Taxa postală plătită în numerar conform aprobării dir. g-rale p. t. t. nr. 70.346/938.

2 LEI

UNIVERSUL

12 PAGINI

74-1938

Redacția și Administrația : Palatul „UNIVERSUL", str. Brezoianu 23—25. Telefon Centrala : 3.30.10 — Redactor responsabil: EUGEN DUMITRESCU

Proprietar: „Universul" S. A. Adm.-delegat STELIAN POPESCU Înscris sub No. 167, Trib. Ilfov | Nr. 74. — Anul I BUCUREȘTI. — Miercuri 1 Iunie 1938 | ABONAMENTE : 1 an Lei 500, 6 luni Lei 270, 3 luni Lei 150

Viitoarea Divizie Națională A: 1 serie de 12 echipe

Hotărârea F.R.F.A.-ului rămâne neschimbată

N'a fost și nici nu va fi situație mai neclară, mai confuză în footballul românesc ca aceia a campionatului național. Haosul care domnește, nesiguranța grupărilor și mai ales indiferența cu care F.R.F.A. tratează lucrurile, creiază o stare nenorocită și mult dăunătoare soccerului nostru.

...Și în legătură cu viitoarea formulă divizionară circulă fl de fel de zvonuri : ba că se revine la situația din 1936—37 (o serie de 14 echipe), ba că se mențin actualele 2 serii de câte 10 echipe sau că F. R. F. A. rămâne intransigentă și că seria de 12 echipe va forma viitoarea divizie A.

Am încercat să controlăm aceste zvonuri și rezultatul a fost că toate sunt rezultatul unor impresii.

Totuși, un marcant membru al comitetului federal ne-a declarat că F.R.F.A. nu va reveni asupra celor hotărîte odată.

Adică, în sezonul 1938-39, Divizia A va cuprinde o serie de 12 echipe, iar Divizia B două grupe de câte 2 serii a 10 echipe.

Oricare ar fi formula, dorința generală este să se pună capăt odată acestei situații de mare nesiguranță.

Și F. R. F. A. are această datorie.

RIPENSIA va susține pe arena Venus toate matchurile pentru C. E. C.

Intre grupările Ripensia și Venus a intervenit un acord în baza căruia toate matchurile pe cari timișorenii le vor disputa în cadrul cupei Europei Centrale vor avea loc pe arena negrilor.

Astfel că partida din primul tur al C. E. C. dintre Ripensia și Ujpest se va disputa la 3 Iulie pe arena din Splai.

Azi se stabilește telefonic

Venus va juca la 11 și 12 Iunie cu HASK din Zagreb

După cum se știe, se anunțase că Venusul va organiza la București în zilele de 11 și 12 Iunie un turneu internațional pentru care primise oferte de la H. A. S. K. și o echipă italiană.

Dintre acestea două, Venus a preferat pe H. A. S. K. cu care tratativele sunt ca și perfectate. Astăzi Venusiștii vor avea o ultimă convorbire cu Belgradul, care va fi hotărîtoare în privința turneului.

Pâna la Marsilia călătoria echipei naționale a decurs în bune condițiuni

Astăzi dimineață jucătorii români pleacă la Toulouse, iar mâine vor face antrenament

Marsilia, 30 (prin telefon).

— Astăzi după amiază a sosit în localitate echipa națională de football a României care participă la campionatul mondial.

Oaspeții sunt în drum spre Toulouse unde vor juca la 5 Iunie cu reprezentativa Cubei.

Călătoria până aici a decurs în bune condițiuni, toți jucătorii fiind bine dispuși și neresimțindu-se de lungul voiaj.

Românii sunt găzduiți la hotelul Continental unde vor rămâne până mâine dimineață.

Mâine la orele 9 dim., expediția va pleca la Toulouse unde va sosi după amiază la orele 3.

Imediat după sosirea în Toulouse — românii vor trage la hotelul Tivolier — conducătorii se vor transporta în localitatea St. Ferreol pentru ca la reîntoarcere să decidă unde vor sta jucătorii : la Toulouse sau la Ferreol.

Miercuri dimineață jucătorii români vor face un antrenament pe stadionul unde va avea loc partida cu Cuba.

D. Octav Luchide își va continua călătoria la Paris mâine.

Boxeurii polonezi victorioși

La Varșovia s'a desfășurat Sâmbătă 29 Mai, o reunlune amatoare internațională de box amator.

Reprezentativa Poloniei a învins reprezentativ[illegible] niei cu scorul de 8—

O fază clasică a foot-ball-ului englez

Ted Drake, (Arsenal) încearcă să lovească [illegible] Preton North [illegible]

Bărbulescu, Baratky, Răşinaru şi Bodola

cari au plecat eri cu avionul, în Franța, vor fi azi la Toulouse

Cei patru jucători selecționați pentru echipa națională care ne va reprezenta în Franța — Baratky, Bodola Răşinaru și Bărbulescu — au părăsit eri dimineață Capitala cu avionul îndreptându-se spre Paris.

Echipierii noștri au sosit în capitala Franței eri la orele 17 unde au petrecut și noaptea.

Azi dimineață cu trenul au pornit din nou spre Toulouse unde vor ajunge la ora 13.

SPECTACOLE

CINEMATOGRAFE

ARO: Orașul în flăcări.
CAPITOL (sală și grădină): Viena-St. Petersburg și jurnal.
CARLTON: Un băiat timid.
SCALA: Dejun în doi.
SELECT: Intre două femei.
SAVOY: Femei de noapte și Perlele Coroanei.
TRIANON: Strada amintirilor și completare.
FEMINA: Inchisoarea fără gratii și jurnal Fox.
REGAL: Rosalie și jurnal Paramount.
PALAS BULEVARD: Antonio Adverso și Un îndrăgostit celebru.
A.R.P.A.: Țara fără legi, jurnal și complectare.
ROXY: Dragoste cu năbădăi. jurnal.
CORSO: Contesa Walewska, jurnal și completare.
ELISEE: Strada amintirilor și completare.
AIDA: Tarantella și Heidi, fetița munților.
AMERICAN: Prizonierul din Zenda și Pentru dvs. doamnă.
ASTRA: Copiii căpitanului Grant și Iubirea mea nu moare.
ATENEUL MIHAIL EMINESCU: (Crângași): Rin-tin-tin salvator și Mâinile lui Orlac.
ATENEUL TEI: Misiunea locot. Perry și Subjugat de tine.
BARCELONA: Suflete pe mare, Neguțătorii de slavi și Fugara.
COTROCENI: Troica și vârsta Periculoasă.
CARMEN: Maria Krasnova și Vinovatul.
CENTRAL: Escadronul alb, Acuzata și artiști.
CITY: Mamam Colibri și Flori din Nissa
DIANA: Regele din Pecos și Pericol de moarte.
DOINA (fost Dory): Elisabeta regina Angliei și Amanți și hoți.
DICHIU: Uraganul și O aventură în Mexic.
EDISON: A 8-a nevastă a lui Barbă Albastră, Valea tigrului și artiști.
...M: A opta nevastă a lui Barbă ... Petru viața unui om.
... Mazurca albastră și Pa... duh.
...LI ... noastră e noaptea și ...oteca l... ngerată.
GLORIA: Strada amintirilor și In slujba inamicului.
IZBANDA: Frații Marx-agenți secreți și S'a născut un imperiu.
LILY: America Melodi, Scherlok Holmes și artiști.
LOLICA: India în frăcări și Văduva din Monte Carlo.
LIA: Califul din Bagdad și Victoria suverana Angliei.
LIZEANU: Polițistul invingător, Paris și complectare.
LUCIFER: Tantela și Umbra păcatului.
MARCONI: N... Banda celor 7 și jurn... usesc
MARNA: Petru cel ... u Victor Mc. Laghen
MILANO: Saratoga și Căpitanul Benoit.
MODEL: Bestia umană și Jungla morții.
NISSA: Dușmănie și Căsnicie premiată.
OMNIA: A opta nevastă a lui Barbă albastră, Stigmatizata și artiști
ODEON: Nopți princiare și Ședința secretă.
ORFEU: Adelina și Eroul din Arizona
PARIS: Monumentul Indian (operă completă).
PACHE: Contesa Walewska și Văduva din Monte Carlo.
RAHOVA: Cuceritorul și Floare de trotuar.
REX: Rozalie și Nostalgie.
SPLENDID: Noaptea e a noastră și Gentlemen la miezul nopții
TRIUMF: Borneo și Valetul de cupă
TOMIS: Dansatoare roșie și Revoltă în China.
UNIC: Frații Marx la curse și Curierul din Lyon.
VOLTA BUZEȘTI: Valea blestemată și O noapte în Shanghai.
VENUS: Ingerul străzii și O crimă pe Broodwai.
ILEANA: Drumul spre glorie și Viața la întâmplare.
DACIA: Fanny Elssler și Sub teroarea denunțului.
VOLGA (Dorobanți): A 8-a nevastă a lui Barbă Albastră și Prizonierul din Zenda.

CITIȚI

„TRUP și SUFLET“

O inițiativă lăudabilă

U.F.S.R. va răsplăti în fiecare an performanțele excepționale ale sportivilor români cu plachete și diplome de onoare

Pentru a stimula energiile tinere, în realizarea unor performanțe excepționale, „Uniunea federațiilor de sport din România“, a hotărît atribuirea în fiecare an a „Premiului național pentru sport“, precum și a mai multe plachete și diplome de onoare, tuturor acelora, ce vor obține performanțe optime, pe tărâm național și internațional.

Iată ce condițiuni vor trebui să îndeplinească sportivii, pentru a intra în vederile regulamentului U. F. S. R.:

Art. 1. — Pentru ridicarea nivelului sportului românesc și răsplătirea sportivilor care realizează performanțe excepționale, UFSR institue un mare premiu anual denumit: Premiul național pentru sport.

Art. 2. — Premiul național pentru sport consistă dintr'o mare plachetă de argint, special bătută cu armele României și ecusonul UFSR precum și dintr'o diplomă a UFSR.

Art. 3. — Premiul național pentru sport se va decerne anual de UFSR persoanei sau echipei naționale care va fi realizat cea mai de seamă performanță sportivă în intervalul unui an, socotit dela Mai a anului trecut până la Mai a anului în curs.

El va fi înmânat beneficiarului sau beneficiarilor cu prilejul zilei sporturilor în ziua de 8 Iunie.

Art. 4. — Federațiile componente ale UFSR vor face până la 1 Mai al fiecărui an, propunerile lor, relative la persoane sau echipele ce le socotesc îndreptățite, următor condițiunilor art. 5 de mai jos.

Art. 5. — Consiliul central al UFSR, pe baza acestor propuneri, va desemna prin vot secret, deținătorul premiului național după următoarele criterii și ordine de preferință:

a) Câștigătorul unui campionat mondial sau unei competițiuni recunoscută ca atare de forurile sportive internaționale.

b) Realizatorul unui record mondial, omologat în regulă sau a unei performanțe recunoscută ca atare de forurile internaționale sportive.

c) Câștigătorul unui campionat european sau a unei competițiuni recunoscută ca atare de forurile internaționale sportive.

d) Realizatorul unui record european omologat în regulă sau a unei performanțe recunoscută ca atare de forurile sportive internaționale.

e) Câștigătorul unui concurs internațional.

f) Câștigătorul unui campionat național sau a unei competițiuni recunoscută ca atare de forurile sportive în drept.

g) Realizatorul unuia sau mai multor recorduri naționale.

In cazul când se ivesc mai mulți candidați, cu performanțe similare, se vor avea în vedere circumstanțele speciale: importanța campionatului, performanța realizată în raport cu recordul mondial sau european, numărul și valoarea concurenților.

Dacă nu există putința de comparație, aprecierea consiliului UFSR va fi suverană.

Art. 6. — Premiul național pentru sport se poate decerna și pentru ansamblul unei ca... strălucite, fie ...iv, însă numai în lipsă de concurență care ar întruni condițiunile alin. a, b, c, d și e, ale art. 5 de mai sus.

Art. 7. — In cazul când consiliul central UFSR socotește că performanțele sau recordurile realizate de candidații propuși în timpul unui an nu sunt suficiente pentru a justifica decernarea recompensei, „Premiul Național“ poate rămâne neatribuit pentru acel an.

Art. 8. — Premiul național ... sport nu se poate ... ...ane.

Totuși, o persoană care a mai dobândit premiul național și care ar întruni într'un an condiții superioare față de acelea ale celorlalți candidați propuși, va primi din partea UFSR o diplomă de onoare, menționând aceste performanțe precum și medalia de aur UFSR pentru merite sportive excepționale.

Art. 9. — Deținătorii premiului național sportiv vor avea dreptul la intrarea liberă la toate manifestațiunile sportive din țară.

Art. 10. — UFSR va înscrie pe o placă de bronz așezată în sala festivă a sediului ei, numele tuturor deținătorilor premiului național sportiv.

Marele premiu al aviației de turism

Sub auspiciile Federației Aeronautice Regale a României, se organizează — conform Codului general sportiv F. A. I. — în cadrul serbărilor dela 8 Iunie 1938, un concurs denumit „Marele Premiu al Aviației de Turism“, cu plecările date din capitalele celor șapte provincii ale țării, și anume: *Craiova, București, Chișinău, Iași, Brașov, Cluj* și *Timișoara*, toți concurenții trebuind să sosească în capitala României, pe aeroportul Băneasa, la orele ce li se vor indica din timp.

Concursul este deschis numai piloților români, posesori ai brevetului de turism gradul II, singuri la bord sau cu pasageri ce nu posedă nici un fel de brevet privind aeronautica. Aparatele vor fi avioane de turism, înregistrate la aviația civilă.

Inscrierile se vor face de către concurenți la sediul Federației Aeronautice Regale a României din București, str. G. Clémenceau 10, cel mai târziu până la 1 Iunie 1938, ora 20, depunându-se drept taxă de înscriere suma de lei 1.000 (una mie), ce va rămâne dobândită pentru fondul de organizare technică al competiției.

Odată cu înscrierea, fiecare concurent va declara viteza maximă pentru care e construit avionul său, anexând documentele oficiale care stabilesc această viteză, ce va fi revizuită de comisia technică a concursului.

Vitezele maxime, admise de comisia technică, se vor afișa în ziua de 1 Iunie 1938, la sediul F.A.R.R., contestațiile asupra acestor viteze trebuind a fi înaintate, până în ziua de 3 Iunie 1938, ora 20, juriului concursului, care le va rezolva până la 4 Iunie, 1938, ora 20, juriului concursului, care le va rezolva până la 4 Iunie, ora 12, când se va reafișa tabloul vitezelor maxime ale tutulor avioanelor concurente, cu eventualele modificări efectuate.

In ziua de 4 Iunie 1938, ora 12, fiecare concurent sau un delegat al său se va prezenta la sediul F.A.R.R., unde vor fi hotărîte, prin tragere la sorți, punctele de plecare ale avioanelor competiției, în modul următor:

Primii șapte concurenți, luați după ordinea înscrierilor, vor scoate împreună din urnă câte un bilet, pe care va fi scrisă capitala unei provincii a țării, de unde va trebui fiecare să-și înceapă parcursul. Apoi, următoarele serii de șapte concurenți, precum și ultima serie cu mai puțini concurenți, vor proceda în acelaș mod, la toate tragerile aflându-se în urnă câte șapte bilete, pe fiecare fiind indicată una din cele șapte capitale de provincie.

După terminarea tragerii la sorți, directorul concursului va face cunoscut concurenților care sunt orele lor de plecare și sosire. Aceste ore vor fi trecute pe un tablou semnat de cei prezenți, ce va rămâne afișat la sediul F.A.R.R. până la terminarea manifestației sportive.

Din momentul hotărît pentru plecare până în clipa fixată pentru sosire, fiecărui concurent îi vor sta la dispoziție zece ore întregi, spre a parcurge prin țară orice traect, cât mai lung, ales de el după voie, astfel ca să nu își tae drumul niciodată și să nu ateriseze de două ori pe acelaș aerodrom.

Atât plecările din capitalele de provincie, cât și sosirile la București, vor fi cronometrate și trecute în carnetul de bord al concurentului, în momentul când acesta se va prezenta personal comisarului oficial din post, delegat de F.A.R.R. Carnetul de bord va fi deasemenea vizat pentru control la fiecare aerodrom de escală.

Clasamentul se va face după ordinea descrescândă a numărului de puncte „N“, obținute prin aplicarea formulei:

$$N=3.\ (s:V)\ +\ 7.\ (10—t),$$

în care:

s = spațiul total parcurs de concurent — exprimat în km — aflat prin adunarea distanțelor în linie dreaptă dintre aeroporturile unde pilotul a aterizat succesiv, obținând viza de control;

V = viteza maximă pentru care e cosntruit avionul respectiv, în km/h;

t = timpul de întârziere al concurentului, după ora fixată pentru sosire, exprimat în minute.

Pentru cele mai bune performanțe se vor distribui următoarele premii:

Premiul I-iu lei 100.000.
„ II-lea „ 50.000
„ III-lea „ 30.000.

acordându-se în plus:

Premiul IV-lea lei 20.000 dacă vor pleca în competiție cel puțin 14 concurenți, și

Premiul V-lea lei 10.000 dacă vor pleca în concurs cel puțin 28 concurenți.

Rezultatul concursului va fi omologat de comisia sportivă a Federației Aeronautice Regale a României.

Orice reclamație va trebui făcută în scris și înaintată juriului competiției cel mai târziu două ore după închiderea concursului, fiind însoțită de o cauțiune de lei 1.000 (una mie), care se va restitui concurentului numai dacă temeinicia reclamației a fost recunoscută.

Prin însuși faptul înscrierii, toți concurenții se obligă a recunoaște juriul competițiunei ca unica jurisdicțiune pentru orice împrejurare, fie din concurs, fie derivând din el.

Prezentarea la plecare implică pentru ei declarația, că cunosc regulamentul concursului, precum și legile, respectiv regulamentele românești în vigoare.

Fără a mai fi nevoie de vreo declarație, prin însuși faptul înscrierii, concurenții își iau angajamentul de onoare, că se vor supune fără nici o rezervă dispozițiunilor prezentului regulament și hotărîrilor luate de juriul concursului.

Federația Aeronautică Regală a României, precum și organizatorii, declină, atât pentru ei cât și pentru oficialii concursului, orice răspundere civilă sau penală pentru accidentele, pe care concurenții sau piloții ar putea să le cauzeze sau care ar putea să fie cauzate acestora, precum și pentru toate infracțiunile ori delictele săvârșite în timpul concursului, înțelegând că răspunderea accidentelor, infracțiunilor și delictelor privește exclusiv pe cei ce le-au cauzat sau comis.

Luptătorul Cocoș angajat ca antrenor de C.F.R. din București

Secția de lupte greco-romane a grupării C.F.R. din București, de sub conducerea d-lor ing. Jean Constantinescu și ing. Frim, a angajat ca antrenor pe timișoreanul Cocoș Francisc, fost campion național și balcanic.

C.F.R. vrea să dea o mai mare desvoltare luptelor și crede că va reuși întru aceasta prin angajarea lui Cocoș.

FOOT-BALL

Intre footballul britanic şi cel al Europei Centrale

de PETRE STEINBACH

Echipele britanice nu sunt echipe de public.

In sensul că jocul practicat de ele nu este agreat de cât de numărul restrâns al cunoscătorilor.

Massa spectatorilor, pentru care o echipă engleză de football este un număr inedit, preferă jocul echipelor din Europa Centrală.

Este explicaţia faptului că succesul lui Preston North End, a fost in primul rând un succes de presă.

In rândurile spectatorilor convingerea că britanicii nau oferit o lecţie de foot-ball adevărat n'a avut nici pe departe aceeaşi forţă, pe care a prezentat-o în coloanele gazetelor de specialitate.

N'a „îndrăznit" nimeni să spună că profesioniştii englezi joacă slab, pentrucă presa şi-a exprimat categoric entuziasmul pentru partidele făcute de oaspeţi şi pentrucă e un lucru intrat în tradiţie, că footballul englez este cel mai bun din lume.

Au recunoscut toţi spectatorii că Preston North End joacă admirabil, dar cu o lipsă de convingere concludentă.

In imposibilitate de a înţelege arta simplicităţii lor este un lucru firesc ca să prefere, entuziast fotobalul Europei Centrale, care este mai vizual decât cel englez, pentrucă este mai individual.

Este ceia ce vrea să analizeze articolul de faţă. Această paralelă între footballul continental al Europei Centrale şi cel britanic, explică desăvârşit preferinţele nette ale publicului nostru.

In echipele mari ale Europei Centrale sunt câţiva jucători mari, cari sunt încadraţi într'un ansamblu mai puţin „mare", fapt ce dă naştere spiritului de vedetă, care îl face să caute cu orice preţ adorarea sgomotoasă a publicului, sau ca primă preocupare o comportare individuală.

O etalare, într'o măsură cât mai mare, a virtuozităţii lor de perfecţi technicieni, aduce în arenă o serie de „numere" dificile executate cu artă de jongleur de music-hall.

Indiferent dacă sunt cu totul inutile şi complică fără rost faza momentului.

E normal deci ca pentru un public, care este la început şi nu poate considera footballul decât vizual, aceste echipe să cucerească simpatia şi preferinta publicului.

Spre deosebire de concepţia aceasta — suverană în Europa Centrală — concepţia britanică subordonează posibilităţile individuale spiritului de ansamblu.

In timp ce în footballul continental echipa este aşezată pe un plan secund, în cel britanic, care accentuiază asociaţia, echipa, ansamblul este nu dominanta ci singura preocupare.

Suntem de acord cu toţii că un jucător profesionist englez este foarte technic.

In orice caz — păstrând o simetrie neapărată a categoriilor — jucătorii britanici sunt tot atât de „technici" ca şi vedetele cele mai de seamă ale Europei Centrale.

Ar putea prin urmare să se execute cu aceeaşi eleganţă diferitele tururi de forţă ale aşilor europeni.

Dar aceasta nu încape în concepţia lor despre joc.

Principala lor preocupare este rezultatul matchului şi ea se sprijină pe convingerea că victoria n'o poate cuceri decât echipa.

In vederea acestui scop unic sunt suprimate toate lucrurile, cari nu ajută în mod sigur la atingerea lui.

In campionatul englez un match de football are altă importanţă şi altă alură.

Echipele sunt de forţe apropiate şi lupta este întotdeauna strânsă.

Publicul nostru a putut observa din matchurile lui Preston North End că în sistemul lor de marcare este aproape imposibil să ai controlul mingiei în libertate.

De aici deprinderea de a juca sobru, fără înfloriturl, cari nici nu sunt posibile în alura fantastică a întâlnirilor de campionat, întărită de răspunderea unui meserias.

La crearea acestei concepţii a contribuit şi modul de înţelegere al publicului englez, ajuns la o maturitate sportivă controlată şi verificată de atâtea ori.

Pentru un spectator englez un jucător nu se impune în primul rând prin însuşiri-le technice, ci numai prin rapiditatea execuţiei şi modul cum concepe el acţiunea.

Preferinţele merg spre un football ştiinţific, care pune bază pe iuţeala de concepţie şi execuţie.

Dar sobrietatea, uneori ascetică, a footballului englez nu este depărtată de loc de artă.

E din contră o artă modernă pentrucă simplicitatea este azi condiţia esenţială a artei.

Şi este preferabilă aceleia încărcată a vedetelor europene.

Dar această preferinţă începe să înceteze de a mai fi un fenomen exclusiv englez, pentrucă fiind legată de priceperea spectatorilor, ea capătă loc şi printre spectatorii europeni.

Un fenomen, care se face observat în Italia, ţara cu cel mai bun football după Anglia, este acela că spectatorii italieni nu mai agrează driblingul inutil.

Este poate o chestie de temperament latin a cărui impulsivitate nu suportă o desfăşurare încetinită a luptei, dar nu este numai aceasta.

Unui jucător, care driblează mai mult de doi adversari şi nu dă drumul mingiei, i se strigă „bufon".

E un simptom caracteristic pentru evoluţia gustului public în Europa.

Hotărârile de aseară ale comisiei districtuale

Aseară s'a ţinut şedinţa comisiunei districtuale sub preşedinţia d-lui C. Chiriceanu.

S'au luat următoarele deciziuni:

Se suspendă până la prezentare jucătorul Radu Florian (A. S. C. A. M.).

D. arbitru Mircea Cruţescu este citat pentru şedinţa de Luni 6 crt.

Se amendează cu câte lei 500 următoarele grupări.

Macaby, pentru neprezentarea echipei de juniori la matchul cu Unirea Tricolor şi Venus pentru neprezentarea echipei de rezervă la matchul cu Mociorniţa.

Gruparea A.C.S.A. se amendează cu lei 200 pentru neprezentarea echipei de juniori la matchul cu A.S.C.A.M.

Jocurile se omologhează cu rezultatul de 3—0 în favoarea grupărilor prezente pe teren.

D. Bărbătescu delegatul grupării Titanii se suspendă pe timp de 18 luni pentru insulta adusă comisiunei districtuale. In caz de recidivă va fi exclus din F.R.F.A.

Gruparea Titanii trebue să aducă la cunoştinţă districtului numele noului delegat.

Se ia act de retragerea echipei de rezervă a grupării Turda din campionat.

Se aduce la cunoştinţă tuturor grupărilor să achite taxele ce datorează districtului până Vineri 3 crt.

Grupările cari nu vor aranja situaţia materială până la această dată, vor fi suspendate.

Sp. Studenţesc se antrenează

Miercuri după amiază la orele 17, Sportul Studenţesc se antrenează pe arena S. T. B.

Studenţii vor să fie la punct cu antrenamentul deoarece nu se ştie dacă vor evita sau nu, turneul de calificare.

In acest sens au fost citaţi pentru Miercuri toţi jucătorii pe arena S. T. B.

UN NOU ULEI ROMÂNESC, CARE INSEAMNĂ UN PROGRES AL INDUSTRIEI PETROLIFERE DELA NOI

RAIDUL D-LUI PETRE CRISTEA

Industria noastră petroliferă prezenta un paradox. Deşi aveam ţiţeiuri brute de calitate superioară, totuş nu reuşeam să producem un lubrifiant bun.

Iată că societatea Unirea, care ne-a dat faimosul carburant antidetonant „Benzina Albastră Ethyl Unirea", introduce pe piaţă Noul Luboil, pe care îl socoteşte drept egalul celor mai scumpe uleiuri străine.

Reprezentanţii Socetăţii Unirea, sprijiniţi pe rezultatele obţinute în laboratoare, au hotărât să supună acest ulei unui examen destul de greu. Dl. Petre Cristea întreprinde cu o maşină Ford, un raid de zece mii de kilometri, în cursul căruia uleiul nu va fi schimbat.

Incercarea este controlată de către „Automobil-Club Regal Român".

Acei cari au dorit ca industria noastră petroliferă să producă un ulei de calitate superioară, aşteaptă cu un deosebit interes rezultatul acestui raid.

Profitând de întreruperea turneului de calificare

Juventus joacă Joi la Ploeşti cu F. C. Ploeşti

Joi 2 Iunie, profitând de faptul că turneul de calificare a fost întrerupt, Juventus va juca la Ploeşti cu o combinată Tricolor-C.F.P.V.—Prahova.

Ploeştenii vor alinia formaţia, care ar urma să joace ca „F. C. Ploeşti", dacă fuziunea celor două grupări va avea loc.

Bucureştenii vor încerca cu această ocazie unul sau doi jucători, cari intră în programul de achiziţie.

Shoturi şi bare...

CELTIC din Glasgow a învins pe Sunderland cu 3:1, în cadrul turneului de football al Expoziţiei Imperiale. (Prima întâlnire, după cum am anunţat se soldase cu un scor nedecis : 0-0.

*

SMIT, internaţionalul olandez a fost grav rănit la genunchiu, aşa că nu va putea juca la campionatele mondiale.

*

S'A INFIINŢAT o nouă grupare sportivă : Excelsior. Comitetul este compus din d-nii M. Georgescu, O. Sarchisian, Dan Ignat, V. Ionescu, N. Zaharia, Ion Oarză, S. Ilie, N. Rădulescu.

O'Donnel a marcat al doilea goal pentru [illegible] ităţii resemn[illegible] balonul în [illegible]

FOOT-BALL

Dela comisiunea districtuală de arbitri, Bucureşti

Comisiunea districtuală de arbitri Bucureşti aduce la cunoştinţa tuturor arbitrilor ce aparţin acestui district următoarele :

1) Pentru închiderea sezonului de primăvară, se face cunoscut că Sâmbătă, 4 Iunie a. c., orele 21, va avea loc o masă colegială la care sunt rugaţi a lua parte toţi arbitrii aparţinând districtului Bucureşti.

Inscrierile se primesc Miercuri 1 Iunie a. c. la sediul districtului de foot-ball str. Regală nr. 12, între orele 20-22.

2) Miercuri 8 Iunie a. c., orele 21, urmând a se da proba scrisă pentru examenele de avansare, se convoacă la sediul districtului de foot-ball Bucureşti, str. Regală nr. 12, următorii candidaţi :

Dela districtuali la ligă : Guţescu Alexandru, Tănăsescu Atanase, Trandabur D-tru, Bauer Constantin şi maior Georgescu Constantin.

Dela practicanţi la districtuali : Dumitrescu Traian, Stănescu Alexandru, Păscu Onel, Buruc Nicolae, Neguţ Ioan, Abazian Harutin şi Andronescu Ioan.

3) Se atrage *în mod special* atenţiunea d-lor arbitri din districtul Bucureşti că la defilarea ce se va face de Ziua Sporturilor, sunt obligaţi a lua parte absolut toţi arbitrii, cunoscând că se va defila *în costumul reglementar :* cămaşe albă cu mânecă scurtă şi equisson, quiloţi negri şi ciorapi negri cu bandă albă, precum şi ghete negre de foot-ball.

Preşedinte, *Mihail Petrescu*

După lichidarea campionatului „Onoarei"

Odată cu matchurile de Duminică dintre Socec-Avântul Sportiv şi Viforul Dacia-Gloria, campionatul Onoarei a luat sfârşit. In general această categorie care la toamnă îşi va căpăta altă importanţă prin desfiinţarea diviziei C, a dat în parte satisfacţie.

Lupta pentru supremaţie a fost mai tot timpul între vechile grupări A. C. S. A. şi A. S. C. A. M. şi noua promovată Titanii.

Clubul A. C. S. A. printr'o rodnică activitate, a câştigat campionatul categoriei, în ultimul match disputat cu A. S. C. A. M. Gruparea din Bellu în plină revenire, formată din jucători bătrâni şi cu multă experienţă, a putut până la urmă să se menţină în fruntea clasamentului. A doua clasată echipa Titanii deşi nouă promovată în categorie s'a comportat excelent. Dealtfel în retur este singura echipă care a învins pe Comunali.

Performanţa stabilită este demnă de remarcat. Cu puţin mai mult noroc, ar fi putut ieşi campion.

A. S. C. A. M-ul a treia clasată deşi a început campionatul cu şapte juniori, a reuşit totuş să se impună. Echipa dela regie s'a menţinut în locul trei nefiind clintită de nimeni. Gruparea aceasta când va avea rutina necesară, va fi de neînvins.

Rezultatele obţinute şi locul din clasament, pe cari îl au, sunt o chezăşie în plus faţă de afirmaţiunile noastre. A patra clasată Socec deşi tot timpul prin ultimele locuri, a făcut în ultimele două matchuri un salt important instalându-se în locul patru.

Echipa librarilor este o formaţie meritorie iar locul pe care îl ocupă acum în clasament este pe deplin meritat.

Aşa după cum sunt clasate, primele patru echipe credem că reprezintă la justa valoare locul câştigat. Vergu, care avea cele mai mari veleităţi pentru locul patru, îşi vede situaţiunea năruită la ultima instanţă.

Gruparea d-lui ing. Covaci, care să fie meritat o soartă [illegible]

Militari, a fost echipa surprizelor, făcând rezultate destul de bune. Dacă nu pierdea matchul cu Avântul-Sportiv putea să spere la mai mult.

Victoria obţinută asupra Titanilor este rezultatul cel mai bun din returul campionatului.

Viforul-Dacia după o serie de comportări excelente, pierde ultimele jocuri fiind aruncată la periferia plutonului.

Gloria, echipă care joacă destul de frumos, se găseşte penultima în clasament datorită absolut ineficacităţii liniei de înaintaşi.

Are elemente de valoare şi cari promit pentru viitor.

Ultima clasată Avântul-Sportiv cu toate că a câştigat la masa verde două matchuri a ştiut să-şi păstreze din prima şi până în ultima zi lanterna. S'a luptat din răsputeri să încurce socotelile altora şi a reuşit în parte.

Această categorie care în ultima vreme regresase atât de mult, se vede în faţa unor împrejurări noui.

Odată cu revenirea echipelor din divizia C, jocurile vor căpăta mai mare importanţă iar interesul unanim va face să ridice într'o măsură oarecare nivelul pentru binere de jucători a marilor clumici. Soarta lor merită să fie încurajată fiind pepinieriile de jucători a marilor buri de foot-ball.

V. IOR

Comunicat

Se aduce la cunoştinţa d-lor mai jos notaţi, să se prezinte la examenul medical Vineri 3 Iunie a. c., orele 10-12 şi 15-17, cabinetul medical A.N.E.F., la d. doctor Traian Demetrescu :

Manolescu Vasile, Tulbure Lazăr, Robu Ion, Cârciog Traian, Cincheza Simion, Dumitrescu V. Ion, Grassu P. Ion, Sergiu Petrescu, Nicolau Ion, Mehrer Vilhelm, Niculescu Emil, Ştefănescu Jean, Raica Ion, Ursulescu Constantin, Atias Moni, Buruc Ion, Sauciuc Nicolae, Constantinescu Niculae, Bărbulesc[illegible] şi Phan Roland.

Scrisoare deschisă districtului de foot ball Bucureşti

... sau în legătură cu o hotărâre de curaj

Domnule Preşedinte,

Mai întâi se cade să vă mărturisesc dela început că districtul de foot-ball nu reprezintă pentru noi o simplă subdiviziune administrativă, în ierarhia birocratică a fotballului românesc.

Şi credem aceasta, pentru că azi orice instituţie, care organizează — chiar într'o proporţie minoră — efortul tineretului, nu are dreptul să-şi refuze un spirit, în care să-şi dicteze hotărîrile sale.

In ce ne priveşte, spunem că acest spirit, neapărat necesar domniei voastre, nu poate fi altul decât un spirit naţional, care să respecte totuşi sportivitatea. Pentrucă, vedeţi dvs., astăzi acest tineret românesc face sport şi pentru ţara lui românească.

In al doilea rând, suntem de acord că regulamentele au de scop pedepsirea fraudei şi organizarea după sisteme constante a competiţiilor.

Introducerea aceasta era necesară pentru a fixa dela început un punct de vedere, în care să se aranjeze lucrurile.

Fireşte, nu sunteţi obligat să-l acceptaţi dacă nu vă convine. Decât că, în cazul acesta, instituţia, ce cu onoare conduceşi, ar fi desuetă pentru vremile, pe care le traversează şi inutilă în ajungerea unui scop caracteristic, pentru acest fragment de istorie.

Şi acum, domnule preşedinte, a sosit timpul să spun şi pentru ce v'am trimis această scrisoare, pe o cale care nu respectă deloc secretul corespondenţei.

Bănuiala vagă, pe care o aveaţi la începutul epistolei, s'a confirmat. Scrisoarea se leagă de matchul Macabi—Titanii, contând, cum s'ar spune în termeni tehnici, pentru desemnarea campionului districtului Bucureşti.

Permiteţi-mi ca, deşi rândurile următoare nu au de scop să discute în întârziere o hotărire luată de comisia districtuală, să vă înfăţişez câteva fapte anterioare acestui joc, care pot rămâne de pomină.

Campionatul juniorilor din divizia naţională a fost câştigat de gruparea Macaby, într'un mod care deşi perfect justificat, formal admite totuşi contestaţii.

Din nefericire numai de ordin moral.

Nu vrem să vă contrazicem. De altfel cred că e şi imposibil pentrucă suntem siguri că asta este şi convingerea dvs. *secretă.*

Maniera este însă primejdioasă pentru educaţia acestor copii, cari n'ar trebui să ştie că un match pierdut pe teren poate fi câştigat, printr'o contestaţie abilă, la comisia districtuală.

Desigur explicaţia formală poate fi pentru unii suficientă.

Pentru aceşti copii însă, ea are alura explicaţiei cu berzele aducătoare de fraţiori.

In timpul acesta de elegantă concurenţă aeronautică, înţelegeţi şi dvs. domnule preşedinte, că explicaţia nule preşedinte.

Copiii ştiu azi atât de multe.

Dar chiar dacă ar avea, micuţii luptători, au „înghiţit" (termenul e atât de plastic, nu?) atâtea explicaţii similare şi numai la matchurile susnumitei grupări Macaby încât s'au săturat de ele, ca de o mâncare bună, pe care o mănânci în fiecare zi, domnule Preşedinte.

Dealtfel desemnarea campionului la juniori pentru divizia naţională a fost făcută într'o tăcere jenantă şi semnificativă.

Tăcerea, a spus un literat francez, pe care recentele retrageri strategice ale lui Al. Brown l-a făcut şi mai celebru, — e vorba, după cum aţi ghicit, de Jean Cocteau — că tăcerea e o politeţă.

In cazul nostru (vorbesc la figurat se 'nţelege) tăcerea a fost şi prudenţă pe lângă politeţea datorită eforturilor „contestate" ale micilor footballişti desiluzionaţi.

Şi terminând cu această desemnare a cadrului revenim la chestiunea principală a scrisoarei de faţă: matchul Macabi-Titanii câştigat de cei din urmă cu 2—0.

In mod atavic sau în virtutea inerţiei gruparea Macabi a făcut contestaţie, dar de data aceasta a contestat şi Titanii.

Paza bună trece primejdia rea (când te gândeşti domnule preşedinte că e un proverb românesc) şi evenimentele ulterioare au confirmat prevederile campionilor contestaţiilor.

Au fost învinşi categoric cu 2—0. Dar ce importanţă are un match pierdut pe teren când omologările se fac la masa verde ? !

Şi într'adevăr trebue să recunoaştem (şi dvs. domnule preşedinte) că optimismul numitei grupări a fost cu totul justificat.

A câştigat matchul.

Bucuria lor n'a fost însă prea mare.

Ii lipsea întâi elementul surprizei şi în al doilea rând sunt atât de obicinuiţi cu această modalitate (foarte puţin primejdioasă) de a câştiga matchurile.

Deşi lucrurile le cunoaşteţi foarte bine, le vom înfăţişa şi noi pentrucă devreme ce am ales această cale publică e nevoe ca şi cei ce vor citi epistola dvs. (în momentul în care o vom semna-o vă va aparţine) să cunoască lucrurile.

Să începem deci, şi domnia voastră puteţi sări peste aceste rânduri, cari nu vă spun nimic nou.

Titanii au contestat dreptul de joc al jucătorului Kupermann pentrucă numitul a jucat trei matchuri consecutive în echipa primă a clubului său.

Macaby a contestat dreptul de joc al jucătorului Ross pentrucă a fost legitimat pentru două grupări şi nu i s'a publicat carnetul în Rombal.

Comisia districtuală a dat joc câştigat grupării Macaby — pentrucă Titanii n'au îndeplinit această formalitate.

Regulamentele sunt uneori destul de stupide dar e bine ca ele să fie intransigente. In această intransigenţă stă doar forţa lor.

La judecată gruparea Titanii au produs dovada că numitul „junior" Kupermann a jucat la 6, 13 şi 20 Martie în echipa primă.

Reprezentantul grupării Macaby a arătat însă că jucătorul a jucat la 13 Martie şi în echipa de juniori şi onorata comisie, pe care dacă nu ne înşelăm, n'aţi prezidat-o, a convenit că într'adevăr Macaby are dreptate — la data jocului cu Titanii jucătorul Kupermann avea drept de joc.

Lucrurile ascunse sunt întotdeauna jenante, nu-i aşa domnule preşedinte ?

Dar trebue să le pomenim pentrucă ele nu sunt numai jenante sunt şi revoltătoare.

Termenul, dat fiind seriozitatea cadrului, nu e deloc melodramatic.

Să facem puţină logică.

Jucătorul Kupermann jucase în echipa primă cu o săptămână înainte, era pus în formaţie pentru ziua de 13 cel puţin cu o zi înainte şi a jucat totuşi în echipa de juniori „în mod curgător".

Regulamentele prevăd „numai" că jucătorul nu poate juca în echipa primă în trei matchuri consecutive.

Comisia districtuală a amendat pe infractori cu 500 lei şi i-a promovat mai departe în campionatul naţional.

Suntem de acord, domnule preşedinte, că fiecare judecă aşa cum înţelege.

Şi nu spunem asta cu vreo oarecare intenţie hilară.

Dacă atunci, când Macaby a câştigat în modul pe care-l cunoaşteţi şi l-aţi dezaprobat, comisia n'a avut curajul — deşi hotăririle nu mai sunt azi eroice decât pentru cei ce nu ştiu înţelege vremile şi să promoveze în campionatul naţional gruparea următoare, este inadmisibil că i-aţi lăsat pe domnii membri să nu profite de acest prilej unic pentru a lua o decizie, care ar fi însemnat o mare satisfacţie pentru toţi şi o încadrare desăvârşită în gândirea momentului, gândire ce nu poate fi decât eroică.

Dar nu-i învinuim de lipsa spiritului de aventură.

Deloc, domnule preşedinte.

Şi nici n'ar fi fost nevoe de acest curaj — atât de apropiat de vârsta juniorilor, pe care-i guvernează — pentru că există o jurisprudenţă stabilită (cu ocazia unui caz asemenea).

Iată pentruce credem că finala campionatului bucureştean trebue să fie jucată între cei de-al doilea clasaţi: Unirea Tricolor (incontestabil cea mai bună echipă de juniori a Capitalei — este afirmaţia domniei voastre) şi Sportul Muncitoresc ca reprezentând categoria onoare.

Acestea fiind spuse, vă rog să primiţi domnule preşedinte asigurarea consideraţiei mele şi să mă scuzaţi pentru faptul de a nu vă fi trimis scrisoarea prin poştă.

N. SUCITULESCU

FOOT-BALL

Pe zi ce trece turneul de calificare își mărturisește inutilitatea

Declarații semnificative asupra matchului Unirea Tricolor - Tricolor C. F. P. V.

Pentru Duminică, fuseseră programate în cadrul turneului de calificare trei partide :

Unirea Tricolor—ACFR la Ploești.

UDR—Vulturii, la Arad.

Dacia Unirea — Tricolor CFPV, la București.

Matchurile acestea însă vor fi însă contramandate.

Intr'adevăr, după cum suntem informați, d. V. V. Tillea s'a sesizat de faptul că unele grupări joacă, iar altele nu, și-a adt dispoziții C.C.N-ului, ca să se întrerupă turneul până la 7 Iunie, când comitetul federal plenar — după ce va soluționa toate recursurile — va desemna cele 12 echipe participante.

O decizie definitivă va lua în mod sigur CCN în ședința de astăseară. Și va fi în sensul dorinței d-lui V. V. Tillea.

Dealtfel, în legătură cu svonurile care circulă pe seama turneului de calificare, suntem informați că FRFA nu va renunța al el în niciun caz.

Adică, cele 11 etape se vor disputa până la ultima.

In viitorul sezon

Demetrovici va juca la Ripensia

Timișoara, 30 (Prin telefon). Putem anunța că tratativele duse între grupările Chinezul și Ripensia pentru achiziționarea jucătorului Demetrovici sunt ca și încheiate și că în viitorul sezon Ripensia va utiliza pe excelentul mijlocaș al Chinezului.

Demetrovici, un jucător prea cunoscut pentru a mai trebui lăudat, reprezintă una din cele mai bune achiziții făcute în ultimul timp de Ripensia și aportul lui va fi cu siguranță hotăritor în viitorul sezon.

C.A.M.T. învingător și învins

în aceiași zi și în același match !!??

Ankara, 30 (Rador). — **La Istanbul a avut loc ieri un match internațional de footbali între echipele C.A.M.T din Timișoara și Fener Bagtche.**

Intr'un joc spectaculos și frumos, gazdele au învins cu 1 : 0.

Au asistat 10.000 de spectatori.

(N. R. : Conținutul acestei telegrame, care anunță eșecul timișorenilor ne surprinde, întrucât reprezentantul la București al C.A.M.T-ului a primit aseară o telegramă, care vestea victoria echipei sale cu același scor de 1 : 0.

Dealtfel C.A.M.T. susține azi un nou match la Istanbul cu Fener Bagtche.

Campionatul Turciei

In cadrul campionatului de foot-ball al Turciei s'au înregistrat următoarele rezultate :

Sâmbătă : Galata Seray—Utchok Izmir 3:1.

Duminecă : Bechiktache—Utchok Izmir 6:3.

D. V. V. Tillea a declarat eri: „Peste un an sau doi se va creia o divizie națională bazată pe principiul centrelor"

D. lt.-col. Tudose a fost primit eri în audiență de președintele F. R. F. A-ului

Eri după amiază la orele 4, d. V. V. Tillea a primit în audiență pe d. lt.-col. Tudose, președintele grupării Dacia Unirea.

Conducătorul brăilean a făcut d-lui Tillea un lung expozeu asupra actualei situații neclare în ce privește campionatul național.

După ce d. lt.-col. Tudose a arătat că turneul de calificare este o monstruozitate, aducând dovezi puternice și că trebue desființat, după ce d-sa a remarcat multe iregularități ce s'au petrecut în ultimul timp și a cerut menținerea actualei formule, cu 2 serii a 10 echipe, d. V. V. Tillea i-a promis că va examina cererile acestea și situația în cadrul ședinței comitetului federal dela 7 Iunie.

D-sa însă, a accentuat că turneul de calificare nu poate fi desființat și că viitoarea divizie A va cuprinde 12 echipe, așa cum s'a decis și se știe.

Insă — a adăugat d. V. V. Tillea — peste un an sau doi FRFA va aduce o nouă reformă, în privința campionatului național și anume, o divizie națională care să aibe la bază principiul centrelor.

D. lt.-col. Tudose va mai avea o întrevedere cu d. V. V. Tillea, chiar săptămâna aceasta, înainte de Comitetul federal.

In vederea matchurilor din Cupa Europei Centrale

Ripensia își întărește formația cu doi jucători austriaci

Tratativele sunt foarte avansate

Am fost primii cari am anunțat că Ripensia tratează achiziționarea a doi mari jucători austriaci pe care—conform regulamentului ce va fi elaborat de comitetul federal — îi va utiliza în viitorul campionat.

Tratativele au fost duse prin d. Lang, managerul Austriei și prin Conrad Eugen, fostul antrenor al Ripensiei.

Deși duse în cel mai mare secret, am putut totuși afla că cei doi jucători sunt atacanți, dar numele lor e încă „necunoscut".

Până azi Ripensia a primit răspuns de la cei vizați, dar conducătorii timișoreni așteaptă cu încredere un răspuns care — după părerea lor — nu poate fi decât favorabil.

Viitorul comitet federal va discuta

Problema admiterei jucătorilor străini în campionat

După cum se știe comitetul federal plesar se va întruni în ziua de 7 Iunie.

Cu această ocazie putem anunța cu certitudine că se va lua în discuție și problema participării jucătorilor străini la jocurile de campionat.

Problema — extrem de importantă pentru viitorul foot-ballului nostru — va fi amplu discutată și de soluționarea ei depind multe, în ceeace privește soccerul nostru.

S'au lansat invitațiile

Pentru comitetul federal dela 7 Iunie

Se știe că recentul comitet federal hotărâse data viitorului comitet federal plenar la 7 Iunie.

La un moment dat se părea că această dată, devine incertă din cauza absenței membrilor cari însoțesc echipa națională in Franța și mai ales din cauza absenței d-lui V. V. Tillea președintele F. R. F. A.

In ultimul moment au fost înlăturate toate aceste inconveniente și data stabilită inițial a rămas definitivă.

De altfel aseară F. R. F. A. a lansat și invitațiile membrilor comitetului.

Selecționata de juniori a Timișoarei invitată în Jugoslavia

Timișoara 30 (Prin telefon). — Liga de vest a primit din partea d-lui Mihail Selle o adresă trimisă în numele grupării Sz. A. K., prin care selecționata de juniori a Timișoarei este invitată pentru două jocuri, între 26-28 Iunie, la Szubotița și Borovo.

Ultima oră

In ședința de aseară

Comitetul federal al F.R.V.B. a admis propunerea federației ungare de basket pentru un match ROMANIA - UNGARIA

Aseară în localul U.F.S.R. a avut loc ședința comitetului federal al federației de basket-ball, care a luat importante hotăriri printre care :

Se aprobă propunerea federației ungare de a susține un match de basket cu echipa națională a României, la data de 16 Iunie a. c.

Apoi se stabilește ordinea defilării la ziua sporturilor după cum urmează :

1) Membrii comitetului federal ;

2) Grupările sau secțiile feminine în ordinea clasamentului campionatului pe anul 1936-37 ;

3) Secțiunile masculine.

Tot aseară s'a mai discutat cum va fi făcut și regulamentul viitoarelor competiții.

Dela start la potou...

● *HOȚOAICA și-a adus aminte de buna performanță efectuată cu ocazia inaugurării actualului meeting și a reușit să câștige. Drept este că primea și descărcări însemnate dela niște adversari cari nu prea strălucesc.*

Un cuvânt de bine lui Tănase, care a încălecat-o cât se poate de corect.

● *NELSON a marcat o subită revenire în formă și tot atât de subită scădere la cota eventuală. Este de urmărit.*

● *ELADA este incapabilă să termine cu bine o cursă. La Floreasca face curse mai bune.*

● *FURTUNA s'a apărat onorabil. Purta o greutate cam mare pentru posibilitățile ei.*

● *PUIȘOR n'a găsit în Iosza monta energică de care are nevoe spre a se întrebuința.*

● *GHIAUROAICA fuge din prost în mai prost. Sunt unele curse care se uită cu greu. Ghiauroaica nu poate uita cursa severă făcută pe 2200 m. alături de Hop și Eu.*

● *RĂSTEL este într'un accentuat declin de formă. Marchează valori departe de cele din primele curse.*

● *TINI găsindu-se pe un parcurs potrivit, a recoltat o victorie ușoară. In curse pe această distanță va mai câștiga.*

● *ALUNA a marcat o valoare acceptabilă. Dacă distanța ar fi fost mai lungă cu 100—200 metri ar fi putut câștiga. Incepe să miște, dar nu credem totuși să depășească prea mult clasa mediocrităților.*

● *VIȘINA a galopat cu ușurință o mie de metri și apoi n'a mai dat nimic. Probabil că plumbii au apăsat cam greu.*

● *KORVIN, cu Direr, a figurat la sosire găsindu-se al patrulea. Semn că se pregătește pentru o victorie remuneratorie. Bairam a făcut la fel și am fost învățați că pe turf istoria se repetă.*

● *NAE a confirmat frumoasa performanță efectuată în ziua debutului. Fiul iepei Ninsoarea este deocamdată al doilea cal din generație. Pentru d-nul col. Slomnescu proprietarul său, am dori ca această situație dacă nu se va îmbunătăți cel puțin să rămână așa.*

● *BALIHOO, deși suporta handicapul debutului, s'a apărat onorabil. Frumos construită, fiica lui Nuntaș va face probabil carieră onorabilă.*

● *PRICINA a arătat un progres de aproximativ 4 kilograme față de alergarea de debut. In ziua când va fi complet gata, nu ne-ar mira să se instaleze în rândurile vedetelor generației. Conformația și origina îi dau tot dreptul.*

● *COCOTTE a mers ceva mai slab decât în precedentele-i exhibiții. Are scuza unei curse nu tocmai fericite.*

● *CIOCARLAN a desmințit svonurile favorabile care circulau pe seama lui, dar a confirmat cursa debutului.*

● **OȘTEAN** deși a câștigat de 3 lungimi, n'a mai impresionat ca în precedentele victorii. A fost nevoe să fie scuturat energic spre a lua avantajul și nici modul cum a terminat cursa n'a fost prea strălucit. In demn fiu al lui Orange Flower nu credem că se va împăca prea bine cu distanțele lungi și în curse cu trenă mai susținută decât în Derby.

Ceiace ne-a impresionat mai prost a fost faptul că sub cravașă a flotat. Așteptăm Pr. Jockey Club spre a ne pronunța definitiv asupra valorei lui.

● **CORSAR** este calul de viitor al lotului. Purtătorul culorilor regale a marcat un mare salt de valoare și dacă n'ar fi fost sacrificat să facă jocul colegilor de grajd ar fi putut face o figură și mai frumoasă.

In orice caz, comportarea lui a fost revelația zilei și așteptăm Jockey Clubul spre a-și lua revanșa asupra învingătorului din Derby.

● **RASFAȚAT** dacă n'ar fi flotat pe linia dreaptă ar fi fost mai aproape la sosire, dar numai atât.

● **HAZLIU** s'a comportat onorabil. In plus a avut pe linia dreaptă o apropiere frumoasă.

● **DORNIC** n'a existat la nici un moment. Pare a nu se acomoda prea bine cu parcursurile lungi și severe cum este acel al Derbyului.

● **STOP** rămâne un bun cal până la 1800 m. Nu este însă nici de clasa șefilor de generație.

● **CĂTĂLIN** a avut sarcina de a duce trena pentru colegii de grajd. Altfel ar fi putut să figureze mai frumos.

● **BRÂNCENI** n'are clasa cailor de mare valoare. Un element bun, dar atâta tot. Prin nimic nu este peste clasa bunilor cai de handicapuri.

● **BRANCAS** progresând dela cursă la cursă, a mai arătat o parte din frumoasele lui calități. Această performanță, îl arată drept una dintre vedetele cailor dela noi. Intâlnirea lui cu Corsar și Oștean va fi un adevărat eveniment și va fi menită să desemneze pe campionul 3 anilor.

● **NAPLOM** a confirmat că este de departe cel mai valoros vârstnic. Dacă i s'ar fi plasat la timp pointa de viteză ar fi putut să câștige.

Prezența lui în Jockey Club alături de 3 ani, promite un adevărat regal sportiv.

● **BUBUREL** a confirmat — deși nu este în formă prea bună superioritatea în rândurile vârstnicilor români.

● **ȘERBAN** ar fi putut mai mult dacă n'ar fi fost asvârlit prematur în luptă. Radu Cristea n'a fost Duminică într'o zi de prea bună inspirație.

● *CODRU a fugit inexplicabil de slab. Credem că a fost o simplă eclipsă pasageră de formă. Cu greutatea ce purta, fratele lui Coquin trebuia să se găsească la sosire.*

● *TARZAN a câștigat când și de cât a voit Vincent. Față de cursa de debut a fost de nerecunoscut.*

● *SMARANDA a dat peste un adversar mult mai bun decât ea.*

● *MICȘUNEA ar fi jucat un alt rol în cursă dacă n'ar fi ratat startul.*

● *FLOR FINA a confirmat frumoasa șansă teoretică ce avea. Crișan a efectuat cu ea o cursă de mult tact și în plus a știut să-i plaseze la timp pointa de viteză. Crișan găsindu-se pe mâini bune. — Garner se ocupă îndeaproape de formarea lui — va deveni un excelnt călăreț.*

● *MAGNAT a mers excelent. Sarcina de a da 5½ kg. învingătoarei, era excesivă.*

● *CIN'TE ȚINE a fost prea târziu aruncată în luptă. Mai corect încălecată ar fi putut poate să și câștige. Fiind în condiție bună, credem că va câștiga curând.*

● *POCK este departe de ce era în trecut. Totuși dacă pe linia dreaptă găsea loc pe unde să treacă, ar fi jucat alt rol.*

● *PARABOLA a fugit excelent sub povara celor 62½ kg. ce purta. Este într'o formă excelentă și în ziua când va fi scăzut în handicapuri, va câștiga.*

● *COSTINEL când va fi trimis într'un lot mai prost va face o surpriză.*

● *HOP și EU a fugit foarte slab. Explicația poate fi o scădere de formă sau faptul că neputând să-și găsească loc pe unde să treacă, jockeul lui nu a mai forțat inutil.*

● *OBOR a efectuat cea mai slabă cursă din carieră.*

De ziua Modei
Sâmbătă la Băneasa-Trap

JOPPA HANNOVER condusă de CERKASOFF — câștigătoare a Premiului Eleganței — sub privirile admirative ale elegantelor zilei.

Hipism

Se proectează trimiterea lui Oștean să participe la marile probe franceze

Numărul din 28 Mai crt. al cunoscutului cotidian Sport care apare la Viena, ne-a adus știrea trimetirei lui OȘTEAN, în luna August, la BUDAPESTA unde ar fi urmat să dispute câteva importante probe din țara vecină.

Cunoscând „PRECIZIA" informațiilor confratelui vienez în ceiace privește mișcarea hipică dela noi, am căutat să căpătăm — din sursă sigură — confirmarea acestei informații. AM CAPATAT INSA, CEA MAI CATEGORICA DESMINȚIRE.

In schimb am fost informați că se intenționează trimiterea laureatului Derby-ului ediția 1938, la Paris unde ar urma într'adevăr să dispute câteva importante alergări.

Dacă OȘTEAN va câștiga și Premiul Jockey-Club, ar urma ca în Septembrie să fie trimis în Franța.

Ar fi interesantă această expediție care ne-ar oferi posibilitatea unei linii între clasa trei-anilor români și cea a francezilor.

Mâine la Băneasa - Trap

Monte și partanți probabili
Băneasa-Trap — Ziua V-a Miercuri 1 Iunie

PR. MARY H. — Condiție 11500 lei

Mârțoaga	1700	Rădulescu
Spic	1740	Komarnisky
Vestit	1740	?
Sultan II	1740	Gaidaev
Baron	1780	Dobrescu
Bebeca	1800	Cobeliac
Busuioc	1800	Ghinea
Livada	1820	0
Voința	1820	0
Du-te	1820	Crotenco
Denito H. P.	1840	Vârlan
Casatca	1840	M. Pavlic
Giuditta	1890	T. Marcu

PR. GEORGE WILKES Grupa H — 18000 lei

Haron	2200	Andrewsky
Naplopo	2200	Dobrescu
Margaret T.	2200	?
Joppa Hannov	2200	Cerkasoff

PR. MEDEA—Cond.—11.500 lei

Dacia	1700	?
Jenny	1700	Terchov
Habara	1700	Borisiac
Diadia Lul	1720	Dobrescu
Flăcău	1720	Crainic
Desiș	1720	Komarnisky
Lin	1720	0
Măgura	1740	Trifulescu
Tais	1750	Zabelin
Harry Boy	1780	Ghinea
Elena	1780	0
Dâmb	1800	Andrewsky
Furor	1840	0

PR. MERIDIAN — Handicap 18000 lei

Diadia Lul	2100	0
Dudu Gordon	2100	Gaidaev
Desiș	2100	0
Furor	2100	0
Elena	2100	Dobrescu
Dor de ducă	2120	Slobozenco
Extra	2120	Pavlic
Oborean	2140	Crainic
Strengar	2160	Podoleacov
Ghid	2220	Andrewsky
Vântișor	2240	Corol

PR. FUSCHIA — Condiție 21000 lei

Pacahantos	2140	Crotenco
Haron	2160	0
Dorita Mea	2160	0
Blondella	2160	T. Marcu
Amsel	2160	Borisiac
Trixie	2160	Cerkasof
Margaret T.	2180	0
Gretelbub	2220	Dobrescu
Roland D.	2220	Gönwald

PR. JUPITER—H'cap—14500 lei

Ciclon	1700	Dobrescu
Bibi	1720	Ghinea
Benito H. P.	1720	[illegible]

Du-te	1720	Crotenco
Domnica	1720	0
Brebenea	1740	0
Isabela	1740	0
Sorvaneț	1740	Borisiac
Naverno	1760	Cerkasoff
Dorita Mea	1760	Corol
Giuditta	1760	0
Ieroșca II	1760	Slobozenco
Pleava	1760	0
Venezia	1780	T. Marcu
Ideal	1780	Gaidaev
Talaz	1780	Dumitrescu

PR. ALLEIN—Record—16000 lei

Brebenea	1700	Gaidaev
Sorvaneț	1720	0
Wodka	1740	Cerkasoff
Anisel	1740	0
Pai	1740	Ghinea
Farao	1760	Slobozenco
Quaramba	1760	0
Naplopo	1760	0

PR. MEHADIA — Record 14500 lei

Legionar	2100	Slobozenco
Peter Worthy	2120	Gaidaev
Pati Worthy	2120	0
Durdulia	2120	0
Livada	2140	Cristeodora
Busuioc	2140	0
Kamaa	2140	Grünwald
Brebenea	2160	0
King Worthy	2180	Ghinea
Pock	2180	Crainic
Redea	2180	Zabelin
Havana	2240	Tulcianov
Gruia	2240	Andrewsky

PR. JAVA—Handicap—11500 lei

Spic	2100	Komarinsky
Baron	2120	Dobrescu
Ostaș	2120	0
Vestit	2120	0
Bebeca	2140	Cobeliac
Mura II	2140	T. Marcu
Valona	2140	A. Bata
Zgomot	2140	0
Ștrengar	2140	0
Tutun	2160	Slobozenco
Durdulia	2180	0
Ciclon	2200	0
Ghid	2200	0
Bruma II	2220	0
Isabela	2240	Crotenco
Catinca	2240	Ghinea

Societatea Hipică organizează la 7 și 13 Iunie

Hipodromul Băneasa-Trap va mai adăposti încă două reuniuni de trap al căror program apare astăzi în Buletinul Oficial. Se vor organiza alergări în zilele de Marți 7 Iunie și Luni 13 Iunie.

Fiecare zi conține nouă alergări. Ca probe mai bogat alocate au fost programate: premiul Valea Crișului, *cursă după record, 27.000 lei, 1700 m., la 7 Iunie și* premiul general Botez, *record, 31.000 lei, 2100 m., la 13 Iunie. Prima este deschisă armăsarilor și iepelor de 4 ani și mai sus* români *cu record 1.30 și mai iute și străini 1.28 și mai iute. Cea de a doua are Start 1.29. In afara penalizărilor pentru recordul respectiv, în ambele alergări se dau penalizări suplimentare de câte 20 m. numai cailor cari au câștigat în anul curent un premiu de 15.000 lei sau mai mare. In amândouă alergările se dau avantaje cailor români.*

In total s'au programat: 3 grupe (A, C, E); 6 handicapuri; 6 curse de condiție și 3 recorduri.

Inscrierile pentru Marți 7 Iunie se fac Joi 2 Iunie.

Tire Larigot a câștigat „Grand course de Haies d'Enghien"
Scârbă Mare învins

Sâmbătă 28 Mai crt. s'a disputat la Enghien marea probă de obstacole „GRAND COURSE DE HALES D'ENGHIEN" dotată cu 200.000 franci și fugită pe 3800 metri.

Acest important premiu a adus sub ordinele starterului un lot de 16 concurenți recoltați dintre cei mai buni săritori cari aleargă actualmente în Franța.

Alergarea a fost realmente interesantă, prezentând faze variate și s'a soldat cu victoria anului Tire Larigot 62 aparținând d-lui A. B. de PUCHESSE și încălecat de S. ROCHET care a bătut la luptă de respectiv 2 și 3 lungimi pe BASTON și PURPOINT.

In această cursă a fugit și SCARBA MARE proprietatea d-lui KARMITZ care purtând 64 kg. și fiind încălecat de A. CHAUFFOUR a terminat al 10-lea.

Dată fiind calitatea lotului în care a fugit, performanța pensionarului d-lui Karmitz trebuește socotită satisfăcătoare.

Din cei 16 concurenți au terminat parcursul 13, doi derobând și doar unul a căzut.

Dăm rezultatul tehnic:

1. TIRE LARIGOT 62 S. Rochet.
2. Bostan **61 N. Pelat.**
3. Purpoint **60 A. Bates.**
4. Cipe **66½ N. Gleizes.**

Nepl.: Emissaire, Radnor, Benedictus, Presbyterian, Ptoly Buzz, SCARBA MARE, Fural, Le Vizir, La Coulerrune, La Reboursierre, Smaragda, Osbor.

Câștigat: 2—3—1 lungime.
Cota: 31—17—78—54 la 10.
Tire Larigot este antrenat de J. CUNNINGTON.

De peste hotare...

Anglia

In vederea Derbyului care după cum se știe se aleargă la Epsom în ziua de 2 Iunie crt. Cotele principalilor concurenți sunt:

PASCH 2:1.
MIRZA II 14:1.
POUND FOOLISH 14:1.
FLYON 25:1.
MALABAR 40:1.
FARAE 40:1.
CHATSWORTH 50:1.

Este de remarcat că niciodată jocul n'a fost mai susținut ca pentru acest Derby 1938 și iară și de mult timp n'a fost instalat un favorit mai mare ca PASCH.

* Reuniunea din 25 Maiu dela BRIGHTON a avut drept probă principală „BALCOMBE STACKES" disputat pe 2010 metri și alocat cu 479 soveraini, adică aproximativ 500.000 lei.

După o luptă strânsă victoria a revenit **PIGSKIN** încălecat de **R. A. JONES**. La un cap s'a găsit **RODEO II H. WRAGG** urmat la 3/4 de lungime de **AJAX** încălecat de **P. MAHER** și la o lungime de **ARISTOCRACY W. SIBBRITT.**

Pigskin a plecat la cota de 9:2. **PIGSKIN** din Papyrus și Swiney aparține d-lui **CHESTER BEATTY** și este antrenat de **J. LAWSON.**

* **Vineri 25 Maiu crt. s'au dat câteva galopuri interesante concurenților Dery-ului.**

Singurul care n'a dat satisfacție a fost MIRZA II care a fost dominat de KHAN BAHADUR. In urma acestui galop, Mirza II nu pare a deține cea mai bună formă.

In schimb PASCH și recenta importație din Franța BOIS ROUSSEL au dat deplină satisfacție antrenorului lor.

Un alt candidat care s'a comportat bine a fost PORTMARNOCK care într'un galop serios pe 2400 m. a vădit certe calități de fondist.

Mai mult, se pare că dacă alergarea va fi disputată cu o trenă puternică, Portmarnock va fi un candidat dintre cei mai periculoși pentru marele favorit Pasch care după unele opinii n'ar fi un prea bun fondist.

Franța

In ziua de Joi 28 Mai crt., pe programul reuniunei dela Enghien a figurat și o cursă de trap internațională „PRIX DE BRUXELLES" înzestrat cu suma de 20.000 franci și fugit pe 2200 metri. Această alergare a fost câștigată de armăsarul de 8 ani **IDAHO** care plecând dela 2225 m. și fiind condus de Sonvroubille a dispus de un lot de 8 concurenți.

S'au plasat în ordine **JOB 2225 GAYET, Doelman P. 2225 JANSEN** și **LACTITIA 2200 LECLERCQ.**

Nu s'au plasat Jezd, Friscourt, Jeannette B și **BROWN BERRY** care pleca dela 2250 metri.

S'au plătit cotele: 61, 21, 27, 32 pentru 10.

Italia

CICLOPICO INVINS

Vineri 27 Maiu, reuniunea disputată la Milano și afectată trapului, a avut drept vedetă a programului „PREMIO del GOLFO" disputat pe 2000 metri și alocat cu 2000 lire.

Marea atracție a probei a fost prezența la start a excelentului Ciclopico. Excelentul pensionar al lui **G. D'ERRICO** n'a reușit să dea 30 metri lui **BRIRIO** condus de **N. BRANCHINI** care a trotat kilometrul pe 1.24.5. Al treilea s'a plasat **LORD QUINTO ROMANO 2000 U. D'ERRICO** precedând pe **AURELIO** și **MELINTE** ambii la 2000 m.

BRIRIO a plătit cota de 88 pentru 10 câștigător, iar plasele au fost de 13 și 12 pentru 10.

*

Tot la 27 Mai, la Merano s'a disputat „**CRITERIUM DI PRIMAVERA**", alergare de obstacole fugită pe 2600 metri și având drept alocație 60.000 lire.

Victoria a revenit lui **AGNANO 70 (G. FAVRETTO)** aparținând **BARONULUI G. BERLINGIERI** care a bătut de 1 lungime pe **MONTELLO 71 (F. PALLAGI)** urmat la 6 și 5 lungimi de **DULCITE 73 (L. HERALD)** și **REZIA 69½.**

Neplasați: Asinio Pollione 66, Cavrie 62 și Roland 67½.
Cota: 31, 16, 13, 13 pentru 10.

Ungaria

La Budapesta s'a disputat Joia trecută importanta probă de trap „**PREMIUL NAȚIONAL**" dotat cu 5225 pengő — adică aproximativ 150 mii lei și fugit pe 2300 metri a revenit patru-anului **TEMPO** din **ELSÖ** și **LILIAN** condus de **JOHNY RAYMER** care a trotat kilometrul în 1.26.4. Pensionarul lui Raymer a bătut pe **LEVENTE (1.27.1), WILT MARIA (1.27.9), ULLÖ (1.28.9), CZAFRANY (1.29.4), ULICA (1.29.9), CSAKOS (1.31.4)** și **UFA** care a fost oprită.

INSCRIERI

Băneasa - Trap
— Ziua VI-a — Sâmbătă 4 Iunie 1938 —

PREMIUL MARTA
Grupa C—10.500 lei

2200 Zgomot, Vestit, Igen, Zenit, Aventurier, Sultana, Avanti III, Spic, Fudul, Lunu, Ostaș.

PREMIUL MARIENDORFF
Grupa G—16.000 lei

1700 Pleava, Havana, Gruia, Venezia, Bibi, Dorita Mea, Ieroșca II, Torent, Little Orphan, Pacahantos, Amsel.

PREMIUL BEAUMANOIR
Handicap—13.000 lei

2000 Lin.
2040 Flăcău, Admiral Worthy.
2060 Habara, Măgura, Tais, Desiș.
2080 Diadia Lul.
2120 Vrăjitor, Elena, Harry Boy.
2140 Dudu Gordon, Furor, Holló.
2160 Dor de Ducă, Extra, Va-ta, Sorana.
2200 Zenit, Ostaș.
2240 Fudul, Ștrengar.

PREMIUL BENEDICT
Handicap—13.000 lei

2080 Casatca, Bruma II, Friederike, Domnica, Du-te, Jeles II.
2100 Isabela, Sorvaneț, Benito H. P., Ciclon.
2120 Pock, Torent, Naverno, Catinca, Centaur.
2140 Szelvesz, Dorita Mea, Pacahantos, Peceora, Talaz, Pleava.
2160 Primrose.
2180 Blondella Amsel.
2240 Haron.

PREMIUL MOKO
Handicap—14.500 lei

2060 Vrăjitor, Mârțoaga.
2080 Lunu, Dudu Gordon.
2100 Spic, Avanti III.
2120 Aventurier.
2140 Oborean, Zenit, Baron, Zâna Worthy, Ostaș, Vestit.
2160 Bebeca, Igen, Valona.
2180 Mura II, Izma, Zgomot, Ștrengar, Tutun, Pati Worthy.
2200 Pinkerton, Durdulia, Busuioc, Sultan II.
2220 Livada, Ciclop, Olenca, Peter Worthy, Ghimp.
2240 Voința.

PREMIUL NERO
Condiție—13.000 lei

2100 Dacia, Desiș, Diadia Lul, Flăcău, Jenny, Lin.
2120 Măgura, Tais.

2140 Dâmb, Harry Boy, Elena.
2160 Vrăjitor.
2180 Sorana.
2200 Zenit.
2260 Extra.
2280 Dudu Gordon.

PREMIUL NATTER
Condiție—14.500 lei

1700 Little Orphan.
1720 Jarvis, Vântișor, Voința.
1740 Giuditta, Pinkerton, Igor, Du-te.
1760 Gruia, King Worthy, Catinca, Dorita Mea, Ieroșca II, Torent, Wodka, Ideal, Isabela, Pacahantos, Amsel.
1780 Haron, Venezia, Primrose, Blondella, Pleava.
1800 Pai, Margaret T.
1840 Naplopo.
1860 Gretelbub.

PREMIUL MUSCLETONE
Condiție—40.000 lei

2200 Vestit.
2220 Zgomot, General Worthy, Sultan II.
2240 Busuioc, Ciclop, Legionar, Olenca, Voința, Lăcrămioara, Sorvaneț.
2260 Sonora, Domnica.
2280 Centaur.

PREMIUL ORAVIȚA
Record—14.500 lei

1700 Voința.
1720 Casatca, King Worthy, Vântișor, Pock, Brebenea, Du-te.
1740 Redea, Domnica, Naverno, Pacahantos, Isabela, Sorvaneț.
1760 Gruia, Havana, Venezia, Giuditta, Blondella, Pai, Pleava Dorita Mea, Faro, Ieroșca II, Wodka, Ideal, Amsel.
1780 Little Orphan.

BANEASA

Publicarea greutăților
BANEASA: Ziua XIII-a — Joi 2 Iunie 1938

PREMIUL CRASNA — W.-H'cap 1500 metri — 25.000 lei 2 Reprize

Răvaș	80½
Marius	76
Weekend	75½
Parabola	74
Bairam	74
Aleluia	72½
Biribi	72½
Goldan	70
Monette III	69
Tuluța	69
Marcella	68½
Princier	68½
Neta	66½
Sukore	66
Farmec	65½
Boccacio	65½
Peldas	65½
Favoritul meu	65½
Aghiuță	64
Goblin	63
Glorietta	63½
Răstel	62½
Tini	62
Cărăbuș	61
Korvin	60½
Mayar	60
Kasandra	59½
Caiafa	59½
Ștefania	59
Furtuna	58
Răscoala	58
Drapel	57½
Amaranthe	56½
Licurici	55½
Sfârleaza	55½
Boshko	55
Acacia	53½
Aluna	53½
Bondar	53
Sanda	51½
Puișor	51½
Marmara	51½
Orz	51
Băbuca	49½
Jessica	47½
Lulu	46½
Titirez	46½
Spătar	45

PREMIUL ESQUIF — H'cap 1600 metri — 30.000 lei

Bard	64
Don Alberto	61½
Marcella	59½
Princier	59½
Magnat	59
My Lass	59
Brânceni	58
Sukoro	57½
Farmec	57
Lăcusta	56
Glorieta	55
Obor	54½
Frunză	52
Li	52
Mayar	51
Caiafa	50½
Hoața	50
Naum	49½
Sfârleaza	46½
Meșterul Manole	45
Necaz	43
Băbuca	40½
Costinel	40

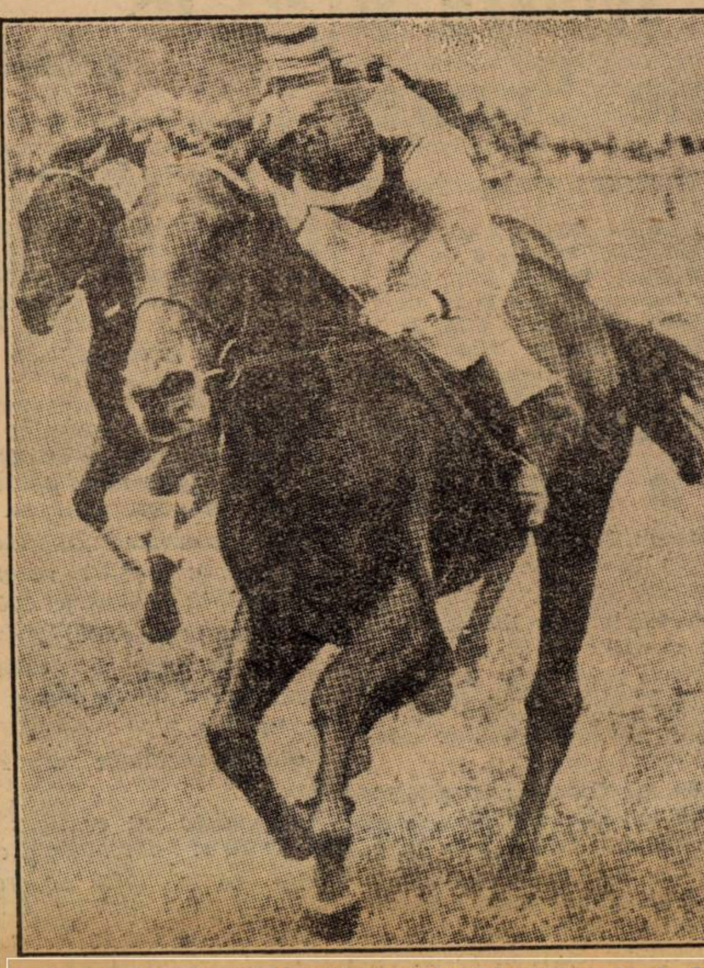

In „BALCOMBE STACKES" PIGSKIU încălecat de A. JONES (în primul plan) bate de un cap pe RODEO II încălecat de H. WRAGG.

INFORMAȚII

● **La secretariatul Jockey Club-ului se fac astăzi retrageri pentru alergările de Joi, 2 Iunie crt.**

● **Tot astăzi la secretariatul Societății Hipice Române se fac retrageri pentru alergările din ziua de Sâmbătă, 4 Iunie crt.**

● **Alergările clasice cari se vor organiza pe hipodromul Floreasca în cea de a doua chenzină a lunei Iunie sunt: PREMIUL VICTOR MENDEL, la 18 Iunie și PREMIUL NICOLAE CATARGI, la 25 Iunie.**

● *Cu începere de eri, birourile Societății Hipice Române s'au mutat în Calea Victoriei No. 139 (lângă Președinția Consiliului de miniștri).*

Plățile premiilor se vor face în zilele obișnuite, între orele 16 și 18,30 precis la noua adresă.

ATLETISM

După matchul triunghiular Belgrad - Bucureşti - Praga

Atleţii bucureşteni au realizat o performanţă. Un tablou comparativ al rezultatelor din 1935-36-37 şi 38

Rezultatele celui de al 4-lea match triunghiular: Belgrad-Bucureşti-Praga, dacă pentru unii au putut constitui o surpriză, pentru noi, ele au însemnat o confirmare deplină a încrederii pe care am avut-o dela început în reprezentanţii atletismului bucureştean, optimism pe care noi l-am exprimat clar în coloanele Universului Sport.

Intr'adevăr iată cum încheiam articolul apărut în numărul nostru de Sâmbătă, în care analizam şansele celor trei echipe:

„In concluzie, echipa Capitalei este capabilă să realizeze la Belgrad o minunată performanţă, poate cel mai bun rezultat de până acum"

Şi echipa Capitalei a realizat după cum s'a putut constata, *o mare performanţă.*

Şi pentru a dovedi rezultatul excelent obţinut de atleţii noştri vom menţiona că reprezentanţii Capitalei au câştigat ca niciodată: şase victorii, au totalizat aproape 100 de puncte, au învins Praga, de care până astăzi ne despărţea o clasă şi însfârşit, cu puţină şansă puteam eşi învingători.

BUCUREŞTIUL LA UN PAS DE VICTORIE

Bucureştiul a fost în acest an la un pas de victorie şi în mod normal, atleţii români trebuiau să se întoarcă victorioşi dela Belgrad.

Am fost privaţi de Lăpuşan a cărui prezenţă la 800 m. şi 400 m. garduri în forma în care este actualmente, atletul metropolei avea darul să încurce multe socoteli şi celor din Praga, dar... mai ales celor din Belgrad; cu Ciaclan la aruncarea sulitei, Bucureştiul putea obţine iarăşi câteva puncte, pentru a nu mai menţiona că studentul Kreisel nu a fost într'o zi bună şi că Dejenariu, Iordache şi Radu Ioniţă, nu şi-au făcut cursele lor regulate.

Dacă matchul triunghiular din acest an a revenit celor din Belgrad, el a fost câştigat moralmente de bucureşteni.

Succesul de Duminică constitue o performanţă care situează atletismul românesc pe un plan cu mult superior de până acum.

Prima întâlnire internaţională a anului, a fost bogată în învăţăminte; vom analiza cu altă ocazie matchul dela Belgrad, sub diferitele lui aspecte.

Pentru astăzi, ne propunem să prezentăm cititorilor câteva date statistice în legătură cu acest match.

Este vorba de un tabel comparativ cuprinzând rezultatele obţinute în cele patru matchuri care s'au disputat până acum.

Sunt date interesante pentru cei obişnuiţi cu cifrele, concluzii definitive însă, nu se pot trage, ţinând seama că în fiecare an matchul se dispută în alt oraş pe o altă pistă şi în condiţiuni atmosferice diferite.

Tabelul îşi are valoarea lui documentară şi pentru acest puternic motiv ne grăbim să-l prezentăm:

PROBELE	*1935*	*1936*	*1937*	*1938*
100 m.	10 s. 7	10 s. 9	11 s. 1	11 s. 5
400 m.	50 s. 7	50 s.	50 s. 5	51 s. 1
800 m.	2 m. 0 s. 2	1 m. 59 s. 6	1 m. 58 s.	1 m. 58 s. 4
1500 m.	4 m. 5 s. 6	4 m. 6 s. 4	4 m. 4 s. 4	4 m. 09 s. 4
5000 m.	15 m. 55 s. 6	15 m. 54 s. 2	5 m. 38 s. 8	15 m. 23 s. 3
400 m. garduri	57 s. 9	57 s. 6	57 s.	58 s. 2
lungime	6 m. 60	7 m. 19	6 m. 89	6 m. 72
înălţime	1 m. 80	1 m. 85	1 m. 92	1 m. 85
prăjină	8 m. 52	3 m. 70	3 m. 56	3 m. 77
disc	44 m. 57	42 m. 7	44 m. 36	43 m. 95
greutate	15 m. 49	15 m. 23	14 m. 84	14 m. 44
suliţă	—	55 m. 90	55 m. 66	57 m. 50
4 × 100 m.	44 s. 2	43 s. 2	44 s. 2	44 s.
400 - 300 -200 - 100	2 m. 5 s. 8	2 m. 2 s. 2	2 m. 5 s. 2	2 m. 3 s. 8
Clasament	Praga: 100 Bucureşti: 62 Belgrad: 61	Belgrad: Bucureşti: Praga:	Praga: 132 Belgrad: 81 Bucureşti: 67	Belgrad: 103 pt Buc.: 94 pt Praga: 90 pt

DIN PROVINCIE

Peutru a se evita deficitele şi degenerarea jocurilor

BRAILA a cerut federaţiei de football să organizeze în Capitală toate matchurile turneului de calificare

Gruparea Dacia Unirea a înaintat eri un memoriu F. F. F. A. în care cere ca toate partidele turului de calificare să se dispute în Bucureşti, pentru a se evita astfel atmosfera ostilă ce-o întâmpină unele grupări, degenerarea jocului şi deficitele.

Brăilenii arată că aşa cum F. R. F. A. a avut facultatea să hotărască în atâtea alte chestiuni importante va putea hotărî şi în cea prezentată în memoriul lor.

Campionatul „speranţelor" din liga de vest

Joi începe la Timişoara campionatul de ligă al juniorilor programând partida Electrica (Timişoara)—Craiovan.

Duminică 5 Iunie începe campionatul de ligă între primii clasaţi ai campionatelor districtuale.

Sunt programate următoarele matchuri:

Bohn (Jimbolia)—C. F. R. (Turnu-Severin) la Turnu-Severin.

Inţelegerea (Arad)—Bocşa (Bocşa) la Arad.

Generala (Craiova)—Aninoasa (Aninoasa) la Craiova.

Rapid (Timişoara) — Nadrag) la Timişoara.

Campionatul de vară al juniorilor şi piticilor timişoreni

Timişoara (prin telefon). Duminică 5 Iunie, începe la Timişoara competiţiile pentru cupele de vară ale oraşului, rezervate piticilor şi juniorilor.

Competiţiile se joacă după sistemul cupei Europei centrale şi programează pentru prima zi următoarele matchuri.

JUNIORI

Kadima — Electrica.
Vulturii — Patria.
Banatul — Galvani.
Chinezul — Rapid.
Circomscripţia III-a Freidorf.
Fratelia — Ripensia.
Progresul — C. F. R.

Finalistul urmează să joace cu C. A. M. T., deţinătorul cupei.

PITICI

Kadima — C. F. R.
Patria — C. A. M. T.
Progresul — Banatul.
Chinezul — Vulturii.
Electrica — Rapid.

Campionatele şcolare şi universitare ale Franţei

Campionatele şcolare şi universitare ale Franţei au dat următoarele rezultate:

ŞCOLARI

100 m.: Valmy 11 s. 4 m.; Narbourg 53 s.; 800 m.: Boiron 2 m. 5 s. 5; 1.500 m.: Maccioni 4 m. 19 se.; 3.000 m.: Leredde 9 m. 30 s. 6; 110 m. garduri: Eckert 17 şi 6; 4 × 100 m.: Janson 45 s.; înălţime: Weber 1. m. 75; lungime: Delfour 6. m. 62; prăjină: Gilbert 3 m. 20; greutate: Fusch 12 m. 14; disc: Fuschs 36 m. 36; suliţă: Fuschs 46 m. 30;

STUDENŢI

100 m.: Dessus 11 s. 4;
200 m.: Boisset 23 s. 5;
400 m. Leveque 50 s. 6;
800 m.: Phanner 2 m. s. 6;
1.500 m.: Faure 4 m. 9 s. 8;
3000 m.: Dupin 9 m. 8 s. 9;
110 m. g.: Brisson 16 s. 3.

4 × 100 m.: Drept Paris 45 s 2.
Inălţime: Fabre 1 m. 75.
Lungime: Boudry 6 m. 53.
Prăjină: Penzini 3 m. 50.
Greutate: Fabre 12 m. 64.
Disc: Bazennerie 4 m. 32.
Suliţă: Fabire 52 m. 11.

Aruncătorii germani în mare formă

Berlin, 27. — Aruncătorii de ciocan germani se impun pe zi ce trece.

Astfel, la Sena, Blask a lansat ciocanul la 55 m. 31, învingând pe Hein ce a aruncat 55 m. 12 şi Stuck cu 49 m. 95.

Iată celelalte rezultate înregistrate:

100 m.: Craemer 10 s. 8/10.
400 m.: Linnhoff 49 s. 3/10.
1.000 m.: Harbig 2 m. 32 s. 4/10.
Inălţime: Weinhoftz 1 m. 90.
Prăjină: Sutter 3 m. 80.
Greutate: Stoeckh 15 m. 44.
Suliţă: Stock 62 m. 63.

De pe pistă

La marele meeting *Drake Kelay Carnival, Gaglet a învins pe Miller în 47 s. 7.*

Padway a sărit 4 m. 16 la prăjină, Graham a aruncat suliţa 66 m. 22. La 4×110 yardzi echipa Rice a câştigat în 41 s. 5, Jowa a triumfat la 4×440 yardzi 3 m. 15 s. 4 iar Kansas a triumfat la 4×880 yardzi în 7 m. 47 s. 6.

Bran *a reluat antrenamentul şi atletul Venusului este în excelentă formă la săritura în înălţime unde speră să atingă în acest an 1 m. 80!*

La Szarvasson, *tânărul Zzurgyi a egalat recordul Ungariei la juniori pe 200 m. alergând în 22 s. 8.*

Van Beveren *a reuşit la Amsterdam să parcurgă 200 m. în 21 s. 7.*

Câteva rezultate din Finlanda.

Tammisto a câştigat 100 m. în 10 s. 7 iar Maki a câştigat campionatul de cross-country în 25 m. 13 s. 5 înaintea lui Pekuri în 25 m. 14 s. (!!): Laihoranti 25 m. 17 s. Jaevinen şi Lehtinen.

Arbitrul căpitan Vuia a fost propus preşedinte al ligii de natăţie din Timişoara

Timişoara, 30 (prin telefon). — Liga de natăţie, care nu şi-a mai ţinut adunare generală de doi ani de zile, a convocat prin surprindere, o adunare generală Duminica trecută.

Cum însă preşedintele ligii, domnul Popovici, nu a luat parte, în faţa acestei situaţii şi mai ales a inactivităţii sale, domnii Velceanu şi Freund, membrii numiţi de O. E. T. R. au cerut la centru numirea ca preşedinte al Ligii a domnului căpitan Vuia, cunocutul arbitru de football.

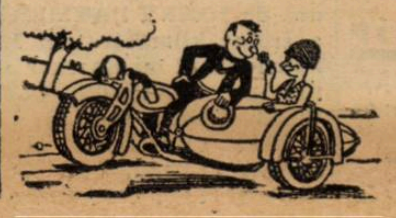

Krauss şi-a prelungit contractul

Jucătorul Krauss din gruparea C.A.O. şi-a prelungit contractul cu clubul său, contract care a şi fost depus eri la F.R.F.A.

*

Două grupări bucureştene se interesează foarte de aproape şi luptă chiar pentru achiziţionarea unui tânăr şi talentat fundaş din Brăila.

MOTOCICLISM

După prima cursă a sezonului

Nicolae Nicolici, Dan Totuşescu, Ion Craioveanu, Octav Frone şi Lazăr Georgescu sunt cei mai buni

Inaugurarea sezonului motociclist s'a făcut în condiţiuni mai bune decât ne-am fi aşteptat.

Concursul de regularitate al grupărei A.R.M.A., prima probă a anului, strângând la start un lot destul de numeros de concurenţi, a asigurat succesul necesar acestei ridicări de cortină.

Lipsa de spaţiu nu ne-a îngăduit eri să dăm extensiunea cuvenită acestui eveniment.

Revenim deci, spre a face unele însemnări cu totul necesare.

ORGANIZAREA

Cu mici scăpări, inerente de altfel unei inaugurări, organizarea furnizată de gruparea A.R.M.A. a fost satisfăcătoare şi a permis evidenţierea concursului pe care serviciul circulaţiei îl dă, de câtva timp, manifestărilor sportive, cari au nevoe de sprijinul autorităţilor poliţieneşti.

NUMAR MARE DE SPECTATORI

Un amănunt îmbucurător : *publicul a venit în număr mare la startul şi sosirea competiţiunei şi a urmărit cu deosebit interes desfăşurarea concursului de îndemânare, neprecupeţindu-şi aplauzele.*

Faptul a asigurat succesul competiţiunei şi constitue, în plus, o bună dovadă a popularităţei unui sport nu îndeajuns de bine tratat de cei îndicaţi să se ocupe de propăşirea lui.

ABSENŢA LUI ION POPA

Lipsa dela start a lui Ion Popa, unul dintre favoriţii probei, trebue consemnată, întrucât, în legătură cu această absenţă organizatorii au comis greşeala de a nu o anunţa, deşi fuseseră încunoştiinţaţi de alergător.

Ion Popa suferise un accident, cu patru zile înainte de desfăşurarea probei, şi-şi anunţase retragerea din cursă.

Organizatorii nu au făcut, la rându-le, cunoscut această lipsă, deşi erau datori să nu ascundă adevărul.

MEDII ORARE RIDICATE

Caracteristica alergării a fost formată de ridicatele medii orare alese de concurenţi şi, fapt îmbucurător, mai toţi participanţii au reuşit să realizeze aceste medii, deşi şoseaua a fost lăsată liberă circulaţiei.

Din punct de vedere al vitezelor cu care s'a mers, trebuesc remarcate performanţele reuşite de : Dan Tatuşescu (95 km. pe oră), Ion Craioveanu (86 km. pe oră), Bucur Gâlcă (km. pe oră), Nicolae Niccolici (76 km. pe oră), Octav Frone (70 km. pe oră), etc.

Dacă reamintim că aceste medii orare au fost realizate respectându-se şi opririle la cele două controale fixe, performanţele stabilite merită să fie subliniate.

PROBA DE INDEMANARE

Intrecerea ce se adresa îndemânării piloţilor, întrecere ţinută pe bulevardul Gheorghe Buzdugan, după consumarea probei de regularitate a însemnat un spectacol de calitate şi a evidenţiat posibilităţile consacraţilor precum şi a câtorva noui veniţi la motociclism.

Dintre cei cari au absolvit această încercare se cuvine să remarcăm, în primul rând, pe Nicolae Nicolici, care, deşi conducea o mică cilindrată, a stabilit cel de al doilea timp al zilei.

Laude se mai cuvin lui Ion Craioveanu, câştigătorul probei, Dan Tatuşescu, Octav Frone, Connerth, Markert şi Lazăr Georgescu.

Acesta din urmă, la ghidonul celei mai mici motociclete a lotului a realizat un timp excepţional.

Vom mai adăuga că frumosul spectacol oferit de cursa de îndemânare ar trebui să inspire pe iniţiatorii redeschiderii velodromului din soseaua Ştefan cel Mare, pentruca pe programul proectatelor reuniuni să figureze cât mai multe asemenea încercări.

CONCURENŢII

Dintre participanţi cel mai bun a fost, fără îndoială, învingătorul Nicolae Nicolici.

Calculat, calm, fin conducător, dar în acelaş timp temerar, Nicolici şi-a pregătit victoria, a muncit-o şi a dobândit-o.

Nu se va opri aci.

Ion Craioveanu a rămas acelaş alergător curajos din trecut şi nu încape nici o îndoială că va figura pe viitor, în toate cursele ce va disputa.

Dan Tatuşescu asumându-şi greaua misiune a realizării celei mai ridicate medii orare a zilei nu s'a putut achita decât în parte de această grea sarcină.

Rămâne un alergător de clasă pe care am dori să-l vedem concurând mai des.

Octav Frone nu a lipsit nici de rândul acesta dela sosire. Ciracul excelentului Marin Moraru, deşi nu a activat în ultimii ani cu intensitatea de altădată, a dovedit că nu a pierdut niciuna din calităţile cari au făcut, din el, un campion autentic.

Lazăr Georgescu a reuşit veritabilul tur de forţă de a ocupa locul al cincilea, într'o cursă în care era sever handicapat de reâusele posibilităţi ale maşinei ce pilota.

Să realizezi cu un turism de 200 cmc. o medie de 55 km. pe oră şi să contezi în primele locuri ale concursului de îndemânare, nu este lucru uşor. Inlocuind insuficienţa maşinei cu clasa pe care o are, Lazăr Georgescu a isbutit să înfăptuiască această ispravă.

REVELAŢIILE

Cu toate întrecerile inaugurale, cursa de Duminică şi-a avut revelaţiile ei. Dintre cei cari n uau mai fost văzuţi în public, s'au remarcat cu deosebire Connerth şi Willy Markert.

Jenny Dumitrescu

Proba de îndemânare

Petre Plinescu execută „optul"

automobilism

Trei probe în opt zile

„Marele Premiu al Bucureştilor" „Kilometrul cu plecarea din mers" şi „Cupa Carpaţilor"

In a doua jumătate a lunei Iunie, automobiliştii noştri nu vor şoma. Vor fi chemaţi să-şi măsoare forţele în trei încercări şi anume : „Marele Premiu al Bucureştilor", cursa de viteză pe kilometrul cu plecarea din mers şi „Cupa Carpaţilor".

Aceste trei competiţiuni, suscitând un real interes, se vor desfăşura în cursul unei săptămâni, începând din ziua de 19 Iunie.

„MARELE PREMIU AL BUCUREŞTILOR"

Prima competiţiune a acestui ciclu „Marele Premiu al Bucureştilor" se va ţine pe circuitul situat pe bulevardul Gheorghe Buzdugan şi împrejurimi, în ziua de 19 Iunie.

Iorgu Ghica, primul câştigător al competiţiunei este secondat, pe tabloul de onoare al competiţiunei, de elveţianul Hans Ruesch, în timp ce, în categoria trăsurilor de sport, Ernst Henne, recordman mondial motociclist de viteză absolută îi succede lui Petre Cristea.

Cine va câştiga proba de anul acesta este greu de prevăzut. Cu atât mai greu, cu cât până în momentul de faţă nu se ştie pe ce lot de concurenţi se poate conta.

Este sigură însă participarea alergătorului bulgar Dimitrie Sokoloff.

Dar, indiferent de numărul şi clasa concurenţilor, un lucru este cert : „Marele Premiu al Bucureştilor" va întrece, anul acesta, în spectaculozitate, precedentele lui ediţii şi aceasta datorită faptului că circuitul a fost scurtat, acordându-se întâetate îndemânării piloţilor şi lăsându-se pe planul al doilea, rapiditatea trăsurilor concurente.

In acest fel se asigură o întrecere viu disputată şi se împiedică triumful celor cari se bizue numai pe viteza maşinei.

KILOMETRUL CU PLECARE DIN MERS

La 25 Iunie, pe porţiunea de şosea dintre Ploeşti şi Câmpina, între bornele kilometrice 74 şi 79 se va disputa, în ziua de 25 Iunie, cursa de viteză pe kilometru cu plecare din mers, pentru recordurile României.

Va fi a treia probă a sezonului şi se pare că, în ciuda reduselor posibilităţi ale concurenţilor, întrecerea se va bucura de participarea unui lot numeros.

Ori care ar fi situaţia, sigur este că recordurile în fiinţă, ambele proprietatea lui Iorgu Ghica, nu vor fi depăşite.

„CUPA CARPAŢILOR"

A treia probă a lunei Iunie se va desfăşura a doua zi după consumarea cursei de viteză pe kilometrul cu plecare din mers.

Este vorba de „Cupa Carpaţilor" competiţiune de rezistenţă, a cărei distanţă măsoară 531 km. şi al cărei parcurs pornind dela Sinaia trece pe la : Păduchiosul-Târgovişte-Fundata-Piteşti-R. Vâlcea-Sibiu-Făgăraş-Braşov, spre a se termina în locul de unde a plecat.

Este o probă grea în care viteza rămâne în permanent conflict cu formula preconizată de organizatori.

BOILLOT

Tadini şi Pintacuda în America de Sud

Cunoscuţii automobilişti italieni, Tadini şi Pintacuda, acesta din urmă învingător în 1937 al faimoasei curse „Mille miglia", s'au îmbarcat cu destinaţia America de Sud.

Cei doi excelenţi piloţi au pornit spre Rio de Janeiro unde vor concura la marile curse proectate pentru acest sezon.

Cei doi italieni s'au îmbarcat împreună cu trăsurile lor, pe vaporul Conte Grande.

Inscrierile pentru „Marele Premiu al Bucureştilor" se închid la 9 Iunie

Grupul Sportiv Motor, organizatorul probei de viteză pe circuit închis dela 19 Iunie, ne roagă să anunţăm că înscrierile pentru „Marele Premiu al Bucureştilor" se închid în ziua de 9 Iunie.

VOLLEY-BASKET-BALL

Situația în campionatul regional după a opta etapă

Echipele care vor disputa turneul final, sunt cunoscute

Rezultatele partidelor de Duminică, au rezolvat definitiv ultimele probleme ale campionatului primei categorii, desemnând toate echipele care vor disputa turneul de calificare.

Deasemenea atât la categoria femenimă cât și la categoriile inferioare, se cunosc majoritatea echipelor care vor termina învingătoare.

Până în prezent, situația se înfățișează astfel:

VOLLEY-BALL FEMENIN
SERIA I-a

Cele mai indicate echipe pentru câștigarea campionatului pe anul în curs, au câștigat extrem de ușor în această etapă, dovedind astfel o formă bună, ceeace face să prevedem o luptă extrem de strânsă în partida care se va disputa între ele și care va fi programată în etapa viitoare.

Start Clubul, actuala conducătoare, are însă cele mai multe șanse.

Până acum clasamentul are următorul aspect:

1. **Start Club 14 14 0 = 14 p.**
2. **Iureș Club 15 14 1 = 14 p.**
3. **Aurora 16 12 4 = 12 p.**
4. **Metalosport 14 7 7 = 7 p.**
5. **Sp. Studențesc 14 6 8=6 p.**
6. **Bonaparte 14 6 8 = 6 p.**
7. **Telefon Club 15 5 10 = 5 p.**
8. **Farma Club 15 2 13 = 2 p.**
9. **Viforul Dacia 15 0 15 = 0 p.**

SERIA II

Aici lupta s'a sfârșit prin **victoria** Hai-Haiului, care este **campion** indiscutabil.

Locul al doilea a intrat deasemenea definitiv, în posesia echipei secunde a Startului.

CLASAMENTUI

1. **Hai Hai 14 13 1 = 13 p.**
2. **Start Club B. 14 11 3=11 p.**
3. **Iureș Club B. 14 9 5 = 9 p.**
4. **Telefon Club B. 13 7 6=7 p.**
5. **Bonaparte H. 12 5 7 = 5 p.**
6. **Macaby 13 5 8 = 5 p.**
7. **Caraiman 13 2 11 = 2 p.**
8. **Vergu 13 1 12 = 1 p.**

VOLLEY-BALL CAT. I-a
SERIA I-a

Partida de Duminică, câștigată de O. C. B., a lămurit definitiv lupta pentru cele două locuri prime, căci acesta nu va mai susține apelul introdus contra Sportului Studențesc, fiind sigur de locul doi, deci de participarea în turneul final.

In urma acestui acord, clasamentul a luat următoarea înfățișare:

1. **Sp. Studențesc 10 9 1 = 9 p.**
2. **O. C. B. 10 8 2 = 8 p.**
3. **Macabi 10 7 3 = 3 p.**
4. **V.S.C. 10 4 6 = 4 p.**
5. **N.S.A 10 2 8 = 2 p.**
6. **Vif Dacia 10 0 10 = 0 p.**

SERIA II-a

Deci pentru turneul final care va desemna campionii naționali ai acestui sezon, s'au calificat la volley-ball; SPORTUL STUDENȚESC, O. C. B., TELEFON CLUB și C.F.R., iar la baket-ball: SPORTUL STUDENȚESC, TELEFON CLUB, C. F. R. și O. C. B.

Favoriți sunt: la volley-ball TELEFON CLUB, iar la basket-ball, SPORTUL STUDENȚESC.

VOLLEY-BALL CAT. II-a
SERIA I-a

1. **Radu Vodă 17 16 1 = 16 p.**
2. **Viitorul 15 14 7 = 14 p.**
3. **Caraiman 17 11 6 = 11 p.**
4. **Aurora 16 9 7 = 9 p.**
5. **C.F.R. 16 7 9 = 7 p.**
6. **Inainte 17 7 10 = 7 p**
7. **Rahova 15 7 8 = 7 p.**
8. **Energia 15 5 10 = 5 p.**
9. **I. P. S. P. B. 14 3 11 = 3 p,**
10. **B. T. M. T. 14 3 11 = 3 p.**
11. **Vif. Dacia 15 2 13 = 2 p.**

SERIA II-a

1. **Bonaparte 15 15 0 = 15 p.**
2. **Sp. Studențesc 16 14 2 = 14 p.**
3. **Pebe 16 13 3 = 13 p.**
4. **E.F.A. 17 10 7 = 10 p.**
5. **Macabi 15 10 5 = 10 p.**

SERIA II-a

Lupta s'a terminat de mult, clasamentul fiind încheiat astfel:

1. **Telefon Club 10 1 0 = 10 p.**
2. **C. F. R. 10 7 3 = 7 p.**
3. **Aurora 10 6 4 = 6 p.**
4. **Viitorul 10 4 6=4 p.**
5. **Av. Sportiv 10 3 7 = 3 p.**
6. **A. C. T. 10 0 10 = 0 p.**

BASKET-BALL CAT. I-a

Campionatul a fost terminat, clasamentul având următoarea înfățișare:

1. **Sp. Studențesc 8 8 0 0=16 p.**
2. **Telefon Club 8 6 0 2 = 12 p.**
3. **Aurora 8 3 0 5 = 6 p.**
4. **V. S. C. 8 2 0 6 = 4 p.**
5. **Vif. Dacia 8 1 0 7 = 2 p.**

SERIA II-a

In această serie, campionatul a fost lichidat prin victoria „feroviarilor" asupra ultimului clasat, Macaby.

Clasamentul definitiv se prezintă astfel:

1. **C. F. R. 8 7 0 1 = 14 p.**
2. **O. C. B. 8 7 0 1 = 14 p.**
3. **A. C. T. 8 3 0 5 = 6 p.**
4. **E. F. A. 8 2 0 6 = 4 p.**
5. **Macabi 8 1 0 7 = 2 p.**

6. **Vergu 17 7 10 = 7 p.**
7. **O. C .B. 17 7 10 = 7 p.**
8. **V.S.C. 18 5 13 = 5 p**
9. **Av. Sportiv 15 4 11 = 4 p.**
10. **Luceafărul 16 4 12 = 4 p.**
11. **A. C. T. 16 2 14 = 2 p.**

BASKET-BALL CAT. II-a
SERIA I-a

1. **Sp. Studențesc 15 15 0 0 = 30 p.**
2. **A.S.A. 15 14 0 1 = 28 p.**
3. **Viitorul 15 11 0 4 = 22 p.**
4. **Radu Vodă 16 9 0 7 = 18 p.**
5. **Macabi 14 7 0 7 = 14 p.**
6. **Aurora 15 7 0 8 = 14 p.**
7. **Inainte 15 5 0 10 = 10 p.**
8. **Pebe 12 4 0 8 = 8 p.**
9. **Vif. Dacia 14 4 0 10 = 8 p.**
10. **A.C.T. 13 2 0 11 = 4 p.**
11. **I.P.S.P.B. 15 2 0 13 = 4 p,**

SERIA II-a

1. **C.F.R 14 13 0 1 = 26 p.**
2. **Juventus 15 12 0 3 = 24 p.**
3. **Bonaparte 14 11 0 3 = 22 p.**
4. **O.C.B. 12 8 2 2 = 18 p.**
5. **Energia 12 8 1 3 = 17 p.**
6. **E.F.A. 14 4 1 9 = 9 p.**
7. **V. S. C. 14 4 0 10 = 8 p.**
8. **Rahova 12 3 0 9 = 6 p.**
9. **Luceafărul 13 2 0 11 = 4 p.**

VOLLEY-BALL CAT. III-a

1. **Viitorul 14 12 2 = 12 p.**
2. **Macaby 18 12 6 = 12 p.**
3. **C. F. R. 16 11 5 = 11 p.**
4. **A. S. 13 16 11 5 = 11 p.**
5. **Rahova 13 7 6 = 7 p.**
6. **Pebe 14 7 7 = 7 p.**
7. **Bonaparte 14 6 8 = 6 p.**
8. **Radu Vodă 16 5 11 = 5 p.**
9. **E. F. A. 14 5 9 = 5 p.**
10. **V. S. C. 14 3 11 = 3 p.**
11. **Vif. Dacia 13 2 11 = 2 p.**

BASKET-BALL CAT. III-a

1. **C. F. R. 9 8 0 1 = 16 p.**
2. **Viitorul 8 7 0 1 = 14 p.**
3. **Radu Vodă 9 5 0 4 = 10 p.**
4. **A. S. 13 9 5 0 4 = 10 p.**
5. **V. S. C. 8 2 0 6 = 4 p.**
6. **Rahova 9 2 0 7 = 4 p.**
7. **Vif. Dacia 7 1 0 6 = 2 p.**

Astă seară se va hotări data la care să se joace partida Iureș—Start Club

Liga regională Muntenia a F. R. B. V., va ține astă seară la ora 21, obișnuita ședință săptămânală, în localul U. F. S. R. din str. G. Cantacuzino No 33

Cum Joi 2 Iunie este sărbătoare legală, probabil că în cursul acestei săptămâni vor fi programate două zile de campionat, spre a se putea lichida la timp activitatea oficială din acest sezon

In ședința de astăseară, vor fi programate primele zile din turneul final și întâlnirea dintre echipele femenine Iureș Club—Start Club, care va avea menirea să indice campionul din acest an.

Sport școlar

Sâmbătă s'a jucat pe terenul „Triunghiul" matchul de football între clasele a V-a și a VI-a revenind primilor cu 4-1 (2-1).

Punctele au fost marcate în ordine de: Iohan, printr'un schoot dela 16 m., Presnuc, Sifi și Iohan.

S'au remarcat dela învingători: Iohan, Retta și Stoicescu. Dela învinși: Cătănescu, a fost deasupra camarazilor săi. De remarcat slaba comportare a juniorului rapidist Popescu Ion.

CICLISM

Mâine seară se închid înscrierile pentru „Cupa Restaurației"

Nici o săptămână nu ne mai desparte de startul marei probe cicliste „Cupa Restaurației".

Mai precis, în zorii zilei de Luni 6 Iunie, femeia Maria Modura, — actuala soție a plutonierului A. Marghioalei, — femeie care a dat să bea apă M. Sale Regelui, acum 8 ani, va da plecarea în cea mai frumoasă alergare ciclistă.

Frumoasă ca traseu, ca însemnătate, frumoasă ca dispută și mai ales ca simbol, — alergarea va reuni la start 100 de cicliști, veniți din toate colțurile țării, să cinstească momentul istoric.

CAND SE INCHID INSCRIERILE

Până în prezent s'au primit 44 adeziuni la care se mai adaogă 3 dela Brăila: Mormocea, Popârlan și Z. Munteanu.

Repetăm că înscrierile se primesc până Miercuri 1 Iunie, ora 7 seara la sediul „F. R. S. C."-ului în calea Victoriei No. 29, etajul III.

IMPORTANT

de reținut, că, având în vedere lucrările de tabeluri de clasamente, precum și publicarea listei întregi a alergătorilor cu numărul respectiv ce-l vor purta în cursă, F. R. S. C.-ul anunță că orice adeziune sosită după data de mai sus, nu va fi luată în considerație sub nici un motiv.

Roți și pedale
Se apropie „Cupa Restaurației"

La antrenamentul de Duminică, pe șoseaua Giurgiului, la care au participat: Țapu, Ștefanov, Pantazescu, Niculici și Dobrin, — „ceferistul" Hapciuc a manifestat o excelentă dispoziție, promițând să fie un foarte periculos adversar al lui Tudose în „Cupa Restaurației".

*

La ultimele antrenamente, s'a remarcat că alergătorii uzează de pasuri peste șase metri, ceeace înseamnă că în „Cupa Restaurației" vom vedea, în general demultiplicații de 6,20 m. până la 6,40.

★

In legătură cu acest punct, — care constitue o serioasă problemă — iată câteva declarații:

Niculici: voi pune 6,30 m.

Țapu: la fel și cu Ștefanov: având în vedere că nu sunt un sprinter, voi pune 6,10 m.

*

Astăzi au plecat spre Vadul Crișului: Victor Gogan, Șandru și Tr. Constantin.

„Principiștii", dacă n'au plecat încă, vor părăsi Capitala, cel mai târziu mâine în zori, — având aceeași destinație: Vadul Crișului.

*

Aleandru Timko, — excelentul sportiv brașovean, — stabilit pe valea Timișului, face astăzi și mâine ultimele antrenamente dure și apoi... la „tzug" spre Vadul Crișului.

D. Heresou, — mecanicul Turului României 1935 și 1936, — va „doftori" bicicletele și în „Cursa Restaurației".

Sâmbătă 4 Iunie, a doua zi a concursurilor străjerești

Ziua doua a concursurilor străjerești se va desfășura Sâmbătă, 4 Iunie, ora 16, pe stadionul A.N.E.F. după următorul program:

Ora 16: Finala la 80 m.
Ora 16,10: Finala la 50 m.
Ora 17,10: Cursa pe cuiburi pe 1.500 m. teren variat.
Ora 18,10: Finala: 6x8 m.
Ora 18,20: Finala volley-ball.
Ora 18,30: Finala 6 x 60 m
Ora 19: a) Solemnitatea închiderii concursurilor.
b) Impărțirea premiilor.
c) Defilarea concurenților.
d) Ceremonialul coborîrii pavilionului național.

CUM SE ALEARGA CURSA DE 1.500 m.

Alergarea se desfășoară pe cuiburi. Plecarea și sosirea vor avea loc pe stadion, restul parcursului rămânând să se desfășoare în împrejurimile terenului.

Plecările cuiburilor se vor da din minut în minut. Sosirea se va face pe stadion la locul rezervat celorlalte curse. Cuiburile sunt obligate a trece linia de sosire cu toți străjerii cât mai grupați.

Formația de alergare va fi „prin flanc câte doi".

Inregistrarea timpului obținut de cuib, se va face în momentul când ultimul străjer a trecut linia de sosire.

Parcursul va fi marcat prin fanioane și prin posturi de control, cari vor asigura urmarea justă a traseului.

Partidele de eri disputate în cadrul concursurilor străjerești

Eri după amiază au continuat pe stadionul A. N. E. F., partidele de volley-ball din cadrul marilor concursuri străjerești.

Decarece reprezentantului ziarului nostru nu i s'a permis intrarea pe teren, ne mulțumim să publicăm rezultatele aflate pe alte căi.

Institutul Pompilian-Pia Brătianu, 15-4; 15-3.

Central-Domnița Ileana, 15-5; 15-1.

Pagina Boxului

CATTANEO
nu va putea opri ascensiunea lui
TOMA AUREL
spre titlul mondial

Numai câteva zile ne mai despart de seara în care publicul bucureștean va avea prilejul să asiste la desfășurarea unei mari gale internaționale de box.

Capul de afiș este punctul de atracție al acestei gale. întrucât e vorba de un titlu european ce și-l vor disputa doi dintre cei mai buni cocoși depe continent: TOMA AUREL și GINO CATTANEO.

Cocoșul italian vine aureolat de o serie de victorii asupra unor oameni de mare valoare.

Italianul ține cu orice preț să aducă țării sale titlul european și va lupta deci cu ultima energie.

Pe de altă parte, Toma Aurel, conștient de greaua sarcină ce are în fața lui Cattaneo își urmează cu multă conștiinciozitate antrenamentul, sub directa supraveghere a profesorului Leclerc.

Forma excepțională în care se găsește, ne face să-i acordăm cea mai mare încredere și este imposibil să-i scape victoria.

Cu atât mai mult cu cât o eventuală victorie, îi deschide drumul spre titlul mondial. *Cum însă Cattaneo luptă pentru același lucru*, ne dăm seama că matchul lui „Tomiță" constitue o piatră grea, însă nu din acelea

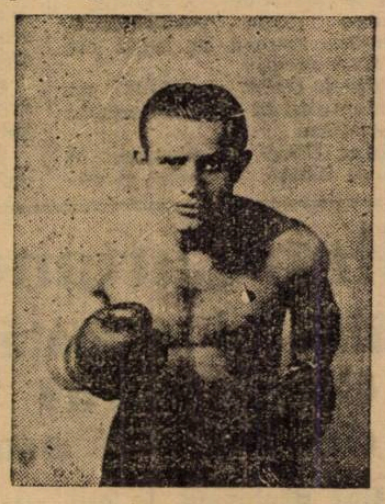

CATTANEO

ce i-ar putea închide drumul.

Vitezei și technicei lui Toma, Cattaneo nu-i va putea rezista și până la urmă, va trebui să îngenuncheze odată cu veleitățile sale.

DUBOIS
a învins pe Dogniaux

După o serie de semnificative victorii francezul de categorie până Dogniaux a suferit o neașteptată înfrângere.

Intâlnindu-se cu elvețianul Dubois, fost campion de categorie muscă al Europei și astăzi o „pană" destul de modestă, a cedat acestuia, la puncte.

In cursul aceleiași reuniuni Hudditsch a învins prin k. o. în repriza 6-a, pe Attaf, iar Leroux a dispus la puncte de Gonzales.

Grisoni și Macciocu vor disputa titlul Italiei

In ultima sa ședință de comitet, federația italiană de box a desemnat pe Grisoni și Macciocu să dispute titlul vacant al categoriei până.

Deasemenea a omologat victoria lui Mario Casadei asupra lui Fausto Rossi, victorie în urma căreia, cel dintâi rămâne campion semi-greu al Italiei.

Dela Federația română de box

Având în vedere că în acest an cu ocazia „Zilei Sporturilor", federația română de box este programată cu o demonstrație excepțională, se aduce la cunoștința tuturor boxeurilor profesioniști și amatori că sunt obligați să ia parte la această demonstrație în care scop vor fi prezenți, pentru repetiție, astă seară, Marți 31 Mai 1938, la orele 6 precis pe stadionul A. N. E. F. aducând echipamentul de antrenament, coarda și cei ce au, mânuși pentru match.

Cei ce vor lipsi vor fi sancționați.

SECRETARIATUL GENERAL

Tenet își va pune titlul în joc în fața lui Van Klaveren

Se confirmă din sursă sigură că matchul Tenet-Van Klaveren se va desfășura la Rotterdam la 17 sau 24 Iulie pe stadionul din Feyenoord.

Cum să mai lupt eu, când nici F. R. Box-ul nu mă incurajează ?
Vreau să boxez la București cu Wouters și Venturi, ne scrie Milică Teodorescu

Primim din partea boxeurului Milică Teodorescu o scrisoare... desnădăjduită !

O transcriem :

„Sunt „lucrat" în străinătate de o mână de oameni lași: două matchuri câștigate de mine cu mare trudă, două victorii prețioase mi-au fost furate.

Pe de altă parte, Dickson ridică un tânăr boxeur care nu are rutina mea, acesta e Cerdan.

Cum să mai lupt eu, când nici F. R. Box-ul nu mă incurajează ?

Toate ziarele îmi spun că fac fală boxului românesc și că pot oricând să-l învinq pe Wouters.

De ce F. R. Box-ul nu-l provoacă în numele meu.

Ii rog pe d-nii din comitet cu cea mai mare stăruință să-l provoace pe Wouters, urmând ca eu să plătesc cauțiunea.

Am cheltuit o avere cu manajeri, profesori de box și sparring-partneri ca să fiu un bun boxeur, technician și acum sunt lăsat în părăsire de onor. F. R. Box.

Este o datorie a federației să lanseze această provocare.

Ce sunt eu, boxeur român sau francez !? Văd că ziarele franceze îmi iau auărarea, pe când oficialii români nu se gândesc la boxeurul care în străinătate a adus atâta faimă boxului românesc.

Vreau să boxez la București cu Venturi în revanșă și cu Wouters pentru titlu.

Aci nu voi mai accepta nici un match tare : nu vreau ca să mai mă jicnească acești judecători.

Căci nu mă jicnește numai pe mine, ci murdăresc chiar titlul de campion pe care îl am.

CE SCRIE ZIARUL „LE PROGRES"

In aceiași ordine de idei, ziarul „Le Progres" care apare la Lyon, sub titlul *„Alegerea idolilor"* scrie următoarele :

„Cerdan a învins pe Humery, prin k. o.

Aceasta este a 55-a victorie și noi nu mai știm cine-i va fi opus.

Organizatorii înșiși știu mai puțin decât noi.

Ne gândim că poate le vom fi agreabili dacă le vom semnala că la Lyon, este un „adevărat Teodorescu" care nu cere decât să se bată cu Cerdan și probabil să-l bată confortabil.

Admirabila dreptate pentru viteazul Teodorescu, încă liniștit puțin, va veni și'n box, căci aci mai mult ca'n orice alt sport este usajul să se respecte idolii.

Organizatorii nu sunt încă adoratori de sfinți !

Un match revanșă

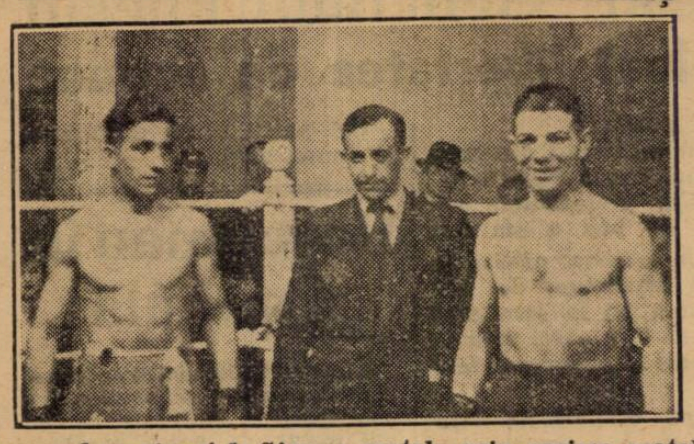

In cursul reuniunei de Sâmbătă seara, Ion Mihail, fost campion național la categoria ușoară, va înfrunta, pentru a doua oară, pe Dumitru Iordănescu.

Invins, cu prilejul primului match, prin oprirea matchului din cauza unei serioase răniri la arcadă, Ion Mihail va încerca să-și ia revanșa menită să-i refacă reputația din trecut.

Astăzi se va desfășura la New-York, matchul Barney Ross-Armstrong

Amânat din cauza ploaiei torențiale care a căzut asupra New-York-ului, matchul Barney Ross-Armstrong se va desfășura astăzi Marți 31 Mai.

Diferența de greutate între cei doi combatanți nu este mai mare decât 3 kgr. în favoarea lui Barney Ross.

Boxeurii vor trebui să facă în ziua matchului, un nou cântar !

Max Schmeling e optimist

„Joe Louis
trebue să învețe să se apere contra dreptei mele"
a declarat fostul campion mondial ziariștilor ce l-au vizitat la Speculator

Max Schmeling, care se antrenează serios la Speculator, în vederea matchului din 22 Iunie cu Joe Louis, a dat următoarea declarație unui ziarist :

Sper că voiu repeta împotriva lui Louis victoria mea din 1936, adică să-l knock-outez.

Dacă voiu reuși, sunt dispus să înfrunt spre a-mi apăra titlul pe nu importă ce adversar.

Intrebat cum se simte Speculator „Max" a răspuns:

„Mi-am ales foarte bine câmpul meu de antrenament.

Speculator este o localitate liniștită și sănătoasă, ideală chiar pentru pregătirea condiției fizice și a nervilor.

Am presimțirea că Louis trebuie să învețe până la 22 Iunie, cum să se apere împotriva dreptei mele, pentrucă altfel nici această întâlnire nu va avea alt desnodământ decât cea din 1936.

Bilete pentru gala TOMA AUREL–CATTENEO

Pentru reuniunea internațională de box de Sâmbătă seara de pe arena Venus, s'au pus în vânzare bilete cu preț redus la Alcalay și Victoria Sport.

Prețul locurilor :

Peluza	**lei 50.**
Tribuna secundară (în dosul porții	**lei 70.**
Tribuna	**lei 100.**
Rezervat	**lei 220.**
Fotoliu de ring	**lei 300.**

Dată fiind cererea mare de bilete, reținerile trebuesc făcute din vreme, pentru a se evita aglomerația.

Alessandrini va boxa cu Kilaine la Manchester ?

La 9 Iunie e posibil să se organizeze pe stadionul din Manchester un match între Alessandrini și englezul de categorie ușoară Jack Kilraine.

Tratativele duse de managerul lui Alessandrini sunt destul de înaintate în ceea ce privește perfectarea acestui match.

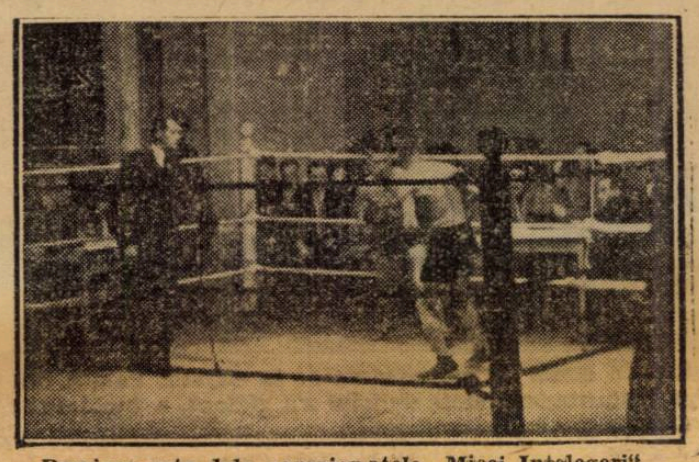

Remimocențe dela campionatele „Micei Intelegeri"

Turneul de calificare întrerupt până la 12 Iunie

F. R. F. A. însă, nu va renunța la el

Turneul de calificare a avut debutul așteptat.

Adică în indiferența generală și cu consecințele pronosticate: brutalități, jucători loviți, efective înjumătățite.

Cu alte cuvinte, tot ceeace poate face din acest turneu o inutilitate, mai mult, o nenorocire a footballului nostru.

Dovezi aduc cele 4-5 jocuri disputate până acum și sunt dovezi care nu suferă contrazicere.

MARTURISIRILE UNUI MARTOR OCULAR

Nu vom merge mai departe de Duminică.

La Brăila a avut loc partida dintre Unirea Tricolor și Tricolor C. F. P. V.

Ei bine, iată ce ne-a mărturisit d. lt.-col. Tudose, președintele clubului Dacia Unirea și spectator la acest joc:

JOC BRUTAL

„A fost un match urât și plin de brutalități.

D. Xifando, arbitrul, nu de puține ori a trebuit să ajute câte unui jucător să se ridice de pe locul de unde căzuse lovit.

„Jocul a fost greu de arbitrat și dacă nu era d. Xifando, matchul ar fi degenerat.

D. Xifando, dealtfel, n'a dictat un penalty contra Unirei Tricolor și bine a făcut. Căci handsul fusese involuntar. Rezutlatul de 1—1 este just.

UNDE-I TERENUL NEUTRU

„Calificarea aceasta însă, deschide și o altă problemă: terenurile neutre nu sunt... neutre din moment ce partidele au loc în orașe ca Brăila, Ploești, Brașov, unde Dacia Unirea, Tricolor C. F. P. V. și A. C. F. R. care sunt interesate și în mod firesc publicul local va susține echipa care-i mai puțin periculoasă pentru echipa lui".

DECLARAȚIILE UNUI OBOREAN

In acelaș sens ne-a declarat si d. maior Crutescu, conducător al Unirei Tricolor:

„Joc greu, dur și cu galerie ostilă și favorabilă. D. Xifando a condus foarte bine și suntem fericiți că d-sa a fost arbitrul, căci cine știe cum se termina partida. Rezultatul este real, deși d. Xifando n'a acordat — pe bună dreptate — două penalty-uri: unul în favoarea noastră și altul pentru Tricolor CFPV.".

Anglia a învins Oxford

Londra, 29. — Matchul atletic între selecționata Angliei și cea a Oxfordului s'a soldat cu rezultate technice excelente.

Iată-le:

100 y.: Sweeny (A) 10 s., Jenkins (O) la 0 m. 50.

220 y.: Jenkins (O) 21 s. 7/10, Sweeny (A).

440 y.: Kearny (O) 49 s. 2/10 Barnes (A.) 49 s. 3/10.

880 y.: Moreton (O) 1 m. 56 s. Powel (A) 1 m. 56 s. 4/10.

O milă: Pell (A) 4 m. 21 s. 2/10.

3 mile: Draper și Etheridge (A) 15 m. 11 s. 8/10.

120 y. garduri: Finlay (A) 14 s. 7/10, Higgius (A) 15 s. 4/10.

Înălțime: Kennedy (A) 1 m. 825, Selwyn (O) 1 m. 775.

Lungime: Powell (O) 7 m. 24 (record univ.), Breach (A) 7 m. 09.

Prăjină: Dodd și Yelder (A) 3 m. 50.

Greutate: Merz (O) 13 m. 01, Kealey (A) 12 m. 70.

Disc: Griegg (A) 40 m. 31, Brewer (A) 38 m. 70.

Suliță: Blakeway (O) 61 m. 71 (record univ.), Merz (O) 50 m. 92.

Rezultatul final: Anglia învinge universitatea din Oxford cu 75 pte. ½ la 50 pte. 1/2.

Valetti a câștigat al 26-lea „Tur al Italiei"

Milano 30. — **Al 26-lea „Tur ciclist al Italiei" s'a terminat eri cu etapa Locarno Milano, câștigată de italianul Bizzi.**

Invingătorul general al turului, este italianul Valetti, care a parcurs întreaga distanță de 3754 km., cu o medie orară de 33,262 km.

Echipa Capitalei de atletism sosește astăzi

Astăzi de dimineață la ora 9,40 va sosi în Gara de Nord echipa Capitalei care a participat la matchul atletic triunghiul Belgrad—București—Praga și care a făcut o figură extrem frumoasă, clasându-se în locul doi al clasamentului, înaintea orașului Praga.

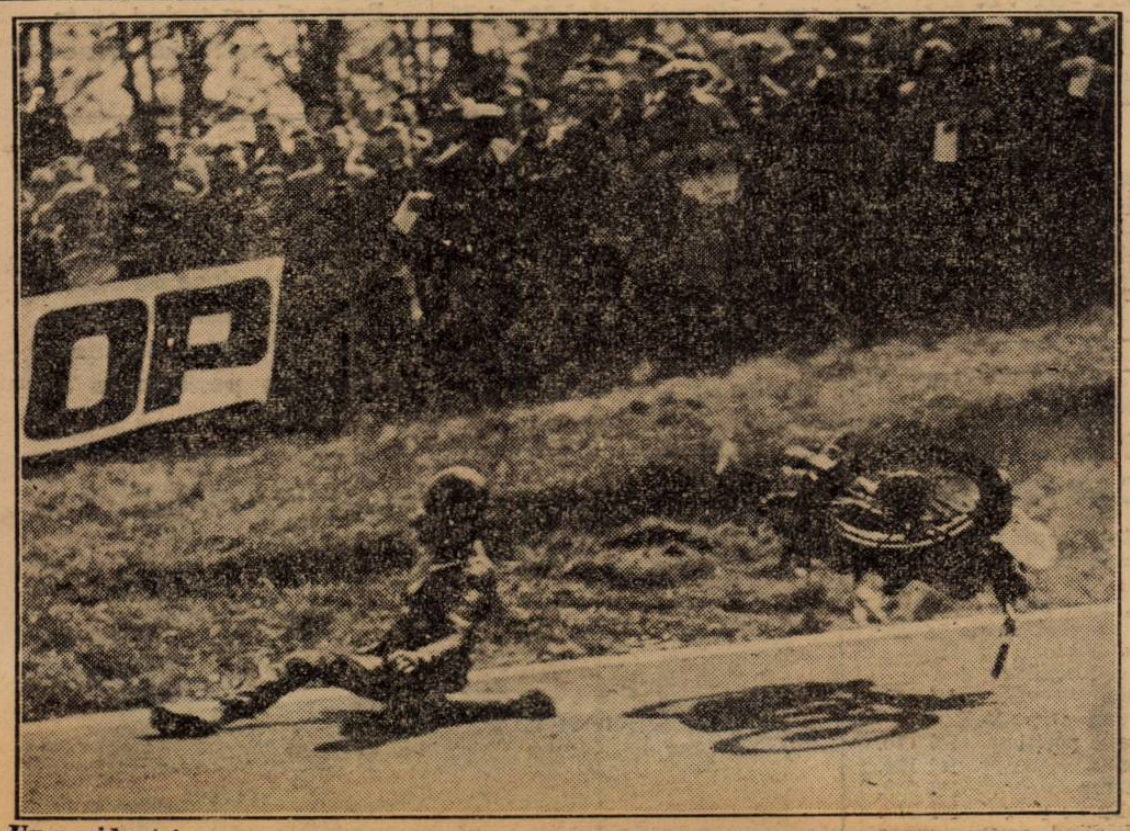

Un accident în cursa de motociclete de la Crystal Palace, din Londra. Indată ce a fost luat acest instantaneu, motociclistul s'a ridicat, a încălecat din nou și a câștigat cursa.

Probele marei competițiuni engleze „Tourist Trophy" se vor disputa în zilele de 13, 15 și 17 Iunie

101 concurenți și-au prezentat adeziunile

In zilele de 13, 15 și 17 Iunie se va desfășura pe insula Man, cea mai importantă competițiune motociclistă din lume, „Tourist Trophy".

Până în prezent s'au primit 101 de adeziuni.

Cele mai multe înscrieri le întrunește categoria de 350 ccm (juniori), 44 la număr.

La celelalte două categorii s'au primit 30, la 500 ccm.senior și 27, la 250 ccm-cat. ușoară.

Dintre țările participante, Germania aruncă în luptă cel mai mare efectiv.

Echipele DKW și BMW au fost alcătuite în vederea acestei competițiuni.

Echipa DKW va prezenta la start pe Kluge, Wünsche și englezul Thomas.

Teamul fabricii din Bavaria va fi compusă din Gall, Meier și englezul West.

Reprezentantul Statelor Unite va fi Putt Mossmann, care participă pentru prima oară în „Tourist Trophy". Mossmann va aerga în fiecare din cele trei categorii pe Harley, Indian și OK.

Anglia va fi reprezentată de Woods (pe Velocette) echipa uzinelor Norton (Frith, White, Daniel) etc.

Dintre mărci, Norton este în frunte; 33 de concurenți vor încăleca această mașină.

In ordine urmează Velocette cu 21 și Excelsior cu 10.

Gino Cattaneo sosește mâine dimineață în Capitală

Campionul Italian și-a desăvârșit antrenamentul

Mâine dimineață, la ora 9 și 55, va sosi în Capitală campionul italian Gino Cattaneo care, împreună cu Toma Aurel, a fost desemnat de I. B. U. să dispute titlul de campion al Europei la categoria cocoș.

După cum se știe, întâlnirea dintre cei doi protagoniști ai categoriei se va ține Sâmbătă seara pe arena Venus.

Oficial! Generalul Phelan și-a luat libertatea de acțiune

L'Auto publică:

Suntem informați din sursa cea mai sigură că generalul Rhelan, președintele comisiunei de box a statului New-York, a avizat oficial pe colonelul Mydleton, de neparticiparea lui la comitetul mondial de 7, a cărei formație s'a decis în congresul dela Roma.

Noutatea oficială de data aceasta nu e o surprindere deoarece încă de mult am precizat că generalul Phelan își va lua libertatea de acțiune.

Cel puțin acum a făcut-o și'n mod oficial!

Borcoman în Capitală

Excelentul discobol Borcoman, care s'a clasat al doilea în campionatele naționale de anul trecut, va activa în acest an sub culorile clubului Venus.

Borcoman care actualmente își face stagiul militar va fi mutat la un regiment din garnizoana București.

Clasamentul celor mai buni zece „grei" din lume

Revista „The Ring" din New York, publică clasamentele oficiale ale NBC. La categoria grea, clasamentul este următorul:

Campion mondial: Joe Louis (USA).

1. Max Schmeling (Germania).
2. Max Baer (USA).
3. Gunnar Burlund (Findanda).
4. Nathan Mann (USA).
5. Tony Galento (USA).
6. Tommy Farr (Anglia).
7. Jimmy Adamick (USA).
8. Bob Pastor (USA)
9. Lou Nova (USA).
10. Buddy Baer (USA).

F.R.F.A. nu renunță la data de 19 Iunie

Astfel că cererea ARPA nu poate fi satisfăcută

Am anunțat că ARPA a cerut, prin UFSR, federației române de football exclusivitatea zilei de 19 Iunie, când va organiza un mare meeting internațional. Ori, finala Cupei României și FRFA nu o poate amâna.

Forul de football n'a răspuns încă, dar este mai mult ca sigur că nu va renunța la dată și că finala se va disputa la concurența cu meetingul aviatic.

Editura Societății Anonime „Universul", București—România

BIBLIOTECA CENTRALĂ ASOCIAȚIUNEA SIBIIU

Taxa postală plătită în numerar conform aprobării dir. g-rale p. t. t. nr. 70.346/938.

2 LEI

UNIVERSUL

12 PAGINI

75-1938

Redacția și Administrația : Palatul „UNIVERSUL", str. Brezoianu 23—25. Telefon Centrala : 3.30.10

Redactor responsabil: EUGEN DUMITRESCU

Proprietar: „Universul" S. A. Adm.-delegat STELIAN POPESCU Înscris sub No. 167, Trib. Ilfov

BUCUREȘTI. — Nr. 75. — Anul I Joi 2 Iunie 1938

ABONAMENTE : 1 an Lei 500 | 6 luni Lei 270 | 3 luni Lei 150

La Toulouse, echipa națională a fost întâmpinată în gară de... Bodola, Bărbulescu, Baratky și Răşinaru

Jucătorii români vor fi cantonați astăzi în localitatea Ferreol

Toulouse, 31 (prin telefon). — **Astăzi după amiază a sosit în localitate echipa națională de football a României care joacă Duminică cu reprezentativa Cubei, în cadrul campionatului mondial.**

O PRIMIRE EXCELENTA

In gară oaspeții au fost întâmpinați de oficialitățile locale în frunte cu președintele ligei și președintele și comitetul clubului F. C. Toulouse, precum și de numeroși sportivi, care le-au făcut o frumoasă manifestație de simpatie.

STUDENȚII ROMANI IN GARA

O plăcută surpriză le-a făcut footballiștilor oaspeți grupul de studenți români (dela școala de agronomie din localitate) care i-au întâmpinat cu flori, urându-le un entuziast „bun sosit".

BODOLA, BARATKY, RAȘINARU ȘI BARBULESCU GAZDE...

Surpriza cea mare însă le-au furnizat-o jucătorii Bărbulescu, Bodola, Răşinaru și Baratky, care — sosiți cu 3 ore mai de vreme dela Paris — și-au așteptat camarazii în gară, unde le-au făcut o gălăgioasă primire.

LOCALITATEA FERREOL A FOST GASITA BUNA

Imediat după sosire, conducătorii români au plecat cu mașina chiar dela gară, în localitatea Ferreol, pentru a vedea dacă este favorabilă unui cantonament.

„Investigațiile" s'au soldat cu succes căci la reîntoarcere, conducătorii au decis ca echipa să fie cantonată la Ferreol.

CANTONAREA ECHIPEI

Astă seară jucătorii vor rămâne la hotelul Tivolier ; însă mâine dimineață la orele 10 expediția întreagă se va deplasa cu mașinile la Ferreol unde va fi cantonată.

3 ZILE LA FERREOL

Românii vor sta în localitatea Ferreol trei zile, adică până Vineri după amiază, în care interval jucătorii vor fi supuși unui regim special, sub supravegherea managerului Costel Rădulescu.

VINERI ANTRENAMENT

Intrucât pe terenul din Toulouse se fac mari reparații care nu se vor termina decât Vineri, în după masa acestei zile, românii se vor reîntoarce în Toulouse și vor face un antrenament destul de ușor ; iar după aceia o baie sertoasă.

Sâmbătă și Duminică, jucătorii vor rămâne aici, la hotelul Tivolier.

ECHIPA CUBEI SOSEȘTE IN TOULOUSE

Mâine sosesc aici jucătorii echipei naționale a Cubei. In legătură cu aceștia nu am putut afla nimic precis.

PRESA DIN TOULOUSE ȘI JUCATORII ROMANI

Toate ziarele din localitate publică mari reportaje și multe fotografii în legătură cu echipa României. Impresia unanimă este că România va câștiga, dar la luptă mare.

TOATE BILETELE VANDUTE !

Dealtfel, matchul România—Cuba a stârnit un interes extraordinar, ceeace poate fi verificat din faptul că toate biletele au fost vândute.

18.000 de spectatori vor asista la acest match.

CHESTIA ZILEI

Circulă svonul că F.R.F.A. va modifica formula Diviziei Naționale A., revenindu-se la cea veche (o serie de 12 echipe). (Ziarele).

PACIENTA. — Spune-mi d octore, ce vrei să-mi faci ?!

DOCTORUL. — Să n'ai nici o teamă, stimată doamnă, nu-ți tai decât mâinile, picioarele și... capul, restul vă e suficient să puteți trăi!!!

Ripensia vrea să-l achiziționeze pe Sonny Niculescu

Suntem informați că, cu prilejul ultimei vizite în Capitală a d-lui dr. Cornel Lazăr, președintele Ripensiei, d-sa a avut unele convorbiri cu unul din conducătorii Unirei Tricolor, căruia i-a propus să-i cedeze pe Sonny Niculescu.

D. dr. C. Lazăr și-a luat angajamentul ca după doi ani să-l dea înapoi Unirei Tricolor.

Unirea Tricolor n'a putut da un răspuns întrucât d. dr. Lazăr și-a manifestat o dorință, deci n'a făcut o propunere concretă.

Dar oborenii probabil nici nu vor da răspuns pentrucă Ripensia ar vrea să-l utilizeze pe Sonny în Cupa Europei Centrale, iar Unirea Tricolor are de jucat în turneul de calificare și e lesne de ghicit că nu se va dispensa de excelentul centru înaintaș.

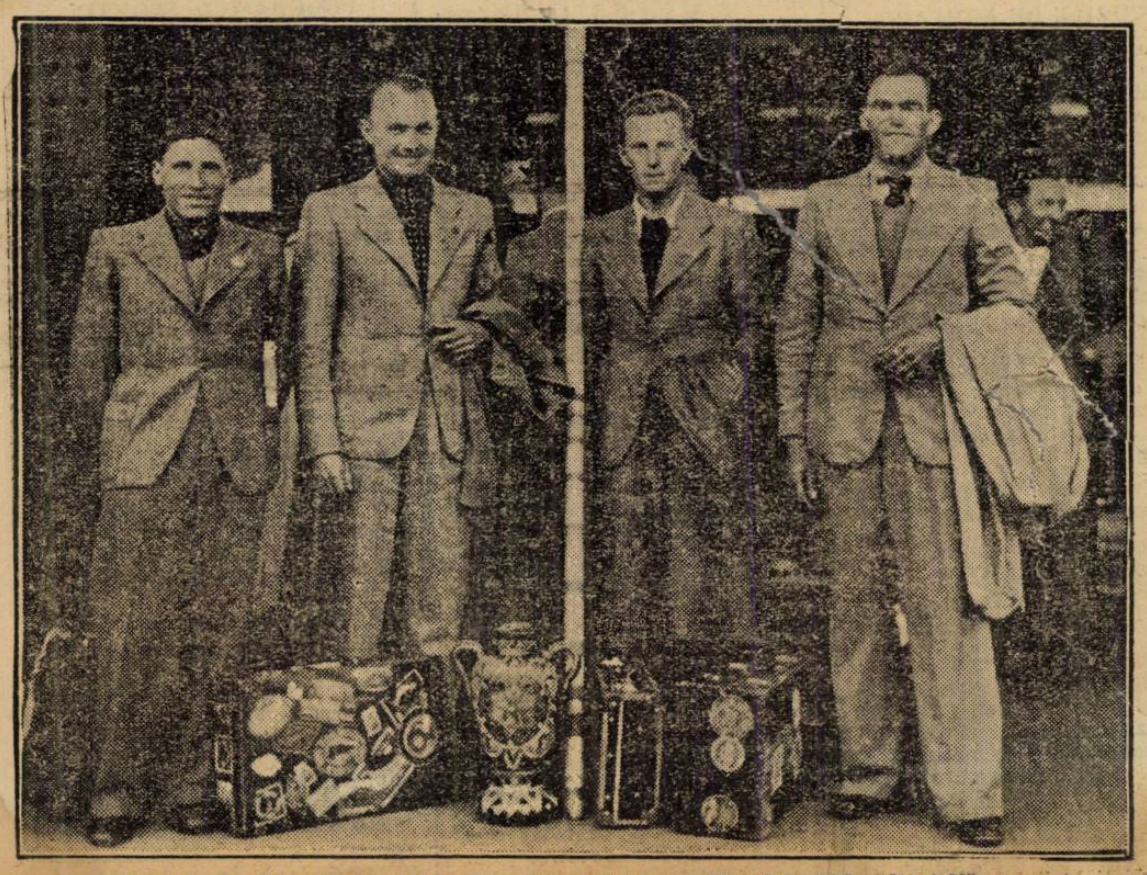

Cei patru învingători dela Belgrad : Dinu Cristea, Havaleț, Eilhardt și Vămanu
(Citiți reportajul în pagina 8-a)

Rapid desminte

Auer nu-i de vânzare!

Feroviarul are contract până în 1940, dar poate fi cumpărat cu 1.500.000 lei

Zvonurile care au circulat în legătură cu Auer și anume, care anunțau trecerea lui la Venus, au fost categoric desmințite aseară de d. C. Bauer, unul din conducătorii grupării Rapid.

D-sa ne-a spus că nu s'a tratat și nici nu se tratează pentru transferarea lui Auer :

„Auer nu-i de vânzare".

„Dealtfel are contract cu noi până în 1940 și apoi n'am primit nici o ofertă.

„Pentru cine se interesează de el însă, putem să-i spunem pretențiile noastre: 1.500.000 lei".

Socotim inutil orice comentariu după aceste declarații.

SPECTACOLE

CINEMATOGRAFE

ARO: Orientul în flăcări.
CAPITOL: A doua lună de miere, jurnal și completare.
CARLTON: Un băiat timid.
SCALA: Dejun în doi.
SELECT: Intre două femei.
SAVOY: Femei de noapte și Perlele Coroanei.
TRIANON: Alteța sa dansează și jurnal Paramount.
FEMINA: Inchisoarea fără gratii și jurnal Fox.
REGAL: Alibiul și jurnal Paramount.
PALAS BULEVARD: Antonio Adverso și Un îndrăgostit celebru.
A.R.P.A.: Țara fără legi, jurnal și complectare.
ROXY: A doua lună de miere, jurnal și completare.
CORSO: Contesa Walewska, jurnal și completare.
ELISEE: Altesa sa dansează și jurnal Paramount.
AIDA: Tarantella și Heidi, fetița munților.
AMERICAN: Prizonierul din Zenda și Pentru dvs. doamnă.
ASTRA: Copiii căpitanului Grant și Iubirea mea nu moare.
ATENEUL MIHAIL EMINESCU: (Crângași): Rin-tin-tin salvator și Mâinile lui Orlac.
ATENEUL TEI: Misiunea locot. Perry și Subjugat de tine.
BARCELONA: Suflete pe mare, Negustătorii de slavi și Fugara.
COTROCENI: Troica și vârsta Periculoasă.
CARMEN: Maria Krasnova și Vinovatul.
CENTRAL: Escadronul alb, Acuzata și artiști.
CITY: Mamam Colibri și Flori din Nissa
DIANA: Regele din Pecos și Pericol de moarte.
DOINA (fost Dory): Elisabeta regina Angliei și Amanți și hoți.
DICHIU: Uraganul și O aventură în Mexic.
EDISON: A 8-a nevastă a lui Barbă Albastră, Valea tigrului și artiști.
FORUM: A opta nevastă a lui Barbă albastră și Petru viața unui om.
FLORIDA: Mazurca albastră și Panică prin văzduh.
FLANKLIN: A noastră e noaptea și Poteca însângerată.
GLORIA: Strada amintirilor și In slujba inamicului.
IZBANDA: Frații Marx-agenți secreți și S'a născut un imperiu.
LILY: America Melodi, Scherlok Holmes și artiști.
LOLICA: India în frăcări și Văduva din Monte Carlo.
LIA: Califul din Bagdad și Victoria suverana Angliei.
LIZEANU: Sângele pământului, Căsătorii americane și completare.
LUCIFER: Tarantela și Umbra păcatului.
MARCONI: Nopți princiare, Banda celor 7 și jurnal.
MARNA: Petru cel Mare film rusesc și Căpitanul Easther cu Victor Mc. Laghen
MILANO: Saratoga și Căpitanul Benoit.
MODEL: Bestia umană și Jungla morții.
NISSA: Dușmănie și Căsnicie premiată.
OMNIA: A opta nevastă a lui Barbă albastră, Stigmatizata și artiști
ODEON: Nopți princiare și Ședința secretă
ORFEU: Adelina și Eroul din Arizona
PARIS: Monumentul Indian (operă completă).
PACHE: Contesa Walewska și Văduva din Monte Carlo.
RAHOVA: Cuceritorul și Floare de trotuar.
REX: Rozalie și Nostalgie.
SPLENDID: Noaptea e a noastră și Gentlemen la miezul nopții
TRIUMF: Borneo și Valetul de cupă
TOMIS: Dansatoare roșie și Revoltă în China.
UNIC (sală și grădină): Curierul din Lyon și rații Marx la curse.
VOLTA BUZEȘTI: Valea blestemată și O noapte în Shanghai.
VENUS: Ingerul străzii și O crimă pe Broodwai.
ILEANA: Drumul spre glorie și Viața la întâmplare.
DACIA: Fanny Elssler și Sub teroarea denunțului.
VOLGA (Dorobanți): A 8-a nevastă a lui Barbă Albastră și Prizonierul din Zenda.

CITIȚI
„TRUP și SUFLET“

PROGRAMUL SERBĂRILOR Zilei Sporturilor: 8 Iunie

Ordinea defilării, ținuta și locul de întâlnire

Se aduce la cunoștința tuturor asociațiilor sportive care n'au primit instrucțiunile pentru serbarea „Zilei Sporturilor” că le pot ridica dela secretariatul U.F.S.R., în fiecare zi de lucru între orele 10-12 a. m. și 5-7 p. m.

Conform înaltelor dispoziții, serbarea „Zilei Sporturilor” urmează a se încadra în festivitatea „Zilei Tineretului”, care se va desfășura în toată țara în ziua de 8 Iunie a fiecărui an.

In Capitală, serbarea „Zilei Sporturilor” se va desfășura în Inalta prezență a Majestății Sale Regelui Carol II, și a demnitarilor Statului, pe Stadionul A.N.E.F., cu începere dela ora 16.

PROGRAMUL SERBARII

La ora 4 d. a. M. S. Regele își va face sosirea pe stadionul A. N. E. F., descinzând în fața tribunei regale.

Suveranul va fi întâmpinat de capii autorităților, președintele U. F. S. R. și consiliul central al U. F. S. R.

In momentul când M. S. va lua loc în „Tribuna Regală“ se va începe defilarea.

Vor defila în ordine:

Muzicile militare, Drapelele federațiilor și asociațiilor, Președintele U. F. S. R., Consiliul central U. F. S. R., Soc. sportivă a studentelor A. N. E. F., Soc. sportivă a studenților A. N. E. E.

Federațiile, în ordinea lor alfabetică, cu excepția federației de motociclism, care va defila la urmă, având participanții călări pe motociclete.

După defilarea, sportivii se vor massa pe stadion, cu fața spre tribuna regală. Prezidenții de federații se vor rândui pe o linie înaintea efectivelor massate pe stadion.

La semnalul dat de directorul general U. F. S. R., toată lumea de pe stadion va ridica brațul drept cu salutul străjeresc și sportiv, rostind cuvântul: Sănătate!

Președintele U. F. S. R. va rosti discursul de omagiu al sportului românesc. M. S. Regele va binevoi să răspundă.

Va urma remiterea de către M. S. Regele a: decorațiilor Meritul Cultural pentru Sport; „Premiului Național pentru Sport“, Medaliilor pentru merite sportive excepționale și a Cupei M. S. Regele Carol II.

Toți acei cari urmează a fi strigați se vor massa la dreapta tribunei regale, în locul mai dinainte hotărît la repetiția generală.

PROGRAMUL SPORTIV

1. Demonstrație de gimnastică cu soc. sportiv a studentelor A.N.E.F. 15 minute:
2. Demonstrație de gimnastică cu soc. sportivă a studenților A.N.E.F. 15 minute;
3. Demonstrație de ritmie cu soc. sportiva a studenților A. N. E. F. 5 minute;
4. Demonstrația jocului de hand-ball 15 minute;
5. Sosirea „Marelui Premiu al Aviației de Turism” și prezentarea M. S. Regelui, a reprezentanților celor 7 regiuni aviatice. Pe stadion, în acest timp, secția de aviație a „Asoc. Sportive C.F.R.” va prezenta modele zburatoare 5 minute;
6. Concursuri de atletism: Curse: 100 m.; 800 m. juniori; 1500 m. seniori; demonstrația săriturii cu prăjina și ștafeta 4×100 m. 25 minute;
7. Sosirea cursei cicliste a Restaurației. Alergătorii vor prezenta M. S. Regelui un urcior cu apă dela Vadul Crișului. Primii clasați ai cursei, vor face o întrecere ciclistă pe 5 tururi ale stadionului (aproape 2500 m.) 10 minute;
8. Sosirea Marei Ștafete a Frontierelor. Patru ștafete purtate de străjeri vor preda M. S Regelui urne cu pământ dela granițele de Vest, Nord, Est și Sud, 5 minute;
9. Demonstrația antrenamentului boxeurului amator, 10 minute.

DEFILAREA

Defilarea va trebui să fie impunătoare și să se desfășoare în cea mai perfectă ordine și disciplină.

Pentru aceasta este absolut necesar ca toate asociațiile de sport din Capitală să participe la defilare, cu un număr cât mai mare de sportivi, dar cel puțin cu 40% din efectivul lor.

Federația de foot-ball va lua măsuri urgente pentru prezentarea unui efectiv de 700-800 persoane.

Toate celelalte federații vor lua neîntârziat măsurile cele mai stricte pentru a prezenta cel puțin un efectiv de 42 persoane (7 rânduri de câte 6).

Toate comitetele de conducere, numite și alese, ale federațiilor vor defila în mod obligator, în capul federațiilor, la un interval de 5 m. de efectivul sportivilor.

Defilarea se va face pe rânduri de 6 persoane, la interval de 1 m. rând pe rând. Intre federații vor fi intervale de 10 m.

Federațiile vor fi precedate de pancarte purtate de 2 sportivi, desemnați din vreme de federație, pe care va fi scris cu litere verzi pe fond alb, inițialele federației și denumirea sportului.

Pancarte vor fi furnizate de U.F.S.R. și vor fi predate la repetiția generală.

Federațiile sunt răspunzătoare bănește de înapoierea în bună stare a pancartelor la sediul U.F.S.R. în ziua de 9 Iunie.

La 5 m. interval de pancartă va defila președintele numit al federației, urmat la 3 m. de comitetul de conducere în cap cu vice-președinții.

Secretarul general va defila în flancul drept al primului rând.

La alți 3 m. va urma efectivul federal.

Defilarea va porni dela poarta de intrare din spre strada Mihail Kogălniceanu.

După terminarea distribuirei premiilor, toți sportivii, afară de societatea sportivă a studenților A.N.E.F. vor evacua stadionul, luând locuri în tribunele peluzei populare.

LOCURILE DE ADUNARE

Locurile de adunare vor fi pentru foot-ball și popice, pe terenul Soc. de Tir din str. M. Kogălniceanu, iar pentru toate celelalte federații în curtea Școlii Militare de Infanterie. Aci se vor afla ofițeri elevi ai I. M. E. F., cari vor indica orânduirea și vor ajuta încolonarea.

Toți sportivii vor trebui să fie prezenți pe terenul de adunare, cel mai târziu la ora 3.15. Se atrage cea mai serioasă atenție asupra urâtului obicei de a veni târziu la asemenea ocaziuni, stricând toate măsurile de organizare și se va dispune severe sancțiuni a celor nedisciplinați.

Defilarea se va face pe federații, nu pe asociații sportive.

Principiul de căpetenie și de la care este absolut interzis a se abate, este acela că defilarea se face pe federații, iar nicidecum pe asociații.

In consecință, asociațiile polisportive, care au mai multe secțiuni de sporturi diferite, vor repartiza efectivul de membri din fiecare sport la federațiile respective în grupul cărora vor defila.

In sânul fiecărei federații, asociațiile sportive, care au în acea federație un efectiv de peste 12 membri, vor putea defila într'un grup de club, fiind precedate de o pancartă cu denumirea asociației și purtată de un sportiv din acel club. Pancarta va avea dimensiunea de 80×50 cm., cu litere negre pe fond alb. Pancartele vor fi furnizate de asociații și vor fi toate uniforme și de dimensiunile strict reglementare. Cele nereglementare nu vor fi admise la defilare.

Vor urma rândurile de câte 6 sportivi grupați pe asociații în ordinea alfabetică.

In flancul drept al primului rând al asociației va defila președintele, iar la al 2-lea rând secretarul general al clubului.

Pentru asociațiile care au mai multe secțiuni repartizate la mai multe federații, președintele și secretarul general vor putea, după alegere, să defileze împreună cu grupul cel mai mare din clubul său, în sânul federației, unde va avea repartizată această secțiune.

Fanfarele sau gornistii diferitelor asociații, vor putea de asemenea să defileze în capul grupului cel mai important din asociația cărora aparțin în sânul federației în care au repartizat acest grup. Nici fanfarele, nici gornistii nu vor cânta, ci vor avea numai instrumentele la gură. Ele vor defila la 1.50 m. interval de pancarta de club și cu 1.50 m. înaintea efectivului.

Reamintim din nou că asociațiile polisportive nu vor putea defila în sânul federațiilor decât cu sportivii practicând realmente sportul federației respective și că sunt obligate a repartiza fiecărei federații cel puțin câte 6 sau 12 sportivi din fiecare sport practicat de asociație. La cel puțin 12 sportivi, vor avea dreptul la o pancartă.

Asociațiile sportive care nu înțeleg a se conforma întocmai acestor directive, nu vor fi admise a defila și vor fi severe sancționate de U.F.S.R.

Defilarea se va face cu salutul roman, ridicând brațul drept, celalt braț fiind purtat în ritmul mersului, iar nu ținut nemișcat.

Salutul roman se va da numai la comanda conducătorului federației, la locul indicat de delegatul special al U.F.S.R. și se va termina tot la comanda conducătorului.

TINUTA

Ținuta președintelui U.F.S.R. președinților de federații din comitetul U.F.S.R. și directorului general U.F.S.R., va fi următoarea:

Bască neagră sau albastru închis, cravată neagră, haină neagră sau albastru închis, cu 2 rânduri de nasturi, pantaloni și pantofi albi. La bască se va purta insigna F.S.S.R.

Pentru toți acei cari defilează, decorațiile admise nu vor fi decât cele sportive și anume: Meritul Cultural pentru Sport, Răsplata Muncii pentru Invățământ (pentru merite sportive), Straja Țării, precum și decorația franceză pentru educație fizică. Insignele sportive și cele străjerești sunt admise.

La umărul stâng vor purta, obligator, ecusonul de mătase galbenă al Străjii Țării. La pieptul stâng se va purta ecusonul federației respective.

Campionii naționali și foștii campioni naționali vor purta o leduncă tricoloră, pornind dela umărul stâng, de o lățime între 5-7 cm.

Membrii comitetelor de conducere ale federațiilor și asociațiilor, vor purta aceias uniformă ca și președinții de federații, însă fără haină, adică: bască neagră, cămașe albă nescrobită, cravată neagră, cordon, pantaloni și pantofi albi. Pe pieptul stâng al cămășii se va putea purta ecusonul federației respective.

Membrii numiți de Straja Țării vor purta obligatoriu, pe umărul stâng al cămășii ecusonul galben al Străjii Țării.

Ținuta pentru diferite sporturi va fi următoarea:

Atletism: **Tricou, chiloți, pantofi fără cue.**

Basket și volley: **Tricou, chiloți, pantofi fără cue.**

Bobsleigh: **Costume de bobsleigh (fără sănițe).**

Box: **Tricou de box (obligatoriu), chiloți, pantofi sau ghete de box (mănuși de box facultativ pe umăr).**

Ciclism: **Maiou de lână sau tricou culoare uniformă, chiloți și pantofi pe biciclete, sau cu bicicletele la mână.**

Foot-ball: **Costume respective pe asociații sportive uniforme și curate.**

Gimnastică: **Tricou fără mâneci sau cămașe albă, pantaloni lungi albi sau kaki.**

Handball: **Costume pe Cluburi, curate și uniforme.**

Hockey pe ghiață: **Costume pe Cluburi, cu crose de hockey pe umărul stâng.**

Lupte și haltere: **Tricou, chiloți' nu se admite tricou de bae sau chiloți de bae. Training facultativ (toți cei cu training vor defila într'un singur grup).**

Natație: **Tricou, chiloți; nu se admite tricou de bae sau chiloți de bae. Training facultativ (toți cei cu training vor defila într'un singur grup).**

Patinaj: **Costum de sport de arnă cu patinele pe umăr (facultativ).**

Ping-pong: **Costum de gimnastică, racheta (facultativ).**

Popici: **Costum de sport ca la gimnastică uniform, popici și bilă facultativ (purtate în mâna stângă).**

Rugby: **Costumele Clubului, curate și uniforme.**

Scrimă: **Costume de scrimă cu armele respective, masca facultativă. Salutul se va da cu arma (floretă, spadă, sabie), ținute în mâna dreaptă.**

Ski: **Costume de ski sau training cu skiuri pe umărul drept (bastoane facultativ).**

Sporturi nautice: **Costum ca la gimnastică, cu ramele pe umăr (obligator).**

Tennis: **Costum de tennis, short facultativ, rachete.**

Tir: **Costum de sport sau vânătoare cu arme (fără muniții).**

Motociclism: **Ținuta de motociclism, călări pe motociclete. Președintele în side-car la intervalul amintit, iar secretarul general în side-car la flancul drept al primului rând.**

PROGRAMUL SPORTIV

Programul sportiv se va desfășura în maximum de ordine și iuțeală, astfel ca nici-o parte să nu depășească limita de timp fixată în prezenta circulară.

Federațiile sunt răspunzătoare de executarea programului respectiv și vor avea grije a face repetiție din vreme, precum și a delega oficialii necesari, atât la repetiții, cât și la serbare.

Evacuările se vor face în pas gimnastic. Aparatele și accesoriile se vor instala în cel mai scurt timp posibil.

Nimeni să nu uite că felul cum sportul se va prezenta, va fi hotărîtor pentru aprecierea M. S. Regelui și a tuturor spectatorilor. Se recomandă deci cea mai desăvârșită ordine și disciplină tuturor.

REPETIȚIE GENERALA

Repetiția generală a serbării va fi în ziua de Duminică 5 Iunie, ora 9 dim.

Toate federațiile vor fi prezente la repetiție prin președinții sau vice-președinții, secretarii generali, precum și membrii numiți de Straja Țării.

Toate asociațiile sportive din

(Continuare in pag. 10-a)

FOOT-BALL

Plasamentul portarului

de PETRE STEINBACH

Portarul fiind cel din urmă apărător, răspunderea pe care o are el, este mai mare decât a celorlalți jucători.

Desigur că în joc, poate face și el greșeli. Nu-i este însă permis să facă greșeli prea mari, în primul rând, pentrucă are tot câmpul de joc în față și nu este atacat niciodată din spate și în al doilea rând pentrucă, spre deosebire de ceilalți jucători, el are voe să întrebuințeze, în careul de pedeapsă, și mâinile.

Portarul este „regele apărării" și are datoria de a-și conduce partenerii din spate, atrăgându-le atenția, când s'au plasat greșit sau indicându-le locul, pe care trebue să-l ocupe în faza de joc.

Trebue să facă însă aceasta cu hotărîre și curaj pentru a inspira încredere partenerilor săi.

Firește, lucrurile pretind și experiență, talentul și pregătirea tehnică nu sunt deajuns pentru jocul lui.

Este neapărat însă ca el să cunoască lucrurile de bază ale meseriei sale spre a avea un cadru pentru însușirile lui.

Articolul de față are de scop să semnaleze una din marile lipsuri ale portarilor noștri, inexplicabilă pentru însușirile lor fizice și curajul de care dau dovadă.

Este vorba de părăsirea liniei de goal, una din cele mai importante probleme din jocul portarului.

Jucătorii noștri trebue că înțeleagă că portarul nu e prizonierul porții și că are de apărat întreg spațiul de pedeapsă și uneori joacă chiar în afara lui, când trebue să intervină, ca ori care fundaș.

Chestiunea are două aspecte bine definite și perfect greșite.

Sunt unii, cari rămân țintuiți pe linia porții, ori care ar fi faza, iar alții, cari ies, în careu, fără niciun rost, la întâmplare și cu cea mai desăvârșită lipsă de prevedere.

Un portar părăsește poarta în două cazuri.

La învălmășeală și când înaintașul advers scăpat de apărători se îndreaptă singur cu mingia în picior.

In ambele cazuri, el trebue să iasă cu hotărire și odată ce s'a decis pentru această alternativă, s'o ducă până la capăt, orice ezitare sau încercare de a da înapoi fiindu-i fatală.

In special, când este învălmășeală în fața porții, hotărirea cu care intervine el, este esențială.

Portarul trebue să anunțe — strigând tare și decis „lasă" — oridecâteori vrea să intervină pentru a intercepta mingiei.

Numai astfel partenerul îl aude și are încredere să-l lase să intervină, el marcând un adversar.

In ce privește ieșirea din poartă, când adversarul se îndreaptă singur cu mingia, lucrurile nu se mai leagă exclusiv de însușirile portarului.

Este mai mult chestie de studiu și e de datoria antrenorilor să învețe, pe portari, încă dela începutul carierii, jeîul în care trebue să se plaseze în anumite situații.

S'a văzut de atâtea ori, când un portar stă pironit pe linia de goal, în așteptarea înaintașului care vine până la doi metri de el și o plasează „recunoscător" într'un colț.

E destul de limpede că dacă stai pe loc, nu mai poți împiedica pe înaintaș să marcheze dela un pas de poartă.

Singura soluție, este să-i ieși în întâmpinare, pentrucă astfel îi micșorezi unghiul de tras și deci, îi reduci din posibilitățile de marcat.

Din clișeele alăturate, se vede cum trebue să iasă portarul când înaintașul vine dintr'o parte sau din centru.

Aceste lucruri formează, desigur, numai bazele mișcării.

Momentul când trebue să părăsească poarta, depinde de ochiul portarului și momentul jocului.

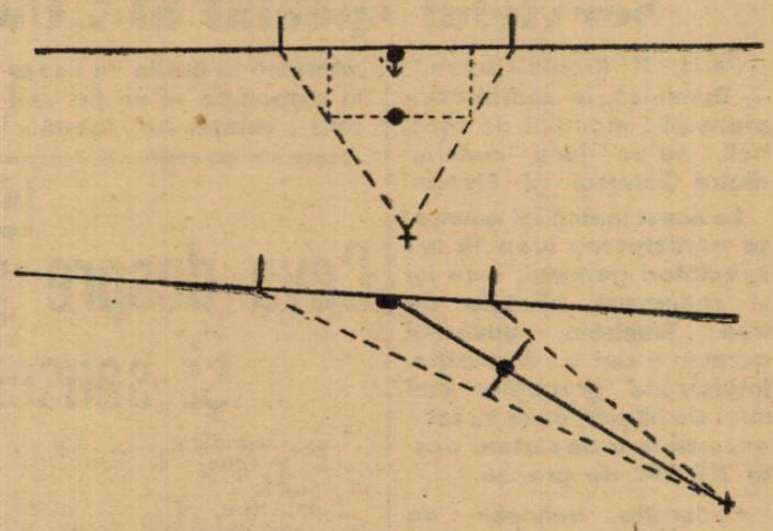

Pentru jocul portarului ele sunt însă lucruri esențiale, cari vin să întregească însușirile tehnice și curajul.

In footballul modern, marea artă a portarului este de a ști când și cum să părăsească poarta.

STRĂJERI și PREMILITARI
Pânză de in P-TRU Cămăși
ECHIPAMENTE REGLEMENTARE
vinde cu prețurile cele mai eftine
Gheorghe FUNDĂNESCU magazinul
Str. Carol, 66 Tel. 3.05.29

Plecați în scop propagandistic

Football-iștii basci

nu se vor mai întoarce în „patrie"

O parte din ei au fost angajați, în America de Sud

Reprezentativa de foot-ball a bascilor, a plecat din Buenos Aires pentru a se înapoia în Mexico.

Pe drum — cu toată interdicția F.I.F.A-ei — spaniolii au jucat două matchuri la Valparaiso contra unei selecționate chiliene și a echipei Wanderers.

Dar nu toți jucătorii basci au părăsit capitala republicei argentiniene.

Astfel Irinigaray a fost angajat de Boca Juniors, iar Vallana și Arezo — doi fundași — au rămas de asemenea pe malul lui Rio de la Plata.

De altfel este foarte probabil ca nici unul din jucătorii basci plecați acum câteva luni în acest turneu, să nu se mai întoarcă vreodată în „patrie".

Cea mai mare parte dintre ei au intenția să se stabilească definitiv în Mexico și se anunță că clubul atletic Espana din acel oraș și-a asigurat serviciile mai multora dintre ei.

Se precizează că bascii vor sosi în Mexico la 30 Mai și vor disputa aci șase jocuri.

Dar ce va face F.I.F.A ?

Ce sancțiuni va lua contra chilienilor cari n'au ținut socoteală de interdicția ei ?

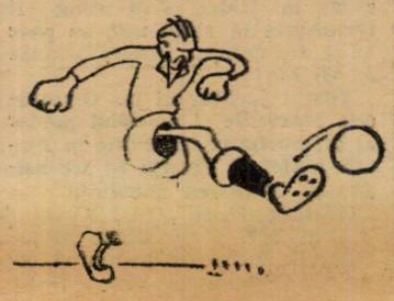

Pentru curmarea unor svonuri tendențioase

Covaci nu va juca la Hungaria,

din... simplul motiv că diriguitorii clubului maghiar nici n'au auzit de el

Toată povestea se bazează pe o corespondență din... București

In legătură cu transferarea lui **Kovacs (C.A.O.)** la Hungaria — pe care unele ziare bucureștene o socotesc drept fapt îndeplinit — un conducător al grupării pestane a declarat următoarele unui redactor al lui Nemzeti Sport:

Kovacs ?

E un nume cunoscut...

Eu nu știu nimic.

Intrebați vă rog pe altcineva. E adevărat că este greu să vă informați, pentrucă echipa a jucat la Szentlőrincz și conducătorii sunt tot acolo. Kovacs ?... Interesant.

E interesant de relevat că această declarație este adăugată la știrea primită dela București.

Deci, toată „bomba" a pornit dela București, dela vreun „interesat" și ca atare nu credem necesar să mai spunem că e neîntemeiată.

Shoturi și bare...

ECHIPA INDIILOR-OLANDEZE s'a antrenat la Haga, deceptionând.

„Exoticii" sunt fără îndoială cei mai slabi între toate țările participante la campionatul mondial de football.

★

ZSENGELLÉR (Ujpest) este goal-getterul Ungariei cu 31 de goaluri marcate. Urmează dr. Sárosi cu 29, Toldi cu 27, Nemeș cu 25, Cseh cu 22 și Szendrődi (Elektromos) cu 20.

*

ABERDEEN a învins pe Chelsea la Glasgow cu 4-1. Matchul a avut loc în cadrul Expoziției Imperiului Britanic, în fața a 30.000 de spectatori.

*

MANCHESTER CITY a dispus la Kopenhaga, de selecționata orașului cu 4-1.

La 7 Iunie, comitetul federal va alcătui viitoarele grupe ale diviziei naționale B

Ordinea de zi cuprinde 13 puncte

Ordinea de zi a comitetului federal plenar dela 7 Iunie a fost alcătuită și o publicăm mai jos.

Este de reținut că în cadrul acestei ședințe a comitetului se vor alcătui viitoarele grupe ale diviziei naționale B. Problema jucătorilor străini este cuprinsă în capitolul diverse.

Iată această ordine de zi :

1. — **Cetirea și aprobarea procesului verbal din 11 Mai 1938,**
2. — **Afilieri de grupări,**
3. — **Radieri de grupări,**
4. — **Apeluri și recursuri,**
5. — **Campionatul național, fixarea grupelor pentru divizia națională B,**
6. — **Participarea Șoimii și S. G. S. în campionatul distrectual,**
7. — **Numiri, demisii, oficiali și complectări,**
8. — **Recalificarea jucătorilor Neagu Nicolae și Stângu Nicolae,**
9. — **Sportul rural,**
10. — **Chestiunea carnetelor C.F.R. 75% reducere, prin Straja Țării,**
11. — **Chestiunea radierii arbitrului Orawetz Ladislau.**
12. — **Chestiuni financiare: a) devize ; b) rapoartele comisiei financiare,**
13. — **Diverse.**

Pentru jocurile cu H.A.S.K.

Venus și Rapid își vor întări echipele cu jucători dela Victoria

Tratativele pentru perfectarea **celor două matchuri cu** HASK, care urmează să joace în Capitală la 12 și 13 Iunie, sunt duse de așa manieră încât este de presupus că vor fi duse la bun sfârșit mai mult ca sigur.

De altfel, în vederea celor 2 jocuri, adversarii sârbilor și anume **Venus și Rapid**, se pregătesc cu multă atenție. In prezent au de rezolvat chestiunea efectivelor, căci — nu se știe — atât Venus cât și Rapid au dat jucători echipei naționale.

Acești jucători însă, după **cum proectează cele 2 grupări, vor fi înlocuiți prin echipieri ai clubului Victoria din Cluj.**

Astfel, Rapid urmează să împrumute pe Căpușan și **Pop** III, precum și pe **A. C. F.** R.-iștii Costea și Fănescu.

Adică, echipa va fi următoarea:

Pe de altă parte, Venus va împrumuta dela Victoria un înaintaș și un half în locul lui Bodola și Bărbulescu. Postul lui Sfera va fi ocupat de Straja.

FOOT-BALL

Invingând Bairamcea cu 6-0 (4-0)

CETATEA (ISMAIL)
a câştigat campionatul Basarabiei de sud

Ismail. — Eri s'a disputat pe stadionul „Sergiu Dimitriu" din localitate matchul oficial, contând pentru campionatul districtual, între echipele „Luceafărul" (Bairamcea) şi „Cetatea-Ismail". Au asistat 1500 de spectatori.

Echipa ismaileană în formă excelentă, încheagă acţiuni foarte frumoase, însă eficacitatea înaintărei cam lasă de dorit.

Totuşi, în min. 12, Moiseev înscrie din apropiere.

1:0 pentru Cetatea.

Opt minute mai târziu profitând de neatenţia portarului oaspeţilor, Doagă schootează dela 30 de metri, înscriind al doilea goal pentru ismaileni.

O timidă reacţiune a „Luceafărului" se termină în braţele lui Abagiu.

La o degajare a lu Muranevici, mingea ajunge la Castravete, care deschide pe Chelfan II. Acesta centrează şi Doagă care urmărise, înscrie în min. 37 al treilea punct pentru localnici.

Cetatea domină categoric şi Cercel marchează imparabil în min. 42, stabilind astfel scorul reprizei la 4-0 pentru Cetatea.

REPRIZA II.

In cea de a doua parte a jocului oaspeţii au câteva minute de dominare însă nu pot concretiza, apărarea localnicilor zădărnicindu-le toate acţiunile.

Arbitrul acordă câteva lovituri de colţ, care însă rămân nefructificate.

In minutul 38, Cercel marchează după o cursă extraordinară. *5:0 pentru Ismail.*

Luceafărul se retrage în apărare.

Primind o passă dela Doagă, Cercel demarează printre doi şi înscrie din apropiere, în min. 89, ridicând scorul la 6-0 pentru Cetatea, rezultat în urma căruia ismailenii au câştigat campionatul Basarabiei de sud

Raport de cornere, 10—1 pentru Cetatea.

ECHIPELE ŞI ARBITRAJUL

Domnului Knopf, care a prestat un arbitraj bun, i s'au aliniat următoarele formaţii:

CETATEA-ISMAIL: Abagiu ; Orlov, Muranevici ; Gruzdov, Castravete, Jolea ; Ghelfan II, Moiseev, Cercel, Doagă, Ghelfan I.

S'au remarcat dela ismaileni, Cercel şi Doagă, cari au fost cei mai buni de pe teren, Castravete, Moiseev şi Abagiu, iar dela oaspeţi Abramovici II, Dănilescu, Serdiuc şi Crasovschi.

Clasamentul campionatului districtual „Basarabia de sud" a luat următorul aspect, definitiv :

Cetatea Ismail (Ismail)	**4**	**2**	**2**	**0**	**14:7=6.**
Tyras (Cetatea Albă)	**4**	**2**	**1**	**1**	**17:9=5.**
Luceafărul (Bairamcea)	**4**	**0**	**1**	**3**	**4:17=1.**

— SANDY —

Consecinţe politice

Guvernul Reichului a interzis
germanilor cari îşi anunţaseră participarea la matchul cu Elveţia la Paris, să facă deplasarea în grupuri mai mari de 30 persoane

Serviciul special al „Universului"

Paris, 31 (Radio-Central). — **Duminică, în cadrul campionatului mondial de foot-ball, se va juca matchul dintre Germania şi Elveţia.**

La acest match îşi anunţase participarea vreo 10 mii spectatori germani, care îşi şi reţinuseră biletele de tren. Sâmbătă, guvernul german a dat o dispoziţie, interzicând grupurilor mai mari de 30 persoane să facă excursii la o depărtare peste 200 km. de graniţă.

Federaţia franceză de foot-ball a cerut ministerului de externe francez să intervină la Berlin ca această dispoziţie să nu fie aplicată cetăţenilor germani cari vor să asiste la campionatul mondial de foot-ball.

Zăinescu, Petrescu şi Brandabura şi-au prelungit contractele

Asară au fost depuse la F. R. F. A. contractele jucătorilor Zăinescu, Petrescu şi Brandabura dela Juventus, care şi le-au prelungit pe încă un an.

Naciu dela D. V. A. a fost legitimat pentru Juventus

Un excelent jucător provincial după care au alergat multe grupări bucureştene, este Naciu, atacantul D. V. A.-ului.

Juventus a avut mai mult noroc decât Telefon Club, căci a reuşit să obţină iscălitura gălăţeanului. Acesta a şi fost legitimat dealtfel pentru roş-albaştrii.

Inaintea Cupei Mondiale

Ceva despre participanţi şi şansele lor

Cupa mondială este fără îndoială evenimentul footballistic al anului.

Competiţia, care va începe Duminica viitoare în Franţa, nu reprezintă desigur criteriul cel mai bun de desemnare a campionului mondial.

Intr'adevăr sistemul anterior de calificare a participanţilor a făcut ca să rămână afară ţări de mare valoare în footballul european şi să intre în turul final ţări, cari n'au absolvit încă abecedarul jocului de football.

Este cazul Iugoslaviei, Portugaliei — ţări cu football înaintat, cari au fost eliminate din competiţie şi al Cubei şi Indiilor Olandeze simpli începători, acceptaţi pentru latura de inedit a competiţiei.

Cu toată această inegalitate, Cupa Mondială isbuteşte să reţină atenţia lumii sportive şi interesul tuturor ţărilor pentru că este un minunat prilej de propagandă naţională.

FAVORIŢII COMPETIŢIEI

Toată lumea este de acord că finala cupei va fi disputată între Brazilia şi Italia, actualul campion mondial.

Reprezentanţa Americii de Sud e „favorita secretă" a competiţiei şi poate fi revelaţia campionatului, aşa cum a fost şi Uruguay, la olimpiada de foot-ball dela Paris.

Italia, cel de-al doilea reprezentant marcant al footballului latin, a reuşit performanţe strălucite şi pregătirea raţională şi intensă, pe care Vittorio Pozzo o desăvârşeşte în retrasa staţiune Cuneo, arată câtă atenţie acordă conducătorii azzurilor Cupei mondiale.

In ultimul lor match de antrenament, care a avut loc Sâmbătă pe o ploae torenţială echipa şi-a învins adversarul cu 8—1.

Piolo, celebrul „tanc" al lui Lazio, a înscris nu mai puţin decât 5 goaluri şi a arătat o formă excepţională, ceia ce nu se poate spune despre Meazzo, vedeta Ambrosianei, care a şi fost înlocuit cu Biavati, în echipa probabilă.

FRANCEZII NATURALIZAŢI

Lista de jucători a Franţei cuprinde două nume, cari pot da naştere la eventuale contestaţii.

E vorba de Jordan, fostul jucător al lui Wiener S. C., şi Pawalny, de origine ungară, fost până acum cât-va timp, cetăţean cehoslovac.

Formalităţile pentru naturalizarea lui Hiden n'au putut fi terminate în timp util, se pare că şi din cauza... formei arătate de Di Lorto.

Fostul jucător al lui Olympique Marseille şi actualul portar al lui Sochaux îşi revine în formă, astfel că Franţa îşi are asigurată apărarea imediată.

GERMANIA ŞI „GAU XVII"

Anul 1937 a consacrat în fotbailul european o echipă, aceea a Germaniei, care a făcut partide strălucite.

Anul acesta, o serie de drawuri penibile şi o înfrângere recentă din partea Angliei, a silit pe conducătorii sportului german să accepte „transfuzia" de vitalitate a jucătorilor austriaci.

Ostmark, actuala „Gau XVII" a fost salvarea echipei germane.

Deşi se anunţase că în echipa germană nu vor juca decât jucători din vechiul „Reich", rezultatele din ultima vreme a făcut imposibilă o prezentare fără jucătorii austriaci.

Astfel că în echipa Germaniei vor juca sigur Schmaus, în locul lui Muenzenberg, Sesser, cea mai bună extremă a Germaniei şi Stroh, „Sindelar No. 2"

ADVERSARII NOŞTRI

România va întâlni în Campionatul mondial pe Cuba şi în caz de victorie, pe Suedia la Antibes.

Cubanii nu reprezintă un abstract prea serios pentru echipa noastră, deşi nu e deloc exclusă o înfrângere, dar lucrurile se complică cu jocul cu Suedia.

Adversarii noştri, au asupra noastră o victorie cu 7—1 şi un match nul la Bucureşti.

Astfel că pe un teren neutru cu o echipă mult mai odihnită o victorie a culorilor noastre nu pare atât de sigură.

„HELVEŢIA REDIVIVA"

Rezultatul obţinut de elveţienii în contra Angliei, pe care au învins-o cu 2—1, pe lângă rezultatele obţinute de englezi, în tovărăşia Germaniei şi Franţei, capătă o semnificaţie deosebită.

Fireşte, Elveţia nu era în Cupa mondială decât un outsider.

Victoria asupra Angliei ne face să ne gândim la posibilitatea de a reedita figura din cealaltă competiţie mondială de la Paris când a fost alături de Uruguay revelaţia turneului olimpic.

ECHIPA CEA MAI SCUMPĂ

Echipa cea mai discutată a turneului este desigur cea a Indiilor Olandeze.

Adversarii Ungariei, cari joacă Duminică la Reims, este deasemenea şi echipa cea mai tânără a turneului, media de vârstă netrecând de 22 de ani.

Selecţionată din cele 15 regiuni ale N. I. V. U.-ului, care numără 140 de grupări cu circa 6.000 de jucători, deplasarea ei costă nu mai puţin de 350.000 franci francezi.

O altă caracteristică a reprezentanţilor extremului Orient este statura lor mică, fapt care-i va reduce la rolul de simpli spectatori, în faţa desăvârşitului joc de cap al ungurilor.

n. g. s.

Printr'un memoriu

Tricolor-Venus (Călăraşi) cere să fie promovată în divizia B.

Una din cele mai vechi grupări provinciale, Tricolor-Venus din Călăraşi cu un frumos trecut sportiv (nu-i mult de când cluburile bucureştene erau înfrânte la Călăraşi) va înainta F.R.F.A. un memoriu prin care va cere promovarea în divizia naţională B.

Călărăşenii îşi bazează cererea pe trecutul grupării şi pe clasamentul diviziei C. (Liga de Sud) în care Tricolor-Venus ocupă locul doi.

La Bacău

U. S. Letea - A. S. Concordia 2-1 (1-0)

Bacău, 31 (prin telefon). — In match amical s'au întâlnit echipa muncitorilor dela Letea cu A. S. Concordia. Matchul s'a terminat în favoarea primilor cu scorul de 2-1, la pauză 1-0

Jocul a fost spectaculos, ambele tabere practicând un joc fair.

Punctele învingătorilor sunt opera lui Coajă care a fost cel mai bun „om" al Letei, iar pentru învinşi a marcat Olteanu.

Sport şcolar
Campionatul liceului Regele Ferdinand I din Bacău, a fost câştigat de clasa VII-a

Bacău, 31. — In cadrul campionatului liceului Ferdinand I din localitate s'a desfăşurat partida finală dintre clasa VII-a şi VIII-a, care a revenit primilor cu 3—1, 1—0, prin punctele marcate de Dumitrescu, Lutei şi Georgescu, devenind astfel campioni ai liceului pe anul în curs.

Punctul clasei VIII-a a fost marcat de Pascu.

La 5 Iunie încep concursurile străjereşti între străjerii şi străjerele tuturor liceelor din Bacău.

Gică Popescu a părăsit Luni spitalul

Tânărul jucător al Sportului Studenţesc Gică Popescu, care fusese suferind în ultimul timp, s'a însănătoşit.

El a părăsit alaltăeri spitalul, fiind transportat acasă, unde îşi va petrece convalescenţa.

FOOT-BALL

Pentru progresul foot-ballului românesc

Trebue să înceteze provizoratul

Comitetul federal va trebui să ia hotărâri, care să refacă moralul grupărilor şi să le redea încrederea din trecut

Footballul românesc trăeşte un an de mare agitaţie şi nesiguranţă, datorită exclusiv inconsecvenţei hotărârilor forurilor conducătoare.

Am arătat într'un articol din numerile noastre trecute, cari au fost considerentele ce au dus la modificarea diviziei naţionale A.

Dar acum şi această formulă se modifică. Am arătat şi cauzele cari au provocat această nouă modificare.

CELE DOUA ALTERNATIVE

Ceeace constitue însă un mare semn de întrebare este noua formulă după care se va disputa campionatul naţional.

Intenţiile d-lor federali sunt ţinute în secret.

Nu se ştie nici măcar dacă există unitate de vederi între membrii comitetului federal, într'o direcţie sau alta.

Circulă numai svonuri dintre cari două mai consistente:

I. Că anul viitor vom avea o singură serie de 12 echipe în divizia naţională A şi

II. Că peste un an sau doi F. R. F. A. va aduce o nouă modificare campionatului naţional, creindu-se o divizie naţională care să aibe la bază principiul centrelor.

Repetăm că acestea sunt numai svonuri şi nu ştim care va fi soluţia, asupra căreia se va opri F. R. F. A.

Dar noi să presupunem că svonurile se vor confirma şi să încercăm să analizăm urmările ce va avea acest fel de soluţionare asupra footballului nostru.

O NOUA EXPERIENŢA

In cazul când formula campionatului naţional va fi modificată conform svonurilor de mai sus, înseamnă că într'un an, sau cel mult doi —după declaraţia d-lui Tillea—să avem o divizie naţională compusă din 12 echipe.

După trecerea acestui timp, va urma o nouă modificare făcută pe baza principiului centrelor. Ce va însemna acest lucru ?

Nimic altceva, decât prelungirea unei stări de provizorat care nu poate decât prejudicia footballului.

S'a văzut anul acesta, la câte frecături şi mai ales la câte combinaţii a dat loc modificarea diviziei naţionale.

Şi s'a desvăluit cu această ocazie atât mentalitatea care domină în F.R.F.A. cât mai ales soluţiile cari sunt puse în practică pentru salvarea unor interese de club, provocându-se astfel din ce în ce mai multe încurcături şi aruncându-se asupra instituţiei, un întreg val de suspiciune.

Dar capitolul acesta este şi prea vast şi prea important pentru a fi tratat în mod pasager.

HOTARARI, HOTARARI, HOTARARI

Astfel încât să-l lăsăm momentan şi să revenim la chestiunea modificării campionatului naţional.

Am arătat intenţiile federalilor noştri şi am arătat şi urmările cari credem noi că le-ar avea pentru footbballul nostru.

Nu ne închipuim ca federalii — ca specialişti — să nu se fi gândit la cele scrise de noi aici.

Hotărârea de a se modifica actuale, divizie, a fost luată din toamna trecută.

De aproape un an în care timp specialiştii F.R.F.A. au avut răgazul suficient să studieze temeinic viitoarea formulă.

Probabil că n'au făcut-o. Dar acesta nu este un motiv pentru care footballul să sufere consecinţele.

INTERESELE FOOTBALLULUI INTAI

Pentruce două modificări ?

Anul acesta o modificare şi peste un an sau doi alta ? Pentru ce acest interminabil provizorat cu tot cortegiul lui de neprevăzute ?

Cerem comitetului federal să gândească serios la o soluţie definitivă.

Compromisurile sunt dăunătoare în orice direcţie.

In caz că se urmăreşte crearea unei divizii naţionale pe baza centrelor, modificarea să se facă de anul acesta direct.

Să se lase la o parte respectarea intereselor anumitor cluburi şi să fie respectat în primul rând interesul sportului.

T. ANDRONIU

Şedinţa de aseară a Ligii de Sud

Adesgo din nou campion

Aseară s'a întrunit în localul F. R. F. A. comisia ligii de sud. A prezidat d. B. Bârsu.

Comisia a luat următoarele decizii :

CAMPIONATUL DE LIGA JUNIORI

S'a respins apelul grupării D. V. A. din Galaţi declarându-se campion al districtului Galaţi juniorii grupării Gloria C. F. R. din Galaţi.

Jocul Macabi (Bucureşti) — Gloria C. F. R. (Galaţi) pentru campionatul de juniori al ligii a fost programat Duminică 5 Iunie la Brăila pe terenul Hippodrom la ora 16.

Delegat al ligii d. Col. Tudose.

DIVIZIA C.

Se amână contestaţia grupării Turda în legătură cu jocul cu gruparea Mociorniţa disputat în ziua de 29 Mai 1938 pentru şedinţa viitoare (8 Iunie 1938) când se vor cita toţi martorii propuşi de gruparea Turda şi d. Tănăsescu Athanase, arbitrul jocului.

Se programează al II-lea joc de baraj între grupările Turda şi Mociorniţa pentru Duminică 5 Iunie, ora 17 pe terenul Turda.

Delegaţi ai ligii d-nii Alex. Ivanovici şi R. Vlăduţă.

S'au programat pentru 5 Iunie următoarele jocuri pentru campionatul ligii :

Astra Română (Ochiuri) — C. F. R. (T.-Măgurele) la Ochiuri pe terenul ARO, la ora 17.

Astra Română (Moreni) — A. C. S. A. (Bucureşti) la Moreni. Teren Astra, ora 17.

Campionul Bazargic — Venus (Constanţa) la Bazargic, ora 17. V. T. M. (Brăila) — Ermis (Galaţi) la Brăila, teren Hippodrom, ora 11.

Se suspendă gruparea A. C. S. A. (Bucureşti) pentru neplata a lei 1625 rest din barem datorat grupării Vasile Lupu din Silistra.

CAMPIONATUL DISTRICTUAL

S'a admis apelul grupării Adesgo referitor la jocurile Adesgo—Leonida şi Adesgo—Stăruinţa din 1 şi 10 Mai 1938 reformându-se decizia districtului Bucureşti şi omologându-se jocurile cu rezultatele de pe teren : 1 : 1 şi 5 : 0 în favoarea grupării Adesgo.

S'a avizat favorabil asupra cererii de afiliere a grupării A. S. Roma (Bucureşti).

D. V. A.

vrea să organizeze

Gruparea D. V. A. din Galaţi a trimis o adresă F. R. F. A. prin care arată că este dispusă să organizeze matchul din turneul de calificare dintre Unirea Tricolor şi Dacia Unirea.

Programul jocurilor amicale

S. E. T. — Şoimii, teren S. T. B ora 11.
Distribuţia — Ciclop, teren S. T. B., ora 9.
A. S. C. A. M. — M. Oficial, teren Belvedere, ora 10.
Victoria — Fichet, teren Iuta ora 17.
Victoria rez. — Fichet rez., teren Iuta, ora 15.
S. T. B. rez. — Surdo-Muţii, teren S. T. B., ora 15.
S. E. T. — Leonida, teren S. T. B. ora 17.
Ind. Iutei — Dâmboviţa, teren Iuta, ora 11.
Ind. Iutei — Dâmboviţa jun., teren Iuta ora 9.
Militari — Colentina, teren Militari, ora 17.
Militari jun. — Colentina, teren Militari, ora 15.

BLENORAGIA
SCURGERI, CISTITE, PROSTATITE
VINDECATE RAPID SI RADICAL PRIN
PAGEOL
CEL MAI PUTERNIC ANTISEPTIC URINAR
EVITĂ ORICE COMPLICAŢIUNI
SUPRIMĂ DUREREA
/COMUNICARE FĂCUTĂ LA ACADEMIA DE MEDICINĂ/
LA FARMACII SI DROGUERII

Pentru a 10-a oară

OLYMPIAKOS

a câştigat campionatul Greciei învingând Apollon cu 3-2 (1-2)

ATHENA, 30 Mai. (Scrisoare prin avion). — Eri s'a disputat ultima întâlnire pentru campionatul de football al Greciei, la Athena. Jocul a fost urmărit de peste 15.000 spectatori cari au încurajat tot timpul echipele. Matchul a fost arbitrat de d. Iliades din Salonic.

Adversarii s'au prezentat în următoarele formaţiuni:

OLYMPIAKOS: Gramaticepol, — Kotsigiannis, Malevri, — Ahfranghi, Helnei II, Corsianos, — Vazos II, Rangos, Vazos I, Simeonide şi Anamateros.

APOLLON : Papantoniu, — Gluzoris, Hatwasiliu, — Vouvoudakis, Catosicas, Ghicas, — Anticakis, Rodopoulos, Damalas, Stratos, Pananos.

Inceputul este la discreţia athenienilor, cari joacă legat şi rezultatul se vede imediat, în minutul 3 Stratos primeşte mingea de pe dreapta şi deşi penat de Kotsigianis şi portar, reuşeşte printr'un schoot formidabil, să deschidă scorul.

Athenienii — câteva minute — joacă numai în faţa porţei campionilor Pireului.

La un moment dat Pananos primeşte mingea şi marchiază încă un punct, pe care însă arbitrul îl anulează ca fiind obţinut din offside.

Linia de atac a lui Olympiacos începe să se înţeleagă şi cu mingi înalte se apropie amenninţătoare de poarta athenienilor. In minutul 40, în urma unor faze minunate, Rodopoulos pasează printre fundaşi lui Pananos care din apropiere marchează fulgerător. 2-0 pentru Apollon.

Mingia din centru terenului este în posesiunea lui Olimpiakos, care insistă şi după un atac pe dreapta, portarul ese să respingă şi fără să fie jenat, balonul îi trece peste cap, aşa că Vazos I care urmărise faza, reduce handicapul **2-1 pentru Apollon.**

In a doua parte a jocului, Olympiacos joacă mai legat şi rezultatele nu întârzie, Simeonide marcând goalul egalizator în primele minute.

După egalare, athenienii se pierd şi permit adversarului să-şi facă jocul. Punctul victorios, a fost marcat splendid tot de Simeonides în minutul 58.

De acum, Olympiacos luptă să menţină rezultatul, retrăgându-se în apărare. Apollon domină, fără însă a putea schimba rezultatul.

Sfârşitul jocului găseşte pe athenieni în faţa porţei adversarilor.

Jocul în general a plăcut.

Athenienii deşi au pierdut, au jucat mult mai technic, însă înaintarea nu a ştiut să fructifice ocaziunile favorabile. Olympiakos în schimb, tot timpul cât a atacat, a fost extrem de periculos.

Cu acest joc s'a terminat şi ultimul act din campionatul Greciei, care revine pentru a 10-a oară Pireului.

Basket-ball

Medicina (umană) a câştigat

campionatul universitare de basket

învingând „Dreptul“ cu 48-34 (22-14)

Eri după amiază s'a disputat finala campionatului interuniversitar de basket-ball.

Partida s'a desfăşurat pe terenul C. F. R. şi a pus faţă 'n faţă echipele facultăţii de medicină şi a facultăţii de drept.

Ultima s'a prezentat în formaţie incompletă, mai mulţi jucători ne ştiind de match.

Sub arbitrajul d-lui M. Marinescu, echipele au prezentat următoarele formaţii :

MEDICINA : Paul Pârvulescu, Prunescu, Mera, Savanoff şi Millio.

DREPTUL: Ema Dumitrescu, Andronache, Hariton şi Ghiţescu.

S'au remarcat dela învingători Paul Pârvulescu şi Prunescu. Echipa Dreptului a muncit toată în acelaş grad.

*

In urma acestui rezultat MEDICINA (UMANA) a câştigat campionatul interuniversitar de basket-ball.

Astăzi la BANEASA-Trap

Reuniunea de astăzi de la Băneasa-Trap deși plasată în mijloc de săptămână și fără aportul vreunei alergări clasice, se prezintă totuși la un ridicat quantum de interes.

Faptul că în majoritatea celor 9 probe ce figurează pe program se vor alinia suficient de bogate loturi și că șansele sunt suficient de bine echilibrate, se poate anticipa un cert succes.

Chiar în probele mai puțin populate, interesul este salvat de calitatea concurenților. Prezența la startul acestor probe a unor elemente de talia lui HARON — readus la maximum de valoare — TRIXIE ale cărei calități este inutil a fi subliniate, GRETELBUB, MARGARET T, QUARAMBA și VANTIȘOR vor face din aceste alergări puncte de mare interes și spectaculoasă desfășurare.

Cele trei handicapuri ale zilei, prin faptul că vor prezenta loturi bogat alocate și cu șanse perfect echilibrate, vor avea o serioasă doză de contribuție la realizarea unui frumos succes.

Dintre aceste trei handicapuri, PREMIUL MERIDIAN deschis trei anilor se anunță drept cel mai interesant.

Prezența lui VANTIȘOR, lauretaul Premiului MATEI FALCOIANU — în compania câtorva trei-ani de bună calitate și cărora este obligat să le dea un handicap mergând până la 140 m., sporește cu mult interesul acestei probe.

*

1. PR. MARY H. Dintre cei 8 concurenți ai acestei curse de condiție, se detașează Vestit, Sultan II și Du-te apar la calcule ca fiind mai bine situați. Intre ei, vom restrânge selecția noastră între Sultan II și Du-te căci Vestit va fi derutat de alura rapidă în care se va disputa cursa. Du-te fiind mai regulată și având și pe hârtie un oarecare avantaj, credem că ar putea dispune de Sultan II.

Indicăm: DU-TE, Sultan II, Vestit.

2. PR. GEORGES WILKES. Cum Haron a mers Sâmbătă în 1.23.9 ar apare ca o certitudine în această cursă. Dat fiind însă că niciodată nu s'a împăcat cu distanța de 2200 metri pe care se dispută aceatsă cursă, ne face să formulăm categorice rezerve asupra șansei lui. Primul capabil să profite de o eventuală defecțiune a lui Haron, credem a fi Naplopo care cu ocazia ultimelor curse disputate a marcat o certă revenire în condiție.

Indicăm : HARON.

3. PR. MEDEA. Din cei zece concurenți ce vor lua startul în această alergare, se impun Diadia, Lul, Desiș și Harry Boy.

Pe hârtie un mic avantaj prezintă Desiș. Cum este însă un element eminamente neregulat îl vom trece pe planul al treilea și vom mărgini căutarea câștigătorului între Harry Boy și Diadia Lul. Pensionarul lui Dobrescu având o ultimă comportare bună la egal cu Zenit și Furor, credem că la 60 m. va putea dispune de Harry Boy.

Indicăm : DIADIA LUL, Harry Boy, Desiș.

4 PR. MERIDIAN se prezintă ca un foarte reușit handicap. Ștrengar dacă nu va comite greșeli prea grave — mai ales la plecare — credem că ar putea dispune de Vântișor, calul de clasă al lotului— căci handicapul de 80 m. pe care este obligat să-l suporte apare ca excesiv. Cu a treia șansă se prezintă Oborean care la antrenament merge foarte bine.

Indicăm: ȘTRENGAR, Vântișor.

5. PR. FUSCHIA. Trixie, care n'a arătat încă limita posibilităților, se impune drept o certitudine. In caz de accident — și numai în acest caz — Blondella ar putea s'o bată.

Indicăm : TRIXIE.

6. PR. JUPITER. Giuditta, dacă va repeta valoarea din ziua când s'a plasat a doua după Kitty Clair, ar fi cea mai indicată să-și adjudece acest premiu. Facem rezerve asupra șansei pensionarei Herghelie Redea Alexeni, datorită faptului că nu este un element prea corect.

Naverno și Dorita Mea sunt primii capabili să profite de cea mai mică greșală a Giudittei.

Indicăm: Giuditta, Dorita Mea.

7. PR. ALLEIN. Dând 20 metri lui Pai și Amsel — cei mai redutabili adversari — Quaramba ar trebui să câștige.

Singura rezervă pe care o facem este că ultima ei alergare n'a fost prea strălucită. Totuși situația din această cursă nefiind prea grea, credem că va câștiga.

Indicăm: QUARAMBA, Pai.

8. PR. MEHADIA. Dacă Pock va repeta și astăzi acel 1.29.6 pe care l-a arătat în cursa disputată săptămâna trecută, ar trebui să-și adjudece acest premiu.

Totuși cum reintrarea iepei Brebenea ne-a plăcut, credem că fiind și mai corectă decât adversarul ei va reuși să-l bată. Redea datorită corectitudinei și vitezei cu care este dotată, ar putea să profite de eventualele greșeli ale protagoniștilor.

Indicăm: BREBENEA, Pock Redea.

9. PR. JAVA. Trei-anii Tutun, Ghid și Baron sunt caii cu cea mai mare șansă în acest handicap. Dacă Baron ar pleca acceptabil, n'ar trebui să piardă. Cum însă de mult timp n'a mai efectuat această „performanță", nu poate fi indicat într'un pronostic drept câștigător, rămânând doar cu șansa unui foarte posibil out-sider.

Intre Tutun și Ghid deși calculul este favorabil secundului, dat fiind că pensionarul lui Slobozenco a dovedit că este capabil să acopere cu succes parcursul acestei probe, va fi selecția noastră pentru primul loc.

Indicăm: TUTUN, Ghid, Baron.

Hipism

Programul alergărilor

Băneasa-Trap — Ziua V-a Miercuri 1 Iunie

— ALERGĂRILE INCEP LA ORA 15 —

I. PREMIUL MARY H. — Condiție — 1700 metri
8000, 2000, 1000, 500 lei

D. Pavel.	Mârțoaga	1700	*D. Pavel*
C. Păcureanu—E. Hermelind	Spic	1740	*Graw*
D. V. Cristea	Vestit	1740	*Dobrescu*
V. Kurzweil	Sultan II	1760	*Gaidaev*
E. Cerbeanu	Baron	1780	0
D. Demetriade	Bebeca	1800	0
A. Nassopol	Busuioc	1800	*Ghinea*
D-ra M. Demetriade	Livada	1820	*Cristeodores*
A Niculescu	Voința	1820	0
L. Rousso	Du-te	1820	*Crotenco*
C. Datcu	Benito H. P.	1880	0
N. Ianusevici	Casatca	1880	*Pavlic*
Hergh. Redea-Alexeni	Giuditta	1890	0

II. PREMIUL GEORGES WILKES — Grupa H. 2200 metri
12000, 3500, 1500, 1000 lei

Grajdul Cemi	Haron	2200	*Andrewsky*
Căp. C. Ionescu	Naplopo	2200	*Dobrescu*
C-sa Benckendorff	Margaret T.	2200	*Cerkasoff*

III. PREMIUL MEDEA — Condiție — 1700 metri
8000, 2000, 1000, 500 lei

Herg. Statului Rușețu.	Dacia	1700	*Podoleacov*
C-sa E. Benckendorff	Jenny	1700	*Terchov*
Grajdul Greceni	Habara	1700	*Borisiac*
D. V. Cristea	Diadia Lul	1720	*Dobrescu*
Gh. Iordănescu	Flăcău	1720	*Crainic*
Gh. Horvath	Desiș	1720	*Komarnisky*
D-na Sava O. Prager.	Lin	1720	0
Lt. Col. Trifulescu	Măgura	1740	*Trifulescu*
P. Lazăr	Tais	1760	*Zabelin*
M Pântecan	Harry Boy	1780	*Ghinea*
I. Brânzea	Elena	1780	0
Grajdul Cemi	Dâmb	1800	*Andrewsky*
D-na E. Vârlan	Furor	1860	0

IV. PREMIUL MERIDIAN — Handicap — 2100 metri
12000, 3500, 1500, 1000 lei

D. V. Cristea	Diadia Lul	2100	0
C. A. Marinescu	Dudu Gordon	2100	0
G. Horvath	Desiș	2100	0
D-na E Vârlan	Furor	2100	*T. Popa*
I. Brânzea	Elena	2100	0
N. Stănciulescu	Dor de ducă	2120	*Slobozenco*
Herg. Trifești	Extra	2120	*Cerkasoff*
Gh. Iordănescu	Oborean	2140	*Crainic*
Hergh. Rușețu	Strengar	2160	*Andrewsky*
I. Tulceanov	Ghid	2220	0
D-na M. Neguț.	Vântișor	2240	*Corol*

V. PREMIUL FUSCHIA — Condiție — 2100 metri
14000, 4000, 2000, 1000 lei

D. Barbânța	Pacahantos	2140	0
Grajdul Cemi	Haron	2160	0
D-na M. Neguț	Dorita Mea	2160	0
Marcu B.	Blondella	2160	*T. Marcu*
G. G. Grigoriu	Amsel	2160	0
C-sa E. Benckendorff	Trixie	2160	*Cerkasof*
C-sa E. Benckendorff	Margaret T.	2180	0
G. Constantinescu	Gretelbub	2220	*Dobrescu*
A. Hananel	Roland D.	2220	0

VI. PREMIUL JUPITER — Handicap — 1700 metri
10000, 2500, 1200, 800 lei

M. C-scu Tenciuc	Bibi	1700	*Ghinea*
L. Rousso	Du-te	1700	0
I. Brânzea	Domnica	1720	0
C. Datcu	Benito H. P.	1720	*V. Vârlan*
M. Moțea	Brebenea	1720	0
D-na Brailovskaia	Isabela	1720	0
D. S. Dumitrescu	Sorvaneț	1740	0
C-sa E. Benckendorff	Naverno	1740	*Cerkasoff*
D-na M. Neguț	Dorita Mea	1740	*Corol*
Hergh. Redea-Alexeni	Giuditta	1740	*T. Marcu*
N. Stănciulescu	Ieroșca II	1740	*Slobozenco*
G. Constantinescu	Pleava	1740	0
Herg. Redea-Alexeni	Venezia	1760	0
I. Bugulescu	Ideal	1760	*Gaidaev*
P. Dumitrescu	Talaz	1760	0

VII. PREMIUL ALLEIN — Cursă după record — 1700 metri
11000, 3000, 1200, 800 lei

M. Moțea	Brebenea	1700	0
D. S. Dumitrescu	Sorvaneț	1720	0
C-sa E. Benckendorff	Wodka	1740	0
G. G. Grigoriu	Amsel	1740	*Borisiac*
M. Pântecan	Pai	1740	*Ghinea*
N Stănciulescu	Farao	1760	*Slobozenco*
C-sa E. Benckendorff	Quaramba	1760	*Cerkasoff*
Căp. C. Ionescu	Naplopo	1760	0

VIII. PREMIUL MEHADIA — Record — 2100 metri
10000, 2500, 1200, 800 lei

N. Stănciulescu	Legionar	2100	*Slobozenco*
M. Moțea	Peter Worthy	2120	*Drăgotescu*
N. Hodrescu	Pati Worthy	2120	0
D-na M Neguț	Durdulia	2120	*Corol*
D-ra M. Demetriad	Livada	2140	*C-teodorescu*
A. Nassopol	Busuioc	2140	0
Grajdul Admü	Kamaa	2140	0
M. Moțea	Brebenea	2160	*Gaidaev*
M. Pântecan	King Worthy	2180	0
D-na P. Marinescu	Pock	2180	*Crainic*
P. Lazăr	Redea	2180	*Zabelin*
I. Tulcianov	Havana	2240	0
Herghelia Rușețu	Gruia	2240	*Andrewsky*

IX. PREMIUL JAVA. — Handicap — 2100 metri
8000, 2000, 1000, 500 lei

C. Păcureanu și E. Hermelind	Spic	2100	*Gram*
E. Cerbeanu.	Baron	2120	*Dobrescu*
D-na E. C. Agapescu	Ostaș	2120	0
D. V. Cristea	Vestit	2120	0
D. D. Demetriad	Bebeca	2140	*Cobeliac*
Hergh. Redea-Alexeni	Mura II	2140	*T. Marcu*
D. Pavel	Valona	2140	*A. Bota*
Gh. Niculescu	Zgomot	2140	0
Hergh Rușețu	Strengar	2140	0
N. Stănciulescu	Tutun	2160	*Slobozenco*
D-na M. Neguț	Durdulia	2180	0
I. Tulceanov	Ghid	2200	*Andrewsky*
Lt. I. Trifu	Bruma II	2220	*Komarnisky*
D-na D. Brailovskaia	Isabela	2240	0
Al. G. Fotescu	Catinca	2240	0

INFORMAȚIUNI

*** Alergările de astăzi încep la ora 15 precis.**

*** Astăzi la Băneasa-Trap se va începe un nou pariu austriac. Adăogându-se la miza inițială de 30.000 lei cota de 50% din prețul buletinelor vândute, este aproape sigur că acest nou pariu austriac va ajunge în jurul sumei de 50.000 lei.**

* *ȘERBAN, KASANDRA și ARAR, cei 3 pensionari ai d-lui VIDRIGHIN au părăsit antrenamentul Ion Gheorghe și au trecut sub conducerea lui M. Deinbeck.*

* *KALIFA aparținând d-lui M. CIOCA a trecut în antrenament la Tudor Drăgotescu.*

* D. MARIUS ANTONESCU, proprietarul lui Marius și Ștefania, va înainta Joi d-nilor comisari ai Jockey-Club-ului, o întâmpinare referitor la modul în care caii d-sale sunt handicapați și totodată asupra felului cum se întocmesc handicapurile, în general, pe hipodromul Băneasa

* MARIUS și ȘTEFANIA, pensionarii d-lui Marius Antonescu sunt de vânzare. Informații se pot căpăta dela antrenorul B. Gabens.

S'a alcătuit comisiunea de programe a societății hipice române de trap

In executarea hotărîrei comitetului, Societatea hipică română de trap convoacă pe d-na Mârzescu și d-nii dr. Pantelimon și maior P. Petrovici pentru constituirea comisiunei de programe, pe ziua de 20 Iunie. Totodată, pentru a se stabili o continuitate în alcătuirea programelor depe cele două câmpuri de curse, s'a hotărît a se invita secretarul soc. S. N. I. C., d. C. Murgășanu, să ia parte la ședințele comisiunei de programe a Societății hipice române de trap.

ER I, LA ANTRENAMENT

Incă î nainte de ora 6, hipodromul Băneasa a început să se populeze. Antren ori și jockey mai matinali, pro prietari și câțiva amatori mai târziu și așa că la ora 6 hipodr omul era în plină activitate.

Natur l i olo, reprezentanții prese își ascuțeau creioanele și scotea u blok-notesurile pe cari trebuiau să transmită istoriei această zi de activitate.

Pe o asemenea pagină găsim trecuți n asistență: General Filip Iac ob, col. Săvoiu, lt.-col. Berlescu, d-nii: Oncescu, Marius Ant onescu, Vidrighin, Leon Grigores cu, Logadi, Valeriu Petrescu, Mișu Costandache, decanul ntrenorilor Planer și alții.

Sub fo rmula „alții" se ascund o sumed enie de nume care pe pagina g ăsită nu erau scriși citeț.

Pe alt ă pagină, am găsit consemnate următoarele galopuri:

După alergarea severă din Derby, CORSAR, încălecat de Ilinca, condus pe 800 m. pe MACEȘ călărit de Mullot. Doi-anu l progresează dela un galop la altul.

Pe pis ta de nisip și pe distanța d e 1.200 m., GLORIETTA avân d în șea pe Gill a dispus net de colega de antrenament FRUNZA călărită de Krimme r.

AGHI UȚA încălecat de Horvath, a condus pe 800 metri pista d e iarbă, pe doui-anii POVEST EA (Gill) și BOERU (Krimm er). Povestea s'a dovedit do tată suficient de bine lăsând o frumoasă impresie.

Pe 14 00 metri, Gabens a trimis î ntr'un galop serios pe NOLCIC A (Tănase) și AFURISIT î ncălecat de Huțuleag. Ambii a u terminat cap la cap, dovedin d o condiție bună.

GABO R a trimis pe ONUȚA (băiat d e grajd) să conducă pe 800 metri pe GOLANCA, încăleca tă de Vincent și BUCURESC IOARA pilotată de Cucu. G olanca a trebuit să fie serio s scuturată spre a se menține în apropierea Bucurescioar ei.

CART HAGO, încălecat de Cucu a dovedit într'un galop pe pista de nisip, că este refăcut de pe urma accidentului sufer it.

Pe 120 0 metri, PINKA a trimis pe GOBLIN (băiat de grajd) cu Acacia (băiat de grajd). Deși purta câteva kilograme în plus, Goblin și-a dominat colegul de antrenament. R AZVRATIT încălecat de A. E nescu, a dat deplină satisfact ie într'un galop pe 800 metr i, efectuat în compania lui R ăzor încălecat de Ilinca.

Intr'u n galop pe pista de nisip, NE TA având în șea pe Haits, a dominat pe colega de grajd CA RMEN încălecată de Ianczo.

Pe 140 0 metri, PARABOLA încălecat de Gill, a dominat pe CAIAFA, încălecată de Cucu și SPATAR cu Vincent. Iapa din antrenamentul lui Gabor se găsește într'o condiție impecabilă.

GARNER a trimis pe 1100 metri pista de nisip, pe Favoritul Meu pe care l-a și încălecat cu Naum călărit de Crișan. Ambii au dat deplină satisfacție.

Mâine la Băneasa

Monte și partanți probabili

BANEASA : Ziua XIII-a — Joi 2 Iunie 1938

PREMIUL COMANA — 1100 m.
20.000 lei

Marmara	51	*Logofătu*
Nuța	42½	*Oprescu*
Marina	53½	*Cucu*
Apolo	46	*Tănase*
Corina	48½	*Crișan*
Orz	53½	*G. Enescu*

PREMIUL CRASNA — W.-H'cap
1500 metri — 25.000 lei
Repriza I

Răvaș	67½	0
Monette III	56	*Vincent*
Tuluța	56	*R. Cristea*
Marcella	55½	*Gill*
Princier	55½	?
Neta	53½	*Cucu*
Sukoro	53	*Logofătu*
Farmec	52½	?
Boccacio	52½	?
Peldas	52½	*G. Ionescu*
Favoritul meu	52½	*Garner*
Aghiuță	52	0
Răstel	49½	0
Cărăbuș	48	*Huțuleag*

PREMIUL CRASNA — W.-H'cap
1500 m. — 25.000 lei
2 Reprize

Mayar	62	0
Caiafa	61½	0
Ștefania	61	*Tănase*
Răscoala	60	*Gill*
Amaranthe	58½	*Toth B.*
Licurici	57½	?
Sfârleaza	57½	*Mullot*
Boshko	57	*R. Cristea*
Aluna	55½	*Huțuleag*
Bondar	55	*Ilinca*
Puișor	53½	*X.*
Orz	53	0
Lulu	48½	*X.*
Titirez	48½	*Logofătu*
Spătar	47	*X.*

PREMIUL IZEL — 900 metri
25.000 lei

Ticu	58	*R. Cristea*
Fioretta	52½	?
Jaf	52	?
Balihoo	50½	*Huțuleag*
Melita	50½	?
Vigu	50½	*Cucu*
B-rescioara	56	*Vincent*

PREMIUL SAN FLORIZEL
1800 metri — 25.000 lei

Getta	45	*Huțuleag*
Mayar	53½	0
Lăcusta	45	*Florescu*
Favoritul meu	51	0
Naum	48½	*Crișan*
Saturnus	59½	0
Foulaubin	58	*Vincent*
Princier	55	0
Meșteru Mano	46½	0

PREMIUL SIRENA — 1200 metri
40.000 lei

Marius	57½	*Garner*
M. en avant	59	*R. Cristea*
Tuluța	53	*Cucu*
Glumeț	49	?
Topaz	45	?
Favoritul meu	50½	0
Weekend	54½	?
Răvaș	60½	*Gill*
Monette III	53½	0

PREMIUL ESQUIF — H'cap
1600 metri — 30.000 lei

Bard	64	0
Princier	59½	0
Farmec	57	*Ilinca*
Glorieta	55	*X.*
Mayar	51	?
Caiafa	50½	*Cucu*
Hoața	50	*Huțuleag*
Sfârleaza	46½	0
Meșterul Mano	45	*Logofătu*
Necaz	43	*X.*
Băbuca	40½	0
Costinel	40	0

BANEASA

INSCRIERI

BANEASA — ZIUA XIV-a — Duminică 5 Iunie

PR. CUBA — Hcp. vânz.
20.000 lei — 1600 metri

Ștefania, Fa, Jessica, Aghiuța, Răstel, Natașa, Cin' te ține, Nelson, Lulu, Carmen, Neta, Naum, Pok, Cărăbuș, Orz, Elada, Ciurlan, Jane, Saturnus, Răscoala, Licurici, Spătar.

PR. POLONIUM — W. Hcp.
25.000 lei — 1600 m.

Boccacio, Fa, Jessica, Cin' te ține, Goblin, Acacia, Lulu, Sfârleaza, Topaz, Hop și eu, Favoritul meu, Flor Fina, Glorietta, Loti, Sanda, Pok, Cărăbuș, Orz, Elada, Li, Băbuca, Nolcică, Costinel, Caiafa, Spătar, Meșteru Manole, Frunză, Pulșor.

PR. DOMNIȘOARELOR
40.000 lei — 900 m.

Povestea	54
Sulița	51½
Smaranda	51½
Cocotte	50
Harța	50
Luțica	50

PR. BANATULUI
40.000 lei — 1700 m.

Afurisit	55
Rubin	55

Getta	46
Danciu	59½
Codru	59½
Naum	45
Menelik	59½
Glorietta	48
Flor fina	50½
Geza	55½
Don Alberto	53½
Răvaș	57½
Hazliu	49½
Saturnus	55½
Très Pratique	57½
Nolcică	53
Luța	58
Foulaubin	58
Aleluia	53½
Princier	52
Frunză	46

PR. DOMNIȘORILOR
40.000 lei — 900 m.

Armar	51½
Măcieș	51½
Tarzan	56½
Hazepa	51½
Nae	54

PR. M-ELLE DE JOINVILLE — Hcp. — 35.000 lei — 2.400 m.

Afurisit, Rubin, Parabola, Boshko, Danciu, Codru, Topaz, Hop și eu, Naum, Geza, Răvaș, Pok, Li, Nolcică, Luța, Princier, Scârbă mică, Meșterul Manole.

De peste hotare

Anglia

Socotim interesant a publica situația în clasamentul jockeylor ce activează în Anglia.

Și în acest an, excelentul GORDON RICHARDS își păstrează supremația pe turful englez recoltând până acuma 43 victorii și conducând cu un avans de 17 victorii asupra secundului clasat E. SMITH care precede cu 3 victorii pe P. EVANS.

G. Richards 43, E. Smith 26, P. Evans 23, P. Beasley 19, W. Nevett 19, P. Maher 17, T. Lowrey 16, M. Beary 15, C. Richards 15, H. Wragg 13, J. Marshall 12, R. A. Jones 11, C. Smirke 10, A. Richardson 10, J. Sirett 10.

Franța

Duminică, 3 Iunie, se va disputa la Saint Cloud, pe distanța de 2.500 metri, importanta probă „PRIX DU PRESIDENT DE LA REPUBLIQUE", dotat cu frumoasa sumă de 400.000 fr., ceiace revine în lei aproximativ 2 MILIOANE.

Datorită bogatei alocațiuni, această probă a atras un număr important de adeziuni.

Se poate scompta că vor lua plecarea cele mai valoroase elemente din Franța în frunte cu: 7 anul QUAI D'ORSAY; 6 anii CHUCHOTEUR și LORENZO DE MEDICI; 5 anii DADJI, KID' LEGEND, SANGUINETTO și VATELLOVIC ; 4 anii MUBARAK, VICTRIX, TORNELLE și AMERINA, iar dintre Derbyști : CILLAS, PYLOS, KERFANY, LE TÉMÉRAIRE, BOUGAINVILLE, ROYAL GIFT, CASTEL FUSANO, GOSSIP, KHAN BAHADUR și NEARCO.

După cum se vede din înșiruirea numelor de mai sus, această probă se prezintă sub cele mai interesante auspicii.

Cu titlu informativ dăm că această cursă a adunat adeziunea a 55 concurenți.

Germania

Reuniunea de Duminică, 29 Mai crt., dela VIENA, a programat importanta probă „PREIS DER STADT WIEN", alergată pe 2.000 metri și având drept alocație suma de 13.000 schillingi.

Această probă de mare tradiție în hipismul austriac s'a soldat cu o strălucită victorie a lui TROLLIUS, armăsar de 4 ani din OLEANDER și TIBERIA, aparținând herghelei ZAPPENBROICH. Fiul lui Oleander a recoltat o comodă victorie de 5 lungimi asupra lui GAKLYAS care era urmat de către BONAPARTE și MARECHAL SOULT care au făcut deat-heat pentru cel de-al treilea loc.

REZULTATUL TECHNIC

1. TROLIUS 53 J. Vinzenz.
2. Csaklyas 63 G. Nagy.
3. Bonaparte 60 Vasas.
4. Marechal Soult 53 J. Schejbal.

7 partanți. Câștigat 5-1¼ deat-heat.

Cota: 16, 11, 14, 13, 11 pentru 10.

LA HOPPEGARTEN S'A DISPUTAT „JUBILAEUMS-PREIS"

Vedeta reuniunei de Duminică dela Hoppegarten a fost clasicul „JUBILAENMS PREIS" disputat pe 2.000 metri și fiind alocat cu 20.000 mărci, adică aproximativ 800.000 lei. După o disputată alergare s'a înregistrat pentru primul loc un deat-heat între patru ani ERLITZLING și INIGA ISOLANI. Favoritul WALZERKOENIG s'a plasat al treilea la 2 lungimi.

REZULTATUL TEHNIC

1. ELRITZLING 58½ O. Schmidt.
2. INIGA ISOLANY 58 K. Visek.
3. Walzerkoenig 57½ G. Streit.
4. Atis 58½ K. Narr.
Nepl.: Makramee și Ebro.
Câștigat : deat-heat 2—3 lungimi.
Cota: 23, 28, 20, 31 pentru 10.

Elritzling descinde din Lampos și Erika și aparține d-lui Dr. Kaselowsky.

Iniga Isolany descinde din Graf Isolany și Iniga Jones și aparține baronului H. Tyssen.

O SORA A LUI ROLAND D INVINGATOARE LA MUNCHEN

Duminică, în cadrul reuniunii de trap dela Munchen, iapa de 6 ani KITTY D din JAY LEE și KITTY KOCHRANE — mama excelentului ROLAND D — a recoltat premiul „St. Wolfgang", 1.700 mărci, disputat pe 2.200 metri.

Plecând dela 2.240, KITTY D a dispus de Normannempfeil, 2.240, Prinzess Caid, 2240 și alți 12 concurenți.

Condusă de F. MOOSMULLER, sora lui Roland D a raportat cota de 90 pentru 10 câștigător și 21 plasat.

Pe un teren greu și în condiții atmosferice puțin prielnice, sora lui Roland a trotat kilometrul pe 1.30.

Suedia

Duminică, iapa MARY LOUISE din Real Frisco și Louise a stabilit un nou record al patru-anilor suedezi, trotând kilometrul pe 1.24.3. Clasa trăpașilor suedezi se amelioreazâ continu datorită faptului că se fac anual numeroase importațiuni de bună clasă din America.

Așa bunăoară dintre importațiunile făcute în acest an a câștigat Duminică 4 anul SUPERIOR din GAYLWORTHY și DUCHESSE, care bătând pe BLACK NIGHT 1.21.5 și RECOVERI (1.21), a marcat 1.22.4 pe kilometru.

In aceiași cursă a fugit ROSSENELLA care a trotat kilometrul pe 1.23.3.

Este de menționat că recordul bătut de MARY LOUISE aparținea cu 1.25.4 Rossenellei.

Băneasa - Trap

Program definitiv

— Ziua VI-a — Sâmbătă 4 Iunie 1938 —

PREMIUL MARTA
Grupa C—10.500 lei

2200 Avanti III, Sultana, Ostaș, Vestit, Fudul, Aventurier, Zgomot.

PREMIUL NATTER
Condiție—14.500 lei

1700 Little Orphan.
1740 Pinkerton, Giuditta.
1780 Blondella, Haron.

PREMIUL NERO
Condiție—13.000 lei

2100 Jenny, Flăcău, Diadia Lul, Desiș, Lin.
2120 Măgura, Tais.
2140 Harry Boy, Elena, Dâmb.
2160 Vrăjitor.
2200 Zenit.

PREMIUL MARIENDORFF
Grupa G—16.000 lei

1700 Venezia, Amsel, Gruia, Havana, Pleava.

PREMIUL BEAUMANOIR
Handicap—13.000 lei

2100 Habara, Diadia Lul, Măgura, Desiș, Tais.
2120 Vrăjitor, Harry Boy, Elena.
2140 Dudu Gordon.
2160 Dor de Ducă, Sorana, Extra.
2200 Ostaș.
2240 Ștrengar.

PREMIUL MUSCLETONE
Condiție—40.000 lei

2220 General Worthy, Zgomot,
2240 Ciclop, Legionar, Voința. Busuioc, Lăcrămioara, Sorvaneț, Olenca.
2260 Sonora, Domnica.
2280 Centaur.

PREMIUL ORAVIȚA
Record—14.500 lei

1720 Brebenea, King Worthy, Pock, Casatca, Vântișor.
1740 Sorvaneț, Redea.
1760 Venezia, Farao, Wodka, Blondella, Amsel, Gruia, Pai, Havana.

PREMIUL BENEDICT
Handicap—13.000 lei

2100 Bruma II, Casatca.
2120 Benito H. P.
2140 Pock, Catinca.
2160 Dorita Mea, Peceora, Talaz, Pleava.
2180 Primrose.
2200 Amsel.

PREMIUL MOKO
Handicap—14.500 lei

2100 Luna II (ex. Lunu), Avanti III, Spic.
2120 Aventurier.
2140 Zâna Worthy, Baron, Vestit.
2160 Bebeca, Valona.
2180 Tutun, Mura II, Pati Worthy.
2200 Pinkerton, Busuioc, Durdulia.
2220 Livada, Peter Worthy, Olenca.
2240 Voința.

ATLETISM

Echipa Capitalei a sosit eri dela Belgrad

Toată lumea e incântată de performanţa reuşită.
O organizare impecabilă
Singurul inconvenient: pista a fost moale

Nu a fost multă lume eri în gara de Nord la sosirea atleţilor bucureşteni, în schimb entuziasmul celor ce soseau a fost mare.

Niciodată nu s'a întors o echipă de atletism cu atâta voie bună, atât de mulţumită, ca cea care se întorcea dela Belgrad.

In ciuda unei călătorii destul de lungi şi obositoare, toţi erau voioşi, dornici să vorbească şi mai ales să ne împărtăşească bucuria.

Aveau şi pentru ce, căci atleţii Capitalei au realizat o performanţă excelentă învingând pe cei din Praga şi pierzând, numai datorită ghinionului, primul loc; apoi tot atleţii bucureşteni sunt cei care au realizat cele mai frumoase rezultate ale matchului.

Dar bucuria lor, după cum veţi constata, se datorează modului cum a fost condusă echipa.

Niciodată un team atletic nu a avut parte de o îngrijire atât de atentă şi competentă, ca cea dela Belgrad.

D-nii C. Herjeu, D. Răducanu, A. König, I. C. Petrescu şi antrenorul Sthurk, pot primi toate felicitările.

SOSIREA ECHIPEI

La ora 9.45, cu întârziere de trei minute, acceleratul de Jimbolia îşi face apariţia. Pe peron sunt: d. C. Leoveanu din partea F.R.A. şi reprezentanţii presei.

Primii care coboară din tren, sunt sprinterii Cristea şi Ionescu Crum, amândoi încărcaţi cu pachete, cupe, etc.

UN CENTIMETRU BUCLUCAŞ!

Ionescu Crum s'a grăbit să ne declare următoarele:

„Chemat telegrafic, am ajuns la Belgrad Sâmbătă, mort de oboseală, totuşi un masaj bun seara şi a doua zi am fost în bune condiţiuni. Pista de elan, moale, a împiedecat realizarea unor performanţe mai bune.

Am pierdut cu un centimetru.

Cred că la balcaniadă îl voi învinge pe Lazarovici.

HAVALEŢ A DOMINAT NET

Iată-l şi pe Petre Havaleţ încântat că a reuşit să câştige şi în acest an discul.

„Ca şi Ionescu Crum, am sosit la Belgrad extrem de obosit. Dela prima aruncare, am reuşit să trec peste 43 m. în timp ce ceilalţi concurenţi se munceau pe la 40 metri.

Sunt trist însă, că o afurisită de apendicită mă va obliga să-mi întrerup câteva săptămâni activitatea, urmând să mă internez pentru a fi operat".

GURAU ESTE INCANTAT

Masivul campion balcanic este încântat de călătorie şi fericit că a reuşit să se claseze al doilea.

„Vucevici este în real progres, regret că nu am putut să-l admir pe Donda.

„Mulţumesc şefilor mei militari, care mi-au îngăduit, să fac această deplasare, acordându-mi o permisie de cinci zile şi posibilitatea de a mă antrena.

PROF. A. COVACI UN VECHIU INTERNAŢIONAL

Profesorul Covaci care a trebuit să alerge la 400 m. garduri ne-a declarat următoarele: „La Belgrad echipa Bucureştiului a făcut o figură nesperat de bună.

La 4×100 m., echipa a dat complectă satisfacţie, iar eu la 400 m. garduri, ca debutant în această probă, cred că m-am achitat destul de bine.

IN ACEST AN SPER SA ATING 4 METRI, NE DECLARA EILHARD

Cu prăjina pe umăr se îndreaptă spre eşire tânărul C. Eilhard unul din eroii matchului dela Belgrad. Studentul dela A.N.E.F. ne-a declarat următoarele: „In primul rând trebue să fac o rectificare. Noul record de 3 m. 86, am reuşit să-l stabilesc în *concurs şi anume, la prima încercare.*

Am trecut după aprecierile oficialilor noştri la patru m. deasupra stinghiei.

In această vară, mă voi pregăti şi la jocurile balcanice sper să ajung în mod oficial, la patru metri!"

DE VORBA CU CEL MAI PROASPAT INTERNAŢIONAL

Cristea Anton, *mezinul echipei ne-a spus următoarele:*

„Din cauza vântului puternic pe care l'am avut în faţă, pista moale şi oarecum nervozitatea mea, m'au făcut să pierd o cursă pe care normal trebuia să o câştig. Matchul dela Belgrad a fost o bună lecţie pentru mine. La 4×100 m. cu toate că am primit ştafeta cu câţiva metri în urma lui Bauer am reuşit să-i ajung şi să-l depăşesc.

C. Vămanu câştigătorul „suliţei" ne-a declarat următoarele: „M'am simţit bine şi am câştigat relativ uşor; în urma acestui rezultat şi după cum iam văzut pe jugoslavi, nu îmi mai e frică de ei la balcaniadă, — ei fiind singurii care mă preocupau, în vederea acestor jocuri.

Camarazii mei s'au comportat foarte bine şi cu puţin noroc puteam câştiga matchul".

Dinu Cristea care alături de Eilhard a fost eroul competiţiunii ne-a declarat: „Sunt foarte bucuros că am reuşit să câştig cursa de 5000 m. plat şi să dobor vechiul meu record.

Cehul Pivorca mi-a plăcut foarte mult şi datorită lui am reuşit să fac cel mai bun timp din cariera mea".

NICOLAE BOGDAN A AVUT GHINION

Campionul balcanic, ne-a declarat următoarele: „La cursa de 400 m. plat nu am putut face mai mult, deoarece culuarul m'a handicapat enorm fiind moale şi nisipos, însă m'am revanşat la ştafeta 400-300-200,100, unde am primit ştafeta cu 7m. în urma lui Kling şi am reuşit în timpul cursei să refac terenul pierdut şi să duc ştafeta cu un avantaj de 5 m."

RADU IONIŢA A CONCURAT BOLNAV

Braşoveanul ne-a declarat: „Am ajuns la Belgrad bolnav, pentru acest motiv nu am putut face nici-o performanţă bună".

Faţa lui Radu Ioniţă trădează dealtfel că braşoveanul nu este în plenitudinea forţelor sale fizice.

Slobozeanu: „Nu m'am simţit bine şi performanţa mea rămâne izolată. Mă voi antrena în tot cursul verei şi cred că voi reuşi să trec de 56 m."

R. KREISEL E NEMULŢUMIT DE REZULTAT

„Imi pare foarte rău — îşi începe Kreisel declaraţiile, că nu am reuşit o performanţă bună la lungime. Insă pista de elan a fost mult prea moale. Sârbii sunt în mare progres, faţă de anii trecuţi.

Maesciuc ,declară acelaşi lucru, ca şi Iordache: că a avut culuarul 1 şi pista prea moale l'a handicapat. Stefanovici câştigătorul cursei de 400 m. farduri e un atlet bun, însă nu excepţional.

ION LAPUŞAN A FOST „GHINIONIST" PE PISTA, DAR NOROCOS LA... POKER

Atletul Metropolei e necăjit.

„Este pentru prima dată când plec în străinătate şi nu pot lua parte la concurs; un stupid accident m'a forţat să rămân în tribună.

In schimb, complectează Ionescu Crum, şi-a păstrat forţele pentru poker şi dela Belgrad şi până în Capitală ne-a curăţat pe toţi".

DE VORBA CU JUNIORUL SCHULLERY

Tânărul student dela A.N.E.F. a ţinut să ne declare următoarele:

„La început am fost extrem de nervos, iar apoi am devenit apatic; cred că voi reuşi în curând — bine înţeles dacă natatia nu vă va tenta prea mult — să stabilesc performanţe şi mai bune

NE VORBESC CONDUCATORII

Am părăsit grupul atleţilor care în mod public au ţinut să mulţumească d-lui Herjeu şi celorlalţi conducători, care s'au îngrijit atât de mult de echipă şi ne-am îndreptat spre oficialii expediţiei.

Pe d. C. Herjeu îl găsim la restaurant, îngrijindu-se de deplasarea lui Covaci şi a lui Radu Ioniţă.

— „Mă vei scuza că nu pot să-ţi fac prea multe declaraţii; sunt extrem de obosit. Tot ce-ţi pot spune, că sunt încântat, băeţii au luptat din răsputeri şi rezultatul o dovedeşte din plin".

Toată echipa a făcut o impresie excelentă: Jugoslavii se pregătesc pentru jocurile balcanice, care sper că vor însemna pentru vecinii noştri, ce-a însemnat şi pentru atletismul românesc ultima balcaniadă.

D. A. Konig: „Sunt încântat de felul cum s'a făcut această deplasare şi colegul meu Herjeu merită toate felicitările.

Tânărul Cristea, Eilhard, Dinu Cristea şi Iordache la ştafeta suedeză m'au impresionat cel mai mult.

Dela jugoslavi sprinterul Kling este un atlet capabil de mari rezultate".

D. D. Răducanu: „Atleţii bucureşteni au făcut la Belgrad o minunată propagandă, păcat că publicul belgrădean este prea şovin.

Toţi atleţii Capitalei au luptat cu îndârjire.

Puteam să câştigăm matchul, dacă în ultimul moment nu aveam defecţiuni în echipă.

Antrenorul Sthuerk:

Organizarea bună, pista acceptabilă, cu excepţia celei de la săritura în lungime.

Două performanţe au eşit în evidenţă: săritura lui Eilhardt şi cursa lui Dinu Cristea.

D. I. C. Petrescu *preşedintele ligei de atletism Muntenia:*

„Toţi componenţii echipei noastre au depus multă râvnă, dragoste şi s'au comportat foarte bine, însă m'a impresionat Anton Cristea la 100 m. plat şi în special în cursa făcută în cadrul ştafetei 4×100. Deasemeni la ştafeta 400, 300, 200, 100 m.

Iordache a făcut o cursă minunată pe 300 m. Deasemeni Dinu Cristea a făcut o cursă splendidă la 500 m. plat, încât a entuziasmat publicul belgrădean.

A trecut un sfert de ceas dela sosirea trenului.

Atleţii nerăbdători să ajungă acasă, se îndreaptă spre eşire.

Rămân Covaci şi Radu Ioniţă cari au plecat, primul spre Râmnicu-Vâlcea, iar al doilea la Braşov.

Echipa Capitalei la întoarcerea dela Belgrad

PAGINA CICLISTA

O alergare simbolică

Plecarea în „Cursa Restaurației“

se va da Luni 6 Iunie, la ora 6 a. m.

Am anunțat din vreme, că în zilele de 6, 7 și 8 Iunie, se va desfășura cea mai frumoasă alergare ciclistă: „*Cursa Restaurației*“.

Inființată anul trecut, alergarea a cunoscut un succes nebănuit, alergătorii fiind felicitați de însuși M. S. Regele Carol II, căruia învingătorul — Nicolae Ion Țapu — I-a înmânat un ulcior cu apă adus de pe meleagurile unde M. S. Regele a poposit, întorcându-Se în țară și aducând nădejdea unor vremi mai bune.

Succesul obținut a însuflețit și mai mult pe organizatorii care sunt decișI să dea o amploare deosebită cursei, — oricare ar fi prețul regiei.

Este un fapt care se cuvine și cadrează cu importanța alergării deoarece competițiunea, dincolo de valoarea ei sportivă, prezintă un simbol, ea venind să sărbătorească momentul istoric petrecut la începutul lui Iunie 1930, — printr'o întrecere în care 100 de cicliști, unind în trei zile locul istoric Vadul Crișului cu Capitala, își vor disputa întâietatea.

600 de km. de acoperit în trei zile și aducând M. S. Regelui apă depe meleagurile unde au poposit în Iunie 1930, este o competițiune care, dincolo de faptul în sine, sportiv, reprezintă un simbol și o valoare excepțională.

Pedalând trei zile, aproape 100 de cicliști își vor disputa întâietatea, unind localitatea devenită istorică, Vadul Crișului, satul acela patriarhal, ascuns sub poalele Bihorului, cu Bucureștii.

CEA MAI FRUMOASA ALERGARE

Alergarea este cea mai frumoasă din întreg calendarul ciclist.

Frumoasă ca însemnătate: sărbătorirea Restaurației.

Frumoasă ca traseu: pe șoseaua gudronată băeții vor străbate minunatele meleaguri ardelene, trecând prin Cluceа, Cluj, Câmpia Turzii, Alba Iulia, Sibiu, Făgăraș, Brașov, București.

O rută plină de un pitoresc unic.

Frumoasă ca dispută: o șută de cicliști în frunte cu quintesența pedalei noastre se vor război dârz.

Premii numeroase de valoare și în plus marea cinste de a înmâna Suveranului țării un ulcior cu apă, un ulcior ca acelea din care tânăra țărancă din Vadul Crișului, I-a dat să bea acum opt ani.

Iată de ce cursa Restaurației este cea mai frumoasă alergare a calendarului ciclist.

PREPARATIVE INTENSE

La „F.R.S.C.“ sunt în curs preparativele necesare în vederea regiei acestei probe.

Astfel, există o corespondență intensă între orașele „cap de etapă“, pentru organizarea primirilor și a găzduirei celor 100 de concurenți.

La Vadul-Crișului, comitetul de primire de anul trecut, se îngrijește de reținerea camerelor la un hotel-cabană, situat la 4 km. — în inima Bihorului — într'o regiune de toată frumusețea.

In cursul zilei de azi sau cel mai târziu mâine, d. Corneliu Marinescu, din comisia sportivă a F.R.S.C., va pleca pe parcursul probei, spre a pune la punct ultimele chestiuni, împreună cu comitetele locale, din orașele cap de etapă, cu privire la primire, găzduire, etc.

PREMII NUMEROASE

Pentru a încuraja elementele merituoase și spre a oferi un stimulent alergătorilor organizatorii au fixat următoarele premii:

Pentru alergătorii de categoria I-a și a II-a premiile clasamentului general sunt: 10.000, 5.000, 3.000, 2.000 1.000, 1.000, 1.000, 1.000, 1.000 și 1.000 lei. Pentru alergătorii de categoria III premiile clasamentului general sunt: 3.000, 2.000, 1.000, 1.000 și 1.000 lei.

PREMIILE PE ETAPE

Pentru a nu lăncezi cursa pe etape și a da prilejul cât mai multor alergători să obțină premii, forul organizator a fixat și premii pe etape. Astfel, alergătorilor de categoria I-a și a II-a, cari vor face o medie de cel puțin 32 km. pe oră, li se vor împărți, după cum urmează câte 3 premii de fiecare etapă: 3.000, 2.000 și 1.000 lei. Alergătorilor de categoria III-a li se vor împărți următoarele premii pe etape: 2.000, 1.000 și 1.000 lei.

Controlul probei se va închide la 20% din timpul primului sosit, pentru alergătorii din categoria I-a și a II-a, iar pentru cei de categoria III-a la 25% din timpul primului sosit.

Traseul Cupei Restaurației

DIN REGULAMENTUL PROBEI

Am publicat din vreme, regulamentul probei. l-am repetat de câteva ori, iar acum reamintim din el unele puncte esențiale spre buna știință a celor interesați.

„Federația română a societăților de ciclism“, organizează cu prilejul sărbătoririi reîntoarcerii M. S. Regelui Carol al II-lea pe plaiurile românești, cea de a 2-a ediție a Cursei Restaurației, în zilele de 6, 7 și 8 Iunie a.c. pe distanța Vadul Crișului-București.

Cursa se va desfășura anual și e dotată cu un masiv trofeu perpetuu, o splendidă Cupă pe care se va grava numele câștigătorului în fiecare an, ea rămânând în păstrarea „ F. R. S. C.“ului.

Cursa se va alerga pe șoseaua internațională Regele Carol al II-lea, iar traseul se împarte în următoarele 3 etape:

1) Vadul Crișului-Cluj-Alba Iulia (196 km.);

2) Alba Iulia-Sibiu-Făgăraș-Brașov (217 km.);

3) Brașov-Predeal-Sinaia-Câmpina-Ploești-București (168 km.).

In total 571 km.

Cursa se aleargă în conformitate cu regulamentul de curse al F.R.S.C.-ului și al U.C.I.-ului.

Comisarul general al cursei are libertatea de a introduce, în timpul disputării, plecări separate.

Alergătorii nu vor putea întrebuința în cursă schimbător de viteză și vor trebui să aibă bicicletele prevăzute cu două frâne.

In caz de accident (stricarea roții, ruperea bicicletei) fapt constatat de către unul din comisarii cursei alergătorii pot înlocui roata sau bicicleta stricată cu una de rezervă, sau pot schimba roțile sau bicicleta între ei.

Este interzis de a schimba roata însă, în cazul unei pane de cauciuc.

Alergătorii nu se pot alimenta în timpul parcursului dela persoanele din automobilele particulare sau oficiale cari însoțesc cursa.

CONDIȚIUNI DE PARTICIPARE

Cura este deschisă alergătorilor licențiați ai F.R.S. C.-ului pe anul 1938. Vârsta minimă de participare este de 20 de ani (douăzeci de ani).

Plecarea se va da din comuna Vadul Crișului în dimineața zilei de 6 Iunie a. c., la ora 6 dim. plecarea din Alba Iulia, în ziua de 7 Iunie la ora 6 dim., iar plecarea din Brașov în 8 Iunie ora 5 dim.

Sosirile la etape se vor face în Alba Iulia în centrul orașului, la Brașov, în fața Poștei, iar sosirea la București se va fixa ulterior.

PUNCTE DE APROVIZIONARE

Anul acesta, forul de specialitate a hotărît ca la jumătatea etapelor să facă puncte de aprovizionare.

Ideia o găsim binevenită, ea venind să aducă o notă de occidentalism în această probă atât de grea.

Astfel, vor fi în orașele: Turda, Sibiu, Câmpina.

CLASAMENTUL

Cursa Restaurației va avea 2 clasamente: unul pentru alergătorii de categoria I-a și a II-a, iar celălalt pentru alergătorii de categoria III-a.

Clasamentele vor fi alcătuite pe baza rezultatului fiecărei etape prin adunarea timpului făcut de fiecare alergător în parte, precum și pe baza situației din celelalte etape.

Comunicat

DELA FEDERAȚIA ROMANA A SOCIETAȚILOR DE CICLISM

„F. R. S. C.-ul“ anunță toți alergătorii cicliști cari s'au înscris în „Cursa Restaurației“, Vadul Crișului — București, că plecarea din Gara de Nord se va face numai în seara de Sâmbătă 4 Iunie a c. la ora 22,20, toți alergătorii fiind obligați să se prezinte în Gară la ora 21, în sala de așteptare clasa 2-a.

Toți alergătorii participanți vor pleca numai în grup pe baza unui singur certificat de călătorie cu 75% reducere, spesele de călătorie fiind suportate de „F. R. S. C.“.

Alergătorii cari nu vor fi prezenți la orele 21 în Gara de Nord la locul indicat, nu vor beneficia de plata spezelor de transport

Sosirea la Vadul Crișului Duminică la amiază.

Dela această dată, Duminică 5 Iunie a. c. ora 12, cicliștii vor primi hrana și dormitul din partea organizării.

Alergătorii dela Ploești, Brașov, Câmpina vor veni la București ca să plece cu grupul principal și vor fi la ora 21 în Gara de Nord.

Alergătorii din Brăila vor pleca direct pe baza biletelor expediate.

Cupa Restaurației fiind organizată de însăși „F. R. S. C.“ și condusă de membrii comisiunii sportive și ai comitetului „F. R. S. C.“ cari poartă exclusiv răspunderea și grija întreținerii și controlului de parcurs, nu vor fi admiși să urmărească cursa reprezentanți ai grupărilor în caravana oficială. Acele grupări cari vor trimite totuși mașini speciale sunt obligate să primească pentru fiecare mașină un comisar desemnat de „F. R. S. C.“, ocupanții nu având dreptul să dea ajutoare sau indicațiuni alergătorilor pe parcurs.

MOTOCICLISM

Cursa de Duminică în cifre

Nicolae Nicolici a câştigat detaşat. Luptă strânsă pentru locurile următoare

Ne-am ocupat in precedentele noastre numere de cursa motociclistă desfăşurată Duminică sub îngrijirea grupărei A.R.M.A., publicând rezultatele technice şi însemnări asupra performanţelor realizate de concurenţi.

Revenim astăzi spre a pune în faţa concurenţilor şi publicului, precizări asupra situaţiei tuturor celor cari s'au prezentat la startul probei. Şi, pentru că nimic nu poate exprima mai bine această situaţie, decât cifrele, le dăm cuvântul publicând tabloul de mai jos.

	NUMELE	Clubul	Marca maşinei	Vit. decl.	Handicap	Punct. in	Pen. regul.	Pen. cont. secr.	Proba de îndem. T mp.	Proba de îndem. Punct.	TOTAL PUNCTE
1	**NIC. NICULICI**	ARMA	Rudge 250 Sport	76	16*	60	2	—	$32/32^4$	135^6	193^6
2	**Ion Craioveanu**	MCR	Rudge 500 Sport	86	32	54	9	—	$31/32^4$	136^6	181^4
3	Dan Tatuşescu	ARMA	BMW 500 Sport	95	32	63	16	—	$33^4/33^3$	133^4	180^4
4	Octav Frone	MCR	Ariel 250 Sport	70	12	58	2	4	$36^4/35^4$	128^3	180^2
5	Lazăr Georgescu	MCR	TWN 200 Turism	55	0	55	—	—	$39^3/37^3$	123^8	178^6
6	Oswald Connerth	ARMA	DKW 500 Turism	70	16	54	10	—	$34^2/39$	126^5	170^5
7	Wilhelm Markert	ARMA	Zündapp 200 Turism	53	0	53	—	10	$37^4/39$	123^6	166^6
8	D. M. Paşalega	ARMA	OK 350 Sport	67	20	47	—	—	$44^5/40^6$	114^9	161^3
9	Bucur Gâlcă	MCR	Sarolea 500 Sport	84	32	52	—	—	$47^4/47^4$	105^2	157^3
10	Vasile Petrescu	ARMA	Derad 500 Turism	56	16	40	3	—	$39^4/43^8$	116^8	153^8
11	Petre Plinescu	Metrop.	NSU 350 Sport	80	20	60	40	—	$44^9/39^6$	115^6	135^6
12	Titu Georgescu	ARMA	AJS 500 Sport	70	32	38	26	—	$40/43^5$	116_2	128^2
13	Gheorghe Tomescu	ARMA	Guzzi 500 Turism	58	16	42	35	4	$40^3/41^4$	118^4	121^4
14	Vasile Munteanu	ARMA	Guzzi 250 Sport	60	12	48	60	—	$47^4/36$	116^6	104^6
15	D-tru Gheorghiu	Metrop.	Ariel 500 Sport-ataş	65	11	54	75	5	46 /45	109	83
16	Nic. Dumitrache	Metrop.	NSU 600 Turism-ataş	56	5	51	264	3	$47^4/43^2$	109^4	—
17	Wilhelm Richter	ARMA	Norton 500 Sport	90	32	58	aband.				
18	Andrei Dinescu	Metrop.	NSU 600 Turism-ataş	56	5	51	„				
19	Grigore Dumitru	ARMA	Ariel 500 Sport	76	32	44	„				
20	Boris Matveev	MCR	AJS 350 Sport	80	32	48	„				

*) Handicap mai mare fiind considerată maşină specială.

Mâine se dispută cursa de rezistenţă pentru „Cupa Jubiliară M.C.R."

O dispută aprigă în perspectivă

Bogată în evenimente motocicliste luna Iunie va pune la serioasă contribuţie pe alergătorii noştri.

La 2, cursa de rezistenţă pentru „Cupa jubiliară M. C. R.", la 19 „Marele Premiu al Bucureştilor", cursă de viteză pe circuit şi la 25, cursa de viteză pe kilometrul cu plecare din mers, sunt probele motocicliste ce figurează pe programul lunei în curs.

După o inactivitate îndelungată inaugurarea sezonului s'a făcut sub auspicii îmbucurătoare şi bogatul program proectat pentru luna Iunie făgădueşte să menţină la un nivel ridicat, mişcarea motociclistă dela noi.

„CUPA JUBILIARA M.C.R."

Ziua de 2 Iunie a fost sortită „Cupei Jubiliare M. C. R." competiţiune de rezistenţă în lungime de 260 km. care se va disputa pe parcursul : Bucureşti—Ploeşti—Câmpina—Păduchiosul—Târgovişte — Bilciureşti—Bucureşti.

Cursa se dispută pentru a şasea oară şi în joc va fi pusă a doua ediţie a cupei, prima urmând să revină lui Marin Mareş sau Luigi Baise cari din 1933 până în prezent au cucerit trofeul de câte două ori, găsindu-se la egalitate de puncte.

Pe palmaresul competiţiunei mai figurează ca învingător al cursei, şi locot. Alexandru Papana care a triumfat în 1934.

Recordul probei este deţinut de Luigi Baise care în 1935 a realizat pe parcurs, o medie orară de 71 km. 315.

O LUPTA CU DUBLU EFECT

Luigi Baise şi Marin Mareş vor lupta, de rândul acesta atât pentru adjudecarea definitivă a primului trofeu cât şi pentru cucerirea primului pui al ediţiei secunde.

Şi nu este exclus ca unul din doi să isbutească o dublă lovitură, ştiut fiind că ambii sunt „drumeţi" încercaţi şi foarte temerari.

O COMPETIŢIUNE DURA

Cursa pentru „Cupa Jubiliară M.C.R." corespunde celei mai grele încercări motocicliste dela noi. Ea se desfăşoară pe un parcurs variat, acoperit cu asfalt, pe prima parte, dar extrem de dificil pe ultima porţiune pe care participanţii vor avea de suportat, în plus, handicapul oboselii.

Datorită acestei situaţii, la startul probei nu se prezintă decât alergători cu bune state de serviciu şi, în consecinţă, la plecare nu există niciodată prea mare afluenţă.

PARTICIPANŢII

Pentru cursa de anul acesta nu şi-au anunţat adeziunile decât următorii 10 concurenţi :
Lazăr Georgescu, N. S. U.
Marin Mareş, N. S. U.
Luigi Baise, Guzzi.
Octav Frone, A. J. S.
Ion Craioveanu, Rudge.
Const. Voluntaru, B. M. W.
Bucur Gâlcă, Sarolea.
Nicolae Dumitrache, N. S. U. cu ataş.
Andrei Dinescu, N. S. U. cu ataş.
Otto Pfennings, Zündapp cu ataş.

LAZAR GEORGESCU NU A PUTUT REZISTA TENTAŢIEI

Am anunţat acum câteva zile că Lazăr Georgescu intenţionează să părăsească cadrele motocicliste şi că el hotărâse ca alergarea consumată Duminică sub îngrijirea grupărei A.R.M.A. să fie ultima din carieră.

Excelentul motociclist însă, nu a putut rezista tentaţiei de a participa în cursa la al cărei start s'a prezentat în fiecare an şi iată-l figurând printre înscrişi.

Şi, nu este imposibil ca în această întrecere Lazăr Georgescu să realizeze o performanţă de răsunet.

PLECARILE

Startul competiţiunei se va da din pcmfwypetcmfwyetp dimineaţă cu începere dela ora 6 jumătate.

Plecările se vor da individual cu un interval de un minut între concurenţi şi în ordinea pe care o vor indica sorţii.

Programul Zilei Sporturilor

(Urmare din pagina II-a)

Capitală vor trimite cel puţin 50 la sută din efectivul cu care vor lua parte la serbarea dela 8 Iunie şi un reprezentant autorizat al fiecărei asociaţii, care se va prezenta directorului general U.F.S.R., pentru a primi dispoziţii.

Federaţiile care participă la programul sportiv, vor îngriji ca întregile efective care vor executa programul la 8 Iunie, să fie neapărat prezente la repetiţie, sub luarea sancţiunilor celor mai severe.

Asociaţia C.F.R. va fi deasemenea de faţă cu toate modelele zburătoare.

Pancartele se vor lua cu chitanţă scrisă dela delegatul U. F. S. R. şi se vor înapoia după repetiţii.

De repetiţia generală, depinde succesul serbării !

Rugăm deci pe toţi conducătorii şi sportivii să vină cât mai numeroşi la repetiţie, dând exemplu de corectitudine şi disciplină.

DISPOZIŢIUNI GENERALE

Atât repetiţia generală din 5 Iunie, cât şi serbarea zilei de 8 Iunie vor fi filmate.

Serbarea de 8 Iunie va fi radio-difuzată.

Straja Ţării pune la dispoziţie întreg serviciul de ordine, serviciul medical şi serviciul de distribuire al biletelor de intrare.

Preşedinţii de federaţii au la dispoziţie 4 loji pentru ei şi soţiile lor.

Federaţiile au drept fiecare la un număr de locuri, care se vor distribui pe stricta răspundere a celui ce a primit biletele, numai persoanelor cunoscute.

Locurile se vor ridica dela U. F. S. R.

Speakerul serbării va fi anunţat ulterior.

Toată lumea pe stadion va executa imediat ordinele transmise prin microfon

Volley-ball

Programul jocurilor oficiale din 2 şi 5 Iunie

VOLLEY FEMENIN
SERIA I-a
JOI, 2 IUNIE

Iureş Club—Start Club, teren Sportul, ora 10,30, arb. D. Marinescu.

Sportul Studenţesc — Viforul Dacia, forfait şedinţă.

Farma — Metalosport, teren Sportul, ora 10, arb. D. Marinescu.

Telefon Club—Bonaparte, teren C. F. R., ora 17.30, arb. N. Furlungeanu.

SAMBATA, 4 IUNIE

Metalosport—Start Club, teren C. F. R., ora 17, arb. Fr. Marinescu.

DUMINICA, 5 IUNIE

Sportul Studenţesc — Bonaparte, teren Sportul, ora 11, arb. Al. Donici.

SERIA II-a
JOI, 2 IUNIE

Telefon Club—Bonaparte, teren C. F. R., ora 16,30, arb. N. Furlugeanu.

DUMINICA, 5 IUNIE

Bonaparte — Macabi, teren Sportul, ora 10, arb. Al. Donici.

CATEGORIA I-a
TURNEUL FINAL
JOI, 2 IUNIE
Teren Sportul Studenţesc
VOLLEY

Sportul Studenţesc—O. C. B., ora 16, arb. N. Mateescu.

Telefon Club — C.F.R. ora 16.45, arb. Donici.

BASKET

Sportul Studenţesc—O. C. B., ora 17.30, arb. D. Marinescu.

Telefon Club — C.F.R., ora 18.30, arb. P. Briedis.

ZIUA II-a
Teren C. F. R.
VOLLEY

Telefon Club — Sportul Studenţesc ora 16, arb. Al. Donici.

C.F.R. — O.C.B., ora 16,45, arb. N. Mateescu.

BASKET

Telefon Club—Sportul Studenţesc, ora 17.30, arb. A. Udenio.

C.F.R.—O.C.B., ora 18.30, arb. P. Briedis.

VOLLEY cat. II-a.
SERIA I-a

Duminică, 5 Iunie : Rahova—C.F.R., ora 8, teren A.C.S.A., arb. Cosmin.

Joi, 2 Iunie : B.T.M.T.—Energia, teren C.F.R., ora 18.30, arb. Cosmin.

Joi, 2 Iunie : Rahova—Viitorul, teren A.C.S.A., ora 16, arb. Bădulescu.

Joi, 2 Iunie : Aurora—C.F.R., teren A.O.S., ora 9, arb. D. Marinescu.

I.P.P.—Viforul Dacia forfait şedinţă.

Inainte—Vif. Dacia forfait şedinţă.

B.T.M.T. — Caraiman forfait şedinţă.

Radu Vodă—Caraiman forfait şedinţă.

Duminică, 5 Iunie: Energia—Viitorul, teren Sportul, ora 9, arb. Florian.

Duminică 5 Iunie: I.P.P.—Aurora, teren Sportul, ora 9.30, arb. Bădescu.

SERIA II-a

Macabi — Av. Sportiv, forfait şedinţă.

E.F.A.—A.C.T., forfait şedinţă.

V.S.C.—Juventus, forfait şedinţă.

Duminică, 5 Iunie : Vergu—Sportul Studenţesc, teren Sportul, ora 10.30, arb. Al. M. Donici.

Joi, 2 Iunie : Luceafărul—Bonaparte, teren C.F.R., ora 16, arb. Cosmin.

Joi, 2 Iunie : Vergu — V.S.C., teren C.F.R., ora 12, arb. Udenio.

Joi, 2 Iunie: Spotrul Studenţesc—E.F.A., teren Sportul, ora 9.30, arb. Bădescu.

O.C.B. — A.C.T., forfait şedinţă.

Luceafărul—Juventus, forfait şedinţă.

Bonaparte—Av. Sportiv, forfait şedinţă.

Joi, 2 Iunie : Macabi—Pebe, teren A.O.S., ora 18, arb. Bădescu.

Joi, 2 Iunie : Pebe—O.C.B., teren A.O.S., ora 17, arb. Bădescu.

VOLLEY cat. III-a

Pebe—V. Dacia, forfait şedinţă.

Joi, 2 Iunie : Viitorul—Macabi teren C.F.R., ora 17, arb. Cojocărescu.

Joi, 2 Iunie : Pebe—E.F.A., teren C.F.R., ora 8.30, arb. Cojocărescu.

Duminică, 5 Iunie : Viitorul—C.F.R., teren ACSA, ora 16, arb. Neagu.

Radu Vodă—V. Dacia, suspendat.

Duminică, 5 Iunie : Rahova—V.S.C., teren A. C. S. A., ora 10, arb. Niculescu

Joi, 2 Iunie : Bonaparte—A. S. 13, teren C.F.R., ora 10, arb. Cojocărescu.

BASKET CATEGORIA II-a

Macabi—A. C. T., forfait şedinţă.

Joi, 2 Iunie : Viitorul — Sp. Studenţesc, teren Sportul, ora 9, arb. V. Tury.

Radu Vodă—Inainte, forfait şedinţă.

Joi, 2 Iunie : Pebe—I.P.P., teren A.O.C., ora 18.30, arb. Tury.

Joi, 2 Iunie : A.S.A.—Aurora, teren E.F.A., ora 10.30, arb. Eramian.

Duminică, 5 Iunie : Pebe—Sportul Studenţesc, teren Sportul, ora 9.30, arb. Gheorghiade.

Duminică, 5 Iunie : I.P.P.—Viitorul, teren Sportul, ora 10.30 arb. Udenio.

Duminică, 5 Iunie : Macabi—Radu Vodă, teren Sportul, ora 11.30, arb. Sădeanu.

V. Dacia—A.C.T., ambele echipe suspendate.

SERIA II-a

Rahova—Av. Sportiv, forfait şedinţă.

Duminică, 5 Iunie : Luceafărul—Energia, teren C.F.R., ora 10.30, arb. G. Epuran.

Joi, 2 Iunie: Rahova—E.F.A., teren C.F.R., ora 9, arb. Cojocărescu.

Joi, 2 Iunie: V.S.C.—Energia, teren C.F.R., ora 18, arb. Cosmin.

Joi, 2 Iunie: Juventus—Bonaparte, teren E.F.A., ora 9.30, arb. Surmeian.

Joi, 2 Iunie : O.C.B.—C.F.R., teren A.O.S., ora 17.30, arb. R. Ionescu.

Luceafărul—Av. Sportiv, forfait şedinţă.

Rahova—Av. Sportiv, forfait şedinţă.

Duminică, 5 Iunie : Luceafărul—Energia, teren C.F.R., ora 10.30, arb. Epuran.

BASKET CATEGORIA III-a

Joi, 2 Iunie : V.S.C.—C.F.R., teren C.F.R., ora 11, arb. Cosmin.

VOLLEY CAT. III-a

Duminică, 5 Iunie : V.S.C.—Bonaparte, teren A.C.S.A., ora 11, arb. Niculescu.

Duminică, 5 Iunie : Rahova—A. S. 13, teren A.C.S.A., ora 12, arb. Niculescu.

Pagina Boxului

In vederea matchului pentru campionatul european

Italianul Gino Cattaneo sosește azi

Toma Aurel și Leclerc sunt optimiști

Amânată cu o săptămână din cauza procedeelor nesericase ale unui manager francez, reuniunea pugilistică de inaugurare a sezonului în aer liber, se vo desfășura Sâmbătă seara în încăpătoarea arenă a grupărei Venus.

Evenimentul este deosebit de important, întrucât el ur-

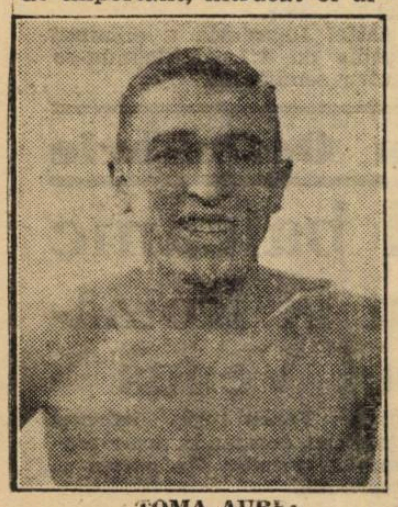

TOMA AUREL

mează să repună pugilismul indigen, pe treapta pe care merită să o ocupe, în rândul celorlalte manifestări sportive.

Deasemenea, evenimentul exercită o atracție rar întâlnită, prin faptul că, în fruntea programului stă matchul pentru titlul de categoria cocoș al Europei, dintre Toma Aurel, fost deținător al acestui trofeu și italianul Gino Cattaneo care, împreună cu compatriotul nostru, a fost desemnat de I. B. U., drept challenger la acest titlu.

Va fi un match menit să consolideze situația pugilismului indigen și să contribue în mare măsură la redeșteptarea pentru box, a vechilor simpatii.

CATTANEO SOSEȘTE ASTAZI

Campionul italian Gino Cattaneo și-a desăvârșit antrenamentul la Milano și sosește în București, astăzi la ora 9 și 55.

In gara de Nord, oaspele va fi întâmpinat de reprezentantul organizatorilor, de oficialii F.R.Box-ului și de Toma Aurel și de profesorul său d. George Leclerc.

In cursul zilei, italianul se va odihni, iar mâine după amiază, într'una din sălile Capitalei, va face un nou antrenament de verificare a condiției fizice și greutății.

TOMA AUREL TERMINA MAINE ANTRENAMENTUL

Celălalt candidat la titlul european al categoriei cocoș, compatriotul nostru Toma Aurel va termina antrenamentul mâine seară. Elevul lui George Leclerc a lucrat intens în ultimele zile și eri când l-am interogat asupra stadiului pregătirei lui, ne-a răspuns:

„Merge bine.

Am atins apogeul formei și cu greutatea nu întâmpin dificultăți. Oscilez între 53 kg. 500 și 53 kg. 700, ceeace este perfect normal.

„Antrenamentul mi-a permis să-mi verific posibilitățile și sunt convins că Sâmbătă seara voi face un match mare.

„Nu-mi desconsider adversarul dar am tot dreptul să sper că voi recuceri un titlu care îmi aparține de drept și pe care l-am pierdut fără luptă".

PROFESORUL LECLERC ESTE PE DEPLIN MULȚUMIT

Sosit de câteva zile în București, spre a supraveghia antrenamentul elevului său, profesorul George Leclerc este mulțumit de forma elevului său în care are toată încrederea.

„Deși — a declarat profesorul francez — nu cunosc pe Cattaneo, nu pot decât să cred în victoria elevului meu, pe care îl consider drept cel mai bun cocoș al Europei.

CELELALTE MATCHURI

Campionatul european va fi bine încadrat. Încă trei matchuri, dintre cari unul are caracter internațional și altul se dispută pentru titlul național, figurează pe programul chibzuit alcătuit de d. Ionel Popescu, match-makerul reuniunei.

SPAKOW-MOREJON

Fostul campion al României la toate categoriile, Moți Spakow se va întâlni în semivedeta reuniunei cu cubanul Cheo Morejon.

Nepierzând speranța de a ajunge în situația să dispute campionatul Europei la categoria grea, Moți Spakow s'a antrenat cu o seriozitate pe care nu i-am cunoscut-o și, după părerea lui, va arăta în fața adversarului său de Sâmbătă, cea mai bună formă din carieră.

UN TITLU NAȚIONAL IN JOC

Pentru titlul de campion național la categoria ușoară, titlu actualmente vacant, Lucian Popescu va înfrunta pe Vasile Stoian. Ambii sunt foști deținători ai centurei pentru care vor încrucișa mânușile și fiecare din ei este dornic să recucerească titlul.

REVANȘA ION MIHAIL-IORDANESCU

In fine, ultimul match profesionist va opune, în revanșă, pe Ion Mihail, fost campion național ușor, lui Dumitru Iordănescu.

Disputat acum o lună, primul match Iordănescu-Mihail s'a sfârșit cu un accident căruia i-a căzut victimă, fostul campion național.

Serios rănit la arcadă, Ion Mihail a pierdut prin oprirea matchului de către medicul reuniunei.

Astfel stând lucrurile, re-

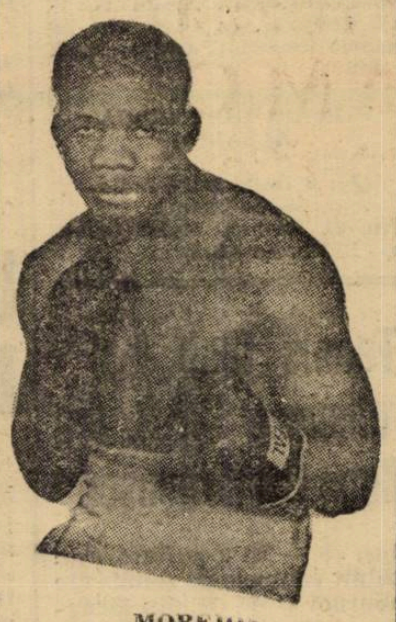

MOREJON

editarea întâlnirei nu poate decât să pasioneze.

AMATORII

Pentru deschidere, organizatorii își vor asigura concursul câtorva consacrați amatori din Capitală și provincie.

SIKI

Mâine 2 Iunie

pe stadionul Giulești

Const. Cionoiu va boxa cu Patriciu Milcoveanu

pentru campionatul României la categoria semi-mijlocie

Pe stadionul Giulești se va desfășura Joi 2 Iunie (Înălțarea Domnului) la ora 10 dim., în organizarea grupărei F. C. Rapid, matchul de box pentru campionatul României la categoria semimijlocie între Constantin Cionoiu și Patriciu Milcoveanu.

Matchul acesta promite a fi destul de atractios dacă ne gândim că cei doi combatanți în totdeauna au făcut matchuri frumoase fie amândoi, fie boxând fiecare cu alți adversari.

Cionoiu, care de curând a terminat antrenamentul în aer liber sub conducerea maestrului sălii F. C. Rapid, este optimist în ceea ce privește rezultatul matchului.

De altfel ceferistul este într'o formă excepțională.

Dela matchul cu Mielu Doculescu. el a urmat un sever antrenament în vederea seriozității întâlnirii dela 2 Iunie.

El ține să se prezinte în viitoarele lui matchuri internaționale dela Roma, Milano și Monte Carlo cu titlul de campion al României.

Patriciu Milcoveanu pe de altă parte este foarte dârz. A făcut la Slatina un antrenament sever dar... secret, sub conducerea maestrului Cristache Panaitescu și slătineanul este tot atât de optimist ca și Cionoiu.

El își bizue optimismul pe o victorie ce o deține asupra lui Cionoiu. ce e drept însă, când ceferistul nu era deloc în forma de astăzi.

Lupta se pare că va fi foarte deschisă, șansele alternând cu fiecare din combatanți.

Vom vedea noi, Joi 2 Iunie, cine va fi mai tare.

PROGRAMUL AMATOR

Programul reuniunii va fi completat cu matchuri amatoare.

Iată în formația lor aceste matchuri:

Mihail Stănescu (C.F.R.-B.T.)-Gheorghe Georgescu (Tirul).

Nicolae Rădan (Turda)-Nicolae Panaitescu (Gloria C.F.R.).

Florian Mănescu (C.F.R.-B.T.)-Constantin David (Gloria C.F.R.).

Grigore Jelesneac (Gloria C. F. R.)-Gheorghe Neamțu (F. C. Rapid).

Gheorghe Petrescu (C.F.R.-B. T.)-Petre Epureanu A.C.T.-Slatina).

Alfons Meski (Gloria C.F.R.)-Ion Trandafir (C.F.R.-B.T.).

Ilie Împăratu (Tirul)-Aurelian Jercan (Gloria C. F. R.).

LUPTE GRECO ROMANE

Cat. aer: Dinu Ilie-Nic. Constantin.

Cat. ușoară: V. Batti- L. Vörös.

Cat. grea: I. Marinescu-Oprea Stan.

Dela F. R. Box

Se pune din nou în vedere tuturor boxeurilor profesioniști și amatori că pentru repetițiile programului zilei sporturilor sunt obligați să fie prezenți în fiecare seară cu începere chiar de astăzi la ora 18.30 pe stadionul ANEF aducând echipament de antrenament, coarda și — cei ce au — și mănușile pentru match.

Neprezentarea atrage după sine aspre sancțiuni.

Secretariatul general

Breack... stop... out!...

Secțiunile de box ale grupărilor Rapid și C.F.R.-B.T. vor activa, vara aceasta, în grădina Locomotiva din calea Grivitei.

Antrenamentele se vor ține zilnic, începând dela ora 17.

*

Maestrul Zamfir Popazu și-a redeschis sala de antrenament în aer liber la Piața Brătianu, la A.S.F.C., în str. Vasile Boerescu.

Antrenamentele se fac zilnic în zilele din cursul săptămânii.

*

La Salt Lake City, Young Corbett a învins la puncte pe J. Burke.

Matchul s'a desfășurat în 10 reprize.

*

Sala Tirul, de sub conducerea maestrului Toma Panaitescu, a început antrenamentul boxeurilor pe solarul bazinului de înot.

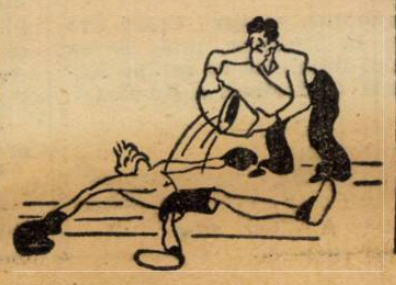

MANDI, campionul amator de cat. semi-mijlocie al Ungariei, a boxat la Ancona cu deținătorul italian al aceluiaș titlu, Pittori, de care a fost învins la puncte.

*

Bouquillon III, a învins pe Lesage prin abandon în repriza 7-a.

Matchul s'a desfășurat la Central.

HOLTZER a suferit o transfuzie a sângelui

Maurice Holtzer campionul Franței și al Europei de categoria pană, este foarte greu bolnav.

El a fost obligat să intre într'o clinică unde este ingrijit de doctorii Aubry, Brandon și Bretegnier.

In cursul nopții i s'a administrat o transfuzie de sânge.

Declarația doctorilor este următoarea: Sperăm ca starea fizică destul de puternică a boxeurului să învingă boala; totuși situația este foarte serioasă.

Tommy Farr în America

Tommy Farr va susține în curând cinci matchuri în Statele Unite și în Canada.

Adversarii englezului vor fi: Al. Ettore, Strickland, Harry Thomas, Adamick și Rosenbloom.

Bilete pentru gala TOMA AUREL–CATTENEO

Pentru reuniunea internațională de box de Sâmbătă seara de pe arena Venus, s'au pus în vânzare bilete cu preț redus la Alcalay și Victoria Sport.

Prețul locurilor:

Peluza	**lei 50.**
Tribuna secundară (în dosul porții	**lei 70.**
Tribuna	**lei 100.**
Rezervat	**lei 220.**
Fotoliu de ring	**lei 300.**

Dată fiind cererea mare de bilete, seținerile trebuesc făcute din vreme, pentru a se evita aglomerația.

Marele meeting internaţional aviatic dela 19 Iunie

Vor participa cei mai reputaţi sburători europeni

In cadrul Lunei Bucureştilor, A.R.P.A. va organiza un mare meeting internaţional de aviaţie.

La această manifestare aeriană, publicul românesc va avea ocazia să admire unele din cele mai interesante şi senzaţionale „numere" de aviaţie, cum de exemplu îndrăzneţele acrobaţii la trapez aerian şi faimoasa scobo ire cu parașuta a lui R. Vincent, care a uimit publicul parizian la meetingul internaţional de la St. Germain în Aprilie trecut.

Deosebit de exhibiţiunile spectaculoase pe care organizatorii le-au achiziţionat cu această ocazie, în cadrul acelui meeting se va desfăşura concursul internaţional de acrobaţie aeriană la care participă reprezentanţi sburători din Franţa, Italia, Germania, Iugoslavia, Polonia şi Cehoslovacia.

Participantul român va fi desemnat prin concursul naţional de acrobaţie aeriană ce va avea loc la 15 Iunie la Bucureşti şi la care s'a înscris printre alţi concurenţi cunoscutul şi îndrăzneţul nostru aviator d. Max Manolescu.

Concursul internaţional este dotat cu un premiu de 100 mii de lei care va fi înmânat învingătorului odată cu cupa „Lt. comandor aviator M. Pantazi" pe care organizatorii au instituit-o în semn de pios omagiu, pentru memoria regretatului sburător român.

Se poate prevede deci, că meetingul de aviaţie dela 19 Iunie 1938, va fi cea mai strălucită manifestare aeriană din câte au avut loc în România.

Competiţiunea automobilistică

„Rallye-ul Balcanic"

începe mâine. Participă 20 concurenţi

Al doilea „Rallye Balcanic" automobilist va începe mâine, prima plecare dându-se din Tirana (Albania), la ora 16 şi 36.

La această competiţiune participă următorii concurenţi :

PLECARI DIN OSIJEK (JUGOSLAVIA)

(Joi 2 Iunie între orele 18,17 — 22.20)

No. 1 Tulio Gentili (Italian), Fiat, cc 1.100; No. 2 Karel Husnik (Jugoslav), Ford, cc 3.621 ; No. 3 Loukia Pappou (Grecia), Ford, cc 3.621 ; No. 4 Panayis Yannoulatos (Grecia), Hotchkiss, cc 3.486; No. 7 Raoul Torrès (Italia), Chrysler, cc 4.487; No. 8 Nicolae Hatzigeorgiou (Grecia), Steyr S 120, cc 1.990; No. 9 M-me Chrystel Meinecke (Germania), Hanomag, cc. 1.494 No. 11 Georges Cassandras (Grecia), B. M. W., cc 1.898 ; No. 23 Dusan Suvajdzic (Jugoslav), Skoda, cc 1.000.

PLECARI DIN BRAŞOV

Joi 2 Iunie între orele 19,51—24)

No. 15 Vassilios Papadopoulos (Grecia), Dodge, cc 3.570; No. 17 ing. B. Matac (România), Citroën, cc 1.623; No. 18 Emmanuel Manicatide (România), Fiat, cc 1.500; No. 24 Petre Cristea (România), Ford, cc 3.621.

PLECARI DIN VARNA (BULGARIA)

(Joi 2 Iunie între orele 22,40 — 2,45)

No. 6 Licco Haim (Bulgaria, Opel-Olympia, cc 1.488 ; No. 12 Micho Andreeff (Bulgaria), Aero, cc 1.000; No. 22 Georgi Nikolof (Bulgaria), Opel cc 2.500.

PLECARI DIN ISTANBUL (TURCIA)

(Joi 2 Iunie între orele 19,12 — 23,15)

No. 5 Constantin Moskoff (Grecia), Chrysler, cc 4.500; No. 10 Laurent Regoul (Franţa), Nash cc 4.270.

PLECARI DIN TIRANA (ALBANIA)

(Joi 2 Iunie între orele 16,36—20,40)

No. 21 Rashka Lluka (Albania), Buick, cc 4.015.

Americanul Floyd Roberts a câştigat cursa automobilistică dela Indianopolis

New York 31. — A 25-a cursă internaţională automobilistică dela Indianopolis s'a disputat ieri pe o distanţă de 500 mile engleze.

Cursa a fost câştigată de americanul Floyd Roberts, care a parcurs distanţa în 4 ore 15 min. 58,4 secunde, cu o medie orară de : 188,575 km. (record).

Al doilea s'a clasat Wilbur Shaw, învingătorul din 1937, care a realizat o medie orară de : 175,986 Km.

Semnalul plecării a fost dat de renumitul campion italian, Nuvolari.

La cursă au asistat 160.000 de spectatori.

Tennis Club Iaşi a eliminat C.F.R. din „Cupa Cămărăşescu"

Iaşi 29. — In localitate, s'au întâlnit echipele de tennis ale cluburilor C. F. R. din Bucureşti, şi Tennis Club, în cadrul „Cupa Cămărăşescu".

Ieşenii în mare formă, au reuşit să dispună în mod categoric de reprezentanţii clubului bucureştean, câştigând trei matchuri din cinci. Ultimele două partide, nu s'au mai disputat.

Iată rezultatele technice: I. Bogdan (T. C. I.) — T. Grad 6/1, 4/6, 2/6, 6/3, 6/0.

G. Sturza (T .C. I.) — Vassu (C. F. R.) 6/1, 6/1, 6/4.

I. Bogdan — G. Sturza — —T. Vassu-Grad 6/2, 6/3, 7/5.

Un nou record mondial de aviaţie pe circuit închis

New-York, 31. — Aviatorul american Earl Ortman a stabilit un nou record mondial de viteză, pe circuit închis, la concursul internaţional dela Pacific.

Ortman a realizat o medie orară de 427,345 km.

Vechiul record, deţinut de francezul Detroyat, era 424,868 km.

CUPA DAVIS

Belgia, Franţa, Germania şi Jugoslavia

sunt semifinalistele „Zonei Europene"

Cu ziua de eri s'au terminat matchurile de tennis jucate în cadrul turului III al Cupei Davis (Zona Europeană).

BELGIA—OLANDA 4 : 1

Bruxelles, 31.— Belgia a învins India în matchul de tennis, disputat aci pentru cupa Davis.

După ce Lacroix (Belgia) a învins pe Ghauss (India) cu 7:5, 0:6, 2:6, 7:5, 6:3, India a renunţat la continuarea matchului.

Astfel Belgia a eliminat India cu 4:1.

FRANŢA—ITALIA 4 : 1

Paris, 31. — Matchul internaţional de tennis Franţa-Italia pentru Cupa Davis, s'a terminat cu rezultatul 4:1 în favoarea gazdelor.

Ultimele rezultate: Taroni (Italia)—Destremeau (Franţa) 8:6, 5:7, 6:4, 6:2.

Pelizza (Franţa)—Bossi (Italia) w. o.

IUGOSLAVIA—SUEDIA 4:1

Belgrad, 31. — Azi s'a terminat la Zagreb matchul internaţional de tennis, disputat între Suedia şi Iugoslavia, pentru Cupa Davis.

Rezultatele tehnice :

Pallada—Rohlsson 7:5, 6:1, 6:1.

Puncec—Schroeder 6:1, w. o. După primul set, Schroeder a abandonat din cauza unei răniri la picior.

Astfel Iugoslavia a eliminat Suedia cu 4:1, calificându-se pentru semifinală.

In luna Octombrie

Decathlonul balcanic va fi organizat în România, de clubul Venus

Programul internaţional al atletismului românesc s'a îmbogăţit cu o nouă competiţiune. Este vorba de decathlonul balcanic.

In urma răspunsurilor primite din partea federaţiilor balcanice, România va organiza această competiţiune.

F. R. A. a hotărît să cedeze clubului Venus regia întregei organizări, aceasta în urma propunerilor primite din partea acestui club.

Campionatul balcanic de decathlon se va disputa la începutul lunei Octombrie şi concursul este pus sub Inaltul patronaj al M. S. Regelui.

După matchul cu Bulgaria

UNGARIA va juca în Bucureşti cu reprezentativa României

F. R. V. B. i-a propus însă, două partide

Am arătat în numărul de ieri al ziarului nostru că în şedinţa comitetului federal al F.R.B.V. de Luni seara, s'a aprobat ca la data de 16 Iunie să se dispute la Bucureşti un match internaţional de basketball între echipele reprezentative ale României şi Ungariei.

Vecinii noştri întâlnesc la 12 Iunie, echipa Bulgariei la Sofia şi la reîntoarcerea spre ţară, se vor opri la noi pentru un match.

Condiţiunile puse de maghiari şi acceptate de forul nostru de specialitate, au fost ca să se asigure drumul dela Giurgiu la Bucureşti şi apoi la Arad, precum şi întreţinerea a 11 persoane.

In cursul zilei de eri, F. R.B.V. a expediat o telegramă la Budapesta şi o scrisoare prin avion, prin care le propune maghiarilor să susţină şi un al doilea match în Capitală.

Răspunsul este aşteptat să sosească în câteva zile.

Cum săptămâna aceasta încep jocurile din turneul final de basketball, comisia de selecţie va urmări forma jucătorilor, spre a se putea selecţiona cea mai bună echipă naţională.

Adversarii noştri

Cuba a refuzat

un match de antrenament cu selecţionata Parisului

pentru a nu-şi demasca tactica

Cel de-al doilea reprezentant al Americei, Cuba, care va întâlni echipa României la Toulouse a sosit Luni la Paris.

Cubanii n'au deplasat decât un lot restrâns, care numără 17 jucători şi e condus de d. José Abella, delegatul federaţiei şi antrenorul - manager Tapia.

*

PARIS 31. — Jucătorii echipei de football cubane au refuzat invitaţia ce le-a fost făcută de federaţia de football franceză de a se antrena azi după amiază cu o selecţionată de football a Parisului.

Antrenorul echipei reprezentative a Cubei, Tapia, a luat această hotărâre pentru a nu desvălui jocul echipei sale.

Echipa cubană, care în cursul dimineţii vizitase Parisul, a făcut după amiază pe stadionul dela Colombes un antrenament individual.

Mâine, pe acelaşi teren, echipierii cubani se vor antrena între ei.

Poimâine, echipa Cubei va pleca la Toulouse, unde se va întâlni Duminică cu echipa naţională de football a României.

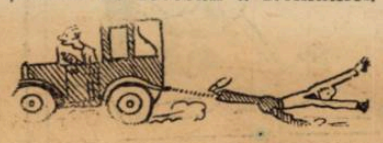

Comitetul federal al F. R. H. a hotărât

România va participa la campionatul mondial de handball

Eri seară în localul U. F. S. R. a avut loc şedinţa comitetului federal de hand-ball în cursul căreia s'au luat următoarele hotăriri :

Semifinala campionatului naţional dintre C. F. R. şi S. S. G. Bistriţa să se joace în Bucureşti la 5 Iunie (teren nedesemnat).

Se decide ca finala campionatului naţional să se dispute la Sibiu.

Pentru Duminică se programează matchul restanţă pentru campionatul regional între V. S. C. şi Turnverein pe arena Velodrom ora 17, arb. d. Comănescu.

Se atrage atenţia grupărilor bucureştene că trebue să participe la defilarea din cadrul zilei sporturilor cu cel puţin o echipă.

Punctul principal al discuţiunilor a fost participarea echipei naţionale la campionatele mondiale dela 5—7 Iulie care vor avea loc la Viena.

S'a hotărît în mod definitiv participarea şi în aces sens s'au făcut intervenţii pe lângă U. F. S. R. pentru a se aproba un mic ajutor material.

Editura Societăţii Anonime „Universul", Bucureşti—România

BIBLIOTECA CENTRALĂ A ASOCIAȚIUNII SIBIIU

Taxa postală plătită în numerar conform aprobării dir. g-rale p. t. t. nr. 70.346/938.

2 LEI

UNIVERSUL

12 PAGINI

76-1938

Redacția și Administrația : Palatul „UNIVERSUL". str. Brezoianu 23—25. Telefon Centrala : 3.30.10

Redactor responsabil: EUGEN DUMITRESCU

Proprietar: „Universul" S. A. Adm.-delegat STELIAN POPESCU Inscris sub No. 167, Trib. Ilfov

Nr. 76. — Anul I

BUCUREȘTI. — Vineri 3 Iunie 1938

ABONAMENTE : 1 an Lei 500 | 6 luni Lei 270 | 3 luni Lei 150

România la Campionatul mondial

„NU VENIM PENTRU CUCERIREA MULTOR VICTORII; SUNTEM PREA TINERI"

a declarat d. V. V. Tilea în cadrul unui interview publicat eri în „L'Auto"

„Nădăjduiesc că echipa României va avea totuşi o frumoasă comportare deşi e departe, de cea mai bună formă a ei"

Paris, 1 (serviciul nostru special). — *Ziarul „L'Auto" a publicat în numărul de astăzi un foarte interesant interview cu d. V. V. Tilea, preşedintele federaţiei române de foottball, în legătură cu campionatul mondial care va începe Sâmbătă.*

Iată textul tradus al acestui interview :

„Reuniunile sportive sunt prilejuri de examinare şi cunoastere reciprocă, deci ocazii de apreciere şi înfrăţire.

„Astfel, e firesc, România participă cu plăcere la campionatul mondial dela Paris, mai ales că va profita spre a aduce întreaga ei stimă Franţei ce luptă şi pe alt teren pentru înfrăţirea neamurilor.

„Programul oficial prea aglomerat ne-a împiedecat dela facerea unor pregătiri speciale. Nădăjduesc că echipa României va avea totuş o frumoasă comportare, deşi e departe de cea mai bună formă a ei. Lipsa de formă va fi compensată prin elanul cu care — sunt sigur — vor şti să-şi apere culorile, reprezentanţii noştri.

„Nu venim pentru cucerirea multor **victorii ; suntem prea tineri pentru aşa ceva. Am venit pentru învăţăminte, care — nu ne îndoim — le vom dobândi prin întâlnirile de aici şi mai ales prin observarea atentă a mijloacelor de combatere ale altora.**

„Nu însemnează însă că nu vom lupta cu toată înverşunarea, **dar şi cu toată sportivitatea,** pentru a ne situa cât mai apropiat de finalişti.

„Regret neparticiparea echipelor Sud-Americane şi mai ales a Angliei. „Splendida izolare" îşi are, şi'n acest domeniu, rostul şi poate eleganţa ei, însă pentru ce să li se răpească celor mici plăcerea de a se măsura cu cei deosebit de mari.

„Să sperăm că cel puţin în viitor ne va fi împlinită dorinţa de a-i vedea alături de noi toţi.

„In numele federaţiei române de football trimit sportivilor, tuturor ţărilor reuniţi la Paris, obişnuitul salut al sportivilor români : Sănătate!

Din cine se va compune viitoarea comisie a Cupei României

Am anunţat acum câteva zile că în cadrul comitetului federal dela 7 Iunie va fi luată în discuţie complectarea comisiei Cupei României în urma demisiilor d-lor N. Popa şi V. Nemoţanu.

După cum suntem informaţi, complectarea se va face cu d-nii Vancea şi dr. Şoimu Minciulescu.

Incât, viitoarea Comisie a Cupei urmează să aibe această formaţie : d-nii. ing. Codreanu, S. Petrovici, A. Rosemberg, Vrancea şi dr. Ş. Minciulescu.

Gino Cattaneo sosește astăzi în Capitală

Boxeurul italian Gino Cattaneo, adversarul de Sâmbătă seara al lui Toma Aurel, soseşte în Capitală, astăzi după amiază la ora 17.

Competitorul titlului Europei vine la Bucureşti pe calea aerului şi va ateriza pe aerodromul Băneasa la ora mai sus indicată.

Plecarea juniorilor în „Marele premiu pedestru al Parisului"

CHESTIA ZILEI

In urma contestaţiei introdusă, Macaby-juniori a câştigat match-ul pentru campionat la masa verde, pe care-l pierduse în faţa „Titanilor" — pe teren — cu 2-0. (Ziarele)

I-iul Macaby-st : **Eu nu înţeleg, decc trebue să ne mai batem cu adversarii pe teren, când cu sistemul „contestaţiei" câştigăm la sigur?!**

Al II-lea : **Eşti aşa un geniu, Moritz ! La anu' dacă o să procedăm aşa dela început să ştii că ajungem campioni naţionali !!**

La al doilea match în Turcia

C. A. M. T. a fost învins de Pera cu 3-2 (1-1)

In cadrul turneului în Orient, echipa timişoreană C. A. M. T. a întâlnit Pera, echipa nealipită a grecilor din Istanbul.

Matchul s'a disputat pe arena Taxim şi a fost câştigat de gazde cu 3—2, la pauză 1—1.

Prima repriză jocul a fost frumos şi egal, după pauză însă timişorenii au părut obosiţi şi au cedat pasul.

Pentru C. A. M. T. a marcat Reiter ambele goaluri.

Cei mai buni oameni ai timişorenilor au fost Reiter, Toth şi Cohn.

Azi după amiază C. A. M. T. susţine un match cu Beschitach una din cele mai bune echipe ale diviziei naţionale.

Venus va întâlni Victoria la 15 Iunie

După cum se ştie Venusul trebuia să joace un match cu Victoria (Cluj) la Bucureşti, match ce a intrat în preţul deslegării lui Straja fostul fundaş al clujenilor.

Putem anunţa că data jocului a fost definitiv stabilită la 15 Iunie. Nu se ştie încă dacă partida se va juca în nocturnă sau ziua.

SPECTACOLE

CINEMATOGRAFE

ARO: Orientul în flăcări.
CAPITOL: A doua lună de miere, jurnal şi completare.
CARLTON: Un băiat timid.
SCALA: Dejun în doi.
SELECT: Intre două femei.
SAVOY: Femei de noapte şi Perlele Coroanei.
TRIANON: Alteţa sa dansează şi jurnal Paramount.
FEMINA: Inchisoarea fără gratii şi jurnal Fox.
REGAL: Alibiul şi jurnal Paramount.
PALAS BULEVARD: Antonio Adverso şi Un îndrăgostit celebru.
A.R.P.A.: Ţara fără legi, jurnal nal şi complectare.
ROXY: A doua lună de miere, jurnal şi completare.
CORSO: Contesa Walewska, jurnal şi completare.
ELISEE: Altesa sa dansează şi jurnal Paramount.
AIDA: Tarantella şi Heidi, fetiţa munţilor.
AMERICAN: Prizonierul din Zenda şi Pentru dvs. doamnă.
ASTRA: Copiii căpitanului Grant şi Iubirea mea nu moare.
ATENEUL MIHAIL EMINESCU: (Crângaşi): Rin-tin-tin salvator şi Mâinile lui Orlac.
ATENEUL TEI: Misiunea locot. Perry şi Subjugat de tine.
BARCELONA: Suflete pe mare, Negutătorii de slavi şi Fugara.
COTROCENI: Troica şi vârsta Periculoasă.
CARMEN. Maria Krasnova şi Vinovatul.
CENTRAL: Escadronul alb, Acuzata şi artişti.
CITY: Mamam Colibri şi Flori din Nissa
DIANA: Regele din Pecos şi Pericol de moarte.
DOINA (fost Dory): Elisabeta regina Angliei şi Amanţi şi hoţi.
DICHIU: Uraganul şi O aventură în Mexic.
EDISON: A 8-a nevastă a lui Barbă Albastră, Valea tigrului şi artişti.
FORUM: A opta nevastă a lui Barbă albastră şi Petru viaţa unui om.
FLORIDA: Mazurca albastră şi Panică prin văzduh.
FLANKLIN: A noastră e noaptea şi Poteca însângerată.
GLORIA: Strada amintirilor şi In slujba inamicului.
IZBANDA: Fraţii Marx-agenţi secreţi şi S'a născut un imperiu.
LILY: America Melodi, Scherlok Holmes şi artişti.
LOLICA: India în frăcări şi Văduva din Monte Carlo.
LIA: Califul din Bagdad şi Victoria suverana Angliei.
LIZEANU: Sângele pământului, Căsătorii americane şi completare.
LUCIFER: Tarantela şi Umbra păcatului.
MARCONI: Nopţi princiare, Banda celor 7 şi jurnal.
MARNA: Petru cel Mare film rusesc şi Căpitanul Easther cu Victor Mc. Laghen
MILANO: Saratoga şi Căpitanul Benoit.
MODEL: Bestia umană şi Jungla morţii.
NISSA: Duşmănie şi Căsnicie premiată.
OMNIA: A opta nevastă a lui Barbă albastră, Stigmatizata şi artişti
ODEON: Nopţi princiare şi Şedinţa secretă
ORFEU: Adelina şi Eroul din Arizona
PARIS: Monumentul Indian (operă completă).
PACHE: Contesa Walewska şi Văduva din Monte Carlo.
RAHOVA: Cuceritorul şi Floare de trotuar.
REX: Rozalie şi Nostalgie.
SPLENDID: Noaptea e a noastră şi Gentlemen la miezul nopţii
TRIUMF: Borneo şi Valetul de cupă
TOMIS: Dansatoare roşie şi Revoltă în China
UNIC (sală şi grădină): Curierul din Lyon şi raţii Marx la curse.
VOLTA BUZEŞTI: Valea blestemată şi O noapte în Shanghai.
VENUS: Ingerul străzii şi O crimă pe Broodwai.
ILEANA: Drumul spre glorie şi Viaţa la întâmplare.
DACIA: Fanny Elssler şi Sub teroarea denunţului.
VOLGA (Dorobanţi): A 8-a nevastă a lui Barbă Albastră şi Prizonierul din Zenda.

CITIŢI

„TRUP şi SUFLET“

A fost pusă la punct
organizarea celor trei manifestaţiuni sportive
prin care tineretul va sărbătorii Restaurația

Comitetul de organizare de sub preşedinţia d-lui ministru general Gabriel Marinescu, se întruneşte zilnic coordonând lucrările celor trei grandioase manifestaţiuni sportive cu caracter popular, care se va desfăşura pe tot cuprinsul ţării cu aprobarea şi sprijinul comandamentului Străjii Ţării.

CEA MAI MARE INTRECERE A AVIAŢIEI CIVILE A FOST DOTATA CU PREMII DE PESTE 200 MII LEI

Până aseară, s'a putut preciza că în marea întrecere a aviaţiei civile de turism s'au înscris toţi aşii, cari vor lua plecarea în dimineaţa de 8 Iunie, dela Iaşi, Chişinău, Craiova, Braşov, Bucureşti, Cluj şi Timişoara, prin tragere la sorţi.

Premii în valoare de peste 200 mii lei au fost puse la dispoziţia F.A.R.-ului de către comitetul organizator prezidat de d. gen. Gabriel Marinescu.

Din cele 7 capitale de provincie aviatorii cari vor merge în sbor până la zece ore, în decursul unei zile, au misiunea să aducă Suveranului florile şi grânele predate de aeroporturile respective de către capii autorităţilor.

Cursa ciclistă dela Vadul Crişului cunoaşte anul acesta cel mai mare succes.

Cea de a treia manifestaţiune sportivă cu caracter simbolic o constitue cursa ciclistă „Vadul Crişului Bucureşti“. Graţie faptului că face parte din întregul ansamblu al organizării prezidate de d. gen. Gabriel Marinescu, se anunţă să aibe cea mai mare amploare din câte au cunoscut vreodată organizările de specialitate.

Până acum s'au înscris circa 60 aşi ai ciclismului din toate cluburile ţării. Cele patru automobile şi autobuze pentru oficiali, mecanici, sanitari, şi ziarişti urmează să plece Vineri şi Sâmbătă spre Vadul Crisului.

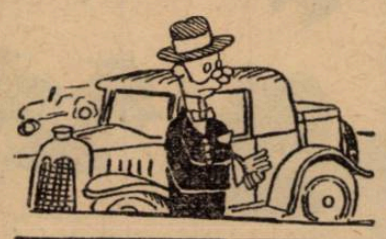

Comisarul general a plecat pe parcurs pentru organizarea sosirii la Alba Iulia şi Braşov, pentru organizarea staţiilor de alimentare şi pentru punerea la punct a solemnităţii care se va desfăşura la Vadul Crişului, la plecare, în dimineaţa zilei de 6 Iunie.

Premiile de circa 50 mii lei, pentru concurenţii ciclişti din cursa Restauraţiei, au fost astfel împărţite, încât se constitue un bun stimulent pentru toate categoriile de alergători.

STAFETELE STRAJERESTI ALE GRANIŢELOR ŢARII SUNT GATA DE PLECARE SPRE BUCUREŞTI

Poimâine, Joi dimineaţa, vor pleca din Capitală trei maşini pentru cele mai depărtate puncte de frontieră, în care vor lua loc şi comandanţii de legiuni străjereşti cari au fost numiţi comisari generali ai ştafetelor.

Pe tot drumul până la punctul de plecare în toate oraşele prin care ştafetele urmează să se oprească pentruca cetăţenii şi fruntaşii autorităţilor să iscălească pergamentul de omagiu, comandanţii străjeri se vor opri şi vor lua contact cu prefecţii, primarii şi comandanţii locali străjeri, punându-se la punct ultimele amănunte în privinţa înşiruirii străjerilor alergători pe tot parcursul din kilometru în kilometru, şi pentru punerea la punct a solemnităţilor organizate în diferite oraşe.

Maşina comisarului general al ştafetei de nord se va opri în noaptea de 2 Iunie la Burdujeni şi va fi la 3 Iunie la punctul de frontieră Orăşeni, de unde se va da plecarea în dimineaţa zilei de 4 Iunie.

Comisarul general al ştafetei străjereşti de est se va opri în noaptea de 2 Iunie şi în ziua de 3 Iunie va fi la Vadul lui Vodă de unde se va da plecarea în după amiaza zilei de 4 Iunie. Pentru ştafeta de vest, maşina respectivă se va opri la T. Severin, iar în ziua de 3 Iunie la Cenadul Mare, de unde deasemeni se dă plecarea în dimineaţa zilei de 4 Iunie.

*

Comandamentul Străjii Ţării în complectarea instrucţiunilor generale pe cele patru parcursuri, a dat eri dimineaţă o nouă circulară către toate stolurile din regiunea Ilfov, cerând de urgenţă tablourile străjerilor participanţi la etapele finale, străjeri cari urmează să se adune pe terenul Venus, în ziua de 8 Iunie, ora 13, pentru a fi apoi înşiruiţi la posturile fixate din kilometru în kilometru.

In cele mai multe oraşe din provincie, pe unde trec ştafetele, s'au format comitete de organizare sub preşedinţia prefecţilor şi s'au luat măsuri prin stolurile miilor de sate de pe parcurs, pentrucă fiecare străjer să fie la postul dinainte fixat.

Majoritatea marilor boxeurii au devenit restauratori

Tony Galento
noul idol al americanilor, continuă tradiţia

Ultima senzaţie a boxului american este Tony Gallento, *acest „greu“, plinuţ, cu braţele vânjoase. In ultimul său match l'a knock-outat în aşa fel pe* Nathan Mann, *— pe fostul elev al lui* Steve Klaus, *— că acesta a fost scos de pe ring, pe braţe.*

Gurile rele susţin că „Tony“ se antrenează lângă tejgheaua cârciumei sale şi habar nu are de pregătirile metodice ale colegilor săi.

Dacă cineva îi pomeneşte de arta boxului ştiinţific, Gallento nu-i dă atenţie şi strâmbă din nas; pe ring însă, se bate ca un bătăuş de meserie: *loveşte cum şi când poate.*

Joe Louis *— susţin aceleaşi guri rele — tremură când aude de numele lui Tony Gallento.*

Dar fiindcă veni vorba de antrenamentul „sui generis“ al lui Gallento, nu trebuie să trecem cu vederea nici sistemul de antrenament al lui Barney Ross. *Fostul campion mondial din Chicago susţine morţiş, că pentru desăvârşirea condiţiei fizice, trebuie să alergi zilnic... pe ploaie.*

In schimb negrul Henry Armstrong *se jură că muşchii săi s'au desvoltat graţie... jocului de popice. Deţinătorul titlurilor mondiale la categoriile până şi semi-mijlocie practică acest „sport“, dela vârsta de 8 ani, şi chiar în prezent, când are vreun match mai greu de susţinut, nu neglijează „bilele“.*

★

Este o tradiţie în lumea boxului american ca fiecare boxeur să-şi deschidă un restaurant.

Dempsey *are două mari restaurante la New-York, şi în acelaş timp este acţionar la mai multe baruri şi localuri din Florida şi din alte provincii.*

Jimmy Braddock *s'a dovedit de asemenea a fi un bun restaurator.*

MICKEY WALKER, *temerarul* „Toy Bulldog“ *de odinioară, nu a putut părăsi Madison Square Gardenul: a deschis o cârciumă alături de impozanta arenă sportivă.*

Tony Canzoneri *n'a izbutit să recolteze prea mari succese ca patron şi ca atare, restaurantul său a dat faliment.*

La început, nici restaurantul lui Benny Leonard *nu mergea prea bine, dar în ultima vreme a început să prindă popularitate.*

Steve Dudas *este tot restaurator, în sensul că activează în restaurantul tatălui său.*

King Levinsky, *„clovnul“ ringurilor americane, a deschis de asemenea un restaurant. Dar acesta, ca şi sumele pe care le câştigase ca boxeur, a fost acaparat de familia sa.*

Bietul „kingfish“ şi-a luat din nou lumea în cap şi a devenit luptător de catch.

Istoricul Rugbyului

Sportul cu balonul oval a pornit din Anglia (patria celor mai cunoscute sporturi) acum 15 ani şi a câştigat cu timpul o largă răspândire în Franţa, Anglia, Germania, Polonia, Italia, Belgia, Olanda, Portugalia, România, etc.

CUM S'A NĂSCUT RUGBY-UL!

Găsim interesant, pentru cititorii noştri şi desigur nu mai puţin pentru admiratorii acestui joc, să insistăm asupra unor amănunte istorice din trecutul lui.

Ir anul 1823, tinerii elevi ai colegiului din Rugby (localitate în Anglia), disputau între dânşii o partidă amicală de un aproximativ football asociaţie.

La un moment dat tânărul W. Webb Ellis, prinde balonul cu mâinile, aleargă spre buturile adverse, unde-l aruncă în poartă marcând 1 punct — evident neacordat.

Acest procedeu de joc a stârnit mare scandal în paşnicul colegiu din Rugby, dar urmarea a fost foarte fericită, căci W. Webb Ellis — împreună cu alţi camarazi ai săi — a pus bazele unui astfel de football, strămoşul rugby-ului de astăzi.

Acest nou joc a început să prindă extrem de repede, fiind adoptat de toate colegiile engleze.

După puţini ani au luat naştere marile cluburi engleze (cari există şi astăzi). Astfel în anul 1839 Cambridge (cel mai vechi), în 1862 Blackheath, în 1869 Oxford.

Noul joc nu rămâne însă numai în insulă, el este dus de emigranţi în dominionurile engleze din Noua Zeelandă, Australia, Africa de Sud, etc.

In anul 1871 s'a creat Rugby Union of England (Federaţia engleză de rugby).

Primele cluburi cari au pus baza acestui for acum 67 ani au fost: Blanckheath, Richemond, Wellington College, Guy's Hospital, etc.

Desigur că multe din cluburile fondatoare nu mai există, dar unele mai trăesc încă.

Curând după creiarea acestei Federaţii, alte 3 noi Federaţii au luat naştere: Sehottish Rugby Union, la 1873; Irish Rugby Union, la 1879; şi Wellsh Rugby Union la 1880.

In anul 1890 s'a creat forul suprem al rugby-ului englez: „International Board“ care are ca unic scop crearea sau modificarea regulelor de joc şi reglementarea conflictelor între cele patru federaţii.

In anul 1890 rugby-ul este introdus în Franţa; cam în acelaş timp, iau naştere 2 mari cluburi: Racing Club de France şi Stade Français, care sunt protagoniştii rugby-ului în Franţa.

Primul match între un club francez şi unul englez are loc în anul 1892, când Rossbyn Park a bătut Stade-Français cu 15—0.

Primul match internaţional între Anglia şi Franţa a avut loc în anul 1906, Anglia câştigând cu 35—8; Franţa a fost de atunci învinsă mereu cu excepţia anilor 1927 şi 1931, când francezii şi-au luat 2 strălucite revanşe.

Rugby-ul s'a introdus apoi în Germania, etc., unde în ultimul timp a luat o mare desvoltare.

Cu puţin înainte de războiu (1913) s'a introdus şi la noi, dar abia în ultimii ani rugby-ul a început să ia desvoltarea pe care o merită.

TURISM

Asociaţia de turism şi sport „România Pitorească“, organizează în zilele de 11, 12 şi 13 Iunie 1938, o excursiune în Cheile Bicazului, cu următorul itinerar:

Sâmbătă 11 Iunie: *Valea Prahovei, Braşov, Sf. Gheorghe.*

Duminică 12 Iunie: *Bodoc, Malnaş, Tuşnad (vizitarea băilor), Miercurea Ciuc, Gheorghieni, Lacul Roşu, Cheile Bicazului.*

Luni 13 Iunie: *Gheorghieni, Odorhei, Vâlcele, (vizitarea băilor), Sf. Gheorghe, Braşov, Valea Prahovei.*

Transportul se efectuiază cu autocarul propriu al Asociaţiei.

Inscrieri şi informaţiuni în Pasagiul Român nr. 14 (telefon 3.12.52).

FOOT-BALL

Primele şi echipa naţională

de PETRE STEINBACH

Ziarele, de specialitate sau nu, au publicat, considerându-le ca pe un lucru firesc, sumele ce ar urma să le primească echipa României în caz de victorie şi calificare în etapele Cupei Mondiale.

Pentru o victorie asupra Cubei reprezentanţii noştri vor primi 7.000 lei, dacă vor câştiga matchul dela Antibes învingând Suedia, vor fi răsplătiţi cu 15.000 lei şi pentru calificarea în semifinală vor primi nici mai mult nici mai puţin decât 25.000 lei.

Ne oprim din decenţă. Nu pentrucă ar fi cu neputinţă ca echipa noastră să ajungă mai departe.

Desigur, sistemul primelor în bani încape neforţat în concepţiile footballului profesionist şi reprezintă într'adevăr, pentru jucătorul care şi-a făcut din sport o meserie cinstită, un stimulent valabil.

Nu ridicăm nici o obiectie contra sistemului de a răsplăti pe jucători pentru efortul depus în ocazii excepţionale.

Dar suntem hotărît contra sumelor exagerate, inadmisibile pentru posibilităţile noastre materiale şi lipsite de cea mai elementară decenţă faţă de sportul românesc, atât de sărac în realizări utile, în construcţii de salubritate şi aşezăminte de ajutorare a jucătorilor.

Când, la matchul Anglia-Italia, jucătorii britanici au învins pe campionii mondiali au primit un premiu de două lire (aproximativ 2.000 lei) deşi reţeta realizată a fost de câteva milioane, e deadreptul imposibil să se acorde asemenea sume, într'o expediţie, care se poate solda cu un deficit material.

Nu aceste consideraţii economice ne determină însă să protestăm contra acestor sume exagerate, cari nu sunt numai bani aruncaţi în cele patru vânturi ci şi un mijloc sigur de a micşora randamentul jucătorilor şi a le perverti ideile lor despre sport.

La urma urmelor este averea federaţiei şi ea ar putea să şi-o administreze cum înţelege de cuviinţă.

Ceia ce ne îndeamnă să le considerăm primejdioase şi deci să cerem nu abolirea lor, dar în orice caz, micşorarea şi menţinerea lor la un standard constant, sunt inutilitatea lor, urmările nefericite, pe care le au pentru starea jucătorilor şi concepţia noastră despre ce înseamnă selecţionarea unui jucător în echipa naţională.

Suntem în mod hotărît contra primelor exagerate mai întâi pentrucă măresc nervozitatea jucătorilor.

O primă absurdă de 7.000 de lei face dintr'o întâlnire obicinuită un eveniment excepţional de covârşitoare importanţă şi orice greşală comisă devine o catastrofă ireparabilă, care face ca jucătorul să joace din ce în ce mai nervos şi deci mai slab.

In al doilea rând, ca un fost internaţional profesionist, cunosc foarte bine mentalitatea jucătorilor şi pot să afirm că atunci, când la o întâlnire de mai mică însemnătate se fixează o primă deasemenea mai mică decât de obiceiu, jucătorii sunt nemulţumiţi şi nu mai joacă cu aceeaşi voinţă.

Lucrul s'a întâmplat în recentul turneu baltic şi această micşorare a primelor constitue una din cauzele penibilei comportări a echipei.

In sfârşit, ceia ce este mult mai important decât toate aceste consideraţii technice, primele exagerate nu au rost în jocurile echipei naţionale pentrucă noi socotim că un jucător selecţionat în echipa reprezentativă a ţări sale trebue să joace, indiferent dacă este profesionist îmbătrânit sau amator adolescent, pentru culorile ţării.

Oricare dintre cei chemaţi pentru prima oară sau pentru un număr jubiliar de ori trebue să fie la fel de mândru şi fericit că i s'a făcut cinstea de a fi chemat să apere culorile naţionale, acordându-i-se încrederea neamului.

Dacă jucătorul selecţionat în echipa naţională are această conştiinţă, va juca cu toate forţele şi elanul său intact în oricare partidă internaţională, indiferent de proporţia mizeră pe care ar avea-o prima victoriei.

Şi dacă jucătorul profesionist sau amatorul deghizat şi imitator al lucrurilor nefaste, nu va avea această conştiinţă, în zadar este orice primă.

Tot fraudulos va juca.

Dar chiar în cazurile sincere, când jucătorul ar juca în mod cinstit fără a fi cu gândul la primă, aceasta nu are nici o influenţă binefăcătoare asupra randamentului său.

Sau cred oficialii noştri că dacă vor fixa ca primă a unui match internaţional 25.000 de lei în loc de 5.000 de lei, jucătorii vor stopa mingia mai bine sau vor trage la poartă de cinci ori mai puternic?

Dela comisia districtuală de arbitri Bucureşti

Comisiunea districtuală de arbitri Bucureşti, aduce la cunoştinţă tuturor arbitrilor ce aparţin acestui district următoarele:

1. Miercuri 8 Iunie a. c. orele 21 urmând a se da proba scrisă pentru examenele de avansare, se convoacă la sediul districtului de football Bucureşti, str. Regală No. 12, următorii candidaţi:

Guţescu A., Tănăsescu Athanase, Trandabur D-tru, Bauer C-tin, maior Georgescu C-tin şi Tovaru Aurelian, care vor da examen de arbitri de ligă.

Dumitrescu Traian, Stănescu Alex., Pascu Onel, Buruc Nicolae, Stăncescu Ionel, Neguţ Ioan, Abazian Harutin şi Andronescu Ioan, pentru arbitri districtuali.

Un epilog

Jiul a contestat victoria U. D. R-ului din turneul de calificare, din cauza unui „arbitru plin de greşeli care a denaturat factura jocului"

Matchul U. D. R.—Jiul a avut şi el un epilog interesant care se integrează în seria epidemică a faptelor interesante şi amuzante din ultimul timp.

Anume, victoria, frumoasa şi categorica victorie a reşiţanilor, a fost contestată telegrafic de Jiul.

Pentru frumuseţea textului şi a motivelor, reproducem integral această telegramă:

„Contestăm matchul cu U. D. R. disputat la Lugoj în 29 crt. din cauza arbitrului plin de greşeli, care a provocat scandal din partea publicului şi a denaturat complect factura jocului stop. Contestaţia scrisă urmează stop. Taxa contestaţiei expediată telegrafic stop. Rugăm instituirea unei anchete".

Toate le înţelegem, şi contestaţia şi revolta Jiului, dar nu înţelegem deloc cum este un **arbitru plin de greşeli care denaturează factura jocului.**

In treacăt, remarcăm că matchul U. D. R.—Jiul n'a fost omologat.

Epilogul

S'a deschis acţiune publică împotriva arbitrului Pucerea

Este deajuns de cunoscut cazul „Ceaureanu - Pucerea" care a făcut multă vâlvă acum câteva luni. D. Pucerea reclamase la F.R.F.A. pe d. I. Ceaureanu pe motive şi cu dovezi care — mai târziu, după o expertiză — au fost găsite false, după cum era şi de aşteptat.

Epilogul acestui caz a fost o reclamaţie la parchet introdusă de d. I. Ceaureanu contra d-lui Pucerea pentru calomnii.

Prim procurorul tribunalului de Ilfov, sesizându-se, a deschis acţiune publică pentru d-lui Pucerea pentru faptul prevăzut şi pedepsit de art. 508 din codul penal.

Echipa Olandei pentru matchul cu Cehoslovacia

Echipa Olandei care întâlneşte Duminică la Le Havre Cehoslovacia, a fost astfel alcătuită:

Van Male — Weber, Caldenhove — Paauwe, Andriesen, van Heel — Wels, van der Veen, Vente, Smit, De Harder.

Căpitanul formaţiei este Van Heel (Feyenoord), care cu această ocazie îmbracă pentru a 63-a oară tricoul naţional.

Azi la Cluj

Universitatea va întâlni Hungaria din Budapesta

Clujul va găzdui azi după amiază un interesant match internaţional. Hungaria — renumita echipă maghiară — va întâlni Universitatea.

Echipa clujeană care nu a reuşit o figură prea bună în acest campionat, pentru jocul de azi a făcut pregătiri speciale şi va alinia o formaţie în care vor juca toate elementele noi ale clubului.

Partida de azi contează pentru clujeni ca o verificare a posibilităţilor acestor noi jucători şi ca o verificare a posibilităţilor echipei în general

Asupra interesului pe care acest joc îl stârneşte nu mai trebue să insistăm.

Oaspeţii au o faimă bine stabilită în footballul european şi jocul lor a entuziasmat de nenumărate ori publicul marilor capitale.

Iar azi cu siguranţă că nu vor desamăgi.

Favoritul acestei întâlniri rămân oaspeţii.

Dar să nu se uite că Universitatea este foarte greu de învins pe teren propriu în faţa publicului ei.

Cociuban II şi Muntean I vor fi operaţi de dr. Molnar

Cu prilejul vizitei la Bucureşti a părintelui Curea, inimosul conducător al Victoriei din Cluj, am putut afla că jucătorii Cociuban II şi Muntean I vor fi supuşi unei operaţii la genunchi la d. dr. Molnar din Budapesta.

Cum se ştie, cei doi jucători au fost loviţi mai de mult, ne mai putând să joace în acest sezon.

In prezent, amândoi sunt bine, însă gruparea clujeană vrea să preîntâmpine orice agravare şi, mai ales, ţine să-i utilizeze în toamnă.

Cheltuelile vor fi suportate, firește, de clubul Victoria.

FOOT-BALL

Matchurile amicale de azi

Astăzi se dispută pe arenele Capitalei mai multe matchuri amicale.

A. S. C. A. M. — MONITORUL OFICIAL

Pe arena dela Regie echipa gazdă întâlneşte în match amical prima garnitură a Monitorului Oficial.

Belvederiştii cari s'au comportat excelent în campionat nu au o misiune prea grea în faţa Monitorului Oficial.

Deşi aceştia activează într'o categorie inferioară primilor, totuşi vor opune o dârză rezistenţă pentru a obţine un rezultat cât mai frumos

A. S. C. A. M. e favorit.

INDUSTRIA IUTEI — DAMBOVIŢA

Primele garnituri ale Industriei Iutei şi Dâmboviţei se întâlnesc pe arena primilor la orele 11. Ambii combatanţi se prezintă bine pregătiţi în urma lichidării campionatului. Gazdele cari sunt superioare Dâmboviţei au prima şansă să învingă.

MILITARII — COLENTINA

Pe arena din comuna Militari se întâlnesc la ora 17 echipele Militarilor şi Colentinei. Primii s'au comportat onorabil în campionat, astfel că oaspeţii se prezintă ca victime sigure.

Deşi matchul nu contează pentru campionat prevedem o luptă strânsă.

S. E. T. (rez.) — ŞOIMII

Echipa de rezervă a „aviatorilor" întâlneşte pe Şoimii cari activează în categoria III-a.

Matchul se dispută pe arena din Şoseaua Ştefan cel Mare la orele 11.

S. E. T. are o misiune dificilă în faţa adversarului, astfel că va învinge cu greu.

DISTRIBUŢIA — CICLOP

Campionatul categoriei a III-a întâlneşte pe Ciclop merituoasa formaţie din categoria II-a B.

Matchul se anunţă viu disputat dată fiind valoarea combatanţilor.

A. S. Distribuţia va învinge după un match strâns.

LEONIDA — S. E. T.

Merituoasa formaţie Leonida întâlneşte la orele 17 pe arena S. T. B., prima garnitură a „aviatorilor".

Echipa d-lui Albu în urma frumoaselor performanţe obţinute în campionat nu are în S. E. T. un adversar de temut.

Astfel Leonida va învinge fără a se întrebuinţa prea mult.

VICTORIA — FICHET

Două echipe de forţe apropiate îşi dispută întâetatea pe arena Industria Iutei la ora 17.

Victoria fiind superior adversarului va învinge, însă la limită.

Echipa de rezerve ale sus numitelor echipe vor furniza matchul de deschidere la ora 17.

S. T. B. (rez.) — SURDO-MUŢII

Echipa secundă a tramvaiştilor primesc vizita Surdo-Muţilor pe arena S. T. B. la ora 15.

Surdo Muţii au o echipă omogenă astfel că sunt favoriţi.

IND. IUTEI (jun.) — DAMBOVIŢA (jun.)

Juniorii Industriei Iutei sunt favoriţi în matchul cu Dâmboviţa, care se dispută pe arena Iuta, la ora 9.

MILITARI (jun.) — COLENTINA (jun.)

Juniorii sus numitelor echipe se întâlnesc pe arena Militari la orele 15. Gazdele sunt favorite.

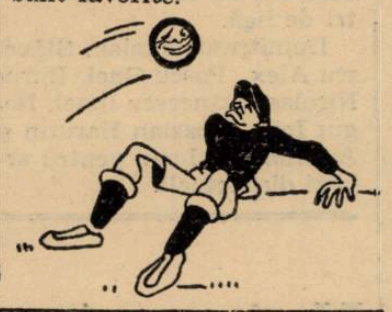

Liceul Decebal-Şcoala Normală 0-0

Deva, 1. — Duminică s'a disputat matchul revanşe dintre liceu şi şcoala normală, terminându-se nedecis.

S'au remarcat Bucşa, cel mai bun din 22, Subulescu, Fărcaş, Berghezan, dela liceul, Rădulescu şi Moraru dela normală.

D-lui profesor Barbu s'au aliniat următoarele formaţii:

Liceu: Fărcaş, Berghezan, Moţiu, Kraus, Bucşa, Sentivanyi, Hanta, Chirică, Vlaiculescu, Olariu şi Subulescu.

Şcoala Normală: Cazan, Nedelcu, Lăncrăjan, Miheţ, Rădulescu, Boboc, Dan, Cordea, Morariu, Stan, Puşpurică.

L. C.

Problema arbitrilor delegaţi de grupări

Aducem la cunoştinţa d-lui Mihail Petrescu, preşedintele districtului de arbitri Bucureşti, următorul caz petrecut cu ocazia ultimei şedinţe a ligii de Sud:

In suszisa şedinţă, s'a judecat apelul grupării Adesgo contra unei decizii a districtului Bucureşti, prin care i se dăduse joc pierdut în matchurile pe Leonida şi Stăruinţa.

Nu ne interesează aci obiectul apelului şi nici soluţionarea lui.

Altceva vrem să discutăm.

Apelul grupării Adesgo a fost susţinut de d. Ionescu Petre, arbitru practicant.

Şi d. Ionescu nu s'a mulţumit să susţină acest apel numai în faţa comisiei.

A căutat să-şi dovedească dreptatea şi pe culoarele federaţiei, vorbind cu o patimă impresionantă.

Faptul a provocat o penibilă impresie celor prezenţi. Fiecare s'a gândit atunci cu siguranţă: „aceştia sunt arbitrii de mâine?" Ce se face un club arbitrat de un asemenea pătimaş?

Noi îl cunoaştem pe d. Ionescu Petre.

Ştim că de ani de zile este tot arbitru practicant.

Serile trecute s'a văzut că motivele pentru care nu e avansat sunt perfect întemeiate.

Il ştiam însă pe d. Ionescu delegatul grupării Carmen.

De când delegat la Adesgo?

Numai de pe ziua de 31 Mai?

Ce interese o fi avut d. Ionescu să-şi schimbe subit gruparea?

Spectacolul oferit de „arbitrul practicant" a desvăluit o mare lacună.

Credem că *denunţatul* nostru nu a fost suficient pedepsit prin simplul fapt că nu a fost deloc avansat.

Ar fi necesar să se ia măsuri mai serioase.

Şi articolul nostru ridică o problemă serioasă: problema arbitrilor delegaţi de cluburi.

Cunoaştem iniţiativa d-vs. în această chestiune şi ştim că districtul a luat hotărîrea ca cei ce sunt în asemenea situaţie să opteze pentru una din două: ori arbitru, ori delegat de grupare.

Până acum nu ştim ca această intenţie să fi devenit hotărîre.

Nu ar fi momentul acum? Am fi privaţi astfel şi de spectacole ca cel de serile trecute şi de reflexiile provocate de ele.

T. ANDRONIU

Ştiri şi convocări

● *Potrivit art. 17 din statutele asociaţiei culturale sportive albastru, se convoacă adunarea generală ordinară în ziua de Luni 20 Iunie 1938, ora 19, în sala de consiliu a primăriei sectorului III Albastru, din Calea Rahovei nr. 39.*

In caz de neîntrunire a majorităţii membrilor, adunarea se amână pentru ziua de Luni 27 Iunie 1938, ora 19, când se va ţine cu orice număr de membri prezenţi în acelaş loc.

ORDINEA DE ZI:

1. Darea de seamă asupra activităţii asociaţiei pe anul 1937/1938.

2. Raportul comisiei cenzorilor.

3. Aprobarea bilanţului, contul de profit şi pierdere şi bugetul pe anul viitor.

4. Proclamarea membrilor de onoare, propuşi de comitet.

5. Alegerea comitetului de conducere.

6. Alegerea comisiunei cenzorilor şi a supleanţilor.

7. Fixarea taxei de înscriere în asociaţie şi cotizaţia lunară.

● Clubul „Turda" convoacă la antrenamentele generale din săptămâna aceasta, absolut toţi jucătorii echipei I-a juniori şi rezerve.

Se atrage atenţiunea în mod special jucătorilor Lăzărescu, Constantinescu V., Simionescu, Mustaţa, Samoilescu, Zorca, Beldiman, Jean Dumitrescu, Diaconescu, Mircea Dumitrescu, Blăjel Ion şi Constantinide Tănase, să nu lipsească dela antrenamentele din săptămâna aceasta, fiind ultimele ce se vor face.

Antrenamentele sunt fixate pentru Joi şi Vineri, la orele 15.30.

Toţi jucătorii vor aduce cu sine absolut tot echipamentul ce au pentru ca antrenamentul să se facă în condiţiuni bune.

Nu se admite nici o lipsă.

Absenţele vor fi sancţionate cu severitate.

● „Şoimii' convoacă pentru astăzi la orele 10.30 dimineaţa, pe terenul S. T. B., următorii jucători: Chepeţ, Gavrilescu, Chiriţescu, Neghină, Bratu, Oproiu, Dudă, Licâ, Dragomirescu, Bela, Cameniţă, Coltor, Damian şi Drăgănescu.

Orice lipsă va fi sancţionată cu suspendarea.

● C. F. R. secţia de handball, convoacă în vederea matchului demonstrativ ce-l va susţine cu Turnverein în cadrul serbărilor ceferiste ce vor avea loc pe stadionul Giuleşti azi la ora 15, pe următorii jucători: Calistrat, Matiaş, Drăgan, Predescu, Răileanu, Tudor I. Teodorescu, Andronache, Mincu, Harsfelvi, Mosberger, Petrovici, Kreisel şi Iatropol.

● *In urma matchului cu Mociorniţă de Duminică, jucătorul Gică Simionescu dela Turda, se retrage din football.*

● *Sportul Studenţesc convoacă în mod obligatoriu pe absolut toţi jucătorii şi membrii secţiilor de hockey pe ghiaţă şi rugby în ziua de Vineri 3 Iunie, orele 19, la cabană, str. Vasile Pârvan colţ cu B-dul Elisabeta, pentru comunicări importante.*

Cei care vor lipsi vor fi sancţionaţi.

● In cartierul Ferentari, a luat fiinţă din iniţiativa unor intelectuali, o asociaţie polisportivă sub denumirea de „Excelsior".

Pe teren propriu

Venus (Botoşani) a fost învins cu 2-1 (1-0) de Cetatea Sucevei

Botoşani, 30

Duminecă, pe terenul din calea Naţională, s'a disputat un match de footl-ball, în cadrul diviziei C, între sus numitele echipe.

Deşi timpul a fost nefavorabil a asistat totuş un număr destul de mare de spectatori, cari au urmărit cu viu interes fazele matchului.

Dela inceput „Venus" atacă vijelios şi dă impresia că va învinge la scor.

Sucevenii se apără frumos.

Gazdele insistă şi obţin un punct prin Alexievici, luând astfel conducerea.

„Cetatea" îşi strânge rândurile, atacă la rândul lor, vroind să obţie egalarea.

Toate acţiunile lor sunt însă anihilate, de apărarea venusistă care e în formă.

Până la pauză, jocul continuă în nota de superioritate a venusiştilor, dar sforţările lor nu sunt suficiente pentru a ridica scorul.

La reluare, oaspeţii forţează alura şi după câteva minute obţin punctul egalizator prin Oscobiniuc.

„Venus", surprins, presează punând în pericol poarta lui Franke.

Faze emoţionante se succed cu repeziciune; jucătorii încep să devină nervoşi, ceeace se observă prin greşelile ce le fac.

Atacanţii venusişti ratează de aproape mai multe situaţii clare.

Sfârşitul jocului se apropie, fără ca vreunul din adversari să-şi mărească avantajul.

In ultimul minut, un atac anemic al sucevenilor se soldează cu marcarea goalului victorios tot prin Oscobiniuc.

Deci rezultatul final: 2—1 (0—1) în favoarea „Cetăţii-Sucevii".

„Venus" a aliniat formaţia: A. Dochitei, Hotinceanu, Bălan, Gheman, Links, Rotundu, Cohn, Văsescu, Alexievici, Ionel şi Fieru.

Soc. Sportivă Vâlceană—C. F. R. (Sibiu) 3-0 (2-0)

R. VÂLCEA. — Pe un timp minunat şi în faţa unei asistenţe numeroase a avut loc pe Stadionul „Zâvoiul" din localitate un match de football între C. F. R. (Sibiu şi Soc. Sp. Vâlceană.

Matchul s'a terminat cu victoria meritată a vâlcenilor la 3-2 (2-0).

Oaspeţii au prezentat o echipă slabă cu numeroase găuri.

Apărarea şi în special fundaşii, au jucat extrem de dezordonat. Singurul om din apărare care a jucat bine a fost portarul Suciu, căruia nu-i pot fi imputate goalurile primite. Prin intervenţiile sale bine inspirate a lămurit câteva situaţii destul de dificile.

Atacul, a trăit numai prin Doppi şi Tonci. Singurii care au arătat ceva.

In schimb gazdele, ca niciodată, au prezentat o echipă bine pusă la punct.

Au jucat minunat şi au câştigat pe merit. Au beneficiat de o apărare impecabilă, în care mijlocaşii de margine Tică şi Remus au excelat.

Au distrus orice acţiune de goal a oaspeţilor şi a alimentat tot timpul atacul, care la rându-i a funcţionat bine.

Punctele au fost marcate de Muja (2) şi Retevoiu.

A arbitrat slab d. Copetti, următoarele formaţii:

C. F. R.: Suciu, Nemeş, Cora, Musca, Drăgan, Popa, Deac, Axente, Doppi, Tonci, Fritz.

S. S. V.: Ionoliu, Marinescu, Retevoiu, Tică, Mohan, Remus, Stroe, Ösos, Muja, Gheza, Horia.

MIHAIL BELICIU

Fără pașaport și fără viză
DE RUSALII în TURCIA

Plecarea Sâmbătă 11 Iunie ora 9 seara — Intoarcerea Marți 14 Iunie ora 1 la prânz

Prețurile lei 1.500, 2.700, 3.500, 4.500, cuprinzând: TRENUL, VAPORUL, PENSIUNEA COMPLETĂ, EXCURSII MINUNATE în BĂRCI cu MOTOR și cu AUTOMOBILELE la ISTANBUL și la CORNUL DE AUR, SERBĂRI ORIENTALE, DANS, PETRECERI, etc.

Vaporul întreg la dispoziția pasagerilor pe tot timpul excursiunei (clasa IV-a fără hrană).

Inscrieri pentru ultimele cabine disponibile se primesc până la 6 Iunie la

„TURISTUL" S. A. R. CALEA VICTORIEI 38 Etaj Telefon 5.46.60

3716

FOOT-BALL

Dela comisia Cupei României

Cum își motivează d-nii Nicolae Popa și Virgil Nemoianu

demisiile în urma admiterei contestației Venusului, în matchul cu F. C. Rapid

Subsemnații Nicolae Popa și Virgil Nemoianu, membri ai „Comisiunei Cupei României", cu privire la contestația grupărei Venus București asupra omologărei jocului din 15 Mai 1938, disputat cu gruparea Rapid și terminat cu rezultatul de pe teren de 2:1 în favoarea grupărei Rapid; nu suntem de acord cu decizia din 18 Mai 1938, prin votul d-lor: ing. N. Codreanu președinte și S. Petrovici, A. Rosenberg membri, subsemnații votând pentru omologarea jocului cu rezultatul de pe teren, pentru următoarele

MOTIVE:

1. Noi, ca și mai mulți alți oficiali am asistat pe teren la joc și am putut vedea pe tușe pe următorii conducători ai grupărilor: Al. Eladescu, Ianossy, C. Bauer; imediat în spatele porții. 2 fotografi, încă o persoană și înapoi la o distanță de 30 mtr., de poartă lângă gardul de sârmă un grup de 8-10 persoane. Toate aceste persoane nu au putut influența în nici un caz jocul, pentru a putea considera acest fapt ca o invadare, fapt care să justifice decizia de rejucare. Intre cele ce s'au petrecut pe teren si noțiunea de invazie (fapt care ar fi trebuit să zădărnicească jocul) nici măcar nu se poate încerca a se face o comparație.

2. Faptul că din public s'au aruncat sticle pe teren, într'un moment în care jocul era întrerupt din cauza loviturei jucătorului Sfera, n'ar putea să fie nici măcar o încercare de a justifica o decizie cu un caracter atât de grav.

3. Regulamentele tuturor competițiunilor oficiale ale F. R. F. A. nu pot fi sub nici un motiv ignorate de către cei chemați să le aplice, ci cel mult trebue găsită modalitatea de a împăca regulamentele cu echitatea și noțiunea de sport, fapt ușor de realizat, ele fiind alcătuite în acest spirit.

4. In instanță, împotriva prevederilor categorice ale art. 281 din R. A., au pledat membri ai forului suprem al F. R. F. A.

5. Decizia este lovită de un grav viciu de procedură, inadmisibil în fapt și drept, prin revenirea asupra recuzărilor a doi membri. E unic cazul când într'un for de judecată doi judecători se recuză la primele două ședințe și să ia parte la vot la a trei ședințe.

6. Prestigiul federației de football e amenințat de a fi diminus dacă o astfel de decizie s'ar da împotriva tuturor evidențelor, echității și a regulamentelor.

7. Increderea sportivilor în seriozitatea jocurilor, în corectitudinea jucătorilor ca și în oficiali ar putea să aibă de suferit.

8. Prestigiul competițiunei Cupei României care după 5 ani de activitate s'a impus definitiv, este compromis.

9. Autoritatea comisiunilor centrale technice este în situația de a fi nimicită.

10. Se creiază cel mai periculos precedent din câte a cunoscut footballul nostru, deoarece pe viitor, bazată pe această jurisprudență, în momentul în care o grupare vede că jocul e definitiv pierdut, poate foarte ușor să trimită câțiva inși pe teren, obținând astfel rejucarea matchului.

Conștiința nu ne permite să săpăm la temelia footballului românesc.

11. In aplicarea regulamentelor în acest caz, sau în discuție dacă ar fi trebuit să se dea decizia de rejucare, nu se putea opri comisiunea decât la următoarele articole din regulamentul de administratie: 14, 16, 102, 194, 195, 196, 200, 201, 283, 333, 334 și 339.

12. Din cercetarea tuturor articolelor de mai sus, reese următoarele:

a) Definiția jocului public: oficial.

b) Inadmisibilitatea schimbărei caracterului oficial al jocului prin acordul grupărilor și deci refuzul categoric de a se aproba acordul de rejucare, cu care au venit grupările Rapid și Venus.

c) Grupările pentru desordini petrecute pe teren sau pentru insuficiente măsuri de pază în timpul și după terminarea jocului (aceasta fiind jurisprudența constatată și menținută de toate forurile federale în atari cazuri) pot fi amendate, fapt care s'a și făcut amendându-se gruparea Rapid cu 10.000 lei, ne mai fiind justificată o altă decizie, principiile de drept neadmițând mai multe pedepse în acelaș caz.

d) In nici un caz și în nici un articol al său nu permite decizia de rejucare ci din contră are dispoziții categorice.

Pentru o întâmplare modestă și obișnuită la orice joc, ca cea petrecută pe teren, regulamentul nu prevede decât *numai amenda.*

e) In cazuri mai grave ca acesta, când jocul a fost zădărnicit, regulamentul prevede: suspendarea terenului (art. 201); interdicția spectatorilor (art. 201), pe viitor disputarea jocurilor pe terenuri neutre (art. 201), suspendarea grupărei (art. 333 și 334 categorice cari spun: *„numai")* darea de joc pierdut (art. 196) repetăm: *„în cazuri numai de grav desordini cari ar fi putut zădărnici continuarea sau terminarea jocului, sau cari ar fi dat naștere unei atmosfere imposibile".*

f) Legiuitorul a evitat în mod precis orice posibilități de a ajunge la rejucări, dându-și perfect seama că ar fi în situația de a pierde din mână posibilitatea de a mai conduce corect și cu scop sportiv și moral, competițiunile oficiale.

13. Este o gravă eroare de a se da art. 196 și 201 din R. A. o interpretare cu totul neconformă cu textul, cu intențiile legiuitorului, cu jurisprudența de până acum.

Aceste articole nici într'o singură literă a lor nu vor să permită cuiva că în aplicarea lor s'ar putea gândi să încerce a da o decizie de rejucare a unui joc, ci admit numai situațiile dela punctul 12 litera e.

14. Și mai în contradicție cu regulamentele este folosirea art. 102 din R. A. care spune că în cazurile neprevăzute, comisiunea va solutiona cazul în raport cu faptele petrecute.

Acesta însă este un caz precis prevăzut de regulament iar art. 339 interzice ca în cazuri neprevăzute să se procedeze împotriva spiritului statutului și regulamentelor.

Drept care am votat pentru respingerea contestației grupărei Venus București și pentru omologarea rezultatului de pe teren, motivându-ne decizia noastră în cele 14 puncte de mai sus.

București, 18 Mai 1938.

Popa Nicolae

Virgil Nemoianu

Kertesz, antrenorul AMEFA-ei, s'a oferit Ripensiei

Dar e mai mult ca sigur că va pleca în Olanda

Arad, 1 (prin telefon). — **Contractul dintre antrenorul Kertesz și gruparea A. M. E. F. A. este definitiv rupt.**

Kertesz va părăsi localitatea însă nu se știe unde se va stabili.

In prezent, are o foarte avantajoasă ofertă din Olanda, pe care însă nu se știe dacă o va accepta, căci Kertesz a propus unei grupări românești.

Anume, s'a oferit Ripensiei. Aceasta însă, nu va accepta condițiile puse de antrenor — 600 pengö pe lună, — iar de Pojar, actualul antrenor al timișorenilor, este cât se poate de mulțumită.

Incă, Kertesz va fi „silit" să plece în Olanda.

Zs. A. K. nu poate juca în România

Cererea grupărilor Mureșul și Rovine Griviția a fost respinsă

La F. R. F. A. s'au primit două cereri din partea grupărilor Mureșul (Tg. Mureș) și Rovine Griviția (Craiova) pentru aprobarea unor jocuri cu gruparea Zs. A. K. la datele de 5 Iunie și 12 și 13 Iunie.

Cum însă grupările solicitante nu au trimis odată cu cererile și chestionarele necesare pentru a se putea face formalitățile la Straja Țării, F. R. F. A. a respins cererile.

Shooturi și bare...

ISLINGTON CORINTHIANS — echipa amatoare engleză — care a intreprins un turneu prin toată lumea, a jucat ultimul său match la Montreal, învingând cu 7:2.

Englezii au susținut în 9 luni, 95 de matchuri, dintre cari au câștigat 68 și au pierdut numai 8. Goal averge-ul. 239:76!

Un palmares într'adevăr impresionant, dar și deficitul, întrucât turneul s'a soldat cu o pierdere de circa 500.000 de lei.

*

ECHIPA UNGARIEI a părăsit Luni dimineață Budapesta îndreptându-se spre Reims unde a sosit eri.

Selecționerul unic dr. Dietz și antrenorul Schaffter vor urmări Sâmbătă la Paris, matchul Elveția - Germania, câștigătoarea căruia va fi viitoarea adversară a unsprezecelui maghiar.

*

ECHIPA Suediei susține ultimul său match de antrenament în vederea campionatului mondial în ziua de 7 Iunie, în compania formației Bocskai.

*

Gruparea F. C. Rapid și-a exprimat dreptul de retenție asupra jucătorilor Baratki, Wetzer, Bogdan, Răsinaru, Moldoveanu și Rafinski.

FINALA campionatului Germaniei, dintre „Schalke 04" și „Hannover 96" se va disputa la 26 Iunie pe Stadionul Olimpic dela Berlin.

*

556 DE ECHIPE s'au înscris în ediția viitoare a „Cupei Angliei". Printre echipele cari vor participa în marea competiție, se găsește și excelenta echipă amatoare Islington Corinthians.

La Ploești

Juventus va întâlni combinata Prahova-Tricolor

După cum am anunțat, azi Juventus va juca la Ploești. Adversarul bucureștenilor va fi o combinată între Prahova și Tricolor C. F. P. V. cu alte cuvinte viitoarea F. C. Ploești.

Matchul — dată fiind valoarea combatanților — promite o luptă mare și un spectacol interesant.

Galopul de astăzi

Alergări la Băneasa

Pentru astăzi după amiază Jockey-Clubul organizează o nouă reuniune în mijloc de săptămână. Programul conține șapte alergări deosebit de interesante, în fruntea cărora se situează premiul Sirena, care aduce la start câțiva performeri de bună clasă ca Marius, Glumeț, Marche en avant și Weekend.

O reuniune care se anunță sub cele mai făgăduitoare auspicii.

*

1. Premiul Comana. Marmara a făcut dead-heat cu Marina acum o săptămână în premiul Cărăbuș. Iapa d-lui Câmpeanu dădea atunci ½ kg. In atari condițiuni vom prefera pe prima care a învins și pe Orz în condițiuni mai puțin avantajoase celor de astăzi, Corina, cu descărcarea pe care o primește este periculoasă. Indicăm : MARMARA, Marina.

2. Premiul Crasna, repriza 1-a. Tuluța și Monette III s'au întâlnit în premiul Dumbrava când iapa în vârstă s'a plasat a doua devansând cu mult pe Monette III. Marcella, deși are curse frumoase la activ, o socotim penalizată. Peldas și Favoritul Meu au șanse egale. Ultimul stă pe o frumoasă victorie obținută la 26 Mai. O preferăm pe Neta acestora doi. Sukoro a fost și el învins de Favoritul meu la 22 Mai. Dădea însă acestuia 7 kgr. iar azi îi dă numai ½ kgr. Cărăbuș are o greutate convenabilă și stă pe o ultimă performanță bună. Credem că alergarea se va petrece între Tuluța, Neta și Cărăbuș. Indicăm : TULUȚA, Cărăbuș, Neta.

3. Premiul Izel. Balyhoo, pentru debut, a concurat mai mult decât mulțumitor, plasându-se al doilea după Nae. Ticu are o plasă după Becasse. Incredințat unui jockeu ca lumea, de astă dată, ar putea să dispună de iapa d-lui Căp. Guliano. Dacă aceasta va fi încălecată de Urdăreanu, spre a beneficia de descărcarea de 4½ kgr. va fi mai greu de învins.

Indicăm : TICU, Balyhoo.

4. Premiul Ion Florizel. Cursa iepei Getta, dela 5 Mai, când a sfârșit a doua după Cătălin în premiul Dridu cum și cea din premiul Dianei, indică pe reprezentanta Hergheliei Cărăpciu drept calul cu șansă. Foulaubin n'a arătat nimic în cursa de debut. Lăcusta este calul de învins. A terminat după Getta, ultima oară, la 1½ kgr. la greutate egală. Astăzi se găsesc la 3½ kgr. plus descărcarea apprentiului.

Indicăm : GETA, Lăcusta.

5. Premiul Sirena. Weekend s'a găsit înaintea lui Marius, pe 1300 metri, la 21 Mai primind dela acesta 1 kgr. Astăzi primește 3 kgr.

In aceiași cursă Glumeț, la 5½ kgr., este învins de Weekend de 3/4 lungime.

Se găsesc la aceiași diferență de greutate. Răvaș care a învins-o atunci era la egal cu ea. Astăzi îi dă 6 kgr. Marche en avant a învins pe Weekend. De atunci însă iapa a progresat, lucru care nu se poate spune de pensionarul Hergheliei Cislău. In consecință credem că iapa d-nei Lungu va pierde cu greu acest premiu. Indicăm : WEEKEND, Marius.

6. Premiul Esquif. Băbuca are o greutate de pană. Bine susținută de micul Oprescu poate câștiga. Este out-siderul cursei. Calul cursei ni se pare Glorietta, care dacă ia startul nu va avea de învins de cât pe Meșterul Manole. Farmec ne pare penalizat.

Indicăm : GLORIETTA, Meșterul Manole.

7. Premiul Crasna, repriza 2-a. Aluna a decepționat ultima oară când a fost învinsă de Tini. Bondar și Sfârleză reprezintă culorile Hergheliei Scroviște cu o bună șansă. Vor avea de învins pe Aluna și Licurici.

Indicăm : HERGHELIA SCROVIȘTE, Aluna, Licurici.

Programul alergărilor

BANEASA : Ziua XIII-a — Joi 2 Iunie 1938
— ALERGĂRILE INCEP LA ORA 15 —

I. PREMIUL COMANA — VANZARE — 1100 METRI (L. D.) 20.000, 4.000, 2.000, 1000 lei

T. Câmpeanu	Marmara	51	*Logofătu*
Costea Ion	Nuța	42½	*Oprescu*
A. Hananel	Marina	53½	*Cucu*
Al. Ionescu	Apolo	46	*Tănase*
Maior V. Moisescu	Corina	48½	*Crișan*
Căpitan C. Paraschivescu	Orz	53½	*Vincent*

II. PREMIUL CRASNA — W. HANDICAP — 1500 m. P. V. 25.000, 5.000, 2.500, 1.200 lei
Repriza I-a

D-na V. Z. Nicolau	Răvaș	67½	*0*
S. Schwartz	Monette III	56	*Vincent*
Herg. Cislău	Tuluța	56	*R. Cristea*
Grajd. Romy	Marcella	55½	*Gill*
S. Schwartz	Princier	55½	*0*
A. Hananel	Neta	53½	*Cucu*
A. și E. Rieber	Sukoro	53	*Logofătu*
Herghelia Scroviște	Farmec	52½	*0*
Maior C. Aslan	Boccacio	52½	*0*
A. Ionescu	Peldas	52½	*G. Enescu*
J. Karmitz	Favoritul meu	52½	*Garner*
General V. Dombrowsky	Aghiuță	51	*M. Mullot*
A Dumitraș	Răstel	49½	*0*
V. Novaci	Cărăbuș	48	*Huțuleag*

III. PREMIUL IZEL — VANZARE — 900 metri (L. D. 25.000, 5.000, 2.500, 1.200 lei

T. Câmpeanu	Ticu	58	*R. Cristea*
Al. Emanoil	Fioretta	52½	*Huțuleag*
G. B. Goilav	Jaf	52	*Crișan*
Căp. Al. Guliano	Balihoo	50½	*Urdăreanu*
Căp. Al. Guliano	Melita	50½	*Cucu*
A. Hananel	Vigo	58	*0*
S. Schwartz	B-rescioara	56½	*Vincent*

IV. PREMIUL SAN FLORIZEL — 18000 metri P. N. 25.000, 5.000, 2.500, 1.200 lei

Herghelia Cărăpciu	Getta	45	*Huțuleag*
Herg. Cislău	Mayar	50½	*0*
Herghelia Scroviște	Lăcusta	41	*Florescu*
J. Karmitz	Favoritul meu	51	*0*
J. Karmitz	Naum	48½	*Crișan*
Radu Polizu Micșunești	Saturnus	59½	*0*
S. Schwartz	Foulaubin	58	*Vincent*
S. Schwartz	Princier	55	*0*
St. Ștefănescu	Meșterul Mano	46½	*0*

V. PREMIUL SIRENA — 1200 metri L. D. 40.000, 8.000, 4.000, 2.000 lei

Marius Antonescu	Marius	57½	*Garner*
Herg. Cislău	M. en avant	59	*R. Cristea*
Herg. Cislău	Tuluța	53	*0*
Herghelia Scroviște	Glumeț	49	*Cucu*
Herghelia Scroviște	Topaz	45½	*Florescu*
J. Karmitz	Favoritul meu	50½	*0*
D-na Zoe I. Lungu	Weekend	54½	*Vincent*
D-na V. Z. Nicolau	Răvaș	60	*Gill*
S. Schwartz	Monette III	53½	*0*

VI. PREMIUL ESQUIF — HANDICAP — 1600 metri P. N. 30.000, 6.000, 3.000, 1.500 lei

Ch. Nirescher	Bard	64	*0*
S. Schwartz	Princier	59½	*0*
Herghelia Scroviște	Farmec	57	*Ilinca*
D. Mironescu	Glorieta	55	*Gill J.*
Herghelia Cislău	Mayar	51	*0*
S. Schwartz	Caiafa	50½	*Cucu*
General G. Moruzi	Hoața	50	*Huțuleag*
Herghelia Scroviște	Sfârleaza	46½	*0*
St. Ștefănescu	Meșterul Mano	45	*Logofătu*
Colonel M. Slomnescu	Necaz	43	*0*
Locot.col. Tr. Romano	Băbuca	40½	*Oprescu*
Em. Em. Săvoiu	Costinel	40	*0*

VII. PREMIUL CRASNA — W. HANDICAP — 1500 metri P. V. 25.000, 5.000, 2.500, 1.200 lei Repriza II-a

Herghelia Cislău	Mayar	62	*R. Cristea*
S. Schwartz	Caiafa	61½	*0*
M. Antonescu	Stefania	61	*0*
Lt. Răureanu	Răsceoala	60	*Gill*
D-na F. Boga	Amaranthe	58½	*Toth B.*
Colonel G. Săvoiu	Licurici	57½	*Horvath*
Herghelia Scroviște	Sfârleaza	57½	*Mullot*
Leon Grigorescu	Bochko	57	*R. Cristea*
R. Polizu-Micșunești	Aluna	55½	*Huțuleag*
Herghelia Scroviște	Bondar	55	*Ilinca*
Căp. O. Vovu	Puișor	53½	*Vincent*
Căpitan C. Paraschivescu	Orz	53	*0*
Leon Grigorescu	Lulu	48½	*0*
Col. Dumitriu M.	Titirez	48½	*Logofătu*
S. Schwartz	Spătar	47	*Cucu*

Hipism

BOIS ROUSSEL A CÂȘTIGAT DERBYUL dela Epson

Eri s'a disputat la Epsom evenimentul capital al hipismului mondial, „DERBYUL-ENGLEZ" fugit pe clasica distanță de 2400 metri și având drept alocație pentru primul loc suma de 41.000 lire sterline, adică în lei aproximativ 11 milioane.

Ca deobiceiu, un public imens evaluat la 400.000 de persoane a ținut să asiste la această formidabilă cursă. Ca în toți anii, porțile hipodromului dela Epsom, au fost luate cu asalt încă dela ora 8 dimineața deși cursa s'a fugit la ora 16.10.

Derby-ul englez s'a soldat cu un mare triumf pentru crescătoria franceză al cărui produs BOIS ROUSSEL a câștigat de 4 lungimi asupra lui Scottish Union și a marelui favorit Pash.

Bois Roussel după cum se știe, după victoria din „PRIX JUIGNE" disputat la 10 Aprilie, a fost vândut de d. LEON VOLTERA — fostul său proprietar — d-lui P. BEATTY pentru suma de 8000 lire sterline.

Victoria lui Bois Roussel pune într'o foarte frumoasă lumină crescătoria franceză.

Rezultatul tehnic pentru primii trei sosiți a fost :

1. Bois Roussel	**C. Elliott.**
2. Scottish Union	**Carslake.**
3. Parch	**Gordon Richards.**

Câștigat : 4—2 lungimi.

In ultima zi a meeting-ului de la VICTORIA CLUB, PASCH era oferit la cota de 2 : 1, SCOTISH UNION la 19:2 iar BOIS ROUSSEL la 100 : 6.

Rezultatul cursei a confirmat opiniunile cunoscătorilor cari spuneau despre Pasch că nu va rezista severului parcurs al Derby-ului și excelentele comportări dela antrenament ale învingătorului.

Publicarea greutăților

BANEASA — ZIUA XIV-a — Duminică 5 Iunie

PR. CUBA — Hcp. vânz. 20.000 lei — 1600 metri

Saturnus	72
Neta	64
Carmen	63½
Aghiuță	61½
Pok	60½
Jane	60
Răstel	60
Cin'te ține	60
Cărăbuș	58½
Ștefania	56½
Elada	55½
Naum	55½
Răsceoala	55½
Licurici	53
Nelson	52
Natașa	50½
Fa	50
Orz	48
Jessica	45
Lulu	44
Spătar	42½
Churlan	40

PR. POLONIUM — W. Hcp. 25.000 lei — 1600 m.

Hop și eu	70½
Boccacio	66
Flor fina	66
Favoritul meu	65½
Noliceă	63½
Glorietta	63½
Goblin	63
Pok	63
Cin'te ține	62½
Cărăbuș	61
Frunză	61
Li	60½
Caiafa	59½
Elada	58½
Loti	58½
Sfârleaza	55½
Meșterul Manole	53½
Acacia	53½
Fa	52½
Puișor	52
Sanda	51½
Orz	51
Băbuca	49½
Topaz	49
Jessica	48
Costinel	47½
Lulu	47
Spătar	45

PR. M-ELLE DE JOINVILLE — Hcp. — 35.000 lei — 2.400 m.

Răvaș	68
Scârba mică	66½
Codru	65
Danciu	63½
Parabola	62
Rubin	61½
Luța	61
Hop și eu	58½
Afurisit	57
Geza	54½
Princier	53½
Noliceă	51½
Pok	51
Li	45½
Naum	43½
Boshko	42
Meșterul Manole	40
Topaz	40

INFORMAȚIUNI

● **Alergările de astăzi încep la ora 15 precis.**

● **Pariul austriac continuă astăzi la Băneasa cu miza inițială de 75.514 lei și cuprinde cele șapte alergări ale programului.**

Este probabil ca jocul să ajungă la 140.000 lei.

★ Eri la Băneasa-Trap s'au plătit la event cotele :

TRIBUNA

Sultan II—Haron	23
Haron—Harry Boy	48
Harry Boy—Furor	2400
Furor—Trixie	346
Trixie—Naverno	50
NavernoAmsel	291
Aurel—Legionar	71
Legionar—Ghid	50

PELUZA

Sultan II—Haron	30
Haron—Harry Boy	53
Harry Boy—Furor	1090
Furor—Trixie	144
Trixie—Naverno	35
Naverno—Amsel	291
Amsel—Legionar	71
Legionar—Ghid	57

★ La pariul ordinei s'au plătit cotele :

Haron—Margaret T.	19
Furor—Dor de Ducă	266
Trixie—Gretelbub	22
Amsel—Quaramba	102

Eri la Băneasa-Trap

TRIXIE a câștigat Pr. FUSCHIA

Ghid a dovedit că este cel mai bun trei-ani autohton

Lume multă, dar foarte multă pentru o zi de lucru, a existat la reuniunea de eri de la Băneasa-Trap.

S'a dovedit că reuniunea mondenă de Sâmbăta trecută a reușit să atragă un nou și important contingent de admiratori pentru spectaculoasele alergări oferite de trap.

Multe, foarte multe din figurile noui, venite Sâmbătă pe hipodrom au putut fi văzute și eri.

Sportul oferit de această zi a fost de cea mai bună calitate.

Cu excepția celor două alergări în care prezența la start a lui Haron și Trixie au gonit pe cellalți concurenți, restul de 7 probe au oferit un suficient număr de concurenți și au furnizat un spectacol cât se poate de atrăgător.

Finalul Pr. Jupiter este mărturie certă a spectacolului care ne-a oferit.

Dintre rezultatele zilei sunt câteva care se reținează.

Vom începe cu lucrurile bune și vom lăsa la urmă „MICA AFACERE A ZILEI".

Vom începe cu GHID care cu ocazia cursei efectuate eri în Premiul Jora a dovedit că actualmente este cel mai bun trei-ani roman.

Fiul lui Texas recoltând o victorie extrem de ușoară, pe un parcurs care apărea cam lung pentru el, a marcat crono excelent de 1.31. Suntem siguri că silit să se întrebuințeze, Ghid ar fi fost capabil să mearga eri sub 1.30.

Alături de Haron, socotim pe Ghid drept cel mai reușit produs al crescătoriei naționale.

D. I. Tulcianov, proprietarul și crescătorul lui, se poate mândri că din crescătoria sa au provenit, la scurt interval de timp, două din exemplarele de elită ale turfului nostru.

LEGIONAR și GRUIA protagoniștii Premiului Mehadia sunt alți doui cai cari au stabilit performanțe mai mult ca meritorii.

Armăsarul tânăr a dovedit cu această ocazie că se află pe calea unei mari transformări și că ar putea promova în rândurile vedetelor generației lui.

Mult mai valoroasă însă este performanța lui Gruia.

Fiul lui Strolch — ale cărui merite de reproducător se evidențiază pe zi ce trece — a arătat cea mai bună valoare de până acum. Acel 1.271 stabilit pe 2240 metri și într'o cursă în care tot timpul a avut de ocolit se cuvine scăzut cu aproximativ 1 secundă.

Gruia a dovedit cu această ocazie că a promovat în rândurile celor mai buni cai români.

Un cuvânt bun și pentru Valodi Andreyevsky care pe zi ce trece se dovedește un excelent profesionist. Nu putem face altceva decât să ne asociem tuturor celor cari i-au aplaudat cele două succese de ieri și să-i spunem : „BRAVO VALODI".

Surprinzătoare a fost victoria lui FUROR din Premiul Meridian.

Acelaș Furor, Sâmbătă a fost dominat la egal de Diadia Lul și bătut de Zenit și Sorana stabilind recordul de 1.44.7.

Eri, însă, a recoltat o victorie ușoară asupra lui Dor de Ducă, Oboreanu și Vântișor — elemente bine cotate în generația lor — stabilind cronometrajul de 1.38.3. Deci un salt de valoare 6.4 secunde în interval de 3—4 zile.

Trebue să recunoască oricine că oricât de indulgenți am fi și oricât am accepta că trei-anii sunt susceptibili de mari progrese, nu putem totuși să trecem cu vederea peste această inadvertență.

Nu putem înțelege nici atitudinea Domnilor Comisari cari acceptă orice scuză.

Cerem în cazuri similare facerea unor anchete serioase și pedepsirea cu maximum de severitate a tuturor celor cari se vor mai deda la asemenea afaceri.

*

1. PR. MARY H. Spic, trece jute de Mărțoaga și conduce până în cel de-al doilea ocol unde este depășit de Sultan II în timp ce Busuioc și Du-te urmau la câteva lungimi. Ordinea se menține astfel până la potou. Sultan II câștigătorul ușor, iar Busuioc în luptă cu Spic galopând pe potou a fost distanțat, locul al treilea fiind atribuit lui Du-te.

Vestit a fost declarat al patrulea.

2. PR. GEORGES WILKES. Din plecare, Haron la conducerea urmat de Naplopo și Margaret. Pe al doilea kilometru, Cerkasoff încearcă un atac care n'are alt rezultat decât că i-a adus locul al doilea cu jumătate de lungime înaintea lui Naplopo, Haron câștigând ușor.

3. PR. MEDEA s'a transformat într'o veritabilă cursă de galop. Dacia a luat conducerea urmată de Diadia Lul și Harry Boy care a refăcut repede handicapul ce avea de suportat. La ședirea din cel de al doilea turnant, Harry Boy a trecut în cap și s'a dus nesupărat la sosire. In spatele lui, Diadia Lul, distanțat pentru galopuri repetate, debutanta Dacia și Desiș au ocupat locurile următoare. Momente favorabile a mai avut în cursă și Dâmb, momente anihilate de lungi galopuri.

4. PR. MERIDIAN. Furor a condus pe întreg parcursul urmat de Dor de Ducă și Oboreanu, în timp ce Strengar își lăsa orice șansă în două lungi galopuri, iar Vântișor făcea o simplă promincă.

Ordinea s'a menținut în întreg parcursul, Furor câștigând cu un avans apreciabil. S'a mai văzut un timp și Extra.

5. PR. FUSCHIE. Blondella a luat conducerea din plecare, urmată de Trixie, în timp ce Gretelbub refăcea cu pași mari handicapul de 60 m. pe care îl dădea leaderelor.

Pe al doilea kilometru, Biondella rupându-și un hăț galopează, iar Trixie se detașează urmată de Gretelbub.

Pe linia dreaptă, Cerkasoff o oprește din acțiune pe Trixie câștigând de puțin dar foarte sigur. Biondella a terminat a treia.

6. PR. JUPITER. Giuditta galopează la plecare, iar Bibi datorită handicapului inițial conduce urmată de Naverno și Dorita Mea care mergeau unul lângă altul, iar Benito H. P. îi urma la două-trei lungimi. In ultimul ocol, Bibi cedează, iar pe linia dreaptă, după o luptă prelungită până la potou, Naverno dispune de un cap de Dorita Mea, iar Benito H. P. care termina puternic la locul al treilea precedând pe Ideal.

7. PR. ALLEIN. Amsel a luat conducerea din plecare, având la două lungimi în spate pe Pai și Farao, urmați la alte două lungimi de Quaramba.

Ordinea s'a menținut astfel până la intrarea în linia dreaptă unde Quaramba a depășit pe Pai și Farao apropiindu-se de leaderă.

Neputând persevera în efort, a galopat lăsând victoria la discreția lui Amzel. Pai, cei de-al treilea sosit, a fost distanțat pentru galopuri repetate și astfel Farao a fost declarat al treilea.

8. PR. MEHADIA. Legionar urmat la câteva lungimi de Durdulia ia conducerea, în timp ce Gruia într'o alură puternică reface mult prea iute handicapul care îl desparte de leaderi. In ultimul ocol Legionar conduce cu o lungime asupra unui pluton în care se luptau Brebenea, Peter Worthy, Gruia și Durdulia.

Pe linia dreaptă s'au desprins Legionar și Gruia care a luat la 50 m. de potou un ușor avantaj. Solicitat, Legionar a revenit și pe linia potoului a câștigat cu un cap asupra lui Gruia care s'a resimțit de severul efort făcut. Brebenea și Pock au luat locurile următoare.

9. PR. JAVA. Spic a condus cu mare avans, asupra Bebecăi lui Ghid și Tutun care galopând a pierdut aproximativ 50 metri.

Pe a doua parte a parcursului, Ghid a fost adus treptat și pe linia dreaptă a depășit pe Spic câștigând oprit.

Al treilea s'a găsit Tutun precedând pe Bruma II.

REZULTATUL TECHNIC

Băneasa-Trap — Ziua V-a Miercuri 1 Iunie

I. PREMIUL MARY H. — Condiție — 1700 metri (15:36) 8000—2000—1000—500 lei

1	Sultan II	1760	2 45³	1 33³	*Gaidaev*	18	20
2	Spic	1740	46'	35ᵉ	*Graw*	410	160
3	Du-te	1820	48³	32'	*Crotenco*	83	26
4	Voința	1740	52ᵉ	39⁴	*Dobrescu*	95	90
	Livada	1820	3 09ᵉ	39ᵉ	*Cristeodores*	550	480
	Mărțoaga	1700	13ᵉ	53ᵉ	*D. Pavel*	1754	2400
	Casatea	1880	opr.	—	*Pavlic*	120	480
d	Busuioc	1800	2 47³	32ᵉ	*Ghinea*	98	58

SULTAN II (Sixtus și Făclia) aparține d-lui F. KURZWEIL
PARIU MUTUAL: TRIBUNA : 18—11—25—12; PELUZA: 20—11—16—11

II. PREMIUL GEORGES WILKES — Grupa H. 2200 metri (16:03) 1200—3500—1500 lei

1	Haron	2200	3.10ᵉ	1.26'	*Andrewsky*	10	11
2	Margaret T.	2200	12⁴	27ᵉ	*Cerkasoff*	53	47
3	Naplopo	2200	12'	27ᵉ	*Dobrescu*	75	50

HARON (H. P. și HANERL) aparține GRAJD. CERNI
PARIU MUTUAL: TRIBUNA: 10; PELUZA: 11

III. PREMIUL MEDEA — Condiție — 1700 metri (16:30) 8000—2000—1000—500 lei

1	Harry Boy	1780	3.01⁴	1.41ᵉ	*Ghinea*	48	53
2	Dacia	1700	03ᵉ	48ᵉ	*Podoleacov*	41	40
3	Desiș	1720	09	48¹	*Komarnisky*	80	208
4	Dâmb	1800	07ᵉ	44ᵉ	*Andrewsky*	50	38
	Tais	1760	09ᵉ	47'	*Zabelin*	112	231
	Habara	1700	26³	2.01ᵉ	*Boristac*	268	135
	Flăcău	1720	33⁴	04'	*Crainic*	530	160
	Jenny	1700	3.2³	05ᵉ	*Terchov*	722	520
d	Diadia Lul	1720	03ᵉ	1.46ᵉ	*Dobrescu*	32	33
d	Măgura	1740	07'	47ᵉ	*Trifulescu*	151	13

HARRY BOY (H. P. și Proza) aparține d-lui M. PANTECAN
PARIU MUTUAL: TRIBUNA: 54—15—24—19; PELUZA: 86—18—27—26

IV. PREMIUL MERIDIAN — Handicap — 2100 metri (16:58) 12000—3500—1500—1000 lei

1	Furor	2100	3 26³	1.38²	*T. Popa*	399	277
2	Dor de ducă	2120	28³	3 ¹⁵	*Slobozenco*	44	46
3	Oborean	2140	39⁴	3 ¹⁵	*Crainic*	70	49
4	Vântișor	2240	36²	33'	*Corpl*	34	40
	Extra	2120	36²	42¹	*Cerkasoff*	83	92
	Strengar	2160	42ᵉ	42ᵉ	*Andrewsky*	22	24

FUROR (Bandi și Frunza) aparține d-nei E. VARLAN
PARIU MUTUAL: TRIBUNA: 399—52—27; PELUZA: 277—60—30

V. PREMIUL FUSCHIA — Condiție — 2100 metri (17:23) 14000—4000—2000 lei

1	Trixie	2160	3 13³	1.29'	*Cerkasof*	10	11
2	Gretelbub	2220	14	27⁴	*Dobrescu*	10	36
3	Blondella	2160	17¹	31³	*T. Marcu*	145	81

TRIXIE (Baka și Fulger) aparține C-SEI BENCKENDORFF
PARIU MUTUAL: TRIBUNA: 10; PELUZA: 11

VI. PREMIUL JUPITER — Handicap — 1700 metri (17:54) 10000—2500—1200—800 lei

1	Naverno	1740	2.36'	1.30¹	*Cerkasoff*	40	57
2	Dorita Mea	1740	36'	30³	*Corol*	27	26
3	Benito H. P.	1720	37ᵉ	31ᵉ	*V. Vârlan*	85	88
4	Ideal	1760	39¹	30⁴	*Gaidaev*	66	85
	Iroșca II	1740	41ᵉ	33	*Slobozenco*	109	81
	Bibi	1700	43'	36'	*Ghinea*	77	69
	Giuditta	1740	47¹	36	*T. Marcu*	64	47

NAVERNO (Volo Worthy și Natter) aparține C-SEI BENCKENDORFF
PARIU MUTUAL: TRIBUNA: 40—24—19; PELUZA: 57—20—16

VII. PREMIUL ALLEIN — Cursă după record — 1700 metri (18:21) 11000—3000—1200 lei

1	Amsel	1740	2.32ᵉ	1.27ᵉ	*Borisiac*	27	44
2	Quaramba	1760	33¹	27ᵉ	*Cerkasoff*	20	19
3	Farao	1760	34ᵉ	27'	*Slobozenco*	125	65
4	Pai	1740	33ᵉ	28⁴	*Ghinea*	31	28

AMSEL (Guardian Trust și Tenfelsmädel) aparține d-lui G. G. GRIGORIU
PARIU MUTUAL: TRIBUNA: 27—16—13; PELUZA: 44—22—13

VIII. PREMIUL MEHADIA — Record — 2100 metri (18:47) 10000—2500—1200—800 lei

1	Legionar	2100	3.15³	1.33	*Slobozenco*	21	26
2	Gruia	2240	15ᵉ	27¹	*Andrewsky*	259	144
3	Brebenea	2160	18	31ᵉ	*Gaidaev*	58	257
4	Pock	2180	18¹	30ᵉ	*Crainic*	76	69
	Peter Worthy	2120	18⁴	33ᵉ	*Drăgotescu*	89	40
	Durdulia	2120	21⁴	35	*Corol*	509	257
	Redea	2180	28¹	35ᵉ	*Zabelin*	33	28
	Livada	2140	31³	38'	*C-teodorescu*	500	401

LEGIONAR (Texas și Legjobb) aparține d-lui N. STANCIULESCU
PARIU MUTUAL : TRIBUNA: - 21—16—22—22; PELUZA: 26—14—18—17

IX. PREMIUL JAVA. — Handicap — 2100 metri (19:13) 8000—2000—1000—500 lei

1	Ghid	2200	3.20³	1.31	*Andrewsky*	24	25
2	Spic	2100	20ᵉ	35ᵉ	*Gram*	162	145
3	Tutun	2160	21⁵	33ᵉ	*Slobozenco*	47	43
4	Bruma II	2220	25³	36	*Komarnisky*	116	72
	Bebeca	2140	25ᵉ	36	*Cobeliac*	110	101
	Mura II	2140	33⁴	39'	*T. Marcu*	128	119
	Baron	2120	38'	43ᵉ	*Dobrescu*	31	40
	Valona	2140	dep.	—	*D. Pavel*	746	1015

GHID (Texas și Githa) aparține d-lui I. TULCIANOV
PARIU MUTUAL: TRIBUNA: 24—13—19—15; PELUZA 25—12—24—17

De peste hotare

Anglia

Vineri 3 I... mie se va disputa la EPSO... M pe distanța de 400 m. ... parcurs identic cu cel al De... rbyului — clasica probă „O... AKS STAKES", dotat cu 20... 00 lire adică aproximativ... 2 MILIOANE LEI, plus în... trările din care se vor dedu... ce, următoarele cote: 10% ca... re vor fi atribuite celei ce v... a ocupa locul al 2-lea, 5% c... se vor atribui celei de a tre... ia clasată și 400 lire pentru... crescătorul câștigătoarei.

Dăm mai jos lista concurentelor și ... montelor probabile:

BETAGAIN	R. A. Jones
SLY ABBES	S. T. Wesston
NIGHT BIR...	D. T. Lowrey
SWRET COL...	RN W. Nerett
SOLAR FLO...	WER R. Perryman
ROCKFEL...	S. Wrogg
LADY NOEL...	W. Sibbritt
SHREW II	C. H. Semblat
OCEAN BAS...	E. M. Beary
STAFARALL...	A H. Wrogg
CROIX DE L...	EU Gordon Richards
RATTOO	P. Maher
RADIANT	C. Smirke
BONNET	F. Smith
JOYCE W.	?
GOSSIP II	G. Bridgland
KUOLE STAR	J. Marshal

Din acest magnific lot, Rockfel, glorioasa câștigătoare a „MIEI DE GUINEE" pare a fi cea mai indrituită să câștige.

De remarcat că în această cursă figurează și SHREW II și GOSSIP II cele mai bune iepe de 3 ani din Franța.

Franța

UN NOU SUCCES AL GRAJDULUI D-LUI KARMITZ NDI FRANȚA

In cadrul reuniunei de Duminică 29 Mai dela Longchamp s'a disputat „PRIX DE L'ESPLANADE" 20.000 franci — 1700 m.

Intr'o sosire extrem de strânsă — intervalele de la sosirea au fost cap, cap, gât — pensionarul d-lui Karmitz, RODIN 58 a ieșit victorios încălecat fiind de A. CHÉRET și plecând la cota de 144 pentru 10.

In spatele pensionarului d-lui Karmitz sau plasat DAMPT 58 F. ROCHETTI, TROYLUS 58 G. DUFOREZ și ROUSSEROLE 56½ L. GAUTIER și alți 7 concurenți.

Italia

SILVANA CAȘTIGATOAREA PR. DIANEI, DIN NOU VICTORIOASA

In cadrul reuniunei din 27 Mai dela SAN SIRO, SILVANA — câștigătoarea Pr. Dianei — a câștigat proba principală a zilei „PREMIO LEGUANO" 2000 m.—2500 lire.

Penisonara GRAJDULUI RAZZA DELA PELLEGRINA, încălecată de J. ROMERO și purtând 50% kg. a câștigat de 6 lungimi asupra lui NARDINA 57½ încălecată de P. GUBELLINI ARABELLA 50 E. TRAP- și la peste 10 lungimi de POLINI. Cota: 5.50 pentru 5.

VOLLEY-BASKET-BALL

Astăzi începe turneul final

Iureș Club-Start Club, derbyul campionatului femenin

TEREN SPORTUL STUDENȚESC

Str. Vasile Pârvan colț cu b-dul Elisabeta

ORA 9 : Viitorul—Sp. Studențesc, basket II, arb. V. Tury.
ORA 9.30: Sp. Studențesc—E. F. A., volley II, arb. Bădescu.
ORA 10 : Farma—Metalosport, volley fem. arb. D. Marinescu.
ORA 19.30: Start—Iureș, volley fem. arb. D. Marinescu.
ORA 16 : Sp. Studențesc—O. C. B., volley turneu final, arb. N. Mateescu.
ORA 16.45: Telefon Club—C.F.R., volley turneu final, arb. A Donici.
ORA 17.30: Sp. Studențesc—O. C.B., basket turneu final, arb. D. Marinescu.
ORA 18.30: Telefon Club—C. F. R., basket turneu final, arb. P. Briedis.

TEREN C. F. R.

Splaiul Independenței 114 (lângă arena Venus).

ORA 8.30: Pebe—E. F. A., volley III, arb. Cojocărescu.
ORA 9 : Rahova—E. F. A., basket II, arb. Cojocărescu.
ORA 10 : Bonaparte—A. S. 13, volley III, arb. Cosmin.
ORA 11: V. S. C.—C. F. R., basket III, arb. Cosmin.
ORA 12 : Vergu—V S. C., volley II, arb. Udenio.
ORA 16: Luceafărul—Bonaparte, volley II, arb. Cosmin.
ORA 16.30: Telefon B.—Bonaparte H, volley gem. arb. Furlugeanu.
ORA 17: Viitorul—Macabi, volley III, arb. Cojocărescu.
ORA 17.30: Telefon A.—Bonaparte A, volley fem. arb. Furlugeanu.
ORA 18: V. S. C.—Energia, basket II, arb. Cosmin.
ORA 19: B. T. M. T.—Energia, volley II, arb. Cosmin.

TEREN A. C. S.

Str. col. Papazoglu, 38

ORA 9 : C. F. R.—Aurora, volley II, arb. D. Marinescu.
ORA 16.30: Pebe—O. C. B., volley II, arb. Bădescu.
ORA 17 : C. F. R.—O. C. B., basket II, arb. Bădescu.
ORA 18 : Macabi—Pebe, volley II, arb. Bădescu.
ORA 18.30: Pebe—I. P. P., basket II, arb. V. Tury.

TEREN E. F. A.

Șos. Pantelimon, 25

ORA 9.30: Iuventus—Bonaparte, basket II, arb. Szurmeyan.
ORA 10.30: A. S. A.—Aurora, basket II, arb. Eramian.

TEREN A. C. S. A.

Str. Antim, 73

ORA 16: Rahova—Viitorul, volley II, arb. Rădulescu.

DERBY-UL CAMPIONATULUI FEMENIN

Start Club și Iureș Club se întâlnesc astăzi într'un match decisiv.

Mult așteptata întâlnire între echipele feminine de volley-ball Iureș Club și Start Club, se va desfășura astăzi, începând de la ora 10.30 pe terenul Sportul Studențesc din str. V. Pârvan. Partida este așteptată cu legitim interes, întrucât ori de câte ori s'au întâlnit, cele două echipe au furnizat jocuri extrem de spectaculoase, care au constituit o bună propagandă în favoarea volleyballului. De data aceasta partida se anunță sub cele mai bune auspicii, întrucât atât Iureș cât și Start se găsesc în excelentă formă. Ambele au dispus cu ușurință de toți adversarii întâlniți de-alungul campionatului, făcând astfel dovada că sunt echipele cele mai bune din țară.

Antrenamentele intense și riguroase pe care le-au făcut cele două formațiuni în cursul săptămânii, lasă să se întrevadă că vom asista la o luptă strânsă, din care fiecare din combatanți are șanse de a ieși învingător.

Deși cu excepția partidei din toamnă, Iureș Club a câștigat mereu în ultimii doi ani și s'ar părea că nu va putea pierde nici de data aceasta, părerea noastră este că Start Club va redobândi în acest an titlul de campion.

Are de partea sa avantajul fizicului și a ambiției nestrămutate de a repeta figura din toamnă.

In plus, în fața Aurorei echipa a funcționat ireproșabil.

In dorința de a-și păstra și în acest an titlul, Sportul Studențesc va face tot ce-i va sta în putință spre a învinge. Este probabil că va reuși, însă la mare luptă.

D. Mateescu va fluera începutul la ora 16, echipele prezentând următoarele formațiuni :

Sportul Studențesc : **Măn-ciulescu, Bălteanu, Grigorescu, Notti, Popescu și Alexandrescu.**

O.C.B. : **Grüenștein, Kimelman, Rădulescu, Schwartz, Kamerman și Schlesinger.**

TELEFON CLUB-C.F.R.

Cel de al doilea joc se va disputa între Telefon Club și echipa feroviarilor.

Deși ultimii au pornit modest în campionat făcând impresia că vor juca un rol șters, s'au antrenat intens și serios, prezentându-se din ce în ce mai bine, și ajungând pe merit în turneul final. Munca depusă de neobositul conducător care este d. Slavici se vede astfel încununată de cel mai desăvârșit succes.

Telefoniștii în schimb s'au afirmat din primul moment ca cea mai puternică echipă din Capitală. Au câștigat partidă după partidă, iar în cursul verii și-au însușit cupa „Inainte", făcând astfel dovada posibilităților de care dispun.

In întâlnirea de astăzi vor sfârși probabil învingători, întrucât sunt favoriții turneului. Partida va începe la ora 16.45 sub conducerea d-lui Donici, care va arbitra următoarele echipe :

Telefon Club : **Herold, Petrescu, Hariton, Balosache, Roșianu și Popescu.**

C.F.R. : **Pârvulescu, Dumitrescu, Prunescu, Boeriu, Millia și Marinescu.**

BASKET-BALL

SPORTUL STUDENȚESC-O.C.B.

Intâlnirea dintre echipele de basketball ale universitarilor și O.C.B., va prilejui deasemenea un spectacol interesant, deși primii sunt superiori în toate compartimentele. Sportul Studențesc a reușit să-și adjudece regulat titlul de campion național, beneficiind de o echipă bine pusă la punct și cu o tehnică avansată. O.C.B-ul va căuta în fața unui adversar de clasă să obțină un rezultat cât mai onorabil. Față de performanțele bune cu care O.C.B-iștii le-au realizat în toate ocaziile, sunt convinși că și astăzi vor fi la înălțimea așteptărilor. Universitarii vor înregistra o victorie frumoasă, făcând tot odată și o bună propagandă în favoarea basketului.

D. Marinescu care va fluera începutul la ora 17.30, echipele aliniindu-se astfel :

Sportul Studențesc : **Riegler, Belitoreanu, Sădeanu, Alexandrescu și Bălteanu (Briedis).**

O.C.B.: **Schlessinger, Rădulescu, Schwartz, Grünstein și Kimelman (Kamerman).**

TELEFON CLUB—C. F. R.

Ultimul joc din programul zilei se va desfășura între Telefon Club și C.F.R.

Este partida cea mai echilibrată și care nu va putea furniza pe învingător decât odată cu fluerul final al arbitrului.

Echipele sunt de posibilități apropiate.

Telefoniștii beneficiază de o mai bună condiție fizică și o mai mare mobilitate, fiind aproape toți atleți ai A. N. E. F-ului, iar feroviarii de o tehnică mai avansată și o legătură mai perfectă între linii, practicând un joc mai accentuat, de echipă.

Cum în ultimul timp C. F. R-ul a marcat o vizibilă revenire în formă, îi vom instala favoriți.

Partida va începe la ora 18.30 sub conducerea d-lui Briedis, echipele aliniindu-se astfel :

Telefon Club : **Teodorescu, Colibași, Petrescu, Herold, Hariton (Zernoveanu).**

C.F.R. : **Andronache, Dumitrescu, Prunescu, Pârvulescu, Iatropol (Marinescu).**

Echipa Sportul Studențesc campioană națională și favorita turneului final de basket-ball.

Pruner.

Iureș Club : **Eta Mănescu, Mariange, Călciurescu, Anine Mănescu, Marga Căplescu, Țuka Lazariade și Graziella Benjamin.**

ASTAZI INCEPE TURNEUL FINAL

Sportul Studențesc, C. F. R., Telefon Club și O. C. B. în același program

Terenurile Sportului Studențesc vor adăposti astăzi după amiază jocurile primei zile din turneul final de volley și basket-ball.

După cum se știe, iau parte la acest turneu primele două echipe clasate din fiecare serie.

Se întâlnesc deci cele mai bune formațiuni din Capitală, care vor lupta pentru cucerirea invidiatului titlu de campion național. Spunem campion național, întrucât cele două sporturi neluând o dezvoltare prea mare decât în București, activitatea oficială se rezumă aci.

Programul de astăzi este extrem de interesant, și va servi ca o excelentă propagandă în favoarea celor două sporturi „minore".

Cum pentru după amiază nu sunt programate jocuri de football, este de așteptat ca amatorii de spectacole sportive să asiste în număr cât mai mare.

Partidele vor prilejui lupte strânse și spectaculoase, cei patru adversari fiind de forțe sensibil egale.

In plus, peste zece zile echipa națională de basketball va întâlni Ungaria, astfel că jocurile de astăzi vor fi urmărite de membrii comisiei de selecție. Un motiv în plus ca echipele să caute să se afirme.

Programul va începe la ora 16 și se va desfășura în ordinea următoare :

VOLLEY-BALL

SPORTUL STUDENTESC-O.C.B.

Prima partidă a zilei va pune față în față echipele Sportul Studențesc și O.C.B. Două formațiuni care s'au mai întâlnit în cursul campionatului și care au furnizat întotdeauna jocuri de cea mai bună calitate, victoriile alternând deoparte și de cealaltă.

Ultima oară, universitarii au terminat învingători, vădind o formă bună.

Intâlnirea va avea deci caracterul unei veritabile revanșe.

Echipa Start Club A, favorita partidei de astăzi

Telefon Club, favoritul turneului final de Volley-ball

AUTOMOBILISM

Al 2-lea „Rallye Balcanic" începe astăzi

Petre Cristea, învingătorul de anul trecut, va lua plecarea din Braşov

De la extremităţile celor cinci itinerarii prevăzute de Automobil Clubul Greciei, vor porni astăzi la drum, spre a-şi disputa victoria în cel de al 2-lea „Ralley Balcanic", cei 20 automobilişti cari au aderat la condiţiunile concursului,

Luând plecarea din: Braşov, Istanbul, Osijek, Tirana şi Varna, concurenţii vor trebui să se întrunească Sâmbătă după amiază, la Atena, unde a doua zi după sosire vor participa la proba finală: *concursul de îndemânare,*

ITINERARIILE

In număr de cinci, itinerariile competiţiunei se prezintă astfel:

Primul itinerariu: **Braşov (plecarea) - Bucureşti - Sofia-Thessalonik - Larissa - Delphi-Atena.**

Al doilea itinerariu: **Istanbul (plecarea - Eclime - Sofia-Thessalonik - Larissa - Delphi - Atena.**

Al treilea itinerariu: **Osijeg (plecarea)-Belgrad-Sofia-Thessalonik - Larissa-Delphi-Atena.**

Al patrulea itinerariu: **Tirana (plecarea) - Nish-Sofia-Thessalonik - Larissa-Delphi-Atena.**

Ultimul itinerariu: **Varna (plecarea) - Rusciuk-Sofa-Thessalonik - Larissa-Delphi-Atena.**

CAMPETIŢIUNEA DE REGULARITATE

Pe cele cinci itinerarii ale competiţiunei, concurenţii sunt obligaţi să respecte o medie orară 40 km., cu excepţia porţiunei dintre Salonic şi Atena, porţiune pe care media orară se majorează la 50 km.

PROBELE DE CLASAMENT

Toţi concurenţii, fără excepţie, sunt obligaţi să participe la două probe de clasament,

Ultima etapă a competiţiunii de rezistenţă va fi divizată în trei sectoare şi anume:

Tesalonic — Lanssa 280 km.
Lanssa — Delphi 200 km,
Delphi — Atena 164 km.

Media orară de 50 km. trebue respectată pentru acoperirea fiecăruia dintre aceste sectoare şi, pe parcurs, media de 60 km, pe oră nu poate fi depăşită.

PROBA DE INDEMANARE

La Atena, după sosirea concurenţilor, se va ţine un concurs de îndemânare care va conduce la stabilirea clasamentului general.

In această probă, plecarea se va da, trăsura având motorul oprit şi conducătorul la volan.

Utilizarea eşapamentului liber este interzisă şi cabrioletele sa şi decapotabilele vor trebui să aibă capotele ridicate.

Cu motorul oprit, fiecare trăsură va fi plasată cu roţile din faţă pe linia A A', trasată perpendicular pe axa pistei pe care se va ţine proba.

La semnalul de plecare, concurentul îşi va pune motorul în mişcare, utilizând pornirea automată, şi va parcurge, cu maşina, 125 metri, până la o a doua linie B B' paralelă cu A A' pe care va trebui să aibe capotele ridicate.

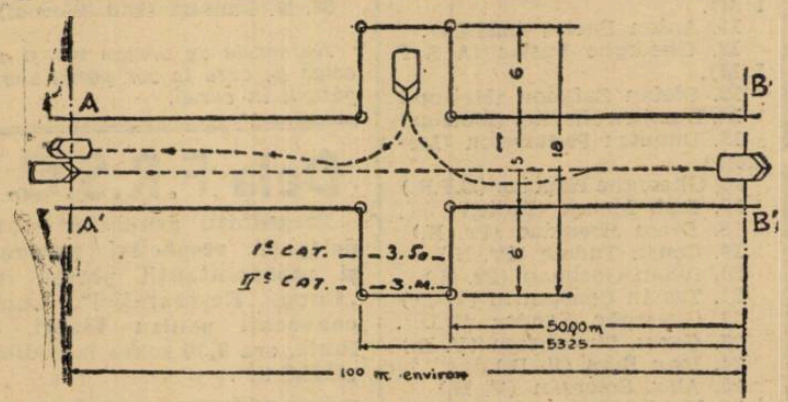

Schema probei de îndemânare

In mers înapoi, concurentul va face să intre întreaga maşină într'unul din cele două garaje trasate pe pământ la dreapta şi stânga pistei. Lărgimea acestor garaje limitate cu piloni este de 3 m. 50.

Concurentul va reporni în mers înainte către linia A A', pe care se va opri încălecat, adică în aşa fel încât, în momentul oprirei, linia să se găsească între roţile din faţă şi roţile din spate ale trăsurei.

Toţi concurenţii au dreptul să efectueze de două ori această probă, cel mai bun timp contând pentru clasament.

PLECARILE

Prima plecare se va da la ora 16 şi 36 din Tirana, la start prezentându-se automobilistul albanez Rashka Lluka. iar ultima se va da din Varna şi la steag se va alinia concurentul bulgar Georgi Nikoloff,

PLECARI DIN OSIJEK (JUGOSLAVIA)
(Joi 2 Iunie între orele 18,17 — 22.20)

No. 1 Tulio Gentilii (Italian), Fiat, cc 1.100; No. 2 Karel Husnik (Jugoslav), Ford, cc 3.621; No. 3 Loukia Pappou (Grecia), Ford, cc 3.621; No. 4 Panayis Yannoulatos (Grecia), Hotchkiss, cc 3.486; No. 7 Raoul Torrès (Italia), Chrysler, cc 4.487; No. 8 Nicolae Hatzigeorgiou (Grecia), Steyr S 120, cc 1.990; No. 9 M-me Chrystel Meinecke (Germania), Hanomag, cc. 1.494 No. 11 Georges Cassandras (Grecia), B. M. W., cc 1.898; No. 23 Dusan Suvajdzis (Jugoslav), Skoda, cc 1.000.

PLECARI DIN BRAŞOV
Joi 2 Iunie între orele 19,51—24)

No. 15 Vassilios Papadopoulos (Grecia), Dodge, cc 3.570; No. 17 ing. B. Matac (România), Citroën, cc 1.623; No. 18 Emmanuel Manicatide (România), Fiat, cc 1.500; No. 24 Petre Cristea (România), Ford, cc. 3.621.

PLECARI DIN VARNA (BULGARIA)
(Joi 2 Iunie între orele 22,40—2,45)

No 6 Licco Haim (Bulgaria), Opel-Olympia, cc 1.488; No. 12 Micho Andreeff (Bulgaria), Aero, cc 1.000; No. 22 Georgi Nikolof (Bulgaria), Opel cc 2.500.

PLECARI DIN ISTANBUL
(Joi 2 Iunie între orele 19,12 — 23,15)

No. 5 Constantin Moskoff (Grecia), Chrysler, cc 4.500; No. 10 Laurent Regoul (Franţa), Nash cc 4.270.

PLECARI DIN TIRANA
(Joi 2 Iunie între orele 16,36—20,40)

No. 21 Rashka Lluka (Albania), Buick cc 4.015.

PETRE CRISTEA ARE PRIMA SANSA

Invingătorul de anul trecut, compatriotul nostru Petre Cristea are toate şansele să-şi reînoiască victoria.

Titu Manicatide, revelaţia acestui început de sezoni are deasemenea mulţi sorţi de isbândă.

CARBURATOR

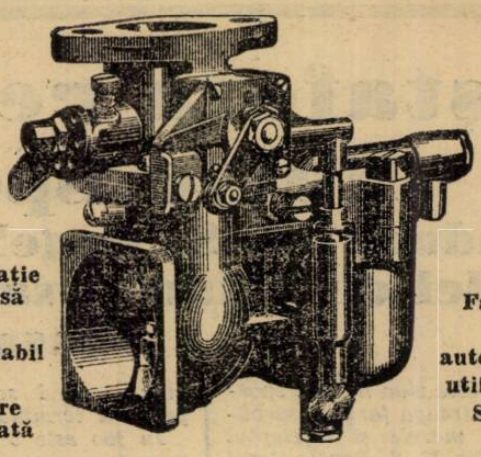

Consumaţie redusă
*
Indereglabil
*
Pornire automată

150 Fabrici de automobile utilizează Solex

SOLEX

adaptabil la toate mărcile de automobile

Montând un CARBURATOR SOLEX la maşina Dv. rescumpărăm carburatorul vechi de orice marcă pentru lei 1000

S.E.R.I.A. s.a. Str. General Florescu 13 Bucureşti—Tel. 3.22.62

50

MOTOCICLISM

Cupa jubiliară M.C.R. se dispută azi pentru a şasea oară

Participă 10 alergători de valoare

Un nou prilej de afirmare pentru motocicliştii noştri îl constitue, fără îndoială, alergarea de rezistenţă ce se desfăşoară astăzi în regia primei noastre grupări de specialitate.

Infiinţată în 1933, cu prilejul împlinirii a 10 ani de rodnică activitate a formaţiei de sub conducerea d-lui Nicolae Jilescu „Cupa jubiliară M. C. R." şi-a creiat o bună reputaţie chiar din ziua desfăşurărei primei încercări.

D. N. JULESCU
iniţiatorul competiţiunei

Disputându-se pe parcursul: Bucureşti—Ploeşti (58 km.) — Câmpina — Păduchiosul (128 km.) — Târgovişte (193 km.) — Bilciureşti (222 km.) — Băneasa (260 km.), competiţiunea de rezistenţă a Moto Clubului Român a prilejuit, în fiecare an, dispute extrem de aprige, terminate totdeauna cu victoria oamenilor oţeliţi şi bine pregătiţi.

PALMARESUL PROBEI

In anul înfiinţării cursa a fost câştigată de Marin Mareş, care a realizat pe parcurs, o medie orară de 60 km. 748, cucerind astfel, primul „pui" al „Cupei Jubiliare".

Anul 1934 a adus o surpriză: triumful locot. Alexandru Papana care, deşi era un emerit pilot, în ziua cursei nu avea prima şansă.

Totuşi, polisportivul român a câştigat, îmbunătăţind şi recordul probei (65 km. 840 pe oră).

Incepând din 1935, sensul parcursului s'a inversat şi noua formulă a permis lui Luiggi Baise, să stabilească, cu o iuţeală mijlocie de 71 km. 280 pe oră, recordul probei.

Marin Mareş şi-a reînoit victoria în 1936 dar nu a putut realiza decât 61 km. 280 pe oră, pentruca, anul trecut, Luiggi Baise să cucerească şi el al doilea „pui", stabilind media orară de 62 km. 105.

EGALITATE INTRE BAISE ŞI MAREŞ

Din expunerea de mai sus se poate uşor constata că Mareş şi Baise deţin ieao „pui" ai trofeului pus în competiţiunea şi, ca atare, egalitatea a împiedicat, anul trecut, desemnarea definitivă a „Cupei Jubiliare".

In consecinţă, de rândul acesta Baise şi Mareş vor lupta, pe de o parte, pentru adjudecarea definitivă a primei ediţii şi pe de alta, pentru noua ediţie o trofeului.

STARTUL

Plecarea concurenţilor se va face individual, în ordinea tragerii la sorţi, la intervale de câte un minut.

Startul se va da din piaţa Victoriei, pe categorii, cu motorul stins fără ajutor străin, la ora 6 jum. dimineaţa. In acest scop, concurenţii se vor aduna la ora 6, când se va face tragerea la sorţi şi li se vor distribui tabele cu numărul de ordine şi carnetul de drum.

Sosirea va fi în comuna Băneasa în faţa restaurantului Brotăcei.

CONCURENŢII

La startul probei de astăzi urmează a se prezenta următorii zece concurenţi:

Lazăr Georgescu, N.S.U.
Marin Mareş, N.S.U.
Luigi Baise, Guzzi.
Octav Frone, A.J.S.
Ion Craioveanu, Rudge.
Const. Voluntaru, B.M.W.
Bucur Gâlcă, Sarolea.
Nicolae Dumitrache, N.S.U. cu ataş.
Andrei Dinescu, N.S.U. cu ataş.
Otto Pfennings, Zundapp, cu ataş.

Deşi extrem de dură, cursa va prilejui o înverşunată luptă pentru victorie. In rândul înscrişilor figurează cinci oameni cari au egale şi justificate drepturi de a emite veleităţi de victorie.

Luiggi Baise, Marin Mareş, Lazăr Georgescu, Octav Frone şi Ion Craioveanu sunt alergători cu trecut şi bine pregătiţi în vederea acestei încercări.

In cazul când vremea va fi frumoasă şi porţiunea dintre Păduchiosul şi Sinaia nu va fi inundată de apă cum de obiceiu se întâmplă în acest anotimp, este în afară de orice îndoială că învingătorul va fi recrutat din rândul celor şase.

Dacă, din contra, atmosfera nu va fi prea prielnică, victoria ar putea reveni lui Otto Pfennings care este cel mai bine înarmat dintre concurenţii ce vor pilota motociclete cu ataş.

ATLETISM

O ştafetă reprezentând toate sporturile

va aduce M. S. Regelui, în după amiaza zilei de 8 Iunie, salutul sportmenilor braşoveni

8 Iunie, este ziua în care sportivii din întreaga ţară îşi sărbătoresc pe marele şi înţeleptul lor ocrotitor M. S. Regele Carol al II-lea.

Dela un colţ la altul al ţării, miile de sportivi au închinat această zi Celui spre care se îndreaptă toată dragostea lor.

In Capitală, sărbătoarea se va desfăşura în acelaş cadru impunător, în aceiaş atmosferă de adevărată sărbătoare.

DOUA GRANDIOASE ŞTAFETE

Tinerii străjeri vor sărbători pe Marele Străjer, printr'o simbolică ştafetă ce va porni din cele patru colţuri ale ţării, aducând în Capitală pământ din fiecare provincie.

Ştafeta va sosi dimineaţa în cadrul demonstraţiei de gimnastică.

După amiază, sportivii braşoveni cari totdeauna au avut iniţiative interesante, vor prezenta printr'o ştafetă ce va cuprinde opt din cele mai populare sporturi, omagiul sportivilor braşoveni, M. S. Regelui.

IN CE CONSTA ACEASTA ŞTAFETA

Din Braşov vor pleca trei ştafete reprezentând trei asociaţiuni sportive şi anume:

Ştafeta roşie: As. Sp. a Municipiului Braşov.

Ştafeta galbenă: A. Sp. I.A.R.

Ştafeta albastră: Soc. Săsească de Sport şi Gimnastică.

In fiecare din aceste trei ştafete sunt reprezentate opt sporturi: atletism, football, ciclism, alpinism, motociclism, automobilism, aviaţie şi hipism.

CUM SE VA DESFAŞURA ŞTAFETA

Plecarea celor trei echipe se va da din faţa primăriei Braşov, fiecare având scopul de a transmite un mesagiu, scris pe pergament şi închis într'un tub ştafetă, adresat de către sportivii braşoveni, M. S. Regelui Carol al II-lea, Inaltul îndrumător şi ocrotitor al Sportului românesc.

Ştafeta se va desfăşura în felul următor:

I. Atletism : **2 km.**

II. Football : **2 km.**

III. Alpinism: **un traseu cu urcuş şi coboriş de circa 1 oră 30 minute.**

IV. Ciclism: **un traseu spre Dârste circa 30 m.**

IV. Motociclism : **Dârste-Predeal.**

V. Automobilism: **Predeal-Aeroportul Câmpina.**

VI. Aviaţie : **Aeroportul Câmpina-Stadionul A.N.E.F. unde se va lansa Mesagiul şi apoi înapoierea Braşov, aeroportul I.A.R.**

VII. Hipism : **Aeroportul I. A. R.-Stadionul I.A.R.-Stadionul municipiului Braşov.**

VIII. Atletism : **Stadionul municipal, b-dul Regele Ferdinand, sosirea în dreptul tribunei oficiale.**

Totalul timpului pentru parcurgerea acestei stafete va fi de şase ore.

IN JOC O CUPA IN VALOARE DE 20.000 LEI

Intre cele trei ştafete este o întrecere care începe din momentul când se dă startul şi până la terminarea ştafetei.

In joc este o cupă challenge perpetuu, care se va decerne acelei echipe ce va parcurge în cel mai scurt timp traseul, aşa cum a fost indicat, pe distanţa: Braşov-Bucureşti-Braşov.

Iniţiativa acestei originale competiţiuni care prin felul ei este unică în ţara noastră aparţine d-lui colonel Victor Nanu, primarul municipiului Braşov şi se desfăşoară sub patronajul d-lui ministru de interne, Armand Călinescu.

SOSIREA ŞTAFETEI IN BUCUREŞTI

Sosirea ştafetei în Bucureşti, va avea loc în după amiaza zilei de 8 Iunie, când pe stadion se va desfăşura programul ZILEI SPORTURILOR.

Din avioane, se va lansa mesagiul care va fi predat de către d. ministru Armand Călinescu, M. S. Regelui.

In numărul viitor, vom reveni cu amănunte.

Rezultatele dela Belgrad în lumina tabelei finlandeze

Găsim interesant să înfăţişăm în cifre, rezultatele atleţilor bucureşteni în matchul triunghiurilor dela Belgrad.

Iată calculate după tabela finlandeză, valoarea fiecărei performanţe :

Dinu Cristea: 15 m. 23 s. 3 874 pt.

Eilhardt: 3 m. 86, 844 pt.

Havaleţ: 43 m. 95, 833 pt.

Gurău: 14 m. 08, 824 pt.

Nemes: 52 s., 760 pt.

Cristea: 4 m. 15 s., 756 pt.

Vămanu: 57 m. 50 s., 732 pt.

Ionescu Crum : 6 m. 71, 728 pt.

Maesciuk: 60 s. 3, 695 pt.

Nemeş: 2 m. 5 s. 3, 688 pt.

Cristea A.: 11 s. 6, 686 pt.

Cristea D.: 4 m. 15 s., 756 pt.

Performanţa cea mai bună a înregistrat-o, după cum se poate constata, Dinu Cristea care a şi stabilit de altfel, alături de Eilhardt, cele două recorduri naţionale.

Campionatele militare ale Franţei

Colmar, 1 Mai. — Campionatele atletice militare ale Franţei disputate aci au înregistrat următoarele rezultate technice :

100 m.: Joanblanc 11 s. 3/10.

200 m. : Cérutti 23 s. 3/10.

400 m.: Joye 50 s. 9/10.

800 m.: Bertolino 2 m. 0 s. 7/10.

1.500 m. : Leygues 4 m. 10 s.

5.000 m.: El Ghazi 15 m. 50 s. 4/10.

110 m. garduri: Elie 16 s. 1/10.

Înălţime: Betlendorf 1 m. 75.

Lungime : Joanblanc 6 m. 90.

Prăjină: Poirson 3 m. 65.

Greutate: Chamorel 13 m. 51.

Disc: Wirtz 42 m. 73.

Suliţă: Quintin 53 m. 93.

Numeroase premii vor răsplăti

pe învingătorii concursurilor străjereşti

Ultima zi a concursurilor străjereşti care se va desfăşura Sâmbătă, 4 Iunie, va ocaziona fără îndoială un spectacol sportiv ales.

Dimineaţa, toţi străjerii şi străjerele vor participa la un concurs de dansuri naţionale, cu care ocaziune vom avea prilejul să asistăm şi la o paradă a costumelor naţionale, de pe toate plaiurile ţării.

După amiază la ora 16 se desfăşoară ultimele probe ale acestei magnifice reuniuni străjereşti.

Punctul de atracţie îl va forma cursa de 1.500 m., care aşa cum a fost organizată, este într'adevăr originală.

Lupta va fi mare, fiecare cuib voind să-şi afirme superioritatea.

Finale la 80 m. şi 50 m. vor prilejui întreceri strânse şi spectacole interesante pentru spectatori.

NUMEROASE PREMII

In dorinţa de a stimula pe cei mai buni, Straja Ţării a instituit numeroase premii donate de marile întreprinderi care constau din cupe, medalii şi obiecte de sport.

PREMIILE ZIARULUI UNIVERSUL SPORT

Conducerea ziarului care a înţeles importanţa şi menirea acestei întâlniri străjereşti, a pus în joc un splendid trofeu pentru câştigătorul stafetei 4 x 80 m., iar componenţii cuibului învingător vor primi plachete şi diplome.

Ciclism

După ultimele înscrieri

In cursa Restauraţiei vor participa 66 alergători

Aseară la închiderea înscrierilor s'au totalizat următoarele 66 adeziuni.

CAT. I şi II

1. Nicolae Ion Ţapu (Metrop.)
2. Gheorghe Ardeleanu (A. C. S. A.).
3. Ion Cristea (V.C.R.)
4. Vitorio Nicolozo (V.C.R.)
5. Ion Bekman (A. M.)
6. Victor Gogan (T.-Severin).
7. Agaton Walter (A.-M.)
8. Ştefan Dinu (ASPIM).
9. Mihai Steinhardt (ASPIM).
10. Bucur Feodoreanu (A S P I M).
11. Anton Bartos (ASPIM).
12. Gheorghe Vasiac (A S P I M).
13. Ştefan Safanov (Metrop.)
14. Dumitru Niculici (Metrop.)
15. Dumitru Pantazescu (Metrop.)
16. Gheorghe Hapciuc (C.F.R.)
17. Emil Iencek (Indiv.)
18. D-tru Hrenciuc (Pr. N.)
19. Const. Tudose (Pr. N.)
20. Iulian Gociman (Pr. N.)
21. Traian Constantin (V. D.)
22. Gheorghe Şandru (V.D.).
23. Const. Simionescu (V. D.)
24. Ioan Borş (V. D.)
25. Alex. Someşan (V. D.)
26. Virgil Mormocea (C. C. B.)
27. Zamfir Munteanu (C.C.B.)
28. Al. Popârlan (C.C.B.)
29. Tudor Popârlan (C.C.B.)
30. Cr. Teodorescu (Pr. N.)
31. Ervant Norhadian (Pr. N.)
32. Alex. Timko (A. Sp. Braşov).
33. Ioan Ioviţă (AMEFA).
34. Marian Zăharian (Indiv.)

CATEGORIA III.

35. Petre Maer (ACSA).
36. Dumitru Niculae (ACSA).
37. Tudor Sava (ACSA).
38. K. Sakâzlian (ACSA).
39. Petre Dinu (ACSA).
40. Carol Beer (V. C. R.)
41. Carol Bamay (V. C. R.)
42. Gh. Borneaţă (A..M.)
43. Ioan Guzău (ASPIM).
44. Al. Ciorobea (ASPIM).
45. Marin Stoica (ASPIM).
46. Iosif Steinhardt (ASPIM).
47. Ilie Tudoroiu (ASPIM).
48. Ion Pustai (ASPIM).
49. N. Bozgolide (ASPIM).
50. N. Mazilu (ASPIM).
51. Al. Fufă (Pr. N.)
52. Ion Silivestru (Pr. N.)
53. L. Hinoreanu (V. D.)
54. I. Mihăilă (Pr. N.)
55. Gh. Şerban (Pr. N.)
56. I. Niculici (Pr. N.)
57. V. Ioniţă (Pr. N.)
58. C. Canteli (Indiv.)
59. D. Petricione (Sibiu).
60. Gr. Georgescu (A.M.)
61. Fr. Honig (P. Neamţ).
62. I. Leuhart (Amefa).
63. Ionescu Al. (Ploeşti).
64. Fl. Vişan (Indiv.)
65. N. Meca (Ind. Sârmei).
66. N. Pantazi (Ind. Sârmei).

Numerele de ordine vor fi acelea pe care le vor purta alergătorii în cursă.

Dela F.R.S.C.

Preşedinţii grupărilor sau delegaţii respectivi precum şi reprezentanţii presei în „Cursa Restauraţiei", sunt convocaţi pentru Vineri, 3 Iunie, ora 7,30 seara la sediul „F.R.S.C.".

Roţi şi pedale

900.000 franci francezi, (adică aporape 4 mil. şi jum. lei), la atât s'a ridicat până în prezent cifra totală a premiilor în „Turul Franţei".

Dar până la 5 Iulie, când începe „Turul", mai va şi desigur că milionul de franci va fi confortabil depăşit.

*

Biroul federal italian a desemnat, în ultima sa şedinţă, pe Rossi şi Vicini în echipa naţională pentru Turul Franţei".

D-na Marty, învingătoarea concursurilor sportive feminine de la St.-Cloud

Pagina Boxului

Cine e adversarul lui TOMA AUREL?

Palmaresul italianului GINO CATTANEO

Mai sunt puține zile până la reuniunea care se va desfășura pe arena Venus și cu care ocazie se va disputa la București al 6-lea campionat european.

De astădată, Toma Aurel va înfrunta pe italianul Gino Cattaneo care, cu compatriotul nostru au fost aleși de I.B.U drept competitori ai titlului european de categorie cocoș.

CINE E ADVERSARUL LUI TOMA AUREL?

Adversarul lui Toma Aurel, este un vestit boxeur, care jonglează cu greutatea.

Astfel, Cattaneo a învins adversari de categorie până cu aceiași ușurință ca și pe acei de categorie cocoș.

Gino Catttaneo are 23 ani și e născut la Mede Lomellind (Italia).

Primul lui match l-a susținut în orașul său natal când avea 18 ani și a învins prin abandon în repriza 2-a pe boxeurul de Marco.

La vârsta de 18 ani a susținut 4 matchuri, 3 câștigate înainte de limită și unul la puncte.

In 1934 susține 9 matchuri dintre care trei matchuri sunt nedecise contra boxeurilor Saracini, Antonio Re și Rodriguez. La 21 Aprilie 1934 a învins prin k. o. în repriza 3-a pe francezul Parisis.

In 1935 la Geneva Cattaneo este învins la puncte de Huguenin.

De fapt este anul când a susținut cele mai grele matchuri.

La 8 Martie este învins la puncte de Dubois, dar publicul a făcut un scandal imens, considerând că i s'a furat decizia.

Invinge la puncte la 26 Martie 1935 pe Young Borell și apoi are o întreagă serie de victorii asupra lui Rodriguez, Menty, Leon Blasi, Gorini, Achille Negri, Romeo Livio, Antonio Re și E. Rodriguez.

Pierde încă două matchuri în fața lui Riethdorf și a lui Magnolfi.

In 1935 a susținut 13 matchuri, a câștigat 9 matchuri și a pierdut 4.

In 1936 își face serviciul militar și deși susține 9 matchuri, nu pierde decât în fața lui Tamagnini și Bruno Grisoni.

Reușește victorii prin k. o. în fața lui Ceccarelli și la puncte în fața lui Saracini, Leone Efrati, Bonanomi, Mario Gualandri și face și trei matchuri nule în fața lui Masella, Efrati și Gualandri.

In 1937 susține 13 matchuri dintre care câștigă 11 în fața lui: Mario Gualandri, Giovanni Vigorito, Severino Fegadoli, Mario Gualardi, Andrea Pratico, Young Manfred, Giovani Masella, Henri Tubez, Severino Fegadoli și Rudolf Kretzmar campionul Germaniei de categorie... ușoară.

După o lună de zile dela victoria asupra „ușorului" german, învinge la puncte pe Giulamo Secchi, campionul Italiei la categoria cocoș.

Pierde în acest an, la puncte în fața lui Gualandri și a lui Enrico Urbinati.

In anul în curs, are următoarele matchuri disputate:

La 11 Ianuarie la Milano, învinge la puncte pe Jean Fabre.

La 24 Ianuarie la Milano, învinge la puncte „pana" Kid Richer.

La 21 Martie la Spezia câștigă la puncte în fața lui Giullamo Secchi (campionatul Italiei la categoria cocoș)

TOMA AUREL

Pe Maurice Philpol îl învinge prin k. o. în repriza 3-a cu ocazia reuniunii dela Genova la 13 Aprilie și ultimul lui match este o înfrângere suferită la Geneva la 29 Aprilie crt., din partea lui Frank Harsene.

A fost însă o diferență de 3 kgr. în favoarea lui Harsene.

Iată în câteva cuvinte, palmaresul lui Gino Cattaneo. Recordul lui este destul de decorativ; credem că va face viață grea campionului nostru pentru faptul că printre oamenii învinși de el, se află mulți, cu mari calități de pugiliști de clasă.

Reamintim programul:

Gino Cattaneo — Toma Aurel match în 15 reprize a 3 minute pentru campionatul Europei la categoria cocoș

Moți Spacov — Morejon, match în 10 reprize a 3 minute.

Lucian Popescu — Vasile Stoian pentru campionatul României la categoria ușoară.

D. Iordănescu — Ion Mihail. Matchurile se vor desfășura în 10 reprize a 3 minute.

Astăzi la ora 10 pe Giulești

Pentru campionatul României la categoria semi-mijlocie

Const. Cionoiu va boxa cu Patriciu Milcoveanu

Restul programului de box și lupte greco-romane

Astăzi de dimineață va fi pe stadionul Giulești în organizația Grupărei F. C. Rapid și C. F. R.—B. T. o reuniune mixtă al cărui cap de afiș va fi matchul pentru campionatul României la categoria semi-mijlocie între Constantin Cronoiu și Patriciu Milcoveanu

Restul programului va fi completat cu matchuri amatoare precum și cu două matchuri de lupte greco-romane.

Despre importanța marcthului de campionat am mai avut ocazia să vorbim în coloanele ziarului nostru.

El va fi foarte spectaculos, cei doi combatanți urmând să se lupte pentru câștigarea titlului atât de dorit.

Atât Cionoiu cât și Milcoveanu sunt foarte optimiști și fiecare speră să-și adjudece victoria.

LECLERC IN COLȚUL LUI MILCOVEANU

Suntem informați că profesorul francez Georges Leclerc managerul lui Toma Aurel va secunda pe slătineanul Patriciu Milcoveanu, fost pe timpuri elevul său la Paris.

Dragostea de maestru a francezului s'a dovedit și de data aceasta.

PROGRAMUL REUNIUNII

Iată cum a fost alcătuit programul reuniuni:

Mihail Stănescu (C.F.R.-B. T.)-Gheorghe Georgescu (Tirul).

Nicolae Rădan (Turda)-Nicolae Panaitescu (Gloria C.F.R.).

Florian Mănescu (CFR.-B.T.)-Constantin David (Gloria C. F. R.),

Grigore Jelesneac (Gloria C. F. R.)-Gheorghe Neamțu (F. C. Rapid).

Gheorghe Petrescu (C.F.R.-B. T.)-Petre Epureanu (A.C.T.-Slatina)

Alfons Meski (Gloria C.F.R.)-Ion Trandafir (C.F.R.-B.T.).

Ilie Împăratu (Tirul)-Aurelian Jercan (Gloria C. F. R.).

LUPTE GRECO ROMANE

Cat. aer: **Dinu Ilie-Nic. Constantin.**

Cat. ușoară: **V. Batti-L. Vörös.**

Cat. grea: **I. Marinescu-Oprea Stan.**

Pentru ce s'a rezolvat astfel?

Juriul matchului Toma Aurel-Cattaneo

Un judecător român față de o majoritate formată dintr'un judecător italian și german

Suntem informați din sursa boxeurului Toma Aurel că juriul matchului pe care campionul român îl va susține cu Gino Cattaneo în seara de 4 Iunie pe arena Venus va fi alcătuit dintr'un judecător român, altul italian și cel de al treilea—neutru — ar fi german!

Nu vom face aci nici un proces de intenții asupra alcătuirii acestui juriu.

Nici nu vrem să anticipăm asupra intențiilor celor 2 streini cari vin în țara noastră să judece un match al unui boxeur român care susține un match de campionat european!

Departe de noi ideea de a influența în rău cu ceva, primirea ce trebue să o facem celor doi oficiali streini cari bănuim că vin cu cele mai curate intenții sportive să judece acest match important.

Dar... și acest „dar", ne stă pe inimă; pentru ce s'a ales drept judecător neutru, un german?

Motive de economie din partea organizării?

Nu credem! deoarece erau orașe cu oficiali recunoscuți de I. B. U. mult mai aproape de București, decât Viena sau Berlinul.

Pentru ce nu s'a apelat la serviciile unui cehoslovac sau polonez care veneau dela o distanță mai mică decât Viena sau Berlinul?

OFERTA UNUI JUDECATOR FRANCEZ

Am mai scris în coloanele ziarului nostru despre această chestiune de prim ordin pentru buna funcționare a acestui match și am atras atenția F. R. Box-ului despre pericolul unei înțelegeri tacite între italian și german pe chestiunea eventualului rezultat al matchului de Sâmbătă.

Suntem astăzi informați că un judecător oficial al F. F. Box a solicitat onoarea de a fi desemnat ca judecător neutru făcând chiar înlesniri organizației deoarece șederea lui în România n'ar fi fost în socoteala organizatorului.

De ce nu s'a acceptat această ofertă?

Era oare mai costisitoare?

Nu credem!

Cheltuelile de transport și întreținere ale unui german nu egalau în nici un caz cheltuelile de transport ale unui francez.

PAUL ROUSSEAU NEAGA

S'a crezut la un moment dat că I B. U-ul a precizat ca juriul să fie astfel cum noi îl avem alcătuit astăzi.

Eroare.

D. Aurelian și Leclerc au avut o convorbire telefonică la Paris cu d. Paul Rousseau.

Secretarul general al I. B. U. lui a negat că ar fi obligat F. R. Box-ul să primească un judecător german.

Rămânea la latitudinea federalilor noștri să propună un alt judecător.

GREA RASPUNDERE

Astăzi ne întrebăm și noi ce l-a făcut pe oficialii noștri să ceară o astfel de alcătuire a juriului.

Își iau d-lor răspunderea situației?

Foile de punctaj ale judecătoriior sunt sacrosancte și ele nu pot fi modificate cu nici un fel de contestare sau apel.

Incă odată, declarăm că departe de noi gândul să facem de pe acum un proces de intenții.

Ne rezervăm însă dreptul la revenire după 4 Iulie....

Căci trebue știut că matchul lui Toma Aurel cu Cattaneo, nu trebue privit numai din punct de vedere al spectacolului ci și din acela al rezultatului care nu va fi nici al lui Toma, nici al lui Cattaneo, ci numai și numai al boxului românesc.

Și este mai mare rușinea ca prestigiul boxului românesc să fie terfelit chiar în București!

Dar să sperăm că mulțumită lui Toma Aurel, totul va eși bine!

I. SAVESCU

Breack... stop... out...

In 10 reprize a 2 minute Bibi Burah a făcut match nul cu Crohard.

*

Amatorul Petre Ionescu, mulțumește d-lui locot. Const. Corbuleanu, comandantul său, pentru solicitudinea arătată, dându-i permisiunea necesară spre a boxa astăzi la reuniunea de pe arena Giulești.

Gheorghe Covaci și Gheorghe Gherase, patronii veseli ai unei fructării parisiene care s'ar putea numi... „La patru pumni".

Un rezultat senzațional

HENRY ARMSTRONG minunea neagră a boxului american,

a întrerupt seria victoriilor lui Barney Ross, devenind astfel campion mondial la categoriile până și... semimijlocie

New-York, 31 Mai. — Aseară (azi în zorii zilei, după ora noastră), pe arena „Garden Boyl", în prezența a 40 mii de spectatori s'a desfășurat matchul de box dintre negrul Henry Armstrong, campionul lumii la categoria până și Barney Ross, campionul lumii la categoria welter, în joc fiind titlul deținut de ultimul.

După un match aprig disputat, care a electrizat publicul, negrul Armstrong a reușit să-și învingă adversarul la puncte, cucerind titlul și rămânând astfel — în urma victoriei — campion mondial la categoriile până și welter.

Boxeurii au fost îndelung ovaționați.

Armstrong a fost purtat pe brațe. El a confirmat încă odată, că într'adevăr merită denumirea de **„boxeurul fenomenal"**, denumire atribuită de publicul american.

Rețeta acestei întâlniri a atins cifra de 150.000 dolari (cca. 15.000.000 lei).

Eri dimineață — după meridianul Europei — Henry Armstrong a repurtat, însă, cea mai strălucită victorie din carieră schimbându-și astfel, „porecla în renume".

BARNEY ROSS

Palmaresul învinsului nu-i mai puțin impresionant.

Născut la 23 Decembrie 1909 la New-York, Barney Ross, a devenit profesionist în 1929 susținând, de atunci, 83 matchuri, pierzând de 4 ori, făcând trei matchuri nule și repurtând 76 victorii.

La 23 Iunie 1933 a devenit campion mondial ușor, învingând la puncte pe Tony Canzonery.

In anul următor, la 28 Mai a devenit campion mondial semimijlociu, dispunând la puncte de Jimmy Mac Larnin.

In Septembrie același an, a pierdut titlul, cedând aceluiaș Mac Larnin, căruia însă i-a răpit titlul exact un an după ce îl înfrânsese prima dată.

Începând din 1935, Barney Ross a mers din victorie în victorie și înfrângerea de acum este prima după trei ani jumătate.

CATEVA CUVINTE ASUPRA CARIEREI LUI ARMSTRONG

Născut în ziua de 12 Decembrie 1912, la Saint Louis (Statele Unite), Henry Armstrong a debutat ca amator, în 1930, repurtând până la finele anului 1931, numeroase victorii.

A intrat în rândurile profesioniștilor în 1932 și a susținut în noua calitate, 71 întâlniri, pierzând de 7 ori și terminând de trei ori la egalitate. A repurtat deci 61 victorii, dintre cari 40 înainte de limită, și restul la puncte.

Printre învinșii dela începutul carierii figurează: Johnny Dundee, fost campion mondial, Bud Taylor, Baby Arizmendi, Mike Belloise, Franckie Klick, Benny Bass, Pete Sarron, etc.

CAMPION MONDIAL

Titlul mondial al categoriei până l-a câștigat la 29 Octombrie 1937, învingând prin k. o. în repriza șasea pe Pete Sarron, fostul deținător al titlului. Matchul s'a disputat la New-York.

Finlandezul Nikkanen a aruncat sulița 75 m. 50

Helsinky, 31 Mai. — In cadrul unui concurs atletic desfășurat la Borgia, Nikkanen a reușit o minunată perfornanță la sulită, aruncând 75 m. 50, iar o zi mai târziu a aruncat la Helsinky 72 m. 99, urmat de Taivonen cu 69 m. 72.

Pe 3000 m. Mäkia a făcut 8 m. 38 s. 2/10, înaintea lui Jarvinen, Touminen și Salminen, iar Anttalainen a aruncat ciocanul 50 m. 93.

La 25-26 Iunie

Cehoslovacia-România

Cehii vor veni cu douzeci de atleți

Biroul federației de atletism a ținut eri seară o ședință sub președenția d-lui Ion Cămărășescu.

MATCHUL CEHOSLOVACIA-ROMANIA

Biroul federal a luat notă de adresa federației cehoslovace prin care a anunțat sosirea în București pe ziua de 23 Iunie cu un efectiv de douăzeci de atleți.

Matchul va avea loc pe stadionul A.N.E.F. in zilele de 25-26 (dimineața).

Programul matchului cuprinde următoarele probe:

100—200—400—800—1500 și 5000 m.

4×100 m. și 4×400 m. lungime, înălțime prăjină, disc, suliță, greutate.

Emilio Villoresi învingător la Parma

Pe distanța Parma—Poggio di Berceto (51 km.), s'a disputat o cursă de viteză în care și-au dat întâlnire câțiva consacrați ai volanului.

Dupăce pe primii 25 km. a condus cu un avans de 24 secunde asupra lui Emilio Villoresi, Clemente Biondetti a cedat acestuia comanda, pierzând cu diferență de 24 secunde.

Villoresi a acoperit distanța în 26 min. 37 sec., realizând o iuțeală mijlocie de 114 km. 018 pe oră.

Recordul lui Tadini (117 km. 400 pe oră), nu a fost bătut.

Ilsa duce tratative cu M. T. K. din Budapesta pentru un match de polo pe apă

Secția de natație a grupării Ilsa din Timișoara duce tratative cu gruparea M. T. K. din Budapesta pentru un match de polo pe apă care ar urma să se dispute la 21 Iunie la Timișoara în nocturnă.

Tratativele pentru acest joc sunt duse cu multă bunăvoință de ambele părți încât se speră că matchul va fi perfectat.

Cu ocazia acestui match timișorenii vor încerca pe Mișoșeriu noua lor achiziție luată dela Viforul Dacia.

Prima zi a matchului de tennis Anglia-Franța s'a terminat la egalitate: 4-4

Paris, 1. — *Eri a început pe terenurile „Rolland Garros", matchul de tennis dintre Anglia și Franța.*

Rezultatele primei zi:

SIMPLU DOMNI: Oliff (A) b. Bolelli (F) 2:6, 6:3, 6:4; Boussus (F) b .Wilde (A) 6:2, 6:3; Pétra (F) b. Butler (A) 11:9, 6:1; Bellington (A) b. Jamain (F) 1:6, 8:6, 8:6; Abdesslam (F) b. Avory (A) 8:6, 5:7,7:5; Wuliams (A) b. Blanchy (F) 6:6, 6:3.

DUBLU DOMNI: Hyghes-Bellington (A) b. Boussus-Destremeau 17:15, 7:5; Abdessalam-Gentien (F) b. Wilde-Butler (A) 6:1, 6:0!!! (Perechea de Davis Cup a Angliei!)

Deci după prima zi situația este 4:4.

Ferencvaros s'a oferit pentru două matchuri la Timișoara

Din cauza partidei cu Ungaria de Sud însă, propunerea nu va fi acceptată

Timișoara, 1 (Prin telefon). — **Ferencvaros s'a oferit să joace la Timișoara în zilele de 12 și 13 Iunie.**

Cum Duminică 12 Iunie este programată întâlnirea Ungaria de Sud—Timișoara organizată de districtul Timișoara, este foarte puțin probabil ca oferta pestanilor să fie acceptată.

Ar fi de altfel și o mare greșală să se renunțe la organizarea acestei întâlniri pentru aducerea lui Ferencvaros întrucât campionii Ungariei vin fără cinci titulari, reținuți în echipa națională pentru Cupa Mondială.

Norvegia a învins Estonia cu 1:0

Oslo, 1. — **Ieri s'a disputat aci matchul internațional de football între echipele naționale ale Estoniei și Norvegiei.**

Gazdele au învins cu 1:0 (0:0).

Cpt. Zahei s'a clasat

al doilea la concursul hipic internațional dela Varșovia

Varșovia, 1. — **In cadrul concursului internațional de călărie, s'a disputat ieri proba de călărie vânătorească.**

Din 128 de concurenți, primul s'a clasat locotenent Bringmann (Germania) cu calul „Wotans Bruder" cu timpul 111,4 secunde.

Pentru locul al doilea și al treilea, s'au calificat căpitanul Zahei (România) cu calul Troița și lt. Brinkmann (Germania) cu calul Baron, la egalitate de puncte.

Sepi II la U.D.R.!

Ripensia îl va ceda numai dacă U. D. R. va rămâne în Divizia B

Reșița, 1 (prin telefon).— **Intre gruparea locală U. D. R. și Ripensia din Timișoara se duc tratative pentru transferarea internaționalului Sepi Grațion.**

După toate probabilitățile, Ripensia va consimți la cedarea centrului înaintaș, însă numai în cazul când U. D. R. va rămâne în divizia națională B.

Modificări în regulamentul „Marele premiu aviatic de turism"

Cu ocazia zilei sporturilor s'a dispus organizarea cu acest prilej a celei mai mari competițiuni turistice pentru aviatorii noștri civili.

Comitetul de organizare, având în frunte pe d. ministru general Gabriel Marinescu, prefectul poliției Capitalei, a pregătit un cadru grandios competițiunei „Marelui premiu aviatic de turism", care va fi un semn de mare cinste și încredere ce se acordă tinerei noastre aviații particulare.

La T.-Severin, București, Chișinău, Iași, Cluj și Timișoara, de unde vor lua concurenții plecarea, pentru ca sburând timp de zece ore să vină la București, comitetele locale, în frunte cu prefecții, comandanții de garnizoane, toate autoritățile militare și preoții, vor fi pe aeroport în momentul decolării.

Unirea centrelor provinciale pe calea aerului în această zi de mare sărbătoare a Restaurației cu Capitala, constitue un simbolic act de mărturie a credinței în Suveranul țării și de trainică consolidare a sufletului poporului.

Regulamentul cursei a suferit o ușoară modificare, astfel că aviatorii în loc de Craiova, vor lua sborul de pe aeroportul T.-Severin, iar Brașovul a fost scos de pe listă.

Comitetul de organizare a numit director al cursei pe d. comandor Scarlat Rădulescu, directorul aviației civile.

Atleții germani în formă

BERLIN, 1. — In ultima reuniune atletică desfășurată în capitala Reichului, discobolul recordman mondial Schroder, a aruncat 49 m. 33, Lutz la ciocan 54 m. 20, iar Wolche la greutate 15 m. 60.

La Rostenburg în cadrul altui concurs, Blask a aruncat cu ciocanul 45 m. 93 și greutatea 14 m. 60.

Tot atunci, Leichum a acoperit 100 m. în 10 s. 9/10, iar la lungime a sărit 6 m. 98.

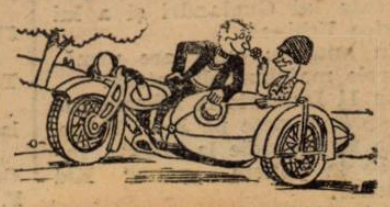

Editura Societății Anonime „Universul", București—România

BIBLIOTECA CENTRALĂ ASOCIAȚIUNII SIBIIU

Taxa poștală plătită în numerar conform aprobării dir. g-rale p. t. t. nr. 70.346/938.

2 LEI

UNIVERSUL

12 PAGINI 77-1938

Redacția și Administrația: Palatul „UNIVERSUL", str. Brezoianu 23—25. Telefon Centrala: 3.30.10 — Redactor responsabil: EUGEN DUMITRESCU

Proprietar: „Universul" S. A. Adm.-delegat STELIAN POPESCU Înscris sub No. 167, Trib. Ilfov | Nr. 77. — Anul I — BUCUREȘTI. — Sâmbătă 4 Iunie 1938 | ABONAMENTE: 1 an Lei 500, 6 luni Lei 270, 3 luni Lei 150

De două zile jucătorii români sunt cantonați la Ferreol lângă Toulouse. Aseară am avut o convorbire telefonică cu d. C. Rădulescu managerul echipei naționale, care ne-a informat asupra modului cum și-au petrecut jucătorii noștri ziua de eri.

La Ferreol, echipa națională face canotaj!...

Ferreol, 2 Iunie (Serviciul nostru telefonic special). — *Footballiștii români sunt cantonați aici de eri dimineață și parcă au adus o notă în plus de vioiciune vieții locale prin buna lor dispoziție care se manifestă la fiecare pas.*

Sportivii și în general localnicii privesc cu multă simpatie pe oaspeți. Mai ales că românii se mai impun și printr'o atitudine corectă, care impresionează plăcut pe acești provinciali pentru prima dată în contact cu o echipă națională de football.

SĂNĂTATE ȘI MORAL EXCELENTE

Jucătorii — ca și conducătorii, de altfel — se bucură de perfectă sănătate, ceeace accentuează optimismul expediției. Căci tocmai condiția fizică constituia semnul de întrebare. Iar în ce privește moralul, acesta este excelent. Toți privesc partida cu încredere, dar nu o consideră de loc ușoară.

ATMOSFERA DE CAMARADERIE

Ceeace însă, dă mai multă încredere conducătorilor este atmosfera de caldă camaraderie care există între jucători. Toată ziua râd și glumesc și până acum nimeni nu s'a plâns de vreo glumă răutăcioasă. Il poți vedea pe taciturnul Bodola hohotind sau povestind anecdote, pe Sadovsky tachinând pe Vintilă și multe alte „ciudățenii" care vădesc buna dispoziție a tuturor și coeziunea sufletească.

FERREOL, O BINEFACERE PENTRU JUCATORI

A fost o hotărâre fericită cantonarea jucătorilor în această localitate. Viață liniștită, un climat admirabil și lipsa... tentațiilor prieso de minune jucătorilor români care se găsesc după un campionat istovitor. Repausul acesta era absolut necesar și Ferreol li l-a oferit în mod nesperat.

UN DIVERTISMENT NEPLACUT: PLOAIA

Astăzi dimineață însă, s'au cam întristat văzând ploaia. Noroc că n'a durat prea mult și programul zilei n'a suferit nici o modificare.

EXERCIȚII LIBERE

Astfel, la orele 8.30 sculatea și după 10 minute toți jucătorii erau prezenți pentru a executa câteva exerciți libere. Apoi a urmat spălarea și cafeaua.

Jucătorii fac canotaj

După care românii s'au îndreptat spre lac pentru a face canotaj. Pe malul lacului se află un club nautic, a cărui conducere le-a pus la dispoziție cu multă amabilitate câteva bărci.

Și timp de 30—35 de minute, jucătorii au vâslit gălăgioși, stropindu-se care cum putea.

DUPA MASA, UN „MIC" REPAUS

La orele 12.30 „Nea Coste!" și-a adunat băeții la masă, după care a urmat un mic repaus.

Un antrenament de condiție

La orele 4.30, jucătorii — în formație de coloană — s'au îndreptat spre un teren de aici unde, ca și eri după amiază, au făcut un antrenament de condiție sub supravegherea d-lor lt.-col. Al. Săvulescu și C. Rădulescu.

Antrenamentul a durat 35 de minute. Apoi caravana s'a reîntors cântând la hotel.

COR, PLIMBARE ȘI APOI LA CULCARE

Jucătorii s'au îmbrăcat imediat, după ce între timp Chiroiu a condus un mic cor și au pornit la plimbare prin stațiune.

La ora 8 seara au fost înapoi pentru a lua masa. La 9 fără un sfert au făcut o plimbare de o oră și apoi la 10 fără un sfert, toți erau culcați și luminile stinse.

In felul acesta, și-au petrecut jucătorii timpul de astăzi.

Eri antrenament de condiție la Ferreol, Astăzi 2 reprize a 25 minute pe terenul din Toulose

Echipa pentru matchul cu Cuba va fi alcătuită Duminică

Expediția română va rămâne aici până mâine dimineață când va pleca la Toulouse.

Acolo, pe stadionul echipei F. C. Toulouse — pe care se va disputa Duminică matchul Cuba — jucătorii români vor face un antrenament la două porți în 2 reprize a 25 de minute. Se vor alcătui din cei 18 jucători două echipe de câte 9.

Vineri antrenament la 2 porți, la Toulouse

Echipa națională va fi alcătuită Duminică

Echipa națională pentru jocul cu Cuba nu va fi alcătuită decât Duminică dimineață, după ce d. lt.-col. Al. Săvulescu își va fi făcut observațiile necesare.

CUBA N'A SOSIT LA TOULOUSE

Adversarii României, jucătorii Cubei n'au sosit încă la Toulouse. Ei și-au anunțat sosirea însă pentru mâine dimineață.

ROMANIA SEMI-FINALISTA?

Ziarele de specialitate „L'Auto" și „Football" sosite azi în localitate, acordă șanse României în matchul cu Cuba. De altfel, ele apreciază football-ul românesc, pe care-l văd chiar semi-finalist al campionatului mondial.

UN MESAGIU AL EXPEDIȚIEI

La sfârșitul convorbirei telefonice, d. C. Rădulescu ne-a rugat să transmitem prin „Universul-Sport" din partea jucătorilor și conducătorilor salutări tuturor celor din țară.

Ne conformăm cu multă plăcere.

Gino Cattaneo (x), d. Auselmo Villa (xxx) și Gramegna (xx), după sosire

Henkel învins! Germania-Japonia 4:1

BERLIN 2. — Azi s'a terminat în localitate matchul amical de tennis dintre Germania și Japonia. Senzația zilei a constituit eșecul lui Henkel. Cel mai bun jucător al Germaniei nu a luat matchul în serios și a fost învins în două seturi.

Rezultatele de azi.

Kuramitsu b. Henkel 6:2, 9:7!

Metaxa b. Nokano în 3 seturi.

Göpfert, Beuthner b. Abe, Nokano 3:6, 4:6, 6:3, 7:5, 7:5.

ERI LA CLUJ

Universitatea a reușit o performanță mare: în formă excepțională „șepcile roșii" au dispus de Hungaria cu 2-1 (0-1)

LA PLOEȘTI

Juventus a învins ușor Prahova cu 7-1 (3-1).

Congresul F. I. F. A. se deschide astăzi dimineață la Paris

Astăzi, la Paris, se deschide congresul F.I.F.A.-ei (federația internațională de foot-ball asociație).

Se vor ține două ședințe la sediul „Automobil-Clubului-Francez": una dimineața la ora 9.30, alta după amiază la ora 3.

Pe ordinea de zi a congresului figurează și câteva propuneri privind reglementarea transferărilor de jucători dintr'o țară în alta.

Seara, la orele 8, va avea loc în Bois de Boulogne banchetul oferit de federația franceză

SPECTACOLE

CINEMATOGRAFE

ARO: Orientul în flăcări.
CAPITOL: A doua lună de miere, jurnal şi completare.
CARLTON: Un băiat timid.
SCALA: Dejun în doi.
SELECT: Intre două femei.
SAVOY: Femei de noapte şi Perlele Coroanei.
TRIANON: Alteţa sa dansează şi jurnal Paramount.
FEMINA: Inchisoarea fără gratii şi jurnal Fox.
REGAL: Alibiul şi jurnal Paramount.
PALAS BULEVARD: Antonio Adverso şi Un îndrăgostit celebru.
A.R.P.A.: Ţara fără legi, jurnal nal şi complectare.
ROXY: A doua lună de miere, jurnal şi completare.
CORSO: Contesa Walewska, jurnal şi completare.
ELISEE: Altesa să dansează şi jurnal Paramount.
AIDA: Tarantella şi Heidi, fetiţa munţilor.
AMERICAN: Prizonierul din Zenda şi Pentru dvs. doamnă.
ASTRA: Copiii căpitanului Grant şi Iubirea mea nu moare.
ATENEUL MIHAIL EMINESCU: (Crângaşi): Rin-tin-tin salvator şi Mâinile lui Orlac.
ATENEUL TEI: Misiunea locot. Perry şi Subjugat de tine.
BARCELONA: Suflete pe mare, Neguţătorii de slavi şi Fugara.
COTROCENI: Troica şi vârsta Periculoasă.
CARMEN: Maria Krasnova şi Vinovatul.
CENTRAL: Escadronul alb, Acuzata şi artişti.
CITY: Mamam Colibri şi Flori din Nissa
DIANA: Regele din Pecos şi Pericol de moarte.
DOINA (fost Dory): Elisabeta regina Angliei şi Amanţi şi hoţi.
DICHIU: Uraganul şi O aventură în Mexic.
EDISON: A 8-a nevastă a lui Barbă Albastră, Valea tigrului şi artişti.
FORUM: A opta nevastă a lui Barbă albastră şi Petru viaţa unui om.
FLORIDA: Mazurca albastră şi Panică prin văzduh.
FLANKLIN: A noastră e noaptea şi Poteca însângerată.
GLORIA: Strada amintirilor şi In slujba inamicului.
IZBANDA: Fraţii Marx-agenţi secreţi şi S'a născut un imperiu.
LILY: America Melodi, Scherlok Holmes şi artişti.
LOLICA: India în frăcări şi Văduva din Monte Carlo.
LIA: Califul din Bagdad şi Victoria suverana Angliei.
LIZEANU: Sângele pământului, Căsătorii americane şi completare.
LUCIFER: Tarantela şi Umbra păcatului.
MARCONI: Nopţi princiare, Banda celor 7 şi jurnal.
MARNA: Petru cel Mare film rusesc şi Căpitanul Easther cu Victor Mc. Laghen
MILANO: Saratoga şi Căpitanul Benoit.
MODEL: Bestia umană şi Jungla morţii.
NISSA: Duşmănie şi Căsnicie premiată.
OMNIA: A opta nevastă a lui Barbă albastră, Stigmatizata şi artişti
ODEON: Nopţi princiare şi Şedinţa secretă
ORFEU: Adelina şi Eroul din Arizona
PARIS: Monumentul Indian (operă completă).
PACHE: Contesa Walewska şi Văduva din Monte Carlo.
RAHOVA: Cuceritorul şi Floare de trotuar.
REX: Rozalie şi Nostalgie.
SPLENDID: Noaptea e a noastră şi Gentlemen la miezul nopţii
TRIUMF: Borneo şi Valetul de cupă
TOMIS: Dansatoare roşie şi Revoltă în China.
UNIC (sală şi grădină): Curierul din Lyon şi raţii Marx la curse.
VOLTA BUZEŞTI: Valea blestemată şi O noapte în Shanghai.
VENUS: Ingerul străzii şi O crimă pe Broodwai.
ILEANA: Drumul spre glorie şi Viaţa la întâmplare.
DACIA: Fanny Elssler şi Sub teroarea denunţului.
VOLGA (Dorobanţi): A 8-a nevastă a lui Barbă Albastră şi Prizonierul din Zenda.

CITIŢI
„TRUP şi SUFLET“

Ultimele măsuri în vederea ştafetelor graniţelor au fost luate

Premii în valoare de 300.000 lei

In cadrul marilor competiţiuni organizate de Comitetul central de sub preşedinţia lui ministru general Gabriel Marinescu, se va disputa în acelaş timp cu cele 4 ştafete străjereşti, cari aduc Suveranului pământ dela graniţă, şi în acelaş timp cu marele premiu al aviaţiei de turism, care aduce Suveranului flori şi grâne din cele 7 Capitale de regiuni, urmează să se desfăşoare în zilele de 6, 7 şi 8 Iunie cea de a II-a cursă ciclistă a Restauraţiei, al cărei câştigător aduce Suveranului dela Vadul Crişului, ulciorul cu apă.

D. ministru general Gabriel Marinescu, organizatorul acestor simbolice şi mari manifestaţiuni sportive cu caracter popular, a revizuit aseară pentru ultima oară tabloul premiilor care se urcă la circa 300.000 lei, precum şi măsurile definitive care s'au luat din punct de vedere tehnic, pentru toate 3 manifestaţiuni înglobate în organizarea pe care d-sa a iniţiat-o şi a cărei amploare este atât de mare.

*

Pentru cele 3 ştafete străjereşti mai depărtate, au plecat încă de ieri dimineaţă la punctele de graniţă cu automobilele următorii comisari generali de parcurs:

Pentru ştafeta străjerească a graniţei de Nord, căpitan Preoţescu;

Pentru ştafeta graniţei de Est, comandant străjer Georgescu;

Pentru ştafeta graniţei de Vest, comandant Gh. Marinescu.

*

F.A.R.R. a terminat lucrările tehnice şi a înscris aseară înscrierile fiind actualmente în curs de organizare a plecărilor celor 7 mari curse aviatice care se vor disputa concomitent în aceiaşi zi de 8 Iunie 1938.

*

D-nii Corneliu Marinescu, preşedintele comisiunii sportive F. R. S. C. şi Nicolae Chircu, au plecat pe traseul cursei Restauraţiei pentru a lua contact cu capii autorităţilor în vederea organizării măsurilor de ordine pe traseu, a staţiilor de alimentare intermediare pe etape, precum şi a găzduirii membrilor caravanei.

Pretutindeni delegaţii F. R. S. C.-ului au găsit cea mai largă solicitudine.

La Alba Iulia d. prefect colonel Ionescu şi d. primar judecător Vasiliu au şi constituit un comitet care să pregătească o cât mai strălucită primire caravanei din cursa Restauranţiei, la sfârşitul primei etape, Luni, 6 Iunie.

Automobilele caravanei cu piesele de rezervă, tehnicieni şi ziarişti vor pleca din Bucureşti spre Vadul Crişului Duminică, 5 Iunie dimineaţa.

In afară de d-nii C. Marinescu, comisarul general, d. N. Chircu, cronometror şi comisar de parcurs, oficiali ai cursei Restauraţiei, vor fi d-nii: Antonescu Mihail, starter şi comisar de parcurs, Vasile Munteanu, comisar de parcurs şi Cristea Nicolau, judecător de sosiri.

TABLOUL OFICIAL AL ALERGATORILOR INSCRIŞI IN CURSA RESTAURAŢIEI

Categoria I.a şi II-a

Niculae Ion Ţapu, Metr., Ardeleanu Gh., A. C.S.A., Cristea Ion, V.C.R., Nicoloso Vittorio, V.C.R., Beckman Ion, Aq. Mar., Gogan Victor, T. Severin, Valter Agathon, Aq. Mar., Dinu Ştefan, A.S.P.I.M., Steinhardt Mihail, A.S.P.I.M., Feordeanu Bucur, A.S.P.I.M., Baltoş Anton, A.S.P.I.M., Vasiac Gheorghe, A. S.P.I.M., Safanov Ştefan, Metr., Niculici Dum., Metr., Pantazescu Dum., Metr., Hapciu Gh., C. F.R., Iancek Emil, Ind., Hrenciuc Dum., Pr. Nic., Tudose Constant., Pr. Nic., Gociman Iulian, Pr. Nic., Traian Const., Vif. Dacia, Sandru Gh., Vif. Dacia, Simionescu Const., Vif. Dacia, Borş Ion, Vif. Dacia, Şomeşan Alex., Vif. Dacia, Mormocea Virgil, C.C. Brăila, Munteanu Zamfir, C.C.Br., Popârlan Alex., C.C. Br., Popârlan Tudor, C. C. Br., Teodorescu Cristache, Pr. Nic., Norhadian Erv., Pr. Nic., Timko Alex., A.S.M.B., Jovita Ion, A.M.E.F.A., Marian Zaharia, Prahova, Georgescu Costel, Prahova, Bolete Ion, Prahova, Const., Ind., Petricioui Dime, Ind., Konig Franz, Ceahlăul, Lehardt Ion, A.M.E.F.A., Ionescu Alex,, Ploeşti, Vişan Florea, Ind., Macca Niculae, Ind. Sârmii, Pantazi Niculae, Ind. Sârmii.

Categoria 3-a

Maier Petre, A.C.S.A., Dumitru Niculae, A.C.S.S., Tudor Sava, A.C.S.A., Sakâzlian Kervork, A.C.S.A., Dinu Petre, A.C.S.A., Bear Carol, V.C.R., Benay Carol, V.C.R., Boroneaţă Gh., Aq. Mar., Guzan Ion, A.S.P.I.M., Ciorobea Alex., A.S.P.I.M., Stoica Marin, A.S.P.I.M., Steinhard Iosif, ASPIM., Tudoroiu Ilie, A. S.P.I.M., Pustai Ion, A.S.P.I.M., Bozgoiid N.lae, A.S.P.I.M., Mazilu Nic., A.S.P.IM., Fufă Alex., Pr. Nic., Silvestru Ion, Pr. Nic., Hinereanu Ladislav, V. D., Mihăila Ion, Pr., Nic., Şerban Gh., Pr. Nic., Niculici Ion, Pr. Nic., Ioniţă Victor, Pr. Nic., Cantiti

Numerele alergătorilor din acest tablou sunt cele care vor fi purtate în cursă. Alergătorii de categoria 3-a vor avea numere roşii pe pânză albă, alergătorii de cat. I-a şi II-a vor avea numere negre pe pânză albă.

ITINERARIUL

Sosirea alergătorilor, oficialilor, ziariştilor, etc. la *Vadul Crişului* va avea loc *Duminică, 5 Iunie la ora 12.*

La *Vadul Crişului* cei circa 80 de participanţi vor lua masa Duminică la prânz şi vor fi găzduiţi în sat şi la hotelul turistic, după cum va aranja comitetul organizator şi prefectul din Bihor.

Luni dimineaţa la ora 6 se va servi concurenţilor *micul dejun* cât mai cantitativ, după care, în cadrul festivităţilor de pe câmpul unde a aterizat M. S. Regele, se va da *plecarea fix la ora 7.*

Caravana va trece prin *Huedin*, aproximativ la *ora 8,25 dimineaţa*, prin *Cluj*, la *ora 10*, prin *Turda* la *ora 10.50.*

La Turda, înainte de intrarea în oraş se va organiza *controlul de aprovizionare*, toţi alergătorii ciclişti putând să ia din mers traista cu alimente cât mai consistente, băutură (bere, ceai dulce, etc.).

Sosirea la Alba Iulia va începe la *ora 13.* Aci după primirea care se va face în centru, alergătorii cărora prin comitetul local li se vor pregăti duşuri calde sau băi, vor lua *masa* cu oficialii şi cu fruntaşii vieţii locale la *ora 13.45.* Masa de seară se va servi tot la *Alba Iulia* ca şi *micul dejun* de a doua zi, *Marţi, 7 Iunie* la *ora 5.30*, urmând ca *plecarea din Alba Iulia*, să se dea la *ora 6.*

Prin *Sibiu* se va trece la ora 8.45. Aci la Sibiu va fi organizată o nouă *staţie de aprovizionare.*

Sosirea la *Braşov* la *ora 13, Marţi, 7 Iunie.* Sosirea se va face în centrul oraşului, pe promenadă în faţa Poştei şi de aci alergătorii vor trece la duşuri, la *ora 13.30*, precum şi seara li se va servi *masa* prin îngrijirea comitetului local care se va ocupa cu găzduirea.

Miercuri, 8 Iunie, micul dejun va fi servit la ora 9 şi *plecarea* se va da la *ora 10.30*, în etapa finală.

La *ora 11.45* convoiul va fi după *Predeal*, iar la *ora 12.50* la *Câmpina*, unde va fi al treilea *control de aprovizionare.* Apoi se va trece prin *Ploeşti, Tâncăbeşti, Otopeni* până în *şoseaua Kisseleff*, unde va avea loc aproximativ la *ora 15.15 sosirea*, urmând ca după închiderea controlului, cicliştii să plece cu ulciorul cu apă spre stadionul A.N.E.F. pentru a-l prezenta M. S. Regelui.

Primii *11 clasaţi* în cursa Restauraţiei *vor defila* separat la ora indicată pe program şi vor prezenta ulciorul cu apă M. S. Regelui şi apoi, cu excepţia câştigătorului cursei, vor face o *întrecere de 5 ture* pe pista A. N. E. F. Primii clasaţi vor primi premii speciale de 3.000, 2.000 şi 1.000 lei.

Internul Gheorghiu

In cursa care începe Luni la Vadul Crişului, cicliştii vor întâlni o figură foarte cunoscută lor din anii trecuţi: internul Gheorghiu.

Numele acesta atât de popular, datorită împrejurărilor tragice în care este neîncetat chemat, să dea primul ajutor celor pe care fatalitatea îi aduce în situaţii de a se lupta între viaţă şi moarte, aparţine unui om cu un suflet şi o îndemânare parcă special croite pentru ajutorarea aproapelui.

Internul Gheorghiu, cu nelipsita sa trusă, a activat intens în „Turul României" în 1935 şi 1936, când robotind, prin dormitoare, până noaptea târziu, pensa, inspecta leziuni, schimba pansamente, cerceta răni, făcea injecţii, — operaţiuni şi ajutoare fără de care căzăturile atât de dese într'o cursă ciclistă, ar fi avut desigur urmări destul de grave.

Şi nu se culca omul acesta, grijuliu şi cu părintească iubire pentru ciclişti, până ce nu-i vedea pe toţi, până ce nu-şi îndeplinea cu sfinţenie misiunea sa; uneori chiar, în chip de detectiv, descoperind pe cei cari încercau să se eschiveze dela pansamentul seral, fugind de „doftoriile" cam usturătoare, e drept, dar atât de binefăcătoare ale acestui inimos şi încărunţit intern.

Indată ce a auzit că se dă o cursă mare, în care este absolută nevoie de ajutor medical, a răspuns prompt şi s'a oferit, desinteresat şi cu aceiaşi dragoste de cicliştii care îl caracterizează, să fie agentul sanitar şi al „Cursei Restauraţiei".

Astfel în cursa care începe Luni, la Vadul Crişului, eternul intern Gheorghiu va fi prezent, împreună cu nelipsita sa trusă la care, să sperăm, nu va avea prea multe ocazii să recurgă.

— em. i. —

Demonstraţiile ucenicilor C. F.R. cu planoarele, la serbarea de eri a ceferiadei

FOOT-BALL

Soc. de Radio difuziune să răspundă!

Dece nu se transmite matchul România—Cuba?

de PETRE STEINBACH

Alte preocupări, cari nu îngăduiau nicio amânare a lor, a făcut ca să nu ne putem ocupa de o chestiune extrem de importantă dar care totuşi a trecut în indiferenţa tuturor, fiind înregistrată în toate ziarele ca un simplu fapt divers.

Evenimentul, făcut cunoscut sub forma unei informaţii laconice, e următorul: Întâlnirea România-Cuba, care se va disputa la Toulouse în cadrul competiţiei pentru Cupa Mondială, nu va fi transmisă prin Radio.

Nu cunoaştem motivele, cari au determinat Societatea de radio-difuziune să ia această hotărîre.

Este în orice caz o decizie dureroasă aceasta şi motivele cari au dictat-o ar trebui să fie excepţionale pentru ca s'o poată justifica.

Pentrucă nu le cunoaştem, nu avem însă dreptul să le discutăm, făcând presupuneri, ce s'ar putea dovedi false.

Ne este totuşi permis să ne exprimăm nedumerirea în faţa acestei hotăriri, când într'un trecut nu prea îndepărtat, erau transmise toate matchurile echipei naţionale, pe care aceasta le disputa în ţară sau în străinătate.

Şi erau partide de mai mică importanţă decât întâlnirea dela Toulouse.

S'au transmis la postul nostru de radio chiar întâlniri de campionat — cum au fost matchurile Ripensia-Venus, dela Timişoara şi F. C. Rapid-Victoria, dela Cluj.

Iată pentru ce nu putem înţelege căror cauze s'ar putea datori faptul că sportivii din România nu vor putea urmări în faţa aparatelor de radio această partidă hotărîtoare pentru comportarea noastră în campionatul mondial.

Ne amintim de transmisiunea de acum patru ani, făcută tot în cadrul unui campionat mondial, a matchului România-Cehoslovacia, dela Triest.

Pasiunea cu care miile de oameni strânşi ciorchini în jurul aparatelor, sau făcând coadă la uşile restaurantelor şi ferestrele caselor, au ascultat transmisiunea dela Triest — a însemnat un succes formidabil.

Nu numai al Societăţii de radio-difuziune, el aparţine în mare măsură şi footballului românesc, căruia i-a făcut cel mai frumos serviciu de propagandă.

Pentrucă, între ascultători, cari se frământă în ritmul epic al peripeţiilor transmise prin radio şi echipa naţională, care luptă în străinătate, în îngrijorarea tuturor, se stabileşte o legătură de simpatie, ce creează footballului prieteni noi şi statornici.

Satisfacţia, pe care aceste mii de ascultători o încearcă în caz de victorie ca şi durerea lor în faţa înfrângerii, se resfrâng faţă de Societatea de radio în acelaş sentiment de recunoştinţă că le-a dat posibilitatea de a fi în acest mod modern, mai „aproape" de cei 11 jucători, cari apără culorile ţării.

Emoţiile fac prieteni sinceri — Societatea noastră de radio nu trebue să uite acest lucru.

Dar şi în afara acestui mod de reclamă, ea are datoria de a transmite partidele echipei naţionale.

E o obligaţie pe care au respectat-o toate ţările participante.

Suntem siguri că societatea cunoaşte toate lucrurile acestea şi că va căuta să înlăture toate piedicile, cari se opun transmisiunii partidelor de football ale echipei naţionale.

Pentru asta, credem că dacă România se va califica în turul următor, matchul dela Antibes cu Suedia va putea fi ascultat şi de sportivii români.

Eri la Ploeşti

Juventus a învins Prahova cu 7-1 (3-1)

Ploeşti, 2 (prin telefon). — *Eri pe stadionul Regele Carol II s'a disputat matchul dintre Juventus şi Prahova.*

Au asistat 3000 de spectatori, cari au manifestat ostil, când s'a anunţat că în locul combinatei Tricolor C.F.P.V.-Prahova, va da replica Bucureştenilor numai Prahova.

JOCUL

Juventus a câştigat uşor după un match de factură slabă, în care toţi jucătorii au dat satisfacţie.

După o jumătate de oră de egalitate, bucureştenii deschid scorul prin Oană, în minutul 30 pentruca Naciu să-l mărească la 2—0 în minutul 37.

După trei minute Cricitoiu reduce handicapul transformând o lovitură de 11 metri, iar Palmer stabileşte scorul reprizei marcând imparabil în minutul 42.

In repriza secundă Juventus pune stăpânire pe joc. Prahova nici nu mai există pe teren.

Bucureştenii marchează 3 goaluri în mai puţin de zece minute prin Zăinescu (60, 62, 68) şi cu două minute înainte de sfârşit, Naciu stabileşte scorul final.

JUCĂTORII

Juventus a aliniat o formaţie cu Vulcănescu în postul de mijlocaş centru şi cu gălăţeanu Naciu ca extremă stânga, în care toţi jucătorii au dat satisfacţie.

Prahova, care a rezistat o repriză şi a pierdut în cea următoare, a avut pe cei mai buni oameni în Vâlciu, Tănase şi Farcaş.

ARBITRUL ŞI FORMAŢIILE

A condus slab d. Şt. Ionescu, următoarele formaţii:

Juventus: Endreffy (Ego Munteanu), Cotruţă, Dragomirescu; Porojan, Vulcănescu, Brandabura; Oană, Koroni, Dunăreanu (Zăinescu), Palmer, Naciu.

Prahova: Şenchea, Russen, Dragomirescu; Vâlciu, Pascaru, Tănase, Cricitoiu, Nagy, Păunescu, Farkas, Athanasiu.

— r. —

Duminică la Obor

Unirea Tricolor va întâlni pe Juventus

Profitând de faptul că turneul de calificare a fost întrerupt până la 17 Iunie, Juventus a propus oboreniilor un match pentru Duminică.

Unirea Tricolor a acceptat această ofertă şi matchul a fost perfectat urmând să aibă loc pe arena din faţa gării de Est.

Singurul lucru, care nu a fost fixat încă este ora la care se va disputa matchul.

Dat fiind că întâlnirile dintre cele două echipe bucureştene s'au terminat totdeauna cu rezultate strânse şi cum aceste două grupări nu s'au putut întâlni în campionatul divizionar, din cauza formulei de disputare a lui, matchul de Duminică va fi o întâlnire destul de atracţioasă.

Pentru a-şi menţine forma

Rapid va întâlni Duminică pe A.C.F.R. la Braşov

Pentru a-şi păstra condiţia în vederea matchurilor de Cupa Europei Centrale, F. C. Rapid, se va deplasa Duminică la Braşov, unde vor juca contra echipei locale A. C. F. R.

Jucătorii, cari au plecat cu echipa României la Toulouse vor fi înlocuiţi prin juniori şi rezerve. Şi este posibil chiar ca Petrică Rădulescu să joace la înaintare.

Atenţiune!

Numai acea tabletă, care poartă Crucea Bayer, este veritabila Aspirină, eficace şi care e suportată bine şi uşor.

BAYER

ASPIRIN

C.A.O. se antrenează... învingând Stăruinţa

Oradea, 2 (prin telefon dela corespondentul nostru). — C. A. O. a jucat azi un match amical contra Stăruinţei cu care ocazie au fost verificaţi câtiva jucători noui cari au dat completă satisfacţie.

Matchul a fost frumos şi tot timpul la discreţia C. A. O.-ului care a jucat după maniera atât de cunoscută lui şi a câştigat cu 3:0 prin punctele marcate de Smilovici, Pal şi Bauer.

„Intâlnirea cu Cuba va fi un match foarte greu" - declară Auer

Intr'o convorbire avută cu antrenorul feroviarilor, despre matchul România—Cuba, acesta ne-a declarat următoarele:

„România are de susţinut la Toulouse un match extrem de greu.

In afară de forma slabă, pe care echipa noastră a arătat-o în ultimele matchuri, se adaogă şi faptul că echipa Cubei reprezintă un adversar de valoare.

Nu vorbesc din experienţă, dar am discutat despre matchul acesta cu Edwin Herczog, managerul Hungariei, în turneul acesteia din America de Sud, şi ştiu dela el că Hungaria, care era atunci în mare formă, a fost învinsă, şi că footballul cuban este de un nivel destul de ridicat.

Dacă însă vom juca mai bine decât am jucat cu Preston North End şi echipa va fi mai odihnită, vom „câştiga".

Iată o opinie autorizată, care arată că România nu are în matchul de Duminică o sarcină prea uşoară.

BURSA biletelor

Bilete pentru matchul Ripensia-Ujpest care se va disputa în Bucureşti la 3 Iulie în cadrul Cupei Europei Centrale se pot reţine încă de pe acum la „Victoria-Sport" din pasajul Imobiliar.

C.A.O. în situaţie disperată

Se vorbeşte de lichidarea vechii grupări arădene

Oradea, 2 (prin telefon).- Situaţia gravă a clubului C.A.O., din punct de vedere financiar, s'a accentuat în ultimele zile. Şi a ajuns atât de alarmantă încât se vorbeşte insistent de lichidare, ceeace ar fi într'adevăr trist pentrucă ar lovi într'una din grupările cele mai vechi din ţară, cu un trecut cum puţine îl au.

D. dr. Löwenstein, a cărui activitate sportivă de ani de zile s'a identificat cu însăşi existenţa clubului C.A.O., vede situaţia extrem de alarmantă şi nu crede că gruparea mai poate fi salvată.

Prin această prismă trebue privit şi faptul că cei mai buni jucători alb-verzi sunt în tratative cu diverse echipe din ţară. Mai ales că C.A.O. a trecut pe Juhasz, David, Orza, Covaci pe lista jucătorilor de vânzare.

Matchul Gloria C.F.R. (Galaţi)—C.F.R. (Timişoara) în cadrul ceferiadei

FOOT-BALL

Rezultatele matchurilor amicale de eri

INDUSTRIA IUTEI A DISPUS DE DAMBOVIȚA CU 3-2 (2-2)

Eri dimineață pe arena Industriei Iutei s'a disputat un match amical de foot-ball între echipele Industria Iutei și Dâmbovița. După un joc viu disputat, gazdele reușesc să dispună de Dâmbovița cu scorul de 3-2 după ce la pauză erau la egalitate (2-2).

Jocul în general a fost frumos cu faze clare și foarte disputat.

Industria Iutei a meritat victoria care i-a revenit cu mult mai greu decât se așteptau.

Punctele pentru Ind. Iutei au fost marcate de Podocea, Crețu și Cimpoeru, iar pentru Dâmbovița, Andronescu, ambele puncte.

D. Caciuc a condus excelent următoarele formații:

Industria Iutei: Delabarbu, Gizonu, Szabo, Decan, Popescu, Mitran, Podocea, Eracle, Crețu, Creței, Cimpoeru.

Dâmbovița: Rădulescu, Dobra, Teodorescu, Dobrescu, Ghițescu, Scorțaru, Ionescu S., Dumitrescu, Ionescu V., Andreescu, Andronescu.

S.E.T.—LEONIDA 3-0 (1-0)

Teren: S.T.B.

Ora: 17.

Arbitru: d. Kleinigher.

Au marcat: Vuteș (2) și Ionescu V.

Echipele: **S.E.T. Jianu, Simion, Constantinescu, Cosma, Ionescu, Boerescu, Bâlcă, Stângaciu, Ionescu V., Vuteș, Niculescu.**

LEONIDA. Ionescu, Rotărăscu, Zamfir, Pavel Pal, Tomescu, Costea, Rotilă, Barbu, Beltig, Curtici, Motoroi II.

Odată campionatul terminat echipele bucureștene au început să angajeze matchuri amicale.

Astfel Leonida a întâlnit eri pe terenul S.T.B. pe S.E.T.

Matchul a fost viu disputat și a revenit S.E.T-ului care a făcut o partidă bună, întreaga echipă jucând bine și arătând că se găsește în formă.

Leonida a jucat în acest match slab, jucătorii fiind exhenuați după lungul și disputatul campionat.

CICLOP—A. S. DISTRIBUȚIA 3-2 (2-1)

Teren S.T.B.

Ora 9.

Echipele: **CICLOP. Reisler; Vasilescu, Boată; Guțuleanu, Isai, Petrescu, Schuster, Chepeț, Banu, Dezos, Cârlig.**

A. S. Distribuția: **Boghini; Ionescu, Zamfir, Ran, Oprescu, Grecu, Andrei, Szilard, Nelu, Minciu, Sache.**

Eri dimineață s'a disputat pe arena S.T.B. partida amicală dintre primele garnituri ale Ciclopului și A. S. Distribuției. Primii deși nu au fost superiori, totuși au învins deoarece au jucat mai legat.

Pentru A. S. Distribuția au marcat Szilard și Minciu.

INDUSTRIA IUTEI (JUN.)—DAMBOVITA (JUN.) 12-0 (4-0)

Eri dimineață pe terenul Industria Iutei s'a disputat matchul amical dintre juniorii Ind. Iutei și Dâmbovița.

Ind. Iuta cu o echipă mult superioară adversarului a dispus de aceștia cu categoricul scor de 12-0 (4-0). Punctele au fost înscrise de Pitpalac (6), Marin (2), Pogan (2), Conci (2).

S.T.B. (REZ.)—SURDO-MUȚI 4-2 (2-1)

Teren: S.T.B.

Ora: 15.

ECHIPELE S.T.B. Moldoveanu, Tudorache, Mihail, Adam, Brujdea, Socec, Manolescu, Dumitrescu, Mateescu, Igrișanu.

SURDO-MUȚI. Marin, Fotea, Bruno, Matei, Aliman, Bardaș, Filloti, Peieș, Vasilian, Vidovici, Franzen.,

Matchul dintre S.T.B. și Surdo Muți a prilejuit un joc frumos care a plăcut publicului spectator.

Surdo-Muții au arătat în acest match că au destule noțiuni ale jocului cu balonul rotund.

ȘOIMII—S.E.T. (rez.) 6-2 (2-0)

Teren: S.T.B.

Ora 11.

Arbitru: d. Rațiu, bun.

Au marcat: Cameniță (3), Colțar (2), Neghină pentru Șoimii și Florescu pentru S.E.T.

Echipele. **ȘOIMII: Chepeți, Bratu, Chirițescu, Oproiu, Dudă, Constantinescu, Dinescu, Bela, Cameniță, Colțar, Neghină.**

S.E.T.: Apostol, Mustață, Stănciulescu, Florea, Oancea, Contard, Ionescu, Constantinescu, Florescu V., Florescu St., Dobrescu.

Șoimii au întâlnit eri în match amical rezervele S.E.T-ului de care au dispus la scor.

Matchul a fost la discreția învingătorilor cari au arătat o formă bună și un joc superior.

OLIMPIA (JUN.) — VERGU (JUN.) 5—0 (3—0)

Eri s'a judecat matchul amical dintre juniorii grupărilor Olimpia și Vergu. După o partidă disputată juniorii Olimpiei cu o înaintare omogenă a reușit să câștige partida cu scorul de 5—0 (3—0).

MONITORUL OFICIAL — A. S. C. A. M. 3—1 (1—0)

Pe terenul dela regie, s'a disputat matchul amical dintre Monitorul Oficial și echipa gazdă A. S. C. A. M. După o partidă anostă primii au reușit să câștige matchul cu scorul de 3—1 (1—0).

COMBINATA OLIMPIA — VERGU 4—3 (2—1)

Eri s'a jucat matchul amical dintre o combinată a Olimpiei și Vergu. Olimpia a câștigat cu 4—3 (2—1).

MILITARI (JUN.) — COLENTINA (JUN.) 6—0 (4—0)

Eri după amiază s'a jucat pe arena Militari matchul dintre juniorii gazdelor și cei ai grupărei Colentina. Militarii au fost net superiori și au câștigat matchul cu scorul de 6—0 (1—0) prin punctele marcate de Gică Cocioc (4), I. Badea și Ciocârlan.

MILITARI—COLENTINA 2—1 (1—0)

Eri dimineață pe arena din comuna Militari s'a disputat matchul amical dintre echipa gazdă și Colentina.

După o luptă strânsă Militarii au reușit să câștige partida cu scorul de 2—1 după ce la pauză conduceau cu 1—0. Punctele pentru învingători au fost marcate de Tudorică Paraschiva (2), pentru învinși a marcat Nicolae.

D-lui Cristea Marin i s'au aliniat următoarele formații:

Militari: **Eftimie, D. Tudor, Mircea Vasile, Tr. Ivanciu, N. Ciocârlan, P. Tănase, Petre Ioan, Paraschiva Tudor, Mache, Nedelescu Emanoil.**

Colentina: **Grigorescu, Lupu Stelian, Cristea, Ionescu N., Grozea, D. Dumitrescu, Ionescu Teodor, Gheorghe Mircea, Fischer, Ioan Grigorescu, Marinescu Vasile.**

Al doilea tur al campionatului ligii de Sud are loc Duminică

Competiția pentru desemnarea campionului ligii de Sud a început Duminica trecută și va continua Duminica aceasta.

Al doilea tur cuprinde 4 matchuri și anume:

I. Astra Română (Ochiuri)—C.F.R. (T.-Măgurele).

II. Astra Română (Moreni)—A.C.S.A. (București).

III. Avântul (Bazargic)—Venus (Constanța).

IV. V.T.M. (Brăila)—Ermis (Galați).

Turul următor se va disputa la 12 Iunie cu programul:

A: I-II.

B: III-IV.

Iar finala A-B va avea loc la 19 Iunie.

Dacia Unirea a câștigat Cupa Zagalea

Brăila 2, (prin telefon de la corespondentul nostru). Azi s'au jucat în localitate matchurile pentru cupa Zagalea donată de gruparea V.T.M. din Brăila în memoria jucătorului său.

Dăm mai jos rezultatele jocurilor și clasamentul cupei:

Dacia Unirea — Brăiliță 6:0
Franco-Română—Primăria 1:1
V. T. M. — Brăiliță 2:0
Franco Română—Brăiliță 3:0
Dacia Unirea—Primăria 5:0
Primăria — Brăiliță 2:0
Dacia Unirea — V. T. M. 3:1
Primăria — Brăiliță 2:0
V. T. M. Primăria 1:1
V. T. M.—Franco Română 1:0
Dacia Unirea—Franco Română 6:0

CLASAMENTUL

Dacia Unirea	4	4	0	0	20:1 8
V. T. M.	4	2	1	1	5:4 5
Primăria	4	1	2	1	4:7 4
Franco Română	4	1	1	2	4:8 3
Brăiliță	4	0	0	4	0:13 0

Serbările ceferiadei s'au sfârșit

Cupa „General de divizie Mihail Ionescu" a fost câștigată de gruparea Gloria C.F.R. din Galați

Eri după amiază s'a desfășurat pe stadionul Giulești în fața unei numeroase asistențe serbarea ceferiadei.

Au fost multe competițiuni sportive admirabil executate de tinerii străjeri și sportivi C. F. R.

In numeroasa asistență s'au remarcat prezența d-lor general de divizie Mihail Ionescu președintele consiliului de administrație C. F. R., ing. inspector general Ion Macovei, directorul general al C. F. R., ing. Mișicu președintele asociației C. F. R., ing. Jean Constantinescu, etc.

Serbarea s'a deschis cu defilarea C. F. R. A urmat apoi matchul de football între grupările C. F. R. Timișoara și C. F. R. Gloria din Galați.

Campioană și câștigătoarea Cupei general de divizie Mihai Ionescu, a fost declarată gruparea Gloria C. F. R. Galați, care a învins Timișoara cu scorul de 2-0 (1-0).

PROBE DE ATLETISM

Au urmat apoi două probe de atletism alergare pe 60 m. pentru copii și 800 m. pentru juniori.

Proba de 60 m. a fost câștigată de Crăciunescu în 8 secunde iar proba de 800 m. a fost câștigată de Iordache în 2 min. și 11 sec.

DEMONSTRAȚII DE HAND-BALL

Echipa de hand-ball a C.F. R. a făcut apoi în compania echipei Turnverein o demonstrație de hand-ball în 2 reprize a 10 minute.

Echipa C. F. R a învins Turnverein-ul cu scorul de 4—0 (2—0).

LANSARI DE MODELE SBURATOARE

Secția aviatică C.F.R. a lansat apoi pe stadion câteva modele sburătoare.

Fiecare ucenic din atelierul C.F.R. aernouatic a construit câte un minuscul planor cu care a demonstrat lansări pe stadion.

A fost un spectacol foarte reușit și extrem de interesant.

LUPTE FRANCEZE

Au urmat câteva demonstrații de lupte franceze.

La categoria aer Popa a luptat cu Dinu.

La categoria mijlocie, Cocoș, campion european, a luptat cu Bati, campion balcanic.

La categoria grea, Oprea a luptat cu Marinescu.

DOCULESCU IN EXHIBIȚIE CU OȘCA

Secția pugilistică a C.F.R.-B. T. prezentat apoi, o serie de boxeuri.

Mielu Doculescu a făcut o exhibiție în 2 reprize a 2 minute cu Anton Oșca.

STRAJERII

Un spectacol interesant și frumos l-au făcut cetele nesfârșite de străjeri C.F.R.

In formație de exercițiu ei au cântat Imnul Regal, după care au urmat o serie de exerciții de educație fizică.

Serbarea s'a încheiat cu o nouă defilare a sportivilor C. F.R.

In concluzie ceferiada s'a bucurat de un real succes și felicităm pe inițiatorii și organizatorii ei.

Ion Săvescu

Știri și convocări

● **Gruparea polisportivă „Colțea" din București, terminând matchurile de divizia națională C, dorește să se deplaseze în provincie.**

Doritorii se vor adresa la d. G. G. Ionescu în str. Berzei 109, etaj 2 sector 2.

● **Clubul polisportiv „COLȚEA" convoacă azi la orele 16 pe terenul UNIREA TRICOLOR pe toți jucătorii dela toate categoriile cu tot echipamentul ce-l posedă asupra lor.**

Orice lipsă va fi aspru sancționată.

● **Venus convoacă, astăzi la ora 17, pe terenul Venus, toate secțiile: foot-ball (categ. I, rezerve și juniori, hockey pe ghiață, natație, atletism, wolley-ball).**

Prezența tuturor membrilor este obligatorie.

● **Venus, secția atletism, convoacă pentru astăzi la ora 17 pe terenul Venus, toți atleții săi. Premilitarii în special nu trebue să lipsească.**

● *Clubul polisportiv „Colțea" convoacă pentru Vineri 27 Mai 1938 pe terenul Unirea-Tricolor la orele 16, pe toți jucători săi la antrenament.*

Tot odată se convoacă și jucătorul Țicu Constantin cu tot echipamentul ce-l posedă la el; în caz de neprezentare va fi aspru sancționat.

*

Timișoara 2 (prin telefon de la corespondentul nostru).

Azi s'au disputat în localitate următoarele matchuri amicale:

Patria — Dura 5:1 (1:1)
C.A.M.T. (r.)—Progresul 8:2 (8:0)
Elec. (comb.)—Circ. II 8:0 (4:0)
Freidorf—Galvani 2:2 (2:2)

*

Duminică se va desfășura la Brăila un interesant program footbalistic în organizarea grupării divizionare Dacia Unirea.

Iată acest program:

Ora 11: **V. T. M. (BRAILA)-ERMIS (GALAȚI)** pentru campionatul ligii de Sud.

Ora 16: **MACABY** (București)-**GLORIA CFR.** (Galați) pentru campionatul de juniori al ligii de Sud.

Ora 18: **DACIA UNIREA-GLORIA CFR.**, amical.

Programul se va consuma pe terenul Hipodrom.

A doua finală a diviziei C liga de Sud

Duminecă se va disputa pe arena dela Ghencea a doua ediție a finalei campionatului Diviziei Naționale C, liga de Sud, între Mociorniță și Turda.

In cursul acestei săptămâni s'au făcut mari pregătiri în ambele tabere.

Eri Turda s'a antrenat în compania echipei Lupeasca arătând o formă excelentă.

Mociorniță va lua astăzi după amiază un ultim galop sub supravegherea lui Steinbach.

FOOT-BALL

Intărită cu Pop III, Căpușan și Sepi II

Universitatea a învins cu 2-1 (0-1)

Hungaria din Budapesta

Au marcat Kardos, Gallis și Iancovici din penalty

Cluj 2 (prin telefon de la corespondentul nostru).—Azi s'a disputat în localitate matchul internațional de football între Hungaria și Universitatea.

Matchul așteptat cu vie curiozitate de publicul local a fost un spectacol excelent cum de mult nu s'a văzut la Cluj și care a mulțumit pe

DRAGULANESCU

deplin pe cei 4500 spectatori veniți să asiste la joc.

Dealtfel timpul a fost foarte frumos contribuind și el la lui.

ECHIPELE ȘI ARBITRUL

Hungaria: **Ujvary-Kiss, Kallay-Negessy-Sebeș (Kalmar) Dudas-Vidor, Müller, Kardos, Csek, Szabo III.**

Universitatea: **Moldoveanu-Popp III, David-Bențea, Sepi II, Gallis, Medrea III, Căpușan.**

D. Mesaroșiu a arbitrat foarte bine.

DESPRE JOC

Jocul a început într'o alură foarte vie cu atacuri susținute deoparte și de alta.

Chiar din primele minute gazdele atacă insistent.

Se produce învălmășeală în fața porții Hungariei dar Bențea ratează.

In minutele imediat următoare oaspeții contraatacă și Kardoș îl imită pe Bențea.

Jocul continuă în alură foarte susținută și foarte repede.

Este rândul Universității să atace. Se produc două cornere consecutive la poarta oaspeților dar Popp III ratează ocazii sigure.

Hungaria începe să joace mai organizat și are o perioadă de dominare mai insistentă.

Moldoveanu se relevă apărând shootul lui Vidor. Dominarea Hungariei continuă și în minutul 30 Putnic este pe punctul de a marca în propria-i poartă.

Moldoveanu însă intervine și de data aceasta cu succes.

La un atac al Universității Gallis trage două bombe pe care Ujvary le reține admirabil.

HUNGARIA CONDUCE CU 1-0

Hungaria atacă însă mai insistent și în minutul 40 la o învălmășeală în fața porții clujene Kardos înscrie un punct, într'o tăcere mormântală; un punct la care nu se aștepta nimeni.

Universitatea încurajată frenetic de public pornește la atac dar nu poate înscrie din cauza ghinionului. In minutul 44 Sepi II trage de două ori consecutiv în bară.

Pauza găsește jocul în avantajul oaspeților.

Partea a doua a jocului debutează tot prin atacurile oaspeților. Mueller trece peste trei adversari și passează lui Vidor care trage puternic. Moldoveanu — într'o formă admirabilă — apără însă magistral.

UNIVERSITATEA EGALEAZA

Incet încet Universitatea începe să construiască atacuri din ce în ce mai insistente și în minutul 61 David bate o lovitură liberă de la 40 m.

Sepi II cu capul trimite la Gallis iar acesta înscrie imparabil în colț.

...ȘI IA CONDUCEREA

Universitatea încurajată atacă mereu și în minutul 65 la o centrare a lui Bențea, Kiss oprește balonul cu mâna în spațiul de pedeapsă. Penalty-ul este bătut imparabil de Iancovici.

Hungaria ar mai fi avut o ocazie de egalare în minutul 80 dar Vidor a ratat trăgând peste poartă.

Mai este de remarcat finischul gazdelor cari însă, cu toată lupta, nu au mai putut schimba rezultatul.

UNIVERSITATEA A MERITAT VICTORIA

Am spus la început că jocul a fost foarte frumos, cum de mult nu a mai fost un joc în localitate.

Universitatea s'a prezentat la acest match cu o echipă întărită cu Pop III și Căpușan de la Victoria și Sepi II de la Ripensia.

Lucru care nu scade nimic din performanța echipei care a muncit cu multă inimă pentru obținerea rezultatului.

MULLER (Hungaria)

Și este de remarcat în special finischul gazdelor care în ultimul timp al jocului au fost tot timpul peste adversar dovedind o condiție fizică excelentă și un moral ridicat.

Dintre jucători s'au remarcat dela oaspeți Dudaș, Mueller, Cseh și Sabo III iar de la Universitatea Moldoveanu — cel mai bun din 22 — Iancovici, Pop III, David, Gallis și Medrea III.

„Culorile" echipelor cari participă în „Cupa Mondială"

Dăm mai jos un tablou, care arată „culorile" echipelor cari vor lua parte la marea întrecere footballistică din Franța.

Echipa	Tricoul	Pantalonii	Ciorapii
Belgia	roșu	negri	negri
Brazilia	alb cu margine albastră	albaștri	negri
Cehoslovacia	roșu	albi	albaștri
Elveția	roșu	albi	negri
Franța	albastru	albi	roșii
Germania	alb	negri	negri
Indiile Ol.	portocaliu	albi	albaștri
Italia	albastru	albi	negri
Norvegia	roșu	albi	vărgați alb-albastru
Olanda	portocaliu	albi	albaștri
Polonia	alb	roșii	roșii
România	roșu	albaștri	albi cu rever roșu și albastru
Suedia	galben	albastru deschis	vărgați galben și albastru deschis
Ungaria	roșu închis	albi	verzi

Arbitrii matchurilor oficiale de Duminică

Liga de Sud a delegat pentru jocurile de Duminică următorii arbitrii:

Campionatul Ligii

Astra Română (Ochiuri)—C. F. R. (Tr. Măgurele) la Ochiuri, arbitru d. Pârvulescu Odisie (București).

Astra Română (Moreni)—A. C. S. A. (București) la Moreni, arbitru d. Pătrașcu Traian (Giurgiu).

Campionul Bazargic—Venus (Constanța) la Bazargic, arbitru d. Mihu Augustin (București).

Divizia C.

Turda—Mociornița, teren Turda, arbitru d. Tică Iliescu (București).

Campionatul Ligii Juniori

Macabi (București)—Gloria C.F.R. (Galați) la Brăila, arbitru N. Oprișenescu (Brăila).

S.G.A. a învins C.A.A. în match amical

Arad, 2 (prin telefon dela corespondentul nostru). — Azi s'a disputat în localitate matchul amical dintre S. G. A. și C. A. A. Primii au învins cu 2:1 după ce la pauză fuseseră conduși cu 1:0.

Campionatul ligii de Vest (juniori)

Timișoara, 2 (prin telefon dela corespondentul nostru). — Azi s'a disputat în orașul nostru matchul pentru campionatul de ligă al juniorilor dintre Electrica și Craiova din Craiova.

Partida extrem de disputată s'a terminat după prelungiri cu scorul de 5:1 (1:1) 0:0).

Tricolor-C. F. P. V. Prahova (juniori)-C.S.Mizil 12-2 (7-1)

Ca deschidere la matchul Juventus-Prahova s'a disputat matchul dintre o combinată de juniori Prahova-Tricolor-C. F. P. V. și C. S. Mizil câștigat de ploeșteni cu scorul de 12-2 (7-1).

Ce formație va alinia Victoria Duminică

Duminică la Cluj Hungaria va întâlni Victoria într'un match amical.

Cu această ocazie Victoria va încerca câțiva jucători noui achiziții: Moldoveanu de la Gheria și Lătter de la Bistrița plus încă doi jucători de la Bistrița al căror nume nu l'am putut afla.

Un strălucit succes

Mica din Brad a învins Zs.A.K. (Subotica) cu 5-1 (1-0)

Brad, 2 (prin telefon de la corespondentul nostru).

Azi s'a disputat în localitate un match internațional între echipa Zs. A. K. din Subotica și Mica din localitate.

Gazdele, după un joc ce a entusiasmat pe cei 1500 spectatori au învins cu 5:1 (1:0) prin punctele marcate de Teuceanu (2) Kliman, Popa și Gherman.

Pentru oaspeți a marcat Balasz.

Wolverhampton Wanderers în serie

Sel. Anvers - W. W. 3—1 (2-0)

ANVERS, 1. — Echipa engleză Wolverhampton Wanderers, jucând în localitate, împotriva selecționatei locale, a fost din nou învinsă.

Gazdele au câștigat la scorul de 3—1, după ce la pauză conduceau cu 2—0.

Pe teren propriu

Vulturii au învins Chinezul

Lugoș, 2 (prin telefon dela corespondentul nostru. — Orașul nostru a găzduit azi după amiază partida amicală dintre Chinezul din Timișoara și Vulturii din localitate.

Matchul a fost frumos, viu disputat, cu faze frumoase alternând de ambele părți.

După ce la pauză au fost conduși cu 2:1, Vulturii prin munca depusă în al doilea mi-temps au reușit să termine jocul învingători; cu 4:3. Au marcat pentru gazde: Jurka, Csipay, Mustețiu și Schira iar pentru oaspeți Thierjung, Stillard și Löcsoncs.

O fază a matchului de volley-ball între Start și Tureș-Cluj

Eri la Băneasa

Glumeț a câștigat Premiul Sirena

Cucu a câștigat două alergări, iar Urdăreanu prima alergare din carieră

Deși în comparație cu publicul venit Duminică la reuniunea Derby-ului, cel de eri a fost redus, totuși ținând seamă că această reuniune nu prezenta nici un premiu de mai mare rezonanță și era plasată și în mijloc de săptămână, trebue să ne declarăm satisfăcuți cu cel prezent pe hipodrom.

Dintre toți cei cari au făcut deplasarea pe hipodrom, credem că nimeni n'a avut nimic să impute acestei zile care a prezentat un program frumos cu 7 alergări disputate de numeroși concurenți și terminate cu sosiri cari în majoritatea cazurilor au dat intense emoții jucătorilor.

Cea mai bună dovadă o avem în sosirea înregistrată în handicapul Esquif în care trei concurenți, Meșteru Manole, Glorietta și Farmec au terminat într'o lungime și mai mult primii doi a făcut deatheat.

Găsim aci dovada competenței cu care d-nii Moroianu și R. Ciploski — handicapeurii primului nostru câmp de curse — se achită de ingrata lor misiune.

Dintre cei 7 câștigători ai zilei, o mențione specială merită GLUMEȚ învingătorul Premiului Sirena.

Cu această ocazie, alergătorul Herghelii Scroviștea a făcut dovadă că în alergările disputate pe parcursul liniei drepte, cu greu va găsi adversar.

Atât calitatea învinșilor cât mai ales stilul victoriei —cel mai comun canter, instalează pe purtătorul culorilor regale drept cel mai bun flyer care activează pe hipodromurile noastre.

Intr'adevăr, fiul lui TRUCULENT a bătut pe Răvaș, Weekend și Marche en avant — adică trei dintre cei mai buni alergători de viteză — în cel mai comun canter. Și dacă la sosire a avut numai 2½ lungimi înaintea lui Răvaș, asta se datorește faptului că nu a fost lăsat să meargă mai tare.

Așteptăm cu multă curiozitate întâlnirea dintre pensionarul lui Romanes și Mitsouko III spre a cunoaște pe cel mai iute cal de la noi.

GETTA câștigătoarea Premiului San Florizel a căpătat prin această victorie, răsplata unui lung șir de comportări onorabile.

Totodată vine ca o palidă recompensă pentru Herghelia Cărăpciu, una din formațiile care de mult timp face mari eforturi în domeniul creșcătoriei.

O altă victorie meritată a obținut BALIHOO care în ziua debutului reușise să întindă pe Nae.

Cu această ocazie, Urdăreanu a reușit să culeagă prima victorie din carieră.

Micul călăreț al d-lui Căp. Guliano — proprietar și antrenor al câștigătoarei — a dovedit că va deveni un bun călăreț.

Inzestrat cu multă energie și având o frumoasă ținută în șea, micul Urdăreanu este una dintre cele mai autentice speranțe dintre băeții de grajd apăruți în ultimii doi ani.

Lucrată cu atenție și mai ales cu multă grijă, formarea băiatului de grajd Urdăreanu, va da la iveală un bun jockeu.

In actuala penurie de călăreți de greutate ușoară, nu poate decât să ne bucure apariția de noui elemente de valoare. Un singur lucru îi cerem lui Urdăreanu și acesta este să nu se lase influențat de corupția de care este bântuit turful nostru.

Dacă pe lângă calitățile pe care le are, va fi și un profesionist cinstit, actualul băiat de grajd va deveni un excelent jockeu. Noi o dovedim din tot sufletul, căci este și român.

CUCU un alt tânăr călăreț format aci, a recoltat și el două victorii. Revenit în formă, suntem siguri că va reintra în rândul celor mai bune cravașe ce activează la noi.

1. PR. COMANA. După o serie de dificultăți la plecare, Orz a refuzat să ia startul. In fruntea plutonului a trecut repede Marmara care n'a fost pusă în dificultate la nici un moment de atacurile date de Marina și Corina. Finalmente Corina s'a plasat a doua, urmată de Marina și Apollo.

2. PR. CRASNA. La ridicarea benzilor, Monettе III ia conducerea plutonului în timp ce Netta și Marcella pierdeau câteva lungimi față de pluton. Monettе III urmată de Favoritul Meu și Neta care a refăcut repede distanța pierdută, a condus până la intrarea în linia dreaptă unde a fost depășită de Aghiuță. Acesta a fost atacat la jumătatea liniei drepte de Tuluța, care după o scurtă luptă a trecut în cap. Din fundul plutonului, a înaintat puternic Marcella care însă oblicând spre coardă n'a mai putut prinde pe Tuluța. Aghiuță a rămas al treilea, precedând pe Sukoro.

3. PR. IZEL. Nervozitatea majorității concurenților a întârziat câteva timp startul. La ridicarea benzilor, Balihoo și Melite au plecat în frunte în timp ce Ticu și Bucurescioara pierdeau ceva teren. Pensionarele d-lui Căp. Guliano n'au fost silite să se întrebuințeze prea mult, la nici un moment, terminând în ordinea de mai sus. Floreta a fost a treia precedând pe Ticu.

4. PR. SAN FLORIZEL. Saturnus a plecat cu câteva lungimi în urma plutonului condus de Lăcusta, urmată de Getta și Foulaubin. Ordinea s'a menținut neschimbată până în linia dreaptă unde Vincent a încercat un atac cu Foulaubin. Lăcusta a respins cu ușurință acest atac, dar n'a putut rezista lui Getta abil strecurată pe coardă de Huțuleac. Finalmente, Getta a câștigat de 1½ lungime asupra lăcustei care preceda pe Foulaubin și Saturnus, ce n'a fost la nici un moment periculos.

5. PR. SIRENA. Din plecare, Glumeț a luat conducerea pe care a păstrat-o pe întreg parcursul. In spatele fiului lui Truculent Răvaș a dispus ușor de Weekend și Marche en avant, ambii în declin de formă.

6. PR. ESQUIF a fost cea mai spectaculoasă alergare a zilei. Băbuca, puternic solicitată din plecare, a condus cu multe lungimi asupra lui Meșteru Manole urmate de Glorietta și Caiafa, în timp ce Farmec și Hoața se găseau cu multe lungimi în urmă. La jumătatea liniei drepte Băbuca a scurtat fuleul permițând Gloriettei și lui Meșteru Manole s'o apropie. Aceștia doi s'au angajat într'o luptă acerbă prelungită până la potou pe care l-au trecut în același fuleu fiind declarați deat-heat. Din fundul plutonului a înaintat puternic Farmec care dacă ar fi fost adus mai devreme, ar fi fost capabil să câștige. Băbuca a rămas a patra, precedând pe Caiafa.

7. PR. CRASNA. La ridicarea benzilor, Puișor la conducerea dar este depășit repede de Boshko, care a condus cu câteva lungimi urmat de Mayar și Sfârlează. In ocol, Spătar a fost strecurat la coardă și după o luptă dusă până la potou Spătar a câștigat asupra Sfârlezei urmată de Boshko și Puișor.

REZULTATUL TECHNIC

BANEASA : Ziua XIII-a — Joi 2 Iunie 1938

I. PREMIUL COMANA — VANZARE — 1100 METRI (L. D.)
(3,30) 20.000, 4.000, 2.000, 1000 lei

1	Marmara	51	*Logofătu*	22	24	Câștigat
2	Corina	44	*Crișan*	48	34	4 - 3 — 3
3	Marina	53½	*Cucu*	29	27	lungimi
4	Apolo	42½	*Tănase*	782	442	Durata 1'08
	Nuța	39	*Oprescu*	618	640	
	Orz	53½	*Vincent*	46	68	

Marmara (Blanc și Marca) aparține d-lui T. Câmpeanu
Pariu mutual: Tribună : 22, 15, 20. Peluză: 24, 15, 18 lei

II. PREMIUL CRASNA — W. HANDICAP — 1500 m. P. V.
(4,05) 25.000, 5,000, 2.500, 1.200 lei Repriza I

1	Tuluța	56	*R. Cristea*	22	23	Câștigat
2	Marcella	55½	*Gill*	52	77	1—1½ —½
3	Aghiuță	51	*M. Mullot*	118	90	lungime
4	Sukoro	53	*G. Enescu*	207	172	
	Favoritul meu	52½	*Garner*	48	55	Durata
	Cărăbuș	48	*Huțuleag*	177	118	1'30½
	Monette III	56	*Vincent*	58	57	
	Neta	53½	*Cucu*	216	114	

Tuluța (Kenyés și La Tyndaride) aparține **Herg. Cislău**
Pariu mutual : Tribună: 22, 13, 17, 18. Peluză : 23, 13, 18, 16 lei

III. PREMIUL IZEL — VANZARE 900 metri (L. D.)
(4,35) 25.000, 5.000, 2.500, 1.200 lei

1	Balihoo	46	*Urdăreanu*	17	16	Câștigat
2	Melita	50½	*Cucu*	17	16	3 2½ — 1½
3	Floretta	52½	*Huțuleag*	96	104	lungime
4	Ticu	58	*R. Cristea*	20	22	Durata 0'55
	B-rescioara	56½	*Vincent*	138	94	
	Jaf	48½	*Crișan*	738	452	

Balihoo (Nuntaș și Benedictine) aparține d-lui Căp. Guliano
Pariu mutual: Tribună : 17, 15, 25. Peluză: 16, 16, 26 lei

IV. PREMIUL SAN FLORIZEL — 1800 metri (P. N.)
(5,03) 25.000, 5.000, 2.500, 1.200 lei

1	Getta	45	*Huțuleag*	19	19	Câștigat
2	Lăcusta	37	*Florescu*	21	22	1½ — 3 4
3	Foulaubin	58	*Vincent*	60	86	lungimi
4	Saturnus	59½	*Crișan*	85	56	Durata 1'59

Getta (Favara și Lulila) aparține **Hergh. Cărăpciu**
Pariu mutual: Tribună : 19, 11, 11. Peluză: 19, 11, 11 lei

V. PREMIUL SIRENA — 1200 metri (L. D.)
5,30) 40.000, 8.000, 4.000, 2.000 lei

1	Glumeț	49	*Cucu*	19	20	Câștigat
2	Răvaș	60½	*Gill*	63	76	2½ — 2 — 2
3	Weekend	54½	*Vincent*	28	39	lungimi
4	M. en avant	59	*R. Cristea*	49	35	
	Topaz	45½	*Florescu*	19	20	Durata 1'13"⅘

Glumeț (Truculent și Green Godees) aparține **Hergh. Scroviștea**
Pariu mutual: Tribună : 19, 15, 18. Peluză : 20, 16, 17 lei

VI. PREMIUL ESQUIF — HANDICAP — 1600 metri P. N.
(6.02) 30.000, 6.000, 3.000, 1.500 lei

1	Meșterul Manole	45½	*Logofătu*	42	39	Câștigat
1	Glorieta	55	*Gill J.*	22	26	deat-heat —
2	Farmec	57	*Ilinca*	33	52	1—2 lungimi
3	Băbuca	40½	*Oprescu*	153	98	Durata 1'48
4	Caiafa	50½	*Cucu*	80	117	
	Hoața	50	*Huțuleag*	39	42	

Meșteru Manole (Vadito și Marga) aparține d-lui Șt. Stefănescu
Glorietta (Warden of the Marches și Wilson J) aparține d-lui D. Mironescu
Pariu mutual : Tribună : 13, 16. 16, 19. Peluză: 14, 17, 19, 20 lei

VII. PREMIUL CRASNA — W. HANDICAP — 1500 metri P. V.
(6,30) 25.000, 5.000, 1.200 lei Repriza II

1	Spătar	48½	*Cucu*	46	49	Câștigat
2	Sfârleaza	57½	*Mullot*	38	45	¾ — ½ — ½
3	Boshko	57	*Huțuleag*	68	73	lungime
4	Puișor	53½	*Vincent*	66	56	
	Amaranthe	58½	*Enescu*	130	82	Durat 1'31'⅕
	Răscoala	60	*Gill*	88	74	
	Titirez	48½	*Logofătu*	180	73	
	Mayar	62	*R. Cristea*	58	75	
	Licurici	57½	*Horvath*	320	290	

Spătar (Satrap și Sirenetta) aparține d-lui S. Schwartz
Pariu mutual: Tribună: 46. 16. 15. 21. Peluză: 49, 20, 15, 22 lei

Kipism

Dela start la potou...

● *SULTAN II a recoltat o victorie ușoară. Faptul că și-a ameliorat recordul carierii, îl arată pe fiul lui Sixtus în cert progres. Sunt de scomptat din partea-i noui progrese.*

● *SPIC, cu ocazia ambelor alergări efectuate, a arătat o formă bună și un progres sensibil. Pus pe picioare, Spic va câștiga cât de curând.*

● *DU-TE a confirmat că nu știe să lupte și că este un element care nu se acomodează decât cu alergări în fruntea plutonului. Performanța ei rămâne onorabilă.*

● *VESTIT a fost derutat de alura susținută în care s'a disputat alergarea și a galopat în mai multe rânduri. Forma lui este cât se poate de bună.*

● *BUSUIOC a marcat o revenire în formă. Odihna luată i-a folosit. Nu rezistă la eforturi prea dese.*

● *HARON deși distanța îi depășea posibilitățile, a mers cât se poate de bine. Cea mai bună dovadă că se află în formă bună.*

● *MARGARET T. a mers mai bine ca în ultimele alergări disputate. Este aproape de ziua victoriei.*

● *NAPLOPO își revine la formă bună. Este de urmărit dela prima ieșire publică.*

● *HARRY BOY este în mare progres. Dacă ar fi fost silit să se întrebuințeze mai mult, ar fi putut merge sub 1.40.*

Cu timpul tinde să devină un element foarte util.

● *DACIA a mers satisfăcător. Frumos conformată, este capabilă de lucruri mai bune decât ce a făcut în această cursă.*

● *DESIȘ știe să meargă, dar este din cale afară de neregulat. In ziua când va merge mai corect, va câștiga.*

● *DAMB fără galopurile date ar fi putut să se găsească mai aproape. Este în progres.*

● *FLACĂU este un element extrem de modest. Cu greu va puea să-și găsească alergarea.*

● *JENNY nu este departe de Flăcău. Originar ar îndrituí-o la lucruri mai bune.*

● *DADILUL și-a compromis toată șansa în galopuri. Altfel ar fi putut să se găsească mai aproape.*

● *FUROR a demonstrat că nu știe să lupte și că este un element care nu se acomodează decât cu alergări în fruntea plutonului. Performanța ei rămâne onorabilă.*

● *DOR DE DUCĂ a avut ghinionul să dea peste un cal tras. Acțiunea avută și faptul că și-a ameliorat recordul carierii îl arată în formă bună.*

● *OBORAN a făcut o cursă acceptabilă. Păcat că are posibilitățile anihilate de o excesivă nervozitate.*

● *VANTISOR avea o sarcină extrem de dificilă. Suntem de acord cu acest lucru, dar ce nu putem accepta, este faptul că odată ce a fugit n'a făcut alt lucru decât o prominică publică. Cunoaștem un text din regulament care OBLIGA ca orice concurent să-și fugă șansa în cursă, iar nu să fie antrenat. Este compliect dăunător bunului mers al alergărilor, ca ceeace a făcut Corol să se repete.*

Și spre a nu mai fi obligați să consemnăm asemenea abateri, se cuvenea sancționarea culpabilului.

De ce n'a venit nici o sancțiune, chiar un avertisment?

● *STRENGAR și-a anihilat toată șansa în două lungi galopuri.*

● *TRIXIE întâlcea în această cursă, o situație extrem de comodă. Acțiunea — căci doar aceasta a contat — a fost a unui cal în plină formă.*

● *GRETELBUB se impacă foarte bine cu Dobrescu. Nu putea însă să dea 60 m. lui Trixie.*

● *BLONDELLA până a-și fi deteriorat harnașamentul a mers frumos. Este de subliniat forma în care se află.*

● *NAVERNO a marcat o bruscă revenire în formă. A dovedit totodată cât contează diferența de conducere. Cât deosebire între Naverno condus de Terehor și cel din mâinile lui Cerkasoff....*

● *DORITA MEA nu este încă în cea mai bună formă. Totuși a arătat că nu este departe de ziua victoriei.*

● *BENITO H. P. avem impresia că ar fi putut câștiga. Probabil că Vârlan urmărește o altă cursă. Atenție domnilor comisari.*

● *IDEAL figurând deși avea o situație extrem de grea a dovedit că se află în formă bună.*

● *IEROȘCA II a fost în dificultate de la început căci cursa a fost foarte iute.*

● *BIBI nu poate termina cu bine nici o cursă. A vădit însă o condiție acceptabilă.*

● *AMSEL a mers în linia ultimelor valori. Sarcina ei a fost ușurată de galopurile date de Pai și de faptul că adversara cea mai periculoasă, Quaramba, a avut o cursă nefericită.*

● *QUARAMBA dacă nu s'ar fi închis pe aproape întreg parcursul, ar fi putut câștiga. Pare în formă bună.*

● *PAI a fost de o nervozitate mai mare ca deobiceiu. Această cursă trebuește trecută sub beneficiu de inventar.*

● *FARAO se apropie de valoarea bună. Când Slobozenco a văzut că Amsel nu poate fi bătută, n'a mai insistat și a rămas ultimul. Merită urmărit.*

● *LEGIONAR a trebuit să piardă ceva din rezerva de secunde pe care o are, spre a putea câștiga. Nu credem să treacă prea mult timp până la ziua când va prezenta un rând vedetelor generației.*

● *GRUIA este mult mai bun decât se poate bănui. Dacă n'ar fi avut prea mult de ocolit, ar fi putut câștiga.*

● *BREBENEA a mers acceptabil. Pare a fi în condiția bună și trebuește urmărită în viitoarele curse.*

● *POCK fără lungul galop în ultimul ocol, ar fi fost foarte periculos și ar fi putut chiar câștiga. Este într'o excelentă condiție.*

● *PETER WORTHY este mai bine ca oricând. Nu este departe de ziua victoriei.*

● *DURDULIA a figurat onorabil. Dacă lui Corol nu i-ar fi fost teamă de un record prea bun ar fi fost mai aproape.*

● *REDEA a fos dusă prea repede pe prima parte a cursului și n'a mai dat nimic la finish. Nici forma ei nu pare a mai fi cea din ziua victoriilor ei.*

● *GHID apare drept cel mai bun trei-an român. Singurul dubiu care mai există asupra lui, acela dacă se impacă cu distanțe lungi, a fost îndepărtat. Dacă ar fi fost silit să se întrebuințeze serios, suntem siguri că ar fi mers sub 1.30. Fiul lui Texas este unul dintre cei mai buni produși ai crescătoriei naționale.*

● *TUTUN fără galopul dat ar fi fost mult mai aproape. A impresionat indeosebi, acțiunea avută pe o doua parte a parcursului. Este unul dintre cei mai buni fondiști — dacă nu cel mai bun — din generația lui.*

● *BEBECA a mers acceptabil. Păcat că nu totdeauna este lăsată să meargă așa căci ar fi putut câștiga mai mult decât până acuma.*

Informații

● *La secretariatul Jockey-Clubului se fac astăzi retrageri pentru alergările de Duminică 5 Iunie crt.*

● *Tot astăzi se face la secretariatul Soc. Hipice Română publicarea distanțelor în alergările de Marți 7 Iunie crt.*

● **Eri la Băneasa, pariul austriac început cu mixa inițială de 75.514 lei, a ajuns cu cota de 70 la sută din mixele jucate la suma de 122.120 lei.**

Cele 7 probe soldându-se cu victoriile favoriților sau cailor cu a doua șansă, austriacul a fost câștigat de mai multe buletine.

● Eri la Băneasa s'au plătit la event cotele:

Tuluța-Balihoo 56.
Meșteru Manole-Spătar 79.
Glorietta-Spătar 87.

● *D. LOCOTENENT POLIFRONESCU, cunoscutul proprietar de pur-sânge, a fost avansat la gradul de căpitan.*

● Eri la Băneasa, jockeul Mullot a fost amendat cu 200 lei, pentrucă n'a ținut linia cu Aghiuță la sosirea Premiului Crasna rep. I.a.

● MARMARA scoasă în vânzare după victoria din PREMIUL COMANA, n'a găsit amatori la suma de 30.000 lei pe cât fusese pusă de vânzare.

● BALIHOO scoasă în vânzare după victoria din Premiul Izel, pentru suma de 45.000 lei, s'a adjudecat asupra d-lui STRATILESCU la suma de 50.000 lei.

● ORZ a pierdut plecarea în Premiul Graona disputat ieri la Băneasa.

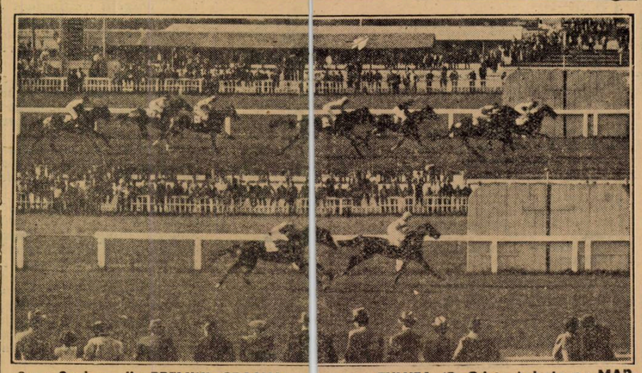

Sus : **Sosirea din PREMIUL CRASNA, rep. 1-a : TULUȚA (R. Cristea), bate pe MARCELLA (J. Gill), urmate de Aghiuță, Sukoro, Favoritul Meu, Cărăbuș, Monette III și Neta.**

Jos : **Sosirea din PREMIUL SAN FLORIZEL : GETTA încălecată de HUȚULEAG, dispune de LĂCUSTA, călărită de FLORESCU**

INSCRIERI

BANEASA — ZIUA XIV-a — Duminică 5 Iunie

PR. CUBA — Hcp. vânz. 20.000 lei — 1600 metri

Saturnus	72
Neta	64
Carmen	63½
Aghiuță	61½
Pok	60½
Jane	60
Răstel	60
Cin'te ține	58½
Cărăbuș	56½
Ștefania	55½
Eladа	55½
Naum	55½
Răscoala	55½
Licurici	53
Nelson	52
Nataşa	50½
Fa	50
Orz	48
Jessica	45
Lulu	44
Spătar	42½
Ciurlan	40

PR. POLONIUM — W. Hcp. 25.000 lei — 1600 m.

Hop și eu	70½
Boccacio	66
Flor fina	66
Favoritul meu	65½
Nolcică	63½
Glorietta	63½
Goblin	63
Pok	63
Cin'te ține	62½
Cărăbuș	61
Frunză	61
Li	60½
Sultana	59½
Ostaș	58½
Vestit	58½
Fudul	55½
Aventurier	53½
Zgomot	53½
Acacia	52½
Fa	52
Puișor	52
Sanda	51½
Orz	51
Băbuca	49½
Topaz	49
Jessica	48
Costinel	47½
Lulu	47
Spătar	45

PR. DOMNIȘOARELOR 40.000 lei — 900 m.

Povestea	54
Sulița	51½
Smaranda	51½
Cocotte	50
Harța	50
Luțica	50

PR. BANATULUI 40.000 lei — 1700 m.

Afurisit	55
Rubin	55
Getta	46
Danciu	59½
Codru	59½
Naum	45
Menelik	59½
Glorietta	48
Flor fina	50½
Geza	55½
Don Alberto	53½
Răvaș	57½
Hazliu	49½
Saturnus	55½
Trăs Pratique	57½
Nolcică	53
Luța	58
Foulaubin	58
Aleluia	53½
Princier	52
Frunză	46

PR. DOMNIȘORILOR 40.000 lei — 900 m.

Armar	51½
Măcieș	51½
Tarzan	56½
Hazepa	51½
Nae	54

PR. M-ELLE DE JOINVILLE — Hcp. — 35.000 lei — 2.400 m.

Răvaș	68
Scârba mică	66½
Codru	65
Danciu	63
Paraboia	62
Rubin	61
Luța	6
Hop și eu	58
Afurisit	57
Geza	54
Princier	53
Nolcică	51
Pok	51
Li	45
Naum	43
Boshko	42
Meșteru Manole	40
Topaz	40

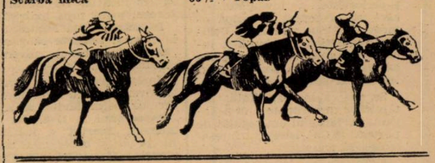

Mâine la Băneasa - Trap

Monte și partanți probabili

— Ziua VI-a — Sâmbătă 4 Iunie 1938 —

I. PREMIUL MARTA—2200 m. Grupa C — 10.500 lei

Avanti III	2200	*0*
Sultana	2200	*I. Zabelin*
Ostaș	2200	*N. Gaidaev*
Vestit	2200	*D. Dobrescu*
Fudul	2200	*C. Slobozenco*
Aventurier	2200	*T. Popa*
Zgomot	2200	*?*

II. PREMIUL NATTER—1700 m. Condiție — 14.500 lei

Little Orphan	1700	*N. Cerkasof)*
Pinkerton	1740	*0*
Giuditta	1740	*Tr. Marcu*
Blondella	1780	*0*
Haron	1800	*Andreyevsky*

III. PREMIUL NERO—2100 m. Condiție—13.000 lei

Jenny	2100	*N. Terehov*
Flăcău	2100	*Gh. Crainic*
Diadia Lul	2100	*?*
Lăn	2100	*D. Barna*
Desiș	2120	*Komarnițky*
Măgura	2120	*Trifulescu*
Tais	2120	*I. Zabelin*
Elena	2180	*D. Dobrescu*
Dâmb	2180	*Andreyevsky*
Vrăjitor	2160	*0*
Harry Boy	2180	*G. Ghinea*
Zenit	220	*0*

IV. PR. MARIENDORFF — 1700 m. Grupa G. — 16.000 lei

Venezia	1700	*T. Marcu*
Amsel	1700	*P. Borisiac*
Gruia	1700	*Andreyevsky*
Havana	1700	*?*
Pleava	1700	*D. Dobrescu*

V. PR. BEAUMANOIR—2100 m. Handicap — 13.000 lei

Habara	2100	*P. Borisiac*
Diadia Lul	2100	*D. Dobrescu*
Măgura	2100	*0*
Desiș	2100	*0*
Tais	2100	*I. Zabelin*
Vrăjitor	2120	*Andreyevsku*
Elena	2120	*0*
Harry Boy	2140	*0*
Dudu Gordon	2140	*N. Gaidaiev*
Dor de Ducă	2160	*Slobozenco*
Sorana	2160	*G. Ghinea*
Extra	2160	*M. Pavlic*
Ostaș	2200	*0*
Strengar	2260	*0*

VI. PR. MUSCLETONE—2200 m. Condiție — 40.000 lei

General Worty	2220	*0*
Zgomot	2220	*0*
Ciclop	2240	*Slobozenco*
Voința	2240	*N. Gaidaev*
Busuioc	2240	*G. Ghinea*
Lăcrămioara	2240	*I. Crotenco*
Sorvanet	2240	*P. Borisiac*
Olenca	2240	*0*
Legionar	2260	*0*
Sonora	2260	*I. Zabelin*
Domnica	2260	*0*
Centaur	2280	*G. Crainic*

VII. PR. ORAVIȚA — 1700 m. Record — 14.500 lei

Brebenea	1720	*N. Gaidaev*
King Worthy	1720	*0*
Casatca	1720	*0*
Vântișor	1720	*0*
Pock	1740	*G. Crainic*
Sorvanet	1740	*0*
Redea	1740	*Zabelin*
Venezia	1760	*0*
Farao	1760	*Slobozenco*
Wodka	1760	*N. Cerkasoff*
Blondella	1760	*T. Marcu*
Amsel	1760	*0*
Gruia	1760	*0*
Pai	1760	*G. Ghinea*
Havana	1760	*Andreyevsky*

VIII. PR. BENEDICT—2100 m. Handicap — 13.000 lei

Bruma II	2100	*Komarnițky*
Casatca	2100	*M. Pavlic*
Benito H.P.	2120	*V. Vârlan*
Catinca	2140	*G. Ghinea*
Dorita Mea	2160	*S. Corol*
Pecoara	2160	*0*
Talaz	2160	*C. Dumitres*
Primrose	2180	*T. Marcu*

IX. PR. MOKO — 2100 m. Handicap — 14.500 lei

Luna II	2100	*I. Crotenco*
Avanti III	2100	*0*
Spic	2100	*G. Gram*
Aventurier	2120	*T. Popa*
Zâna Worthy	2140	*0*
Baron	2140	*0*
Vestit	2140	*D. Dobrescu*
Bebeca	2160	*Cobeliac*
Valona	2160	*A. Bota*
Tutun	2180	*Slobozenco*
Mura II	2180	*T. Marcu*
Pați Worthy	2180	*M. Pavlic*
Pinkerton	2200	*0*
Busuioc	2200	*0*
Durdulia	2200	*S. Corol*
Livada	2220	*C. Cristodor.*
Peter Worthy	2220	*Drăgotescu*
Olenca	2220	*N. Gaidaev*
Voința	2240	*0*

De peste hotare

Germania

Duminică 29 Mai, în cadrul unei reuniuni de trap dela RECKLINGHAUSEN s'a disputat și o cursă pentru 2 ani pe distanța de 1300 metri.

Intr'un lot de 9 concurenți, victoria a fost obținută de țapa BAUERIN (H. Schürmann) din JAY LEE și BETADUIN care a trotat kilometrul pe 1.34.5.

In spatele ei, s'au plasat în ordine : MANJA (R. LÖNCKS), KUHNHEIT (F. THOMAS) și GRUBENLICHT (K. GILLAR).

S'au plătit cotele: 48, 13, 10, 11 pentru 10.

„Cură de slăbire..."

Start Club este iarăș campion național,
în urma victoriei asupra Iures-Clubului cu 15-10; 15-8

Derby-ul campionatului feminin de volleyball s'a disputat ieri pe terenul Sportul Studențesc între adversarele de totdeauna: Iureș și Start Club.

Intâlnirea a fost urmărită de un public numeros și a revenit conform prevederilor noastre, Start Club-ului, care recucerește astfel după doi ani, titlul de campion național.

Partida a decurs în nota de superioritate a învingătorilor, care au prezentat o echipă omogenă și bine antrenată. Utilizând o tactică mai bună și jucând mai ales cu mult calm, era exclus ca de data aceasta Startul să mai poată pierde.

Se știe că în majoritatea întâlnirilor precedente, deși avantajul fizicului era regulat de partea A.C.F.-istelor, Iureșul reușea să triumfe.

Siguranța cu care cele din urmă jucau și teama celor dintâi care se pierdeau în fața adversarelor, erau veșnica explicație.

De data aceasta, situațiile au fost inversate.

Start Club s'a prezentat în condițiuni excelente, cu echipa perfect sudată și cu un calm desăvârșit. In plus victoria din toamnă, ca și faptul că o nouă victorie îi putea readuce titlul național, au atârnat greu în balanță și au făcut ca învingătoarele să furnizeze cel mai frumos joc din carieră.

Invinsele în schimb, n'au mai desfășurat jocul legat cu care ne obișnuiseră.

Am surprins deseori majoritatea jucătoarelor îngrămădite spre fileu, lăsând astfel fundul terenului complet liber. Și apoi, calmul, arma cu care dominau întotdeauna pe Start Club, a lipsit cu desăvârșire.

Din această cauză, jucătoarele au făcut greșeli elementare care au dat posibilitate învingătoarelor de ieri, să înregistreze o performanță excelentă.

Jocul în general, n'a fost la înălțimea așteptărilor.

Când spunem aceasta, ne referim la lupta strânsă pe care am fi bănuit-o și care făcea întotdeauna ca întâlnirea Start-Club-Iureș Club, să fie un adevărat regal sportiv.

Am avut impresia că cel din urmă a intrat de data aceasta pe teren cu convingerea că va pierde.

In momentul în care Startul se apropia de 15 puncte, Iureșul se resemnase de acum cu înfrângerea.

Aceasta nu scade însă din meritele învingătoarele, care au luptat cu toată ardoarea pentru cucerirea victoriei.

CUM S'A DESFĂȘURAT JOCUL

Start Club alege mingia, iar Iureșul terenul fără soare.

Având serviciul, primele acumulează puncte prețioase și după un schimb reușesc să conducă cu 5-1.

Schimbarea serviciului ne arată pe Iureș revenind puternic și egalând situația. Punctele sunt acumulate unul câte unul și Iureșul ia conducerea cu 9-5.

Startul câștigă și având, pe Mia Stubensky la serviciu, remontează până la 9-9, și apoi 10-9.

Katia Aman greșește, trimițând mingia în plin, însă Iureșul pierde imediat, permițând Startului să mai acumuleze încă două puncte.

Serviciul se schimbă din nou însă Iureșul nu mai poate obține nici un punct. Startul ajunge să aibă set la 9, când Mady Pruner greșește, dar după un schimb de mingii, recâștigă serviciul și Ani Mănescu trage prea puternic la fund.

Startul obține astfel setul la 9.

SETUL DOI

După pauză, deși joacă cu soarele în față, Iureșul pare că și-a revenit. O bună bucată de timp însă, nici una din echipe nu reușește să obțină vre-un punct.

Iureș conduce apoi cu 1-0, însă odată cu obținerea serviciului, Startul începe să acumuleze puncte prețioase. Ajunge astfel să conducă cu 7-1, în timp ce Iureșul joacă prea individual.

In sfârșit, Etta Mănescu este la fileu și reușește să găsească „găuri" în terenul advers remontând până la 7-6.

Iureșul pierde însă serviciul, și adversarele au o revenire puternică, permițându-i să se distanțeze până la 11-8. Din acest moment „Startul" a pus stăpânir pe joc și beneficiind de neatenția Graziellei Benjamin, câștigă setul la 8.

CUM AU JUCAT

Cea mai bună din rândurile învingătoarelor a fost Despina Mavrocordat.

Exceptând unele momente când a jucat prea individual, a furnizat o partidă excelentă.

S'a mișcat ușor, a tras puternic și a „plasat" când a fost nevoie. Mona Mavrocordat, a ajutat-o ca o adevărată soră, servindu-i mingii din cele mai bune.

Katia Aman, calmă și extrem de atentă, a reușit multe lucruri bune.

Mia Stubensky, bună la serviciu și conștiincioasă în cursul jocului.

Kasandra Ialina, în nota obișnuită, adică bună, atât la fileu cât și la fund.

Mady Pruner, mult mai slabă decât partenerele din echipă.

La Iureș Club, Etta Mănescu extrem de mobilă și cu un „ochi expert".

N'a fost însă în forma din zilele ei cele mai bune.

Annie Mănescu, după un început bun, s'a pierdut către sfârșit, făcând chiar câteva greșeli.

Marga Căplescu a jucat bine, însă lipsită de convingere.

Țuka Lazariade a „scos" câteva mingi foarte grele la fund, iar Mariange Călciurescu, a fost cea mai atentă din echipă.

Graziella Benjamin a jucat în forma obișnuită, fiind de mare folos echipei.

ECHIPELE

D. Marinescu a condus echipele:

Start Club: **Katia Aman, Mady Pruner, Mona Mavrocordat, Despina Mavrocordat, Mia Stubensky și Casandra Ialina.**

Iureș Club: **Marga Căplescu, Graziella Benjamin, Mariange Călciurescu, Etta Mănescu, Țuka Lazariade și Annie Mănescu.**

CE DECLARA

Despina Mavrocordat: *Sunt fericită că ultima mea partidă din carieră, însemnează și cea mai frumoasă victorie a clubului.*

Etta Mănescu: *Nu regret decât că tracul nu ne-a părăsit nici o clipă, împiedecându-ne astfel, să ne facem jocul obișnuit.*

Turneul final s'a bucurat de un succes desăvârșit

Terenurile de volley și basket ale Sportului Studențesc au adăpostit ieri după amiază prima zi din turneul final. Un public mai numeros ca oricând a fost prezent în tribune, urmărind cu viu interes partidele desfășurate.

In prima zi a turneului „eventul" a fost câștigat de Telefon Club care a învins atât la volley cât și la basket pe C.F.R.

Mai menționăm forma excelentă a universitarilor la basketball, și a O.A.B.-ului la volleyball.

O.C.B.-SPORTUL STUDENȚESC: 14-16; 15-10; 15-13

Prima partidă de volleyball disputată între O.A.B. și Sportul Studențesc, a dat câștig de cauză celor dintâi, însă la luptă mare.

Universitarii au fost lipsiți de serviciile celui mai complet jucător Milan Mănciulescu și au avut de suferit din această cauză. Inlocuitorul lui, Grozăvescu, deși a jucat bine, n'a putut bloca adversarii la fileu și de aci un serios handicap.

S'au remarcat în decursul jocului Bălteanu și Grigorescu dela Sportul Studențesc, iar de la O.C.B. în afară de Gruenstein, Kimelman.

O. C. B.: Gruenstein, Kimelman, Schwartz I, Camerman, Schwartz II și Schlesinger.

SPORTUL STUDENȚESC: Alexandrescu, Grozăvescu, Bălteanu, Notti, Popescu și Grigorescu.

TELEFON CLUB-C.F.R. 15:11; 15-6

Intâlnirea dintre Telefon Club și feroviari, a furnizat un spectacol mai slab decât ne-am fi așteptat.

Cei mai buni au fost în ordine Pârvulescu, Petrescu, Herold și Marinescu. Zernoveanu neserios ca întodeauna.

Echipele s'au aliniat astfel:

TELEFON CLUB: Herold, Mera, Petrescu, Popescu, Roșianu și Zernoveanu.

C. F. R.: Pârvulescu, Marinescu, Vasilescu, Prunescu, Millio și Iatropol.

SP. STUDENȚESC-O.C.B.: 45-25 (37-17)

Partida de basketball dintre universitari și O.C.B. a revenit, după cum era și normal primilor, care au dovedit odată mai mult că beneficiază de o echipă excelentă.

S'au mai remarcat Sădeanu, Bălteanu și Alexandrescu de la învingători, în timp ce din rândul învinșilor s'a impus Gruenstein, Cristi Rădulescu și Schlesinger.

Cele două echipe s'au aliniat astfel:

SPORTUL STUDENȚESC: Belitoreanu, Riegler, Sădeanu, Alexandrescu, Bălteanu, (Lecca, Grozăvescu).

O.C.B.: Frantz, Cristi, Schlesinger, Schwartz, Gruenstein (Kimelman, Camerman).

TELEFON CLUB-C.F.R.: 61-34 (20-17)

Răsturnând calculele, telefoniștii au învins la mare diferență pe feroviari. Aceștia s'au prezentat inexplicabil de slab în special în partea doua a jocului, când o modificare defectuoasă a echipei a dus la dezorganizarea apărării.

Invingătorii au desfășurat un joc legat, cu passe repezi și precise, care au derutat pe C. F. R.-iști.

S'au evidențiat Teodorescu, Herold și Petrescu dela învingători, iar de la C.F.R. Prunescu (cel mai bun de pe teren) și Emma Dumitrescu.

D. P. Briedis a condus excelent următoarele formații:

Telefon Club: Colibași, Teodorescu, Petrescu, Herold, Zernoveanu (Ghiul, Popescu).

C. F. R.: Andronache, Dumitrescu (Marinescu), Prunescu, Pârvulescu, Fantinelli (Iatropol).

ECHIPA NAȚIONALA

După partidele desfășurate ieri, echipa națională pentru jocul cu Ungaria o vedem astfel alcătuită.

Fundași: C. Riegler, Enua Dumitrescu (Teodorescu, Popescu Colibași sau Andronache).

Inaintași: I, Sădeanu, Alexandrescu, Bălteanu. II, Prunescu, Herold, Gruenstein.

CELELALTE PARTIDE

Campionatul regional a continuat astăzi prin partidele etapei a VIII-a. Matchurile au fost interesante dar au fost urmărite de un număr restrâns de spectatori, partida Start-Iureș și turneul final fiind concurenți extrem de seriosi.

Rezultatele obținute sunt următoarele:

VOLLEY-BALL FEMININ
METALOSPORT-FARMA
15—11 ; 15—9

Partida jucată ca deschidere la derbyul feminin s'a bucurat de o asistență numeroasă, dar jocul a fost pe departe a interesa.

Metalosport a câștigat destul de ușor. S'au remarcat Mariette Pollur și Jenny Dumitrescu.

TELEFON CLUB B—BONAPARTE H, 16—14; 15—8

Jucând mult mai frumos și totodată omogen, albastrele au reușit să-și însușească partida. S'au remarcat Golette Bazilescu și Mary dela Telefon, Bonaparte având cele mai bune jucătoare în Tully Marinescu și Anny Agopie.

TELEFON CLUB A—BONAPARTE A, 15—7; 15—12

Joc frumos însă puțin disputat. S'au remarcat Ileana Argeșiu și Maia dela învingătoare, iar Tica Tatovici, Deta Cristescu și Lulu Miclescu dela Bonaparte.

VOLLEY-BALL CAT. II-a

Sp. Studențesc—E.F.A., 15—12; 8—15; 15—3.

Viitorul—Rahova, 9—15; 15—2; 15—9.

Vergu—V.S.C., 15—4; 15—6.

Bonaparte—Luceafărul, 15—4; 15—2.

Energia—B. T. M. T., 15—7; 15—12.

BASKET-BALL CAT. II-a

Juventus—Bonaparte, 15—10 (9—0).

C.F.R.—O.C.B., 32—6 (16—2).

A.S.A.—Aurora, 60—11 (26—6).

RAHOVA — E. F. A., 26—17 (17—4).

Sp. Studențesc—Viitorul, 36—24 (16—14).

Energia—V.S.C., 32—21 (15—5).

VOLLEY-BALL CAT. III-a

Viitorul—Macabi, 15—9; 15—11.

A. S. 13—Bonaparte, 15—7; 15—9.

Pebe—E. F. A., 13—15 ; 15—7 ; 15—14.

BASKET-BALL CAT. III-a

C. F. R.—V.S.C., 59—8 (41—2).

STRAJEREȘTI

Eri după amiază au continuat pe stadionul A.N.E.F., partidele de volley-ball din cadrul marilor concursuri sportive străjerești.

Rezultatele obținute sunt următoarele:

REGINA MARIA—INST. ORTODOX, 15—6; 15—8

CENTRAL—INST. POMPILIAN, 15—11; 15—9

NOTRE-DAME—REGINA MARIA, 15—6; 15—13

In urma acestor rezultate, s'au calificat pentru finala, care se va disputa Sâmbătă după amiază, echipele liceelor Notre Dame și Central

Echipele Start Club și Iureș Club, înainte de match

PAGINA ATLETISMULUI

După matchul triunghiular
și înaintea întâlnirii Cehoslovacia - România

Al patrulea match triunghiular care ca niciodată s'a soldat în acest an cu un frumos succes pentru atletismul românesc, a avut darul să ne dea o serie de indicații extrem de prețioase, acum, la începutul unui sezon atât de bogat în concursuri internaționale.

Inainte de a trece la acest examen atât de util astăzi, când nu ne mai despart decât douăzeci de zile de marele match internațional Cehoslovacia - România, găsim momentul potrivit să răspundem unui confrate care, pentru motive care nu ne interesează, nu a văzut cu ochi buni plecarea echipei Capitalei și natural nu s'a prea bucurat la vestea că atleții români au înregistrat un frumos succes la Belgrad.

Faptul că în echipa Capitalei au figurat și atleți din alte orașe, nu trebuia să scandalizeze într'atâta pe tânărul nostru confrate.

La fel au procedat și cei din Belgrad, care acum doi ani au venit cu atleți din Zagreb, la fel au procedat anul trecut cei din Praga când au selecționat atleți din Brno și Zidenice.

De ce să ne supărăm când organizatorii, ei în primul rând, înțeleg să nu fie chiar atât de severi atunci când este vorba de calificarea atleților ? !

De altfel dacă ar fi observat mai atent confratele nostru, federațiile celor trei țări printr'un acord tacit caută să transforme cu timpul acest match într'o întâlnire inter-țări.

Dar să lăsăm pe confratele nostru și să revenim la matchul dela Belgrad.

Concluziile care le putem trage de pe urma acestei deplasări, ne interesează din mai multe puncte de vedere.

In primul rând, vom examina situația atletismului nostru în lumina performanțelor obținute Duminică și apoi vom încerca să vedem ce posibilități ne stau la îndemână pentru a ne pregăti cât mai bine în vederea matchului cu Cehoslovacia.

Sprintul românesc a dat la Belgrad satisfacție. Dejenariu a fost pur și simplu furat de la locul doi — oficialii noștri posedă o fotografie extrem de prețioasă.

Cu Dejenariu, cu Cristea, cu Liess, care se pregătește, cu Covaci care nu și-a spus încă ultimul cuvânt, constatăm că sprintul românesc nu stă chiar atât de prost.

Partea slabă o constituie deocamdată sprintul prelungit și demifondul scurt unde trebuie să așteptăm ca Iordache să-și revină în formă și să pregătim în acelaș timp pe : Lăpușan, Nemes și Brenndorfer.

La 1500 și 5000 m., cuplul Dinu Cristea-Radu Ioniță, a dat satisfacție, ultimul bolnav nu a putut face mai mult, rămânând împreună cu Lahni, Kiss, Ahmed, singurii atleți care trebuesc observați.

La concursuri situația este tot atât de clară. La Belgrad Gurău, Schullery, Havaleț, Vămanu, Ionescu Crum. Elihard s'au impus categoric.

Rămân să fie observați cei care ar putea constitui rezervele în aceste specialități.

La lungime: Ionescu Ștefan, Kreisel, Popovici; la prăjină: Jekel; la înălțime, problema este delicată. Sunt în prezent o serie de atleți capabili să ajungă la 1 m. 75, atât și nimic mai mult : Frantz, Bran, Stoichițescu, Cernăuțean, Herold, Spaniol, etc.

La greutate: Herseny și Dietrich; la disc: Borcoman; la suliță: Ciaclan, Slobozeanu, Cruli, Krupka.

La cursele de garduri puține nume : Herold, Negru, Krupka, Maesciuk și Lăpușan.

Iată numele celor care s'au impus la Belgrad și a celor ce trebuesc observați pentru Cehoslovacia.

In vederea acestui match care va constitui un mare eveniment pentru atletismul românesc, echipa noastră trebuie bine pregătită, iar atleții cu atenție selecționați.

Suntem informați de altfel că federația de atletism conștientă de importanța întâlnirei, va lua toate măsurile pentru ca în matchul cu Cehoslovacia culorile României să fie cât mai onorabil reprezentate.

In altă parte a ziarului, ne ocupăm de pregătirile pe care Federația a și început să le facă în vederea acestui match, urmând ca într'un număr viitor să revenim.

Pregătiri intense în vederea matchului cu Cehoslovacia

Federația română de atletism este preocupată de întâlnirea cu Cehoslovacia, în acest sens comisia technică s'a întrunit eri dimineață în localul federației și-a luat o serie de hotăriri în vederea pregătirii echipei.

In primul rând federația a hotărît să se organizeze un meeting de selecție, urmând ca data și localitatea să fie fixate ulterior.

In al doilea rând, a stabilit un prim lot de atleți care a intrat în vederile selecționeurilor și care vor fi observați și convocați la meetingul de selecție.

In al treilea rând, comisiunea technică de comun acord cu antrenorul Sthurk a fixat un plan de antrenament care va interesa în special pe atleții cari ar fi susceptibili de selecționare.

LIGA ȚARA BÂRSEI
Liess, Radu Ionițiu, Kreisel, Jeckel, Herold, Ionescu Crum, Frantz, Fischer, Brendorfer.

LIGA SOMEȘ
Dejenariu, Stoichițescu, Borcoman, Dr. Biro, Herrseny, Covaci, Nemetz, Bindea, Cernăuțeanu.

LIGA BANAT
Kiss, Eilhardt, Höckel.

LIGA BUCOVINA
Maesciuc, Dietrich.

LIGA BIHOR
Krupku, Borodi, Hideg.

LIGA DUNAREA DE JOS
Gurău, Negrescu.

LIGA MUNTENIA
Cristea, Iordache, Crăciun, Nemeș, Lăpușan, Twardovschi, Ahmed Suliman, Dinu Cristea, Manea, Ionescu Ștefan, Lupan, Vămanu, Slobozeanu, Ciaclani, V. Popovici, Bran, Harsfalvi, Havaleț, Neagu, Mayer, Spaniol, Cojocaru și Cruli.

Duminică dimineața la Velodrom se dispută
brevetul atletic

Duminică dimineața la ora 9 pe terenul Velodrom se va disputa brevetul atletic pentru toate categoriile.

Concurenții ca să poată obține brevetul atletic sunt obligați să îndeplinească următoarele condițiuni:

CATEGORIA I
100 m. plat = 13 s. 2/10.
1.500 m. = 6 min.
lungime = 5 m.
înălțime = 1,30 m.
greutate (ambele mâini) = 13 m.

CATEGORIA II
100 m. plat = 12 s. 9/10.
1.500 m. = 5 min. 30 s.
lungime = 5,30 m.
înălțime = 1,40 m.
greutate (ambele mâini) = 14 m.

CATEGORIA III
100 m. plat = 12 s. 5/10.
1.500 m. = 5 min. 10 s.
lungime = 5,70 m.
înălțime = 1,50 m.
greutate (ambele mâini) = 16 m.

Mâine, ziua doua a concursurilor străjerești

Mâine, Sâmbătă 4 Iunie, începând dela ora 16 se va desfășura pe stadionul A. N. E. F., ziua doua a concursurilor sportive străjerești.

Programul ultimei zile cuprinde următoarele probe :

Ora 17: 80 m. străjeri finală.
Ora 17,10: 50 m. străjere finală.
Ora 17,10-18,10: 1500 m. alergare pe culoare.
Se clasifică primele șase culoare cu timpul cel mai bun.
In acelaș timp pe stadion continuă aruncarea grenadei.
Ora 18,15. Ștafeta 6×80 m., finala.
Ora 18,20. Finala volley, străjere.
Ora 18,40. Ștafeta 6×60 m., străjere.
Ora 19. Solemnitatea închiderii concursului.

Pentru probele finale s'au calificat la :
80 m. primii doi străjeri sosiți în fiecare serie, vor fi opt concurenți.
6×80 m. primele echipe clasate în fiecare serie, vor fi cinci echipe.
50 m.: primele străjere sosite în cele trei serii vor lua startul, șase concurente.
6×60 m. străjere. Primele echipe din cele trei serii plus culoarul Școalei Centrale.
La grenadă vor continua să arunce stolurile care nu au aruncat.
Iar la 1500 m. vor pleca toate stolurile înscrise.

SAMBATA ȘI DUMINICA AU LOC CONCURSURI IN TOATA ȚARA

Sâmbătă și Duminică se vor desfășura în întreaga țară concursurile străjerești.

Probele eliminatorii vor avea loc Sâmbătă, iar finalele Duminică.

Performanțele standard au fost modificate

Eri dimineață comisia technică de pe lângă F. R. A. a ținut o importantă ședință în cursul căreia s'au luat importante hotărâri.

S'a fixat performanța standard a campionatelor naționale, a concursului național dela Predeal și în general, a concursurilor organizate de F. R. A., după cum urmează :

100 m. plat, 11 s. 4/10.
200 m. plat, 23 s. 6/10.
400 m. plat, 54 s. 5/10.
800 m. plat, 2 min. 10 s.
1500 m. plat, 4 min. 18 s.
5000 m. plat, 17 min.
1000 m. plat, 36 min.
110 m. garduri, 17 s. 4/10.
400 m. garduri, 1 min. 04 s.
Lungime, 6 min. 40 cm.
Înălțime, 1 m. 70 cm.
Prăjină, 3 m. 20 cm.
Triplu salt, 12 m. 85 cm.
Greutate, 12 m. 25 cm.
Disc, 37 m.
Suliță, 50 m.

Un ceas de aur... pentru performanțe bune la atletism

Din Helsinki se anunță : un mare bogătaș finlandez, pasionat al concursurilor atletice, pentru a ambiționa pe atleții țării sale, a promis câte un ceas de aur, fiecărui atlet, care va reuși o performanță mai bună ca cele de mai jos:

100 m.: 10,5 sec. — 200 m.: 21,3 sec. — 400 m.: 47,6 sec. — 800 m. 1:51.— 5000 m.: 14:20.— 10.000 m.: 30:00 (!!!) — 110 m. garduri: 14,5 sec. — 400 m. garduri: 54 sec. — Lungime: 760 cm. — Înălțime: 205 cm. — Prăjină, 415 cm. — Triplu salt: 15,60 m. — Greutate: 16,40 m.— Disc: 52 m. — Suliță: 77,25 m.

(N. R. Trebue să recunoaștem că atletul care va reuși performanțe superioare celor stabilite merită un ceas de aur, întrucât printre cele impuse, unele sunt superioare recordului mondial actual (de exemplu recordul mondial al lui Salminen pe 10000 m. este 30,05), în schimb sunt altele destul de ușor de obținut (10,4 sec. pe 100 m., 53,9 sec. pe 400 m. garduri, 761 la lungime etc.).

In orice caz inițiativa „inimosului donator" este originală și meritorie. Ea va da desigur posibilitatea alteților din „Suomi" să-și înscrie numele pe tabloul de onoare al recordurilor mondiale.

Campionatele Africei de Sud

JOHANNESBURG, 30. — In localitate s'au terminat campionatele de atletism ale Africei de Sud.

Rezultatele obținute nu sunt prea strălucite.

100 y: Shore 9,9 sec.
220 y: Shore 22,3 sec.
440 y: Shore 49,2 sec.
880 y: Goodles 1:57,7.
O milă: Burke 4:26,4.
4 mile: Nel 20:45,6.
120 y. garduri: Elston 15 sec.
440 y. garduri: Becker 55,7 sec.
Inălțime: Malan 185 cm.
Lungime: Van Solm 704 cm.
Prăjină: V. der Valt 753 cm.
Greutate: Fouché 14,36 m.
Disc: Malan 37,80 m.
Suliță: Jennings 58,74 m.

Campionatele Universității București se vor organiza în toamnă

Din cercuri bine informate putem anunța că campionatele universitare de atletism se vor organiza în Capitală în cursul lunei Octombrie.

Marea manifestațiune atletică se va desfășura într'un cadru festiv și va fi organizată de cluburile Sportul Studențesc și Clubul Studenților dela A.N.E.F.

Dela federația română de rugby

FEDERAȚIA ROMANA DE RUGBY aduce la cunoștință tuturor membrilor săi că în vederea zilei de 8 Iunie 1938, sunt invitați pentru astăzi, Vineri, orele 8.30 seara, la sediul F.R.R. din G. C. Cantacuzino 33, etajul II, toți delegații de cluburi, pentru a lua parte la consfătuire, în vederea defilării.

Totodată se vor face toate înscrierile pentru biletele de tribună emise de U. F. S. R. ce vor fi distribuite pentru membrii F. R. R., numai pe bază de act de legitimație și sub luare de semnătură.

Instrucțiunile STRAJA ȚARII și „U. F. S.R." fiind severe, cluburile ce nu vor lua parte la această manifestație, vor fi suspendate dela orice activitate sportivă.

In ședința de astăseară se vor face cunoscute, de către secretariatul general, toate detaliile necesare.

MOTOCICLISM

Luiggi Baise a câștigat

pentru a treia oară cursa de rezistență pentru „Cupa Jubiliară M. C. R.“

Marin Mareș s'a clasat al doilea și a fost un demn adversar al învingătorului Otto Pfennings, revelația zilei

A doua cursă motocicletă a sezonului, competițiunea de rezistență pentru „Cupa Jubiliară M. C. R.“ nu a corespuns așteptărilor decât din punct de vedere pur sportiv.

A lăsat, în schimb, de dorit în toate celelalte privințe.

Vom remarca, înainte de toate, că prima noastră grupare de specialitate nu a știut să fie la înălțimea evenimentului.

„Cupa Jubiliară" merită o atenție deosebită din partea inițiatorilor și organizatorilor ei.

Din păcate — și regretăm sincer că suntem obligați să consemnăm — regisorii au fost călăii propriei lor progenituri.

Lipsind presa de informațiuni precise, au mers până la a accepta inscrieri după data limită și au completat cu incompetența, lipsurile elementare ale unui regulament, a cărui atentă revizuire se impune.

Cadrul general al competițiunei a corespuns, în întregime, atitudinei celor cari și-au asumat dificila misiune a organizării.

Ne doare sincer că suntem obligați să facem asemenea însemnări, dar obiectivitatea ne impune acest fel de a vedea situația.

DECEPȚIE

Poate că suntem puțin drastici dar, severa critică de mai sus este probabil consecința faptului că M. C. R.-ul ne obișnuise cu organizări civilizate, cu exacte puneri la punct și, mai presus de toate, cu precizări cari să înlăture orice tentație de bănuială a unei perfecte bune credințe.

Eri dimineață nu am mai fost martorii cadrului fastuos din anii precedenți și pe deasupra, am asistat la un start anemic dela care nu au lipsit intrușii.

Am gustat o adevărată decepție în momentul când, pușI în fața tabloului concurenților, am constatat că lista nu avea prea multe puncte comune cu cea comunicată presei.

Decepționați am rămas și la sosire când în fața ochilor ni s'a prezentat un spectacol cu totul neconvenabil reputației de care se bucura — noi continuăm să-i acordăm creditul — Moto Clubul Român.

Linia de sosire, în pripă improvizată dintr'un petec de hârtie și câteva benți tricolore (?) și oficialii încă nedumeriți de importanța misiunei lor, au însemnat a doua mare decepție.

Multe ar mai fi de spus pe chestiunea organizării furnizată de M. C. R. Renunțăm însă la acest lucru, întrucât cursa în sine merită mai multă atenție.

STARTUL

Piața Victoriei, locul de start al celei de a șasea competițiune motociclistă de rezistență pentru „Cupa Jubiliară", nu a mai avut aspectul din anii precedenți.

Asistența foarte redusă a fost în notă cu numărul concurenților. Este însă cazul, să menționăm aci că și alergătorii nu s'au întrecut în corectitudine.

Unii dintre ei au cerut bani *spre a se prezenta la steag; alții au înșelat buna credință a organizatorilor și alții nu și-au prezentat adeziunile decât spre a figura pe tabloul de înscriere.*

Datorită acestei mentalități, nu au acceptat startul decât:

Luiggi Baise, Guzzi (6.31).
Marin Mareș, N. S. U. (6.32).
Octav Frone, A. J. S. (6.34).
Boris Matveev, Guzzi (6.35).
Otto Pfennings, Zündapp cu ataș (6.37).
Adam Altakanian, B. M. W. (6.41).
Bucur Gâlcă, Sarolea (6.42).
Vasile Petrescu, Derad (6.43).

CURSA

Intrecerea nu a avut prea mult istoric.

Mareș a depășit pe Baise înnainte de Ploești unde Adam Altakanian a rămas pentru a-și extazia concetățenii.

Intre Ploești și Câmpina, Octav Frone, în pană, părăsește lupta.

Bucur Gâlcă și Boris Matveev nu sunt mai norocoși și abandonează deasemenea.

Rămân pe parcurs numai patru oameni. In frunte este Marin Mareș urmat în ordine de Luiggi Baise, Otto Pfennings și Vasile Petrescu.

Cei de al treilea suferă o pană de cauciuc, pierde 36 minute, dar continuă curajos.

La controlul dela Păduchiosul, Baise ajunge pe Mareș și, după primele serpentine ale muntelui, învingătorul de anul trecut este stăpân pe situație.

Pe a doua parte a parcursului, Luiggi Baise mult mai bine ajutat de calitățile mașinei câștigă teren prețios și ajunge primul la București, acoperind distanța de 260 km. (București — Câmpina — Păduchiosul — Târgoviște — Bilenciurești — București), în 3 ore 32 minute, cu o iuțeală mijlocie de 73 km. 560 pe oră și bătându-și și propriul său record.

Marin Mareș termină al doilea, în 3 ore 50 minute, urmat de Otto Pfennings și Vasile Petrescu.

REZULTATUL TECHNIC

1. LUIGGI BAISE (Guzzi), în 3 ore 32 min., cu o iuțeală mijlocie de 73 km. 560 pe oră (record bătut).

2. Marin Mareș (N. S. U.), în 3 ore 50 minute.

3. Otto Pfennings (Zündapp cu ataș), în 4 ore 34 min.

4. Vasile Petrescu (Derad), în 6 ore.

VICTORIA A REVENIT CELUI MAI BUN

Câștigând pentru a treia oară „Cupa Jubiliară", **Luiggi Baise** a dovedit că este cel mai bun „drumeț" al nostru. Este perfect adevărat că ținuta mașinei a însemnat un auxiliar prețios pentru el, dar este la fel de adevărat că și pilotul a difuzat vaste posibilități. Cea mai bună mărturie a susținerilor noastre constă în faptul că Luiggi Baise a doborît propriul său record și a terminat cu vădite resurse.

Marin Mareș i-a fost un demn adversar.

Incă incomplect remis pe urma accidentului suferit anul trecut cu o mașină nu destul de maleabilă, Mareș a realizat o performanță la înălțimea reputației lui.

Otto Pfennings, clasându-se al treilea, a fost revelația cursei. Pilotând o mașină cu ataș și suportând rigorile unei dificile pene, el a reușit să absolve parcursul într'un timp destul de bun. Probabil că ne va mai da prilejul să vorbim frumos de el.

Vasile Petrescu terminând parcursul în timp prescris, s'a comportat mai bine decât i-ar fi dat dreptul, calitatea sa de debutant.

JENNY DUMITRESCU

Luigi Baisse, învingătorul probei motocicliste de eri

Modalitățile de propunere și apreciere a motivelor candidaților

la „Premiul național pentru sport" și celelalte distincții ale U.F.S.R.

Art. 1. Pentru ridicarea nivelului sportului românesc, provocarea emulației și răsplătirea elementelor destoinice, care realizează performațe de seamă în cursul fiecărui an, UFSR. institue premii anuale denumite „Medalie pentru merite sportive excepționale".

Art. 2. Medaliile vor fi trei categorii: de aur, argint și bronz.

Ele vor fi însoțite de o diplomă de onoare UFSR, menționând faptele meritate pentru care s'a acordat medalia.

Art. 3. Medaliile se vor decerne anual de către consiliul UFSR pe baza propunerilor Comitetului permanent al Uniunei sau ale federațiilor componente și vor fi înmânate cu prilejul zilei sporturilor.

Art. 4. Modalitățile de propunere și apreciere ale candidaților vor fi analoage celor prevăzute în regulamentul Premiului Național UFSR.

Art. 1. Pentru a răsplăti meritele însemnate precum și serviciile aduse mișcării sportive românești U. F. S. R. institue recompentele denumite „Diplome de onoare a UFSR" și „Citația la ordi-

Art. 2. Diploma de onoare nea de zi pe UFSR".

se va decerne de comitetul permanent al UFSR pe baza de propuneri însoțit ede memorii detaliate, indicând meritele sau serviciile de seamă pentru care se cere a fi acordată.

Art. 3. Diplomele de onoare vor fi acordate persoanelor, instituțiilor sau forurilor sportive, din țară sau din străinătate care prin activitatea lor vor fi contribuit în mare măsură la progresul mișcării sportive și la propășire UFSR.

Art. 4. Premianții cu „Premiul Național al UFSR" și cu „medaliile pentru merite sportive excepționale", vor primi în acelaș timp și „Diploma de onoare" UFSR, menționând meritele pentru care au fost distinși.

Art. 5. Premiații cu diploma de onoare a UFSR, vor fi înscriși în cartea de aur a UFSR, iar numele lor va fi trecut într'un ordin de zi special ce se va citi cu prilejul zilei sporturilor.

Art. 6. **„Citarea la ordinea zilei pe UFSR"** va răsplăti faptele sportive în deosebi de meritorii, înregistrate în mișcarea sportivă românească.

Art. 7. Ea se va face pe baza propunerilor forurilor sportive din țară, înaintate pe cale ierarhică federațiilor respective, care le vor centraliza, cerifica și înainta UFSR împreună cu avizul lor.

Comitetul permanent U.F.S.R. va aprecia și hotărî „citarea la ordinea de zi pe UFSR".

Art. 7 Citațiile la ordinea de zi de UFSR vor fi publicate în buletinul Străjii Țării, toate buletinele federațiilor precum și în presa sportivă și ziarele cotidiane, dându-li-se o cât mai mare publicitate pentru crearea emulației.

Art. 8. Citațiile la ordinea de zi UFSR vor fi centralizate într'un ordin de zi care va fi citit cu prilejul zilei sporturilor.

Canotaj

Campionatele de rame și vâsle se vor disputa Duminică

Duminică 5 Iunie crt., se vor desfășura pe lacul Herăstrău din parcul Regele Carol II, mari concursuri de canotaj, în cadrul campionatelor organizate de Regiunea București a federației de sporturi nautice.

La aceste concursuri vor participa toate cluburile bucureștene civile și militare.

Pentru încurajarea și stimularea sporturilor nautice, campionatele ce se vor desfășura vor fi dotate cu numeroase premii.

Astfel „Federația Română de Sporturi Nautice", oferă o foarte frumoasă cupă în valoare de 5000 lei, echipei învingătoare la categoria skiff de 4, cu cârmaci.

Regiunea București pentru încurajarea sportului în caiac, a înzestrat această cursă cu un prețios trofeu ce se va atribui clubului care însumează cele mai multe puncte.

Cu această ocazie, accentuăm, că partea cea mai atracțioasă a campionatelor o va constitui întrecerea cu caiace, la care vor lua plecarea 14 echipaje de bărbați și 4 echipaje de doamne.

Ținându-se seama de frumoasele performanțe ce au înregistrat în anii trecuți echipele militare la categoria lotcă, prefectura județului Ilfov oferă o cupă pentru timpul cel mai bun obținut față de timpurile făcute în anul 1937 la campionatele naționale.

PROBELE TEHNICE

Caracteristica acestui campionat este varietatea bogată a probelor ce se vor disputa, și numărul mare al societăților care se cifrează la 12 cluburi cu 50 de echipe participante.

Probele ce se vor ține sunt următoarele:

La skiff de 1 persoană, participă Metropola cu 3 echipaje.

La skiff de 2 persoane, Metropola cu 2 echipaje.

La skiff de 4 + 1, își vor disputa întâietatea Metropola cu 2 ambarcați, B. N. R. și U. C. B. cu câte un echipaj.

La caiac, Dor de Ducă cu trei echipaje va căuta să-și însușească cupa pusă în competiție, în detrimentul B. N. R.-ului, C. F. R.-ului, Distribuției, Nauticei (București), și S. E. T.-ul, cari concurează fiecare cu câte două și trei echipe, cu șanse mai minime de câștig față de „Dor de Ducă", posesorul unor echipe bune puse la punct.

La proba de lotcă, concurează și echipajele militare a reg. I grăniceri, jandarmeria, 6 Mihai Viteazul și reg. 2 V. Gardă Nr. 9.

Față de seriozitatea și interesantele dispute, — nădăjduim că publicul spectator va fi complect mulțumit și câștigat pentru sănătosul sport al canotajului.

Pagina Boxului

Mâine seară, un regal pugilistic

TOMA AUREL VA INTALNI PE CATTANEO

pentru campionatul Europei la cat. cocoș

După un răstimp destul de îndelungat, în care boxul a dus o existență letargică compromisă, lumea sportivă va trăi mâine seară, una din serile de grandioasă afirmare, — care, cândva, au ridicat sportul cu mănuși în culmea gloriei.

De altfel un program, care să cuprindă nume ca: Spakow, Lucian Popescu, Vasile Stoian, Iordănescu și Ion Mihail, culminând cu numele de mondială rezonanță TOMA AUREL, — care va întâlni marea speranță italiană Gino Cattaneo, — este indiscutabil un program de elită, un program căruia nu i se poate reproșa nimic și care prezintă prestanța necesară asigurării unui spectacol impunător.

Un spectacol care va prilejui o seară de mari emoții lăsând tuturor celor cari vor popula arena o amintire de zile mari și certitudinea că boxului, — după ce a cunoscut o regretabilă „perioadă neagră" — i se deschid, odată cu regalul de mâine seară, noui orizonturi.

„CLOU"-UL SERII

Seara de mâine — după ce va oferi clipe de continuă emoție și interes prin întâlnirea V. Stoian și L. Popescu, în care primul e decis să lupte până la ultima resursă spre a cuceri titlul la „ușoară", prilejuind un match asupra căruia un pronostic e tot ce poate fi mai dificil, — apoi revanșa Iordănescu - Mihail, un duet care „lucrează" elegant, și dramaticul match Spakow - Morejon, recenta „descoperire" a năstrușnicului Dikson, — va culmina prin întâlnirea Toma-Cattaneo, așteptată cu o legitimă și crescândă nerăbdare.

Pe Toma îl cunoaștem cu toții.

Cartea lui de vizită e plină de titulaturi și pe o față și pe alta (probabil că o să-i pună o „aloniă") astfel încât să-l... dăm de-o parte și să reamintim câte ceva din cariera lui Cattaneo, — care pentru mulți, e un nume nu prea cunoscut.

TOMA AUREL

Și totuș Cattaneo este un ins cu... „greutate" în ale pugilismului, el având disputate până acum 67 match-uri, din care n'a pierdut decât unul singur.

De altfel, datorită „punch"-ului său extrem de puternic, eschivelor frumoase, elegante, și durității sale, el este marea nădejde a boxului italian.

Independent de faptul că „Gino" va trebui să plece steagul, până în cele din urmă, în fața rapidității debordante a lui „Tomiță", întâlnirea lor va fi o „războire" magnifică în care publicul spectatori va putea admira un box de înaltă clasă, lovituri precise, eschive elegante, oferind un spectacol care, dincolo de sport și technică, va înscrie, în cartea boxului românesc, o pagină de toată frumusețea.

După 11 ani de box

Cionoiu este campion național al României

Invingând la puncte pe Patriciu Milcoveanu, Cionoiu câștigă campionatul

Pe arena Giulești, eri dimineață s'a desfășurat o interesantă reuniune pugilistică organizată de gruparea C.F.R.-B.T. și F. C. Rapid.

Au asistat peste 2.000 persoane la reuniunea, al cărei cap de afiș a fost ținut de matchul Constantin Cionoiu-Patriciu Milcoveanu pentru campionatul României la categoria semi-mijlocie.

Constantin Cionoiu a câștigat acest campionat după 11 ani de activitate în domeniul pugilistic. Meritul lui este că a perseverat și astăzi după atât îndelungat timp, el este recompensat prin titlul câștigat cu atâta trudă.

MATCHURILE AMATOARE

Banasch Iosif (Turda) a învins la puncte pe M. Mațariu (C.F.R.-B.T.)

A câștigat boxeurul cu mai multă technică și acesta a fost turdistul.

M. PETRESCU (CENTRAL) A INVINS LA PUNCTE PE GH. STROE (C.F.R.-B.T.)

Matchul s'a desfășurat lent și nu tocmai plăcut la vedere. Avantajul a fost de partea ambilor boxeuri. Petrescu a boxat mai mult în defensivă și nu a câștigat decât în ultima repriză.

NICULAE CIOCAN (A.C.T.) A INVINS LA PUNCTE PE PUIU OBAGILA (CENTRAL)

Deși învingător de foarte puțin, Niculae Ciocan a avut un match foarte greu. Prima repriză a fost câștigată de Puiu Obăgilă iar celelalte două de către Ciocan. A.C.T-istul deși a fost și el de două ori la pământ totuși a reușit să-și adjudece atât de categoric repriza 2-a în. cât nu mai putea să piardă matchul.

ALFRED MESCHI (C.F.R.-GALAȚI) A INVINS LA PUNCTE PE ION TRANDAFIR (CFRBT).

Trandafir a boxat cu mult avânt în repriza 1-a și dădea impresia că va câștiga matchul, dar Meschi a revenit atât de puternic în ultimele două reprize încât victoria nu i-a mai putut scăpa.

NICULAE PANAITESCU (GLORIA CFR.) A INVINS LA PUNCTE PE VIVI STANESCU (A.C.T.)

Gălățeanu a boxat mai corect și cu mai multă technică. A.C. T.-istul ne-a părut cam fricos, pentru care motiv a pierdut și matchul.

DEMONSTRAȚII DE LUPTE GRECO-ROMANE

S'au mai desfășurat și câteva demonstrații de lupte greco-romane între elevii secției de lupte CFR.

O frumoasă exhibiție de box a făcut și amatorul Gh. Petrescu cu Ilie Ionescu.

CONST. CIONOIU A INVINS LA PUNCTE PE PATRICIU MILCOVEANU

Matchul de campionat nu a corespuns așteptărilor.

A fost o bătaie neregulată în care loviturile aruncate la întâmplare au abundat.

S'a lovit cu coatele, cu capul, cu umerii, etc. Ambii combatanți s'au complăcut într'un box neregulat în care Milcoveanu a exagerat, reușind să-și atragă două avertismente, în timp ce Cionoiu a trebuit să se „resemneze" cu unul singur.

Matchul a însemnat un spectacol deslânat, anost, destul de copios fluerat de publicul spectator.

Nu am remarcat decât o singură frază de box și aceasta abia în repriza ultimă când Cionoiu a marcat un foarte redus avantaj care, adăugat la cel procurat de avertismentul dat în plus lui Milcoveanu, i-a adus o victorie netă dar, putem spune, nemeritată. Nemeritată pentrucă, în urma performanței de eri, Cionoiu nu poate pretinde că este un campion.

La fel am fi spus și în cazul când victoria ar fi revenit lui Milcoveanu.

D. Ion Ionescu a avut o sarcină ingrată, conducând acest match care a pus în prezență doi oameni cari nu meritau titlul de competitori.

Gino Cattaneo a sosit eri în Capitală

Campionul italian este încrezător în forțele sale

Cu avionul dela ora 17 și 15 a sosit eri în Capitală, venind dela Milano, campionul italian Gino Cattaneo, care va disputa Sâmbătă seara, pe arena Venus, în tovărășia compatriotului nostru Toma Aurel, titlul de campion de categorie cocoș al Europei.

Imediat după aterizarea și tragerea pasării metalice pe planșeul aerodromului Băneasa, Cattaneo a descins vioi din avion, luând contact cu oficialii F. R. Box-ului și cu sportivii veniți în număr destul de mare, pe câmpul de aterizare.

D. ANSELMO VILLA SI MANAGERUL GRAMEGNA AU SOSIT DEASEMENEA

Odată cu Gino Cattaneo au sosit eri în Capitală, d. Anselmo Villa, judecătorul italian al matchului de campionat și Gramegna, managerul lui Cattaneo.

JUDECATORUL GERMAN SOSEȘTE ASTAZI

Arbitru-judecător neutru al competițiunei continentale va fi d. Pippow (Germania). F. R.-Box-ul a fost eri înștiințat telegrafic că arbitrul german va părăsi Berlinul, cu avionul, azi la ora 9 dimineața și va sosi pe aerodromul Băneasa, la ora 17 și 15.

Reprezentanții F. R. Box-ului îi vor face primire oficială.

CATEVA DECLARAȚII

Deși dornici să se repauzeze, cei trei oaspeți ai boxului românesc, au binevoit să ne facă unele importante declarații.

GINO CATTANEO

„Sunt în perfectă formă.

Condiția mea fizică a atins apogeul, astfel că am tot dreptul să sper în realizarea unei performanțe excepționale.

„Nu ignorez valoarea adversarului meu, al cărui palmares spune multe lucruri bune.

„De altfel l-am văzut la lucru, în mai multe matchuri și trebue să recunosc că are stofa unui mare campion.

„Dar, eu sunt în formă. Și când sunt bine, am dreptul să sper la victorie, indiferent de lotul în care lupt".

GRAMEGNA

„Nu pot spune decât că elevul meu este în cea mai perfectă formă. Ca atare, pot spera că vom pleca cu titlul acasă".

D. ANSELMO VILLA

„Ce pot spune altceva decât că dorința mea este ca cel mai bun să învingă".

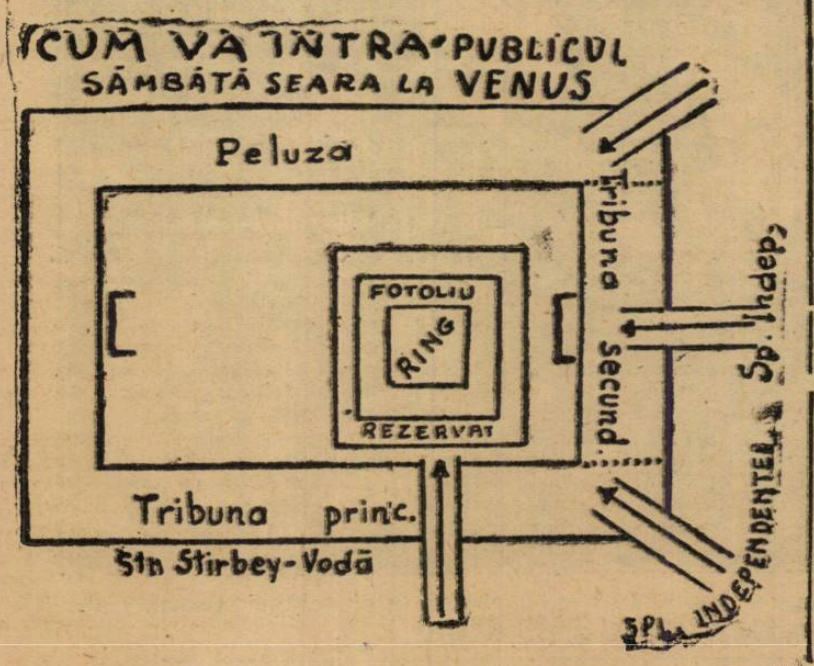

„LUNA BUCUREȘTILOR"

Ultimile bilete cu preț redus

la reuniunea de box de Sâmbătă depe arena

VENUS

se mai găsesc la Alcalay și Victoria Sport

Peluza . . lei	50
Tribuna sec.	70
Tribuna princ.	90
Rezervat . .	220
Fotoliu . . .	300

Matchul Ujpest-Ripensia se dispută cuplat cu Hungaria-Juventus

Propunerea budapestanilor a fost acceptată de timișoreni

Timișoara, 2 (prin telefon). — **Ripensia a primit aseară o telegramă dela Budapesta din partea grupării Ujpest, care îi propune ca matchul de Cupa Europei Centrale să fie cuplat cu partida Hungaria-Juventus din cadrul aceleași competiții.**

După cum se știe Ripensia, reprezentantul no. 2 al României, urmează să dispute primul său match cu Ujpest la 26 Iunie, la Budapesta.

Cum la aceeași dată este programată la Budapesta o altă întâlnire pentru Cupa Europei Centrale, anume partida Hungaria-Juventus, organizatorii maghiari au căzut de acord ca matchurile să se joace în program cuplat.

Pentru aceasta, Ujpest a cerut și asentimentul Ripensiei, care este, prin regulamentul cupei, interesată la încasări.

Timișorenii au răspuns afirmativ astfel că prima etapă a Cupei organizează la Budapesta un program tare.

CAZUL

Juventus-Crișana-Sp. Studențesc se lămurește astă seară

Astă-seară se întrunește la F.R.F.A., comisia superioară de apel, care va avea de judecat numeroase apeluri restante.

Printre acestea este și cel al Juventusului, în legătură cu rejucarea a 9 minute din matchul Sp. Studențesc-Crișana, care a produs atâta vâlvă în cercurile noastre sportive.

Ripensia păstrează secret numele noilor jucători

Timișoara, 2 (prin telefon dela corespondentul nostru). — Ripensia a jucat azi după amiază un match de antrenament cu Fratelia pe care a învins-o cu 5:0 (0:0).

In prima repriză jocul a fost slab chiar foarte slab mai ales din partea Rpensiei

După pauză însă Ripensia a jucat foarte bine. Rezultatul s'a văzut căci au marcat cinci goaluri prin Marcu (minutul 19), Oprean (23), Beke (min. 24) și Ciolac (min. 32 și 42).

Ripensia a prezentat o echipă cu doi jucători noui al căror nume nu ne-a fost comunicat.

Astfel că echipa Ripensiei o publicăm — într'un mod nou — cu două semne de întrebare:

? — Regdon, ? — Nagy, Cotormany, Deheleanu—Oprean, Beke, Marcu, Lazăr, Ciolac.

Cunningham a realizat 4:11,7 pe o milă

New-York 2. — In cadrul unei reuniuni atletice care a avut loc aci, Cunningham a învins pe Venzke, acoperind mila engleză în excelentul timp de 4:11,7.

Celtic, Aberdeen, Hearts și Everton

sunt semifinalistele turneului Expoziției dela Glasgow

Glasgow, 2. — In cadrul Expoziției Imperiului Britanic se dispută actualmente în localitate un turneu de football la care participă câte patru echipe fruntașe din Anglia și Scoția.

Primele patru matchuri, au dovedit superioritatea accentuată a echipelor scoțiene.

Intr'adevăr, dintre cele patru echipe engleze doar Everton a reușit să se califice pentru semifinale, Chelsea, Sunderland și Brentford fiind eliminate

Rezultatele au fost :

CETLIC-SUNDERLAND 3:1.

(La rejucare, căci primul match s'a terminat 0:0).

ABERDEEN-CHELSEA 4:0.

HEARTS of MIDDLOTHIANS-Brentford 2:1.

EVERTON-GLASGOW-RANGERS 2:0.

Semifinalele se vor juca în zilele de 3 și 6 Iunie, iar finala va avea loc la 10 Iunie pe stadionul Hampdon Park din Glasgow.

(Cel mai mare stadion din lume cu o capacitate de 150.000 de spectatori. N. R.).

Bologna învingătoare în Alger

Bologna a nfruntat Duminică la Alger echipa Marocului, de care a dispus cu 12—0.

Puricelli a marcat 8 goaluri, iar Maini și Reguzzoni câte 2.

F. R. Box a dat un banchet în onoarea arbitrului Villa

Eri a sosit în Capitală arbitrul italian de box, Villa, care va face parte din juriul întâlnirei Cattaneo — Toma Aurel.

Arbitrul italian s'a bucurat de o excelentă primire din partea F. R. Box, care a oferit aseară un banchet în onoarea lui.

La acest banchet au luat parte d-nii Constantin Areliu din partea F. R. Box, Ionel Popescu, din partea organizatorilor iar presa sportivă a fost reprezentată de d. Eugen Dumitrescu.

Victoria (Constanța) a trimis o ofertă lui Petre Steinbach

Petre Steinbach a primit o interesantă ofertă din partea Victoriei din Constanța pentru a semna un contract de antrenor pe timp de doi ani.

In cazul când Steinbach nu va accepta această ofertă, constănțenii vor face apel la serviciile lui Rudy Wetzer, actualul antrenor al lui C.A.M.T.

Olanda și Danemarca nu participă la campionatele de natație ale Europei

Londra, 2. — **Ziarele apărute azi anunță că Olanda și Danemarca, nu vor participa la campionatele de natație ale Europei, cari vor avea loc între 6—13 August la Wembley.**

In schimb Irlanda va lua parte pentru prima oară într'o asemenea competiție. Irlandezii vor concura nu numai la probele nautice, dar și la polo pe apă.

Ripensia ar dori ca Pfützner să arbitreze matchul cu Ujpest

Comitetul C.E.C.-ului va desemna la Paris arbitrii primului tur

Desemnarea arbitrilor pentru matchurile primului tur al Cupei Europei Centrale se va face astăzi la Paris în cadrul unei ședințe speciale a comitetului acestei competițiuni.

In legătură cu aceasta, vom sublinia că comitetul ține seamă și de preferințele grupărilor la desemnarea arbitrilor.

După cum suntem informați, Ripensia a făcut uz de aceasta și, de comun acord cu Ujpest, a cerut să i se fixeze arbitru pe d. Pfützner (Cehoslovacia), care—acum un an, la matchul Venus-Ujpest — a făcut o impresie formidabilă.

Pentru titlul german al categoriei ușoare

Federația germană de box a desemnat, pentru disputarea titlului de categorie ușoară actualmente vacant, pe boxeurii Esser (Colonia), Bilski (Solingen), Stegeman (Berlin) și Karl Blaho (Viena).

Fostul campion al Austriei, Blaho, care s'a întors de curând din America de Sud, are cele mai mari șanse să cucerească acest titlu.

Finalistul Cupei României

C.A.M.T. pretinde și el un loc în Cupa Europei Centrale...

C.A.M.T., finalistul Cupei României, va înainta — după cum suntem informați — un memoriu comitetului federal dela 7 Iunie.

Prin acest memoriu, gruparea timișoreană — cum susține delegatul ei la București— va protesta contra desmembrării de către comitetul restrâns dela 27 Mai a celor 2 echipe pentru Cupa Europei Centrale.

Timișorenii au și ei pretenția la această onoare pentru că, spun ei, pot câștiga finala Cupei și această calitate le-ar îndreptăți pretenția.

De! Așa-i când o echipă din Divizia B se ajunge...

Felecan I are căutare

F. C. Rapid vrea să angajeze pe Felecan I și Căpușan

In vederea participării în Cupa Europei Centrale, F. C. Rapid caută să-și întărească echipa prin achiziționarea a doi jucători de valoare. Un fundaș și un extrem stânga.

După cum suntem informați, feroviarii se gândesc serios la achiziționarea clujenilor Felecan I și Căpușan.

In orice caz, chiar dacă oferta lor nu va fi acceptată, în toamnă echipa Rapidului va avea un fundaș și o extremă stângă de clasă.

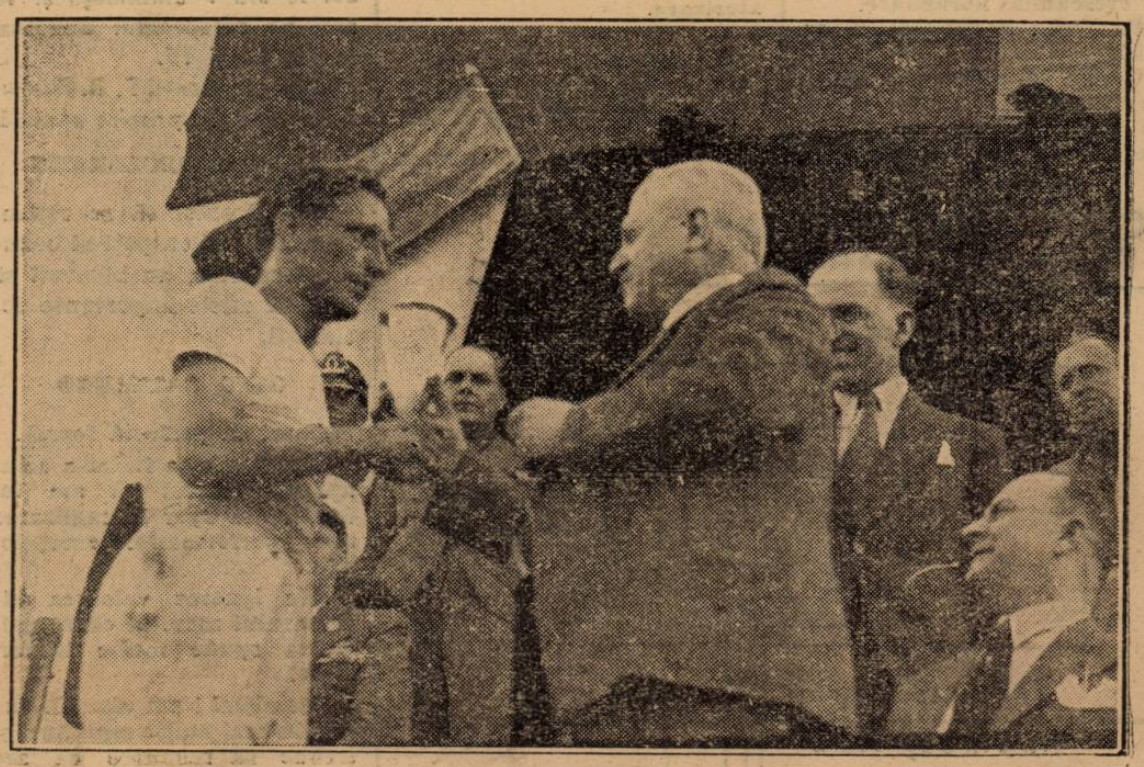

D. general de divizie M. Ionescu, înmânând cupa căpitanului echipei Gloria C.F.R., câștigătoarea ceferiadei foot-ballistice

Editura Societății Anonime „Universul", București—România

Taxa postală plătită în numerar conform aprobării dir. rale p. t. t. nr. 70.346/938.

2 LEI

UNIVERSUL

12 PAGINI

78-1938

Redacția și Administrația : Palatul „UNIVERSUL", str. Brezoianu 23—25. Telefon Centrala : 3.30.10

Redactor responsabil: EUGEN DUMITRESCU

Proprietar: „Universul" S. A.
Adm.-delegat STELIAN POPESCU
Inscris sub No. 167, Trib. Ilfov

Nr. 78. — Anul I ● BUCUREȘTI. — Duminică 5 Iunie 1938

ABONAMENTE : 1 an Lei 500 · 6 luni Lei 270 · 3 luni Lei 150

TOMA AUREL
din nou spre titlul european

In preajma a două evenimente de excepțională importanță, opinia sportivă românească așteaptă, dela reprezentanții țării, performanțe menite să-i întregească prestigiul.

La Toulouse, echipa națională de football va debuta mâine, în campionatul mondial, în timp ce astăseară, pe arena Venus, Toma Aurel va susține al doilea match de campionat european din cariera sa.

De aceste două evenimente de covârșitoare importanță, sunt legate multe speranțe românești și reprezentanții noștri sunt ținta unor deosebite atențiuni.

Desigur că, și în alte ocazii, sportul românesc a avut de absolvit examene așteptate cu înfrigurare de întreaga națiune.

Victoriile repurtate, sau înfrângerile suferite, au fost urmate, de cele mai multe ori, de acel reviriment menit să consolideze situația unui sport, iar exponenții intereselor noastre au încercat totdeauna, fără excepție, să tragă foloase și învățământ din ciocnirile consumate.

Astăzi, în ajunul celor două evenimente care preocupă întreaga opinie sportivă dela noi și nu lasă indiferent pe niciun bun român, reprezentanții noștri nu sunt mai puțin îngrijați.

La Toulouse, echipa României de football și la București, Toma Aurel au misiuni importante pe cari sperăm să le absolve cu succes.

Micuțul nostru campion de box, cuceritor al atâtor biruințe de mare răsunet, va juca astăseară o carte hotărîtoare. Fost deținător al titlului pe care îl dispută în compania lui Gino Cattaneo, Toma Aurel are un bun prilej de confirmare a marilor lui posibilități.

Adevărată mașină de distribuit lovituri, lovituri clare și precise, boxeurul român repornește astăzi pe drumul care urmează să se sfârșească în America, unde consacrarea lui drept vedetă mondială se poate concretiza printr'o victorie asupra lui Sixto Escobar, deținătorul titlului suprem al categoriei cocoș.

Pentru boxul românesc, pentru sportul autohton în general, întâlnirea dintre Toma Aurel și Gino Cattaneo nu reprezintă numai importanța titlului pe care ea îl larborează ci și importanța evenimentelor ce vor decurge din rezultatul ce se va înregistra.

Avem toată încrederea în campionul nostru și nu ne ascundem convingerea în triumful lui.

Lupta însă nu va fi ușoară, întrucât nici Cattaneo nu ignorează valoarea întâlnirei. S'a pregătit intens, la Milano și are asupra compatriotului nostru, avantajul alonjei.

Suflul și vânjoșia sunt cele două arme redutabile ale lui Toma Aurel, a cărui combativitate a fost unanim recunoscută ca lipsită de pereche.

Antecedentele indică o luptă dură și strânsă, în care victoria va fi determinată de superioritatea tehnică.

Va câștiga boxeurul cu mai multe cunoștințe, mai bine pregătit și credem că, astăseară Toma Aurel va aduce țării al cincilea titlu continental.

Chestia zilei

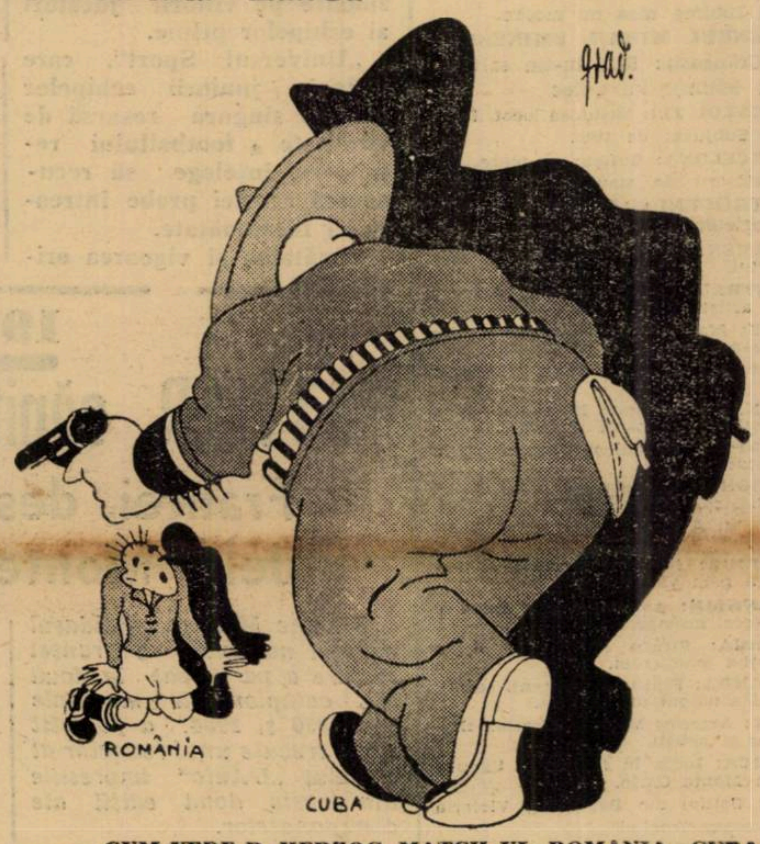

— CUM VEDE D. HERZOG MATCH-UL ROMÂNIA—CUBA
P. S. Mâine vom prezenta cititorilor noștri cum vedem noi matchul România—Cuba.

Echipa Franței
pentru matchul cu Belgia

Paris, 3. — D. Maurice Cottenet, antrenorul lotului francez pentru campionatul mondial, a comunicat aseară echipa Franței, care va înfrunta Belgia, Duminică pe stadionul Colombes.

Iată echipa: DI LORTO — CAZENAVE, MATTLER (toți Sochaux) — BASTIEN (Ol. Marseille), JORDAN, DIAGNE (ambii R. C. Paris) — ASTON (Red Star), HIESSERER (Strasbourg), NICOLAS (Rouen), DELFOUR (R. C. Roubaix) și VEINANTE (R. C. Paris).

O cerere tardivă

Comitetul C. E. C. dela Roma
a cerut F.R.F.A. numele echipelor române și lista arbitrilor propuși pentru această competiție

Prin două telegrame sosite eri, secretariatul comitetului Cupei Europei Centrale dela Roma, cere FRFA-ului să-i comunice la proxima ședință a CEC-ului, ordinea și numele echipelor române participante, și să facă propunerile de arbitrii principali și de linie.

Telegramele însă, au sosit prea târziu, căci arbitrii au fost anunțați de mult, iar echipele le-a comunicat d. Luchide care se află în prezent la Paris.

Pierre Louis, challengerul lui Valentin Angelman
la titlul european de categorie muscă

Comitetul de urgență a opinat prin ultimile lui hotărîri ca să admită pe francezul Pierre Louis drept challengerul lui Valentin Angelman, campionul Europei la categoria muscă.

Matchul va trebui să fie efectuat până la 1 Octombrie 1938, iar depunerea contractelor la I. B. U. până la 1 Septembrie 1938, ora 18.

Marele Voevod Mihai, asistând la repetiția concursurilor străjerești de eri

A. C. MILAN
va fi adversarul lui
F. C. RAPID
în Cupa Europei Centrale
A. C. Milan a fost desemnat prin tragere la sorți

ROMA, 3. — F. I. G. C. (federația italiană de football) a dat următorul comunicat oficial :

CUPA EUROPEI CETRALE

In legătură cu ceiace s'a anunțat prin comunicatul oficial Nr. 35 din 28 Mai 1938, a avut loc azi la sediul federației tragerea la sorți pentru fixarea locurilor în viitoarea competiție a C. E. C. dintre „A. C. Milan" și „A. C. Genova 1893".

In urma acestei trageri la sorți ordinea echipelor italiene cari participă în Cupa Europei Centrale 1938 este următoarea :

1) A. S. AMBROSIANA ; 2) JUVENTUS-TORINO; 3) „A. C. GENOVA 1893" ; 4) „A. C. MILAN".

SPECTACOLE

CINEMATOGRAFE

ARO: Orientul în flăcări.
CAPITOL: A doua lună de miere, jurnal și completare.
CARLTON: Un băiat timid.
SCALA: Dejun în doi.
SELECT: Intre două femei.
SAVOY: Femei de noapte și Perlele Coroanei.
TRIANON: Alteța sa dansează și jurnal Paramount.
FEMINA: Inchisoarea fără gratii și jurnal Fox.
REGAL: Alibiul și jurnal Paramount.
PALAS BULEVARD: Antonio Adverso și Un îndrăgostit celebru.
A.R.P.A.: Țara fără legi, jurnal nal și complectare.
ROXY: A doua lună de miere, jurnal și completare.
CORSO: Contesa Walewska, jurnal și completare.
ELISEE: Altesa sa dansează și jurnal Paramount.
AIDA: Tarantella și Heidi, fetița munților.
AMERICAN: Prizonierul din Zenda și Pentru dvs. doamnă.
ASTRA: Copiii căpitanului Grant și Iubirea mea nu moare.
ATENEUL MIHAIL EMINESCU: (Crângași): Rin-tin-tin salvator și Mâinile lui Orlac.
ATENEUL TEI: Misiunea locot. Perry și Subjugat de tine.
BARCELONA: Suflete pe mare, Neguțătorii de slavi și Fugara.
COTROCENI: Troica și vârsta Periculoasă.
CARMEN: Maria Krasnova și Vinovatul.
CENTRAL: Escadronul alb, Acuzata și artiști.
CITY: Mamam Colibri și Flori din Nissa
DIANA: Regele din Pecos și Pericol de moarte.
DOINA (fost Dory): Elisabeta regina Angliei și Amanți și hoți.
DICHIU: Uraganul și O aventură în Mexic.
EDISON: A 8-a nevastă a lui Barbă Albastră, Valea tigrului și artiști.
FORUM: A opta nevastă a lui Barbă albastră și Petru viața unui om.
FLORIDA: Mazurca albastră și Panică prin văzduh.
FLANKLIN: A noastră e noaptea și Poteca însângerată.
GLORIA: Strada amintirilor și In slujba inamicului.
IZBANDA: Frații Marx-agenți secreți și S'a născut un imperiu.
LILY: America Melodi, Scherlok Holmes și artiști.
LOLICA: India în frăcări și Văduva din Monte Carlo.
LIA: Califul din Bagdad și Victoria suverana Angliei.
LIZEANU: Sângele pământului, Căsătorii americane și completare.
LUCIFER: Tarantela și Umbra păcatului.
MARCONI: Nopți princiare, Banda celor 7 și jurnal.
MARNA: Petru cel Mare film rusesc și Căpitanul Easther cu Victor Mc. Laghen
MILANO: Saratoga și Căpitanul Benoit.
MODEL: Bestia umană și Jungla morții.
NISSA: Dușmănie și Căsnicie premiată.
OMNIA: A opta nevastă a lui Barbă albastră, Stigmatizata și artiști
ODEON: Nopți princiare și Ședința secretă
ORFEU: Adelina și Eroul din Arizona
PARIS: Monumentul Indian (operă completă).
PACHE: Contesa Walewska și Văduva din Monte Carlo.
RAHOVA: Cuceritorul și Floare de trotuar.
REX: Rozalie și Nostalgie.
SPLENDID: Noaptea e a noastră și Gentlemen la miezul nopții
TRIUMF: Borneo și Valetul de cupă
TOMIS: Dansatoare roșie și Revoltă în China.
UNIC (sală și grădină): Curierul din Lyon și rații Marx la curse.
VOLTA BUZEȘTI: Valea blestemată și O noapte în Shanghai.
VENUS: Ingerul străzii și O crimă pe Broodwai.
ILEANA: Drumul spre glorie și Viața la întâmplare.
DACIA: Fanny Eissler și Sub teroarea denunțului.
VOLGA (Dorobanți): A 8-a nevastă a lui Barbă Albastră și Prizonierul din Zenda.

CITIȚI

„TRUP și SUFLET"

„Universul-Sport" și campionatul național de juniori

„Federația Română de Football" a organizat anul acesta u ncampionat național al juniorilor disputat pe ligi, după un sistem eliminator ca al competițiilor de cupă.

Este pentru prima oară, când juniorii noștri își măsoară forțele într'un cadru mai vast, într'o competiție, a cărei alură răspunde visurilor lor.

Organizarea lui reprezintă, desigur, un efort însemnat în drumul realizărilor utile și trebue considerat cu toată atenția pentrucă el poate da la iveală talente necunoscute și pregătește, în același timp, pentru lupta aspră a campionatelor diviziunare pe viitorii jucători ai echipelor prime.

„Universul Sport", care vede în juniorii echipelor noastre singura resursă de vitalitate a footballului românesc, înțelege să recunoască acestei probe întreaga ei însemnătate.

Sănătatea și vigoarea oricărui sport, considerat ca un fenomen de educație, constă în tinerețea cadrelor și măsura înoirii lor.

Pentru a-i asigura aceste două condiții de existență, este neapărată nevoe să fie promovate numai elemente rezistente: în fața efortului fizic și a tentațiilor morale.

Nu acordăm un credit exagerat metodelor de selecționare a echipelor, dar sperăm că lotul care va disputa campionatul, va cuprinde și reprezentanți din cei mai buni.

Competiția nu înseamnă desigur decât un mod de verificare a unor valori, cari rămân oarecum aceleași pe toată întinderea ei.

Așa numita problemă a juniorilor nu constă în comportarea lor în cadrul diverselor întreceri, la cari participă, pentrucă aceasta nu este decât o consecință.

Problema o formează pregătirea lor în cadrul clubu-rilor, unde activează și este legată în mare măsură de cea a antrenorilor și a rolului acestora.

Oricum însă, campionatul național reprezintă un prilej fericit de a cunoaște și a compara între ei pe juniorii din întreg cuprinsul țării.

El oferă o minunată posibilitate de a aprecia nivelul juniorilor noștri și permite — adunând într'un ansamblu cât mai sistematic toate observațiunile, ce se pot face — o anticipare asupra clasei viitoare a footballului românesc.

Din acest punct de priviri, campionatul național al juniorilor este un act, pe care ziarul nostru nu înțelege să-l lase să se desfășoare într'un anonimat, care iar zădărnici scopul lui înalt.

Inscriindu-și în programul său această preocupare „Universul Sport" va trimite la matchurile de juniori pe cei mai buni redactori ai săi.

Vor fi remarcați cei mai buni, cei mai disciplinați și cei mai cavaleri și vor fi scoase în evidență toate lucrurile frumoase dar și toate greșelile și lipsurile, cu o sinceritate nestăpânită, așa cum stă frumos copilăriei.

Cei ce se vor remarca în mod constant vor fi urmăriți și încurajați dar și îndrumați pe calea cea adevărată a sportului pentru a deveni sportivi folositori nu vedete inutile și primejdioase.

Sportul românesc e al lor, ori ce s'ar pune deacurmezișul acestei afirmații.

Deaceea soluțiile vor fi căutate cu seriozitate și vor avea un singur scop.

Acela de a ajuta la formarea unei promoții sănătoase, care să rezolve integral și sportiv problema românizării footballului românesc.

1930-1934-1938

MATTLER, căpitanul echipei Franței, despre matchurile dela Montevideo și Roma

Etienne Mattler, fundașul echipei naționale a Franței și care a participat la două din campionatele mondiale din 1930 și 1934, a povestit zilele trecute unui redactor al ziarului „L'Auto" impresiile din aceste două ediții ale campionatelor.

Mattler este în acelaș timp și căpitanul echipei Franței așa că spusele sale oferă cele mai bune garanții de autenticitate.

„Cred, acum după opt ani, că voiajul și matchul din campionatul lumii în 1920. a fost una din cele mai fericite clipe ale vieții mele", a spus el.

„Patruzeci de zile pe mare. escale la Barcelona, apoi la Rio de Janeiro și însfârșit la Santos.

Imi voi aminti totdeauna de fructele din Santos.

Niciodată echipa Franței nu a consumat atâtea fructe!

La Rio, echipa Braziliei a luat loc pe vaporul nostru. aclamată de o mulțime în delir, care o încuraja lăsându-ne să înțelegem că vom primi 10 goaluri.

Noi ne spuneam că cu mica noastră echipă vom reuși să obținem un rezultat onorabil.

La Montevideo am fost primiți împărătește.

Cantonați în admirabilul stadion din Roving Club, am avut la dispoziția noastră toate instalațiile: tennis, canotaj, etc.

Deasemeni automobile particulare și... un bucătar francez.

Această cură de aer ne-a priit foarte mult.

La antrenament am bătut echipa României cu 5 la 1.

Ne simțeam în plină formă

La primul nostru match cu Mexicul, am fost surprinși.

Era frig și ningea pe stadionul Penarol. După câteva minute de joc, Theopot, rănit, părăsește terenul. Am jucat deci matchul în zece oameni.

Și totuși am câștigat cu 4 la 1.

Două zile mai târziu am fost opuși Argentinei pe terenul Nacional.

Bineînțeles argentinienii erau mari favoriți.

Eu cred însă că echipa Franței a jucat de puține ori un match așa de eroic.

Chiar homeric, s'ar putea zice.

Lucien, Laurent și Maschinot răniți dela început.

Nouă minute înainte de sfârșitul partidei scorul nu se deschisese încă.

Monti reușește să marcheze pentru Argentina. D. Candon, unul din suporterii noștri, îmi face semn depe tușe că mai sunt 9 minute de joc.

Dar când Langiller se pregătea să tragă la poartă, arbitrul suflă sfârșitul.

Galeria rămăsese mută.

Noroc însă, că arbitrul recunoscându-și eroarea a acordat încă 6 minute de joc.

Inutil de adăogat că echipa Franței a fost purtată în triumf.

Partida aceasta furtunoasă ne-a instalat în mari favoriți pentru matchul cu Chili, patru zile mai târziu.

Obosiți de trei întâlniri în șapte zile, am fost bătuți.

Dacă nu ne-am clasat în acest campionat, am avut însă satisfacția că am reprezentat cu cinste culorile franceze.

Iată acum și echipa:

Theopot, Mattler, Capelle, Villaplane, Pinel, Chautrel, Liberati, Delfour, Maschinot, Lucien, Laurent, Langiller.

*

Al doilea campionat al lumii, s'a soldat pentru noi cu o înfrângere din partea Austriei.

Matchul din 27 Mai 1934 fu din toate punctele de vedere comparabil cu acela contra Argentinei, cu patru ani în urmă.

S'a produs aci un incident. Intr'o situație difică Sesta marcase.

Arbitrul acordă goalul.

Cu toate insistențele galeriei din Turin, arbitrul își menține decizia.

Pentru mine, însă, matchul Franța — Austria n'a fost pierdut!".

18 avioane vor lua plecarea în „Marele premiu aviatic de turism"

La „Federația Aeronautică Regală a României" s'a afișat ieri numele celor înscriși pentru participarea la întrecerea din ziua de 8 Iunie, pentru „Marele premiu aviatic de turism".

Echipagiile sunt în număr de 18, și vor fi conduse de următorii piloți:

Lt. c-dor av. Pâclea Tr., avian Klen 35; ing. I. Cociașu, avion Miles Hawk; C. Rădulescu, avion Caudron Aiglon; Max Manolescu, avion Klemm 35 B; Sp. Vârnav, avion Klemm 35 B.; Marina Stirbey, avion Klemm 35 B.; Lt. av. Abeles C. avion Messerschmidt; inginer Lindner E., avion Caudron Aiglon; Ion Fernic, avion Zlin XII; M. Ghica Cantacuzino, avion Klemm 35 B.; ing. A. Frim, avion Fleet F. 10 G.; ing. N. Florescu, avion Fleet 10 G.; Irina Burnaia, avion Bücker Jungamnn; Gh. Unsu, avion Baby Praga E. 14; Virgil Kerciu, avion Caudron Aiglon; D. Dacian, avion Caudron Aiglon; Const. Soutzo, avion Messerschmidt Taifun și Gh. Ionescu, avion Klemm 35.

Astăzi, la orele 12, se va face la sediul Federației Aeronautice Regale a României operația tragerii la sorți a locurilor de decolaj în cursă. După cum se știe, plecările se vor da pe aeroporturile orașelor Tr. Severin, București, Chișinău, Iași, Cluj și Timișoara.

La operația tragerii la sorți vor trebui să fie de față toți cei înscriși pentru a lua cunoștință de orele de plecare și sosire ce li se vor fixa de către directorul cursei.

PRINTR'UN CONCURS NAȚIONAL, VOR FI ALEȘI CEI MAI BUNI ACROBAȚI AERIENI AI ROMANIEI

In cadrul meetingului ce se va organiza la 19 Iunie, se va desfășura un concurs internațional de acrobație aeriană, la care vor participa trimișii mai multor aerocluburi străine.

Comisiunea sportivă de pe lângă FARR a elaborat un regulament pentru concursul național de acrobație aeriană, în vederea alegerii aviatorului român care urmează să participe la această întrecere internațională.

Inscrierile în concursul național, care se va ține la 15 Iunie, se fac la FARR, până în ziua de 12 Iunie.

Juriul acestui concurs a fost numit în persoanele d-lor: comandor Jiescu, comandantul Flotilei de vânătoare, comandor Tomescu, comandor Tănăsescu și un delegat al Federației Aeronautice Regale a României.

Sport școlar

LICEUL „NICOLAE TITULESCU" PUCIOASA

COMBINATELE CL. IV-a și I-a — III-a și II-a 3—2 (0—0)
Pucioasa, 3

In match amical s'au întâlnit combinatele claselor IV-a și I-a cu III-a și II-a, ale liceului „Nicolae Titulescu" din localitate, care a revenit primilor cu 3—2, la pauză 0—0, prin punctele marcate de Ion (2) și Mircea, iar pentru învinși Longhin (2).

Echipele au prezentat echipele:

Combinata IV-I: Șerban, Mircea, Neacșu, Ana Ion, Popescu C., Teodoroiu, Diaconescu, Aurel, Iov, Mircescu, Chițulescu.

Combinata III-II: Ciocoiu, Nae, Puica, Ignațiu, Petrescu, Pojony, Tatu, Oncescu Gh. (Diaconescu Longin), Gogu, Miroea II, și Ionescu Cornel.

FOOT-BALL

Inaintea matchului România-Cuba

de PETRE STEINBACH

Reprezentanții Americii Centrale au sosit la Toulouse.

Matchul de Duminică, atâta timp problematic, pentrucă nu se desemnase încă cine va reprezenta America Centrală în marea competiție din Franța, este însfârșit sigur.

Contrar cu temperamentul lor, competitorii de partea cealaltă a Atlanticului au privit situația cu o desinteresare mai degrabă britanică, decât latină și nu și-au anunțat reprezentantul decât în ultimul moment.

Acum este sigur un lucru.

Mexicul preocupat de alte chestiuni, desigur mai vitale, a renunțat să mai participe și România întâlnește mâine pe stadionul din Toulouse echipa națională a Cubei.

Fără îndoială sorții nu au fost binevoitori cu noi atunci când au programat întâlnirea dela Toulouse. Nu, desigur, pentrucă ne-au hărăzit un adversar mai puternic.

Marele inconvenient al întâlnirii de mâine nu stă atât în forțele adversarului, cât în ceia ce reprezintă misterul cuban, în faptul că nu știm aproape nimic despre footballul practicat de partenerii noștri.

Intr'adevăr, afară de o victorie obținută asupra Hungariei în turneul întreprins de unguri în America de Sud, nu mai cunoaștem nici o altă performanță interesantă a cubanilor.

Victoria aceasta (2—0) nu spune însă nimic.

Este unul din acele rezultate albe, fără nicio posibilitate de orientare, deoarece Hungaria era la capătul unui turneu destul de obositor și absolvise, până la această întâlnire, cel puțin zece matchuri.

In analizarea șanselor noastre, nu vom pierde timpul în presupuneri. Vom examina numai ceiace este sau pare a fi lucru real.

Astfel, este sigur că adversarii noștri nu sunt mai tehnici și nu au un sistem de joc mai bun decât al nostru.

Footballul cuban datează de puțin timp, federația cubană există de nouă ani și nu este posibil să fi făcut progrese atât de însemnate, pentru a egala sau a întrece clasa atinsă de footballul nostru, în relații permanente cu footballul din Europa Centrală și de Apus.

Nu este exclus, firește, ca echipa Cubei să posede câțiva jucători excepționali, dar în ansamblu ne sunt în mod cert inferiori.

Aceasta nu înseamnă însă că matchul de mâine este pentru noi un ultim galop de sănătate.

Să nu uităm niciun moment că echipa noastră nu a arătat, în ultimele jocuri, o formă bună și că este cu totul lipsită de condiție fizică.

Pentrucă, dacă cubanii nu ne pot întrece sub raportul technic ne pot depăși prin condiție fizică, și aceasta adăugată la elanul și voința de luptă a temperamentului sudamerican, poate acoperi foarte bine lipsurile technice și tactice.

Și lucrurile sunt foarte probabile.

Mai întâi pentrucă este precis că nu au un campionat atât de greu ca al nostru și în al doilea rând, pentrucă au făcut o călătorie plăcută, care le-a refăcut forțele.

Cubanii se găsesc în aceleași condițiuni ca și noi acum opt ani la campionatul mondial dela Montevideo, când am învins Peru numai datorită unei condiții fizice excepționale, refăcută, în mare măsură, în urma unei admirabile călătorii pe mare.

Iată pentru ce un pronostic este foarte greu, dacă nu imposibil, de dat.

Echipa României, în cea mai bună formă a ei, nu ar putea pierde acest match.

Mâine însă va fi o luptă mare, pe care credem că o vor câștiga totuși jucătorii noștri.

Am încredere în echipa noastră pentrucă înainte de a pleca jucătorii erau pesimiști și priveau matchul cu destulă îngrijorare.

Și totdeauna când echipa noastră a jucat cu teamă și respect de adversar a făcut partidele cele mai frumoase.

Nu trebue să uităm matchul de acum patru ani, când am fost la un pas de a învinge pe Cehoslovacia, finalista campionatului mondial.

Jucătorii, cari au participat și la trecutul campionat mondial de football

La campionatul mondial de football din anul acesta vor juca mulți jucători, cari au participat și la campionatele din 1934 în Italia. *(Sunt luați în considerație numai jucătorii cari au participat efectiv în 1934 și vor juca și anul acesta).*

UNGARIA (7); Szabo, Szücs, Szalay, dr. Sarosi, Toldi, Lazar, Vincze.

Germania (6+1): Jacob, Janes, Lehner, Siffling, Münzenberg, Szepan și vienezul Wagner.

Olanda (6): Weber, Anderiesen, Van Heel, Wels, Vente și Smit.

Cehoslovacia (5): Planicka, Burger, Kostalek, Nejedly, Puc.

Elveția (4): Minelli, Guichard, Kielholz, Abegglen.

ROMANIA (4): *Bindea, Bodola, Dobay, Covaci.*

Franța (4): Matler, Aston, Delfour, Nicolas.

Belgia (4): van de Weyer, Voorhooff, Capelle și Smellincky.

Italia (4): Meazza, Ferrari, Ferraris II și Monzeglio.

Brazilia (3): Britto, Oliviera, de Silva.

Suedia (2): Jonasson, Keller.

Indiile Olandeze, Cuba, Norvegia și *Polonia* nu au figurat în turneul final al campionatelor din 1934.

„Kicker" anticipează victoria României în matchul cu Cuba!

Cunoscuta revistă germană de specialitate, ocupându-se de șansele echipelor cari se întâlnesc în primul tur al campionatului mondial, publică următorul tablou de pronosticuri. *(„O stea" înseamnă victoria probabilă, „două stele" victoria aproape sigură și „trei stele" victoria sigură a primei).*

Germania-Elveția (*).

Ungaria - Indiile Olandeze (***).

Italia-Norvegia (**).

Franța-Belgia (*).

Cehoslovacia-Olanda (*).

Brazilia-Polonia (*).

România-Cuba (**).

Deci numai victoria *Ungariei* este sigură — după „Der Kicker" — victoriile *României, Italiei* sunt aproape sigure iar în celelalte întâlniri victoriile *Germaniei, Franței, Cehoslovaciei* și *Braziliei* sunt problematice.

BLENORAGIA
SCURGERI, CISTITE, PROSTATITE
VINDECATE RAPID SI RADICAL PRIN
PAGEOL
CEL MAI PUTERNIC ANTISEPTIC URINAR
EVITĂ ORICE COMPLICAȚIUNI
SUPRIMĂ DUREREA
/COMUNICARE FĂCUTĂ LA ACADEMIA DE MEDICINĂ/
LA FARMACII SI DROGUERII

Perioada de transferări

va fi anul acesta între 1 și 31 Iulie. Când și cum se trimit demisiile

Din cauza turneului de calificare, anul acesta perioada de transferări a fost mutată.

Adică, în locul intervalului 1—30 Iunie este 1—31 Iulie.

Schimbarea aceasta de date este un fapt cunoscut, fiind publicată și în Rombol.

Cu toate acestea, demisiile de jucători au și început să vie la FRFA, care — cu toate că sunt după termenele vechi — le va lua în considerație.

Eri s'au primit următoarele demisii:

Variassy (Gloria-Arad).
Samoilescu T. (Turda-Buc.).
Sibianu (Politehnica-Timiș).
Mejer (Prahova-Ploești).

Pentru jucătorii care intenționează să demisioneze, le furnizăm următoarele amănunte:

Demisiile se trimet recomandat la FRFA până la 15 Iulie.

Intre 16 și 31 Iulie se semnează foile de legitimare și se introduc cererile de legitimare.

Iar între 1 și 5 August, se fac intervenții pentru deslegări pe cale oficială.

Jucătorii care n'au împlinit 20 de ani, nu se pot transfera decât pe cale amicală.

Grupările nou afiliate nu pot legitima jucători din aceeași localitate în cursul primului an dela pronunțarea afilierii, decât pe cale amicală.

DISTRICTUL DE FOOTBALL BUCUREȘTI

Comunicat

Se aduce la cunoștința tuturor grupărilor din districtul București, următoarele, cu privire la serbarea zilei sporturilor din 8 Iunie 1938:

In conformitate cu ordinile primite dela organele superioare, prezența tuturor grupărilor la solemnitatea susmențională, precum și la ședințele pregătitoare este obligatorie.

In scopul unei perfecte prezentări a federației române de foot-ball, care a făcut districtului nostru cinstea de-a o reprezenta, se fixează următoarele ședințe de pregătire:

a) Sâmbătă 4 Iunie a. c. orele 19.30 toți delegații de grupări se vor înfățișa la sediul districtului spre a lua cunoștință de ultimele dispoziții ce ne-au fost transmise.

b) Duminică 5 Iunie a. c. orele 9 a. m. toți delegații de grupări împreună cu trei jucători dintre cei ce vor defila la 8 Iunie a. c., se vor prezenta pe stadionul A.N.E.F. în scopul unei repetiții generale (fixarea locurilor, a ordinei de defilare, a spațiilor, etc., etc.).

c) Pentru neexecutarea ordinelor de mai sus, conform dispozițiunilor primite, se stabilesc următoarele sancțiuni:

1) Amendă de 5.000 lei pentru grupările din divizia națională A.

2) Amendă de 3000 lei pentru grupările din divizia națională B.

3) amendă de 1000 lei pentru celelalte grupări.

Prezentul comunicat s'a publicat și în Rombol-ul special apărut la 4 Iunie a. c.

Președinte *C. Chiriceanu.*

In nocturnă

KISPEST a învins Letonia cu 2-1 (1-0)

Marți seară s'a jucat la Riga, în nocturnă, matchul dintre Kispest și echipa Letoniei.

Oaspeții au învins cu 2—1 (1—0). Goalurile au fost marcate de Kinceses și Buzássy, iar pentru gazde a înscris centrul înaintaș.

Au asistat 8000 de spectatori.

Cine va fi viitorul antrenor al A.M.E.F.A. Steinbach, Stoffa sau Braun?

După cum am anunțat, clubul AMEFA. din Arad a reziliat contractul antrenorului său Kertesz, astfel că în prezent nu are antrenor.

Și-i trebue unul pentru sezonul viitor.

In acest sens, și-a fixat atenția asupra câtorva din foștii jucători din țară.

Din informațiile pe care le deținem reese că conducerea arădenilor vizează pe Stoffa, Braun și acum în urmă, pe Steinbach.

Angajarea unuia din acestia însă, întâmpină dificultăți de ordin diferit: Stoffa din punct de vedere al situației civile, Braun este la Juventus, iar Steinbach parcă a declarat că nu poate accepta oferte din provincie.

Incât, dorința arădenilor de a avea un antrenor, pare încă departe de realizare.

FOOT-BALL

Tricolor C. F. P. V. va angaja doi jucători austriaci sau se va retrage din F.R.F.A. !...

Aceasta numai dacă va fi sau nu introdusă în Divizia Naţională B.

Sacrificiile pe care gruparea ploeşteană Tricolor C.F.P.V. le face pentru a dat footballului o puternică grupare, nu s'au oprit la cele care se cunosc.

Scopul şi pretenţiile justificate ale ploeştenilor vizează un loc în divizia A pentru Ploeşti.

Şi pentru aceasta luptă Tricolorul C.F.P.V. A făcut o seamă de achiziţii şi în prezent este în posesia unei echipe redutabile.

BODI ŞI TAKACS LEGITIMAŢI DE TRICOLOR C.F.P.V.

Ploeştenii însă, continuă să primească oferte peste oferte din partea jucătorilor de la care nu te aştepţi.

Astfel, Tricolor C.F.P.V. a şi legitimat pe Bodi şi Takacs dela Franco - Română din Brăila.

Şi mai tratează cu Covaci, David, Juhasz etc.

DOI AUSTRIACI LA PLOEŞTI

Mai mult decât atât.

Tricolor C.F.P.V. are nevoe de un half centru şi un centru înaintaş. Dacă va intra în divizia A, atunci va angaja doi jucători străini şi anume doi austriaci din cei mai cunoscuţi.

Dar...

RETRAGERE DIN F.R.F.A.

Căci există un dar. Şi anume, ploeştenii înţeleg să facă aceste sacrificii şi să ridice Ploeştii la nivelul Bucureştilor sau Timişoarei, dar să fie desfiinţat turneul de calificare şi să fie introduşi în divizia A.

Dacă nu — atunci piere ori-ce pic de entuziasm şi ambiţie.

Şi nu numai atât. După cum a lăsat să înţelegem un conducător „republican", Tricolor C.F.P.V. este decis să recurgă la un gest disperat : să se retragă din F.R.F.A. !

Iată care este starea de spirit din Ploeşti.

STOP...

„NEMZETI" a jucat Miercuri, — în cadrul turneului pe care-l întreprinde prin Danemarca — la Roskilde, unde a învins selecţionata oraşului cu 5:1 (4:0).

W. S. C. — al doilea clasat în campionatul Vienei — a jucat Miercuri la Larvik (Norvegia) câştigând cu 5:1 (2:0).

RACING CLUB STRASBOURG, a fost din nou învins în Cehoslovacia.

De data aceasta, cu 6:1 (4:0) şi de o echipă necunoscută: H. Planitz (?!)

DE ZIUA DE 1 IUNIE, jucătorii vienezi au încetat de a mai fi profesionişti, toate contractele fiind reziliate.

*

Bruxelles, 3. — *Comisia de selecţie a ligii cicliste belgiene a format echipa care va reprezenta Belgia în Turul Franţei.*

Iată cei 12 ciclişti, cari formează această echipă: Sylvère Maës, F. Vervaecke, E. Visseos, A. Disseaux, Jules Lowie, Marcel Kint, Eloi Meulenberg, A. Hendrichex, Fr. Neuville, Emile Masson, C. Lauwers, René Walschot.

Ştiri şi convocări

● *Astăzi după amiază la orele 17 se dispută pe arena S. T. B. un match amical între selecţionata de oldboys a fostelor vedete şi Metaloglobus.*

● Asociaţia sportivă a cicliştilor „Pr. Nicolae" convoacă Duminică 5 Iunie ora 8.30 precis la poarta stadionului A. N. E. F. str. Isvor, pe toţi alergătorii care n'au luat parte la *„Cupa Restauraţiei"*.

Idem pentru grupările „V. C. R.".

● „Şoimii" convoacă pentru Duminică 5 Iunie a. c. orele 8.15 dimineaţă, în faţa liceului Lazăr din Bul. Elisabeta, pe următorii jucători, pentru a merge la A. N. E. F. la repetiţie, în vederea defilărei dela 8 Iunie: Chepet Ştefan, Chiriţescu Florian, Oproiu Ioan, Dudă Virgil, Coltor Emil, Cameniţa Gheorghe, Plessingher Adalbert, Neghină Niculae, Bratu Gheorghe şi Popa Florian.

Toţi vor veni cu echipamentul.

● Comitetul regional Muntenia al F. R. N. convoacă pe toţi delegaţii cluburilor, Luni 6.VI, ora 21 în localul U. F. S. R., pentru a primi indicaţii cu privire la ziua de 8 Iunie şi permise pentru Strand.

● Justiţia convoacă pentru Duminică 3 Iunie a. c. ora 9 a. m. pe terenul Turda, în vederea pregătirei pentru defilarea de 8 Iunie următorii jucători: Reit Paul, Dumitru Dumitrescu, Coman Gh., Stoica V., Petruş M., Kraus V., Niculescu I. Frumuşel M., Lăzărescu I. Burtică M., Petre Pătruţ.

Prezenţa obligatorie, cu tot echipamentul cel au asupra lor.

MÂINE LA OBOR

U. Tricolor va juca cu Juventus

Un match în care vor fi încercate nouile achiziţii

Partida dintre Unirea-Tricolor şi Juventus, care se va disputa mâine după amiazi pe terenul din faţa Gării de Est, va fi un match de verificare a unor achiziţii pentru ambele dubluri.

Atât Juventus cât şi Unirea Tricolor vor încerca, în matchul de mâine mai mulţi jucători, cari intră în vederile grupărilor.

Partida va începe la ora 17,30 şi ca match de deschidere vor juca juniorii celor două cluburi.

Interesulu jocului este desigur mare pentrucă întâlnirile dintre bucureşteni au format întotdeauna lupte palpitante, oricare ar fi caracterul lor.

Mai ales cea de mâine va da posibilitate spectatorilor să vadă jucând din nou împreună două echipe, cari nu s'au putut întâlni în campionat.

Sportul Studenţesc a intrat în turneul de calificare

Hotărârea C. C. N.

Comisia superioara de apel în şedinţa ţinută aseară a luat următoarele decizii:

1. Admite apelul grupării Crişana şi cererea de intervenţie a clubului Juventus contra deciziei C. C .N. din 23. V. 938, referitor la jocul Crişana - Sportul Studenţesc disputat la 22 Mai la Oradea.

Reformează decizia C. C. N. şi omologă jocul cu rezultatul de pe teren 2:1 în favoarea Crişanei.

2. Respinge apelul grupării Dragoş Vodă contra deciziei C. C. N .din 17 Mai 1938 referitor la jocul Crişana-Dragoş-Vodă disputat la 1 Mai.

3. Respinge ca nefondat apelul frupării Sportul Studenţesc contra deciziei C. C. N. referitor la fixarea jocului Juventus-Sportul Studenţesc pe arena A. N. E. F.

Viitoarea şedinţă Duminică ora 10 dim.

Calendarul internaţional al Cehoslovaciei pentru sezonul viitor

Praga, 3. — **In şedinţa de Marţi seară a G. A. F.-ului s'a alcătuit programul matchurilor oficiale şi internaţionale pentru sezonul 1938/39.**

Iată calendarul internaţional:

23 AUGUST : Cehoslovacia— Iugoslavia la Belgrad şi Cehoslovacia „B" — Letonia.

18 SEPTEMBRIE : Cehoslovacia — Ungaria la Praga şi Cehoslovacia „B" — Ungaria „B" la Budapesta.

28 OCTOMBRIE : Cehoslovacia — România la Praga. (Finala Cupei Beneş).

Perioada de transferări

Activitatea secretă a racoleurilor a început

Odată cu venirea lui Iunie footballul nostru străbate o perioadă din cele mai sbuciumate, aceea a transferărilor de jucători.

Racoleurii îşi încep activitatea lor secretă, vedetele îşi schimbă sgomotos grupările şi talentele ascunse în colţuri uitate de provincie devin vedete peste noapte.

„CELEBRUL" JUHASZ, LA PLOEŞTI

Am luat urma unuia din cei mai celebri racoleuri ai României, Juhasz, fratele internaţionalului orădean.

Acesta a fost Duminica trecută la Ploeşti unde a propus grupării Tricolor - C. F. P. V. transferarea mijlocaşului centru al echipei naţionale.

Gruparea a refuzat însă să trateze cu el precizându-şi punctul de vedere de a trata direct cu C. A .O. şi Juhasz.

Se pare însă că racoleurul a fost la Ploeşti şi pentru jucătorii Covaci şi Mosco dela Tricolor.

Eşuându-i demersurile la Ploeşti, Juhasz, care a mai dat Ripensiei un jucător dela Salonta pentru suma de 25.000 de lei, a tratat cu clubul timişorean angajarea fratelui său.

Dat fiind că Ripensia are neapărată nevoe de un mijlocaş centru, transferarea orădeanului apare ca foarte probabilă.

ŞI LA BUCUREŞTI

Este exclus ca acest racoleur să nu treacă şi prin Bucureşti, oraşul care a însemnat întotdeauna cel mai bun „debuşeu" al său.

Pentru asta este aproape sigur că vom asista şi anul acesta la transferări senzaţionale, care vor transforma câţiva jucători ardeleni în vedete bucureştene.

Adversarii noştri

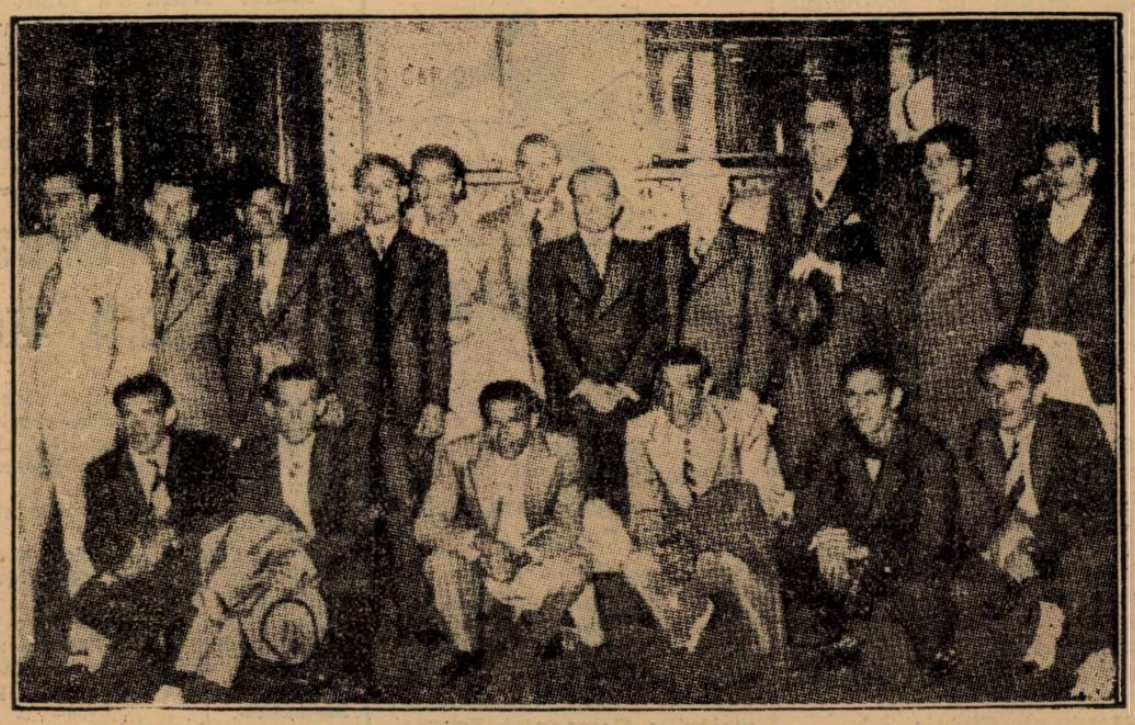

Caravana cubană fotografiată la sosirea în gara Saint Lazare la Paris.

FOOT-BALL

Adversarii noştri sunt modeşti

„Vom fi mulţumiţi să facem o figură onorabilă în campionatul mondial“...

a declarat conducătorul delegaţiei cubane, la debarcare in Cherbourg

Ziarul francez l'Auto sosit azi în Capitală, aduce un reportaj al d-lui Pepe Villengui, trimisul special al ziarului la Cherbourg pentru a primi echipa Cubei, adversarul nostru de Duminecă.

Socotim interesante declaraţiile conducătorilor şi jucătorilor cubani şi redăm în întregime acest reportaj :

Jucătorii şi conducătorii cubani au debarcat de pe pachebotul „Queen Mary“ ca nişte şcolari în vacanţă. Ca şi brazilienii aduc cu ei chitare şi „maracas“ bile din lemn, pline cu grăunţe de plumb, de care se servesc pentru ritmarea rumbei.

D-nii André Piquenot în numele F.F.F.A. şi Humberto Angonès secretar al legaţiei Cubei le adresează urările oficiale de bun sosit.

CUBA ESTE MODESTA

Jucătorii şi conducătorii, de loc obosiţi de călătorie, se pun imediat la dispoziţia noastră pentru un interview:

„Este pentru noi cubanii— spune d. Jose Abella şeful delegaţiei — o mare onoare de a veni pe acest foarte ospitalier pământ al Franţei, care ne oferă ocazia de a ne măsura forţele cu acelea ale marilor vedete internaţionale.

— Cari vor fi — după părerea dvs. — performanţele Cubei în campionatul mondial?

— Noi, am crezut că trebue să răspundem curtenitoarei invitaţii a federaţiei franceze. Nimeni dintre noi nu ignoră faptul că footballul european a făcut progrese imense în ultimii ani şi astfel nu avem nici o ambiţie nemăsurată: dacă vom ajunge să figurăm onorabil în acest campionat, noi ne vom înapoia mulţumiţi în ţara noastră.

Ceeace va conta pentru noi, este faptul că vom face o experienţă care să fie utilă pentru viitor.

Vreau să profit de primirea cordială ce ne-a fost făcută prin ziarul d.-vs pentru a vă ruga să arătaţi tuturor sportivilor francezi şi echipei ce-i reprezintă toate urările de succes în campionatul mondial.

CEL MAI BUN FOOTBALL DIN AMERICA CENTRALA

In timp ce jucătorii se supuneau formalităţilor vamale am avut timpul să vorbim cu căpitanul echipei Fernandez.

— Credeţi că dvs. reprezentaţi cel mai bun football din America centrală?

— Fără nici un fel de falşe modestie trebue să vă spun că după rezultatele pe cari echipa noastră le-a obţinut în ultima vreme, footballul cuban poate fi socotit drept cel mai bun între tropicul Cancerului şi ecuator.

STILUL DE JOC

— Ce stil de joc practicaţi dvs?

— Viteza şi supleţea sunt calităţile noastre de căpetenie.

Jocul nostru favorit este acela în care deschiderile lungi pe aripă au un rol principal.

Tactica aceasta ne-a reuşit de cele mai multe ori şi sperăm că ne va ajuta şi de data aceasta.

Sper că echipa noastră va place şi că jucătorii vor face totul pentru a demonstra că prestigiul nostru în America centrală este perfect meritat.

JUCATORII

De altfel lotul nostru este compus din cei 16 jucători cari sunt cu adevărat cei mai buni ce au putut fi găsiţi la noi : Ayra, Canajales, Chorens, Barguin, Rodriguez, Alonso, Arias, Berges, Ferrer, Fernandez (căpitan), Socorro, Oliveiras, Tunas, Sosa, Tapia şi Magrina.

LA PARIS

Echipa cubană a sosit la Paris la orele 18.50 prin gara Saint-Lazare.

Delegaţia a fost primită de d. Jules Rimet preşedintele F. I. F. A. şi d. Delaunay secretar general al F.F.F.A.

La federaţia franceză, unde s'a servit un vin de onoare cubanii au avut plăcerea să fie întâmpinaţi de d. Jose Rene Morales ministrul Cubei la Paris.

O pierdere pentru sportul ploeştean

D. Jean Chiţu a demisionat din conducerea clubului Prahova

Ploeşti, 3 (prin telefon). — Sportul ploeştean a încercat o pierdere, care poate fi ireparabilă.

D. Jean Chiţu, preşedintele grupării polisportive Prahova, care se identificase cu întreaga mişcare sportivă a oraşului, a demisionat din toate demnităţile, pe cari le deţinea în sportul ploeştean.

Actul d-lui Chiţu este excepţional şi va avea urmări considerabile pentru viitorul mişcării sportive de aici.

El are însă la bază motive puternice.

Iată cauzele, cari l-au determinat pe disînsul sportiv să ia această hotărire :

In activitatea sportivă, pentru promovarea sportului la Ploeşti, d. Jean Chiţu a cheltuit personal câteva sute de mii de lei şi nu a fost deloc ajutat în această activitate de colaboratorii cari s'au oferit să-l secondeze.

Deasemenea şi autorităţile ploeştene au arătat lipsă de interes faţă de sforţările d-sale.

In sfârşit, autorităţile şcolare interzicând elevilor de a mai face sport, au dat footballului ploeştean o lovitură de moarte şi acum în urmă, comportarea lamentabilă a echipei de football l-au hotărât irevocabil să ia această deciziune.

Deşi demisionat din posturile de conducere ale sportului ploeştean, d. Jean Chiţu rămâne acelaşi susţinător al boxeurului Gheorghe Popescu.

C. A. O. a lichidat

litigiul cu antrenorul Blum

Intre gruparea CAO. din Oradea şi antrenorul ungur Blum Zoltan, exista de multă vreme un litigiu bănesc.

CAO. mai datora lui Blum încă 30.000 lei, rest de salariu şi despăgubiri.

Acest litigiu s'a stins, eri. CAO. trimiţând federaţiei prin CEC poştal suma datorită.

Imediat ce va primi banii, FRFA îi va pune la dispoziţia lui Blum.

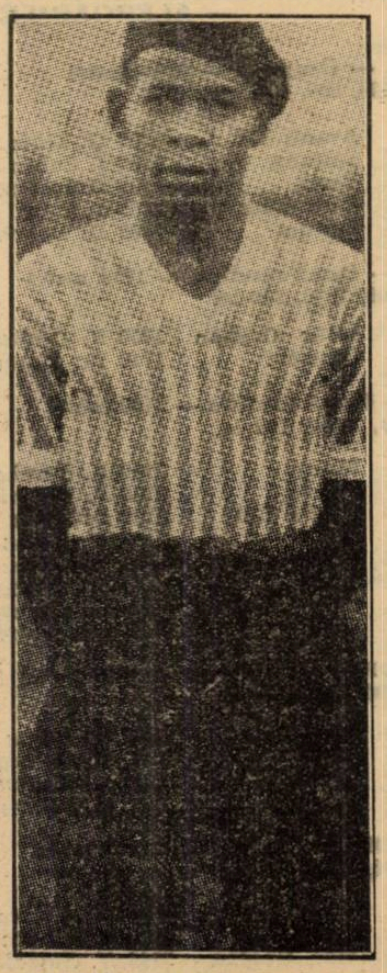

BRANDAN, mijlocaşul centru al echipei Braziliei,
Un jucător plin de trucuri şi foarte primejdios pentru adversari.

Ultimele ştiri

în legătură cu echipele cari se pregătesc pentru campionatul mondial de football

Toate echipele participante la campionatul mondial de football se găsesc de câteva zile în Franţa, unde desvârşesc ultimele pregătiri în vederea marei întreceri.

Am cules câteva ştiri şi amănunte în legătură cu aceste pregătiri, şi le dăm mai jos.

CUBANII...

au sosit Marţi la Paris şi au avut grijă să se ascundă imediat.

Conducătorul lor nu a avut să declare nimic reprezentanţilor presei.

Exoticii au vrut să se antreneze în secret — nu ca să ascundă tactica lor sau pregătirea tehnică, ci probabil să devină mai „atracţioşi“, mai senzaţionali.

Totul însă s'a dovedit un „bluff“.

Câţiva gazetari au reuşit totuşi să asiste la primul lor antrenament condus de antrenorul Tastun.

Ceiace a impresionat la cubani — scrie un ziarist parisian — sunt „pantalonii lor extrem de scurţi“.

Jucătorii după ce au făcut diferite exerciţii de condiţie, au început să tragă la poartă. Shoturile nu au impresionat, din contră au decepţionat.

Antrenorul lor însă a pedepsit imediat pe înaintaşii cari nu trăgeau bine. Fiecare echipier care greşea ţinta trebuia să facă un tur pe pistă. In scurt timp aproape toţi jucătorii au făcut câteva tururi.

Un singur înaintaş s'a remarcat, trăgând puternic şi precis din orice poziţie: TUNAS.

După antrenamentul de shooturi, înaintarea a jucat împotriva apărării.

Fundaşii şi mijlocaşii s'au dovedit cu mult mai buni decât înaintaşii.

ECHIPA ITALIEI

a fost formată de căpitanul federal d. Pozzo, care de această dată a renunţat la obiceiul său de a comunica formaţia unsprezecelui său în ultima clipă.

D. Pozzo însă nu s'a hotărît asupra titularului postului de extrem stânga. Nu ştie pe cine să pună : pe Ferraris II sau pe Colaussi.

Iată echipa care va juca împotriva Norvegiei :

Olivieri, Foni, Rava, Perazzolo, Andreolo, Locatelli, Pasinati, Meazza, Piola, Ferrari, Colaussi (Ferraris II).

CEHOSLOVACIA

va prezenta şi de această dată o echipă compusă din jucătorii Spartei şi Slaviei. Cei 17 jucători au sosit la Le Havre sub conducerea d-lui dr. Meissner.

Din păcate cehii nu pot întrebuinţa pe Bican şi lipsa acestuia constitue un handicap destul de serios. Aceasta reiese şi din declaraţiile d-lui Langenus, care după matchul Cehoslovacia—Irlanda a spus :

„Inaintarea cehă nu va avea în nici un caz succes împotriva Olandei, fără Bican“.

Excelentu referée belgian are dreptate. Faptul acesta îl recunoaşte şi presa pragheză, dar subliniază în acelaş timp că cehii au învins fără Bican pe olandezi la Amsterdam!

Echipa cehoslovacă este decisă să repete isprava din campionatul mondial trecut, când a reuşit să ajungă în finală. Echipa care va juca împotriva Olandei va fi următoarea :

Planicka, Burger, Dancik, Kostalek, Boucek, Kopecky, Riha, Simunek, Zeman, Nejedly, Puc.

UNGARIA

Lotul ungar compus din 17 jucători a părăsit Luni dimineaţă Budapesta.

Ajunsă la Reims, echipa a făcut Joi un ultim antrenament sub conducerea antrenorului Schaffer.

In urma formei arătate, d. dr. Dietz a alcătuit echipa, care va juca mâine împotriva Indiilor Olandeze.

E interesant de relevat că în echipa maghiară în postul de etxrem stânga va juca Kohut, care actualmente activează în rândurile formaţiei franceze Olimpique Marseille.

Iată echipa : **Hada-Korani, Biro, Lazar, Szücs, Balogh, Sas, Zsengeller, dr. Sarosi, Toldi, Kohut.**

INDIILE OLANDEZE

s'au pregătit intens la Haga, în primul rând ca să se acomodeze cu clima europeană. In primele zile „micuţii indieni“ au răcit.

Dar în zilele următoare. s'au deprins cu ploaia şi cu „frigul“ european.

Au jucat şi un match de antrenament în compania echipei olandeze HBS, terminând la egalitate.

Exoticii s'au dovedit luţi şi buni tehnicieni, dar au un defect : sunt prea mici şi joacă prea moale. Apoi nu prea sunt obişnuiţi cu „90 de minute“ de joc întrucât, la ei acasă din cauza căldurii prea mari matchurile se joacă numai 70 de minute.

BRAZILIENII

au de furcă deasemenea cu clima. Ploaia în special nu le place.

Sud-americanii sosiţi în Franţa şi-au instalat tabăra lor la St. Germaine. Ploaia însă i-a gonit la Niederbronn (lângă Strasbourg).

Aci însă un alt inconvenient i-a împiedecat să se pregătească în linişte. Niederbronn este o localitate climatică cu cazinou, localuri de noapte etc.

Echipierii bine înţeles se simţeau minunat, dar căpitanul lor federal şi-a dat seama de „pericolul“ de aci şi a mutat din nou tabăra la Gundershoffen, unde pe un stadion modest brazilienii se antrenează şi visează finala.

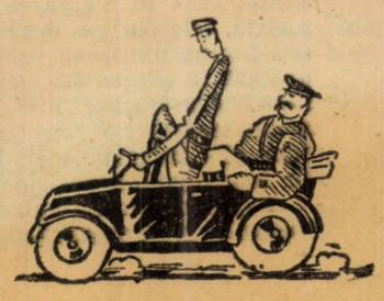

VOLLEY-BASKET-BALL

După prima zi a turneului final

ASPECTE

STARTUL A TRECUT VICTORIOS POTOUL

Un amalgam de oameni de toate vârstele — de la copilul lui Gogoloi până la d. I. Bugulescu (de aproximativ 50 de ani) au ținut să asiste Duminică la marea finală a campionatului de volley femenin, disputatc între Start și Iureș Club.

Sub razele unui soare care avea timp să desmierde corpurile jucătoarelor și să înfierbânte până la explozie entuziasmul spectatorilor, m'am strecurat într'un colț de teren și am privit la „Iureșul" unui match disputat și la paradoxul (paradox este pentru mine vechi hipist) ca „Startul" să ajungă la „potou".

Cu forță de șase fete-putere, Startul a pornit dârz să străbată „iureșul" adversarelor care erau pornite în alură susținută spre conservarea unui titlu drag lor (ce să te faci domnișoară, obișnuința în sport este prima natura este prima obișnuință). natura este prima obișnuință).

Deși bine crescute, fetele acceptă o partidă de risică, compensația unei fotografii, fluieratul strident al arbitrului și.... matchul este început.

Startul ia un „start" bun și iată că din câteva mingi ajunge să conducă cu 5 puncte.

In acest moment, adversarele își aduc aminte de emblema sub care joacă și pornesc la un adevărat iureș reușind astfel 4 puncte.

In acest moment pe arbitru îl ia fulerul pe dinainte și stridente fluerături cade ca un dus peste iureșul vișiniilor decolorate de soare și devenite albe.

Și matchul continuă sub calmul nouilor campioane și nervii fostelor.

Hai Anny, hai Etta...

Dar și Anni și Etta ca și întreg Iureșul, au posibilitățile sugrumate de lacrimele ce pornesc din suflet să rupă zăgazul ochilor și să inunde sub valurile lor, o înfrângere.

Un nou fluerat și o nouă campioană.

Dar pesemne contagiate de plânsul adversarelor de astăzi și camaradelor de ieri, jucătoarele Startului plâng și ele.

O lacrimă pentru victorie, o lacrimă pentru Iureș și mai multe probabil pentru viitorul în care vor trebui să paseze titlul la fel cum pasau astăzi mingia.

Și matchul se termină în strigătul înecat de lacrimi : hip, hip, ura, ura, ura....! După match, în timp ce colegul Grad „comite" caricaturi, (era să spun crime la frumusețea jucătoarelor) d. dr. Hârdău — cunoscut oficial, îmi spune: „Mă așteptam la un match tare dar am fost deziluzionat."

Domnul doctor Hârdău, pesemne a uitat dictonul : „La pomul lăudat să nu te duci cu hârdăul mare".

Niki

Concluzii

Prima etapă din turneu final de volleyși basket-ball desfășurată Joi după amiază pe terenrile Sportului Studențesc, s'a solrat cu un succes desăvârșit. Un public numeros și select a urmărit jocurile, care au furnizat spectacolul așteptat.

Se poate ușor deduce că atunci când programul este bine alcătuit, spectatorii nu ocolesc arenele noastre.

Se impune deci neîntârziat, modificarea formulei campionatului, astfel ca în viitor, întâlnirile între echipe puternice să fie cât mai dese.

Vom analiza în rândurile care urmează modul cum s'au comportat echipele, și vom trage unele concluziuni în legătură cu șansele pe care le au.

VOLLEY-BALL
SP. STUDENȚESC — O. C. B.

Prima partidă desfășurată Joi, a pus față în față echipele O. C. B. și Sportul Studențesc.

Victoria a revenit la mare luptă celor dintâi, care au adoptat o tactică ce le-a permis să-și înrească adversarul.

Universitarii au fost handicapați în primul rând de lipsa lui Mănciulescu, singurul care și-ar fi putut duce echipa la izbândă.

Aceasta nu pentrucă înlocuitorul lui n'ar fi dat satisfacție, ci pentrucă Sportul Studențesc n'a avut un trăgător puternic la fileu.

Afară de aceasta „ochiul" lui Mănciulescu ar fi găsit „găuri în echipa O. C. B.-ului atunci când jucătorii acestuia, se plasau câte patru în prima linie.

Invingătorii merită însă laude pentru modul cum și-au apărat culorile clubului, luptând cu energie și mai ales disciplinat, dela început până la sfârșit.

KATIA AMAN (Start Club)

Intâlnirea dintre O. C. B. și Sportul Studențesc a avut darul să scoată odată mai mult în evidență calitățile „bătrânului" Bălteanu, acest jucător modest și valoros.

TELEFON CLUB ȘI C. F. R.

Cel de al doilea joc al zilei dintre câștigătorii cupei „Inainte" și C.F.R. n'a furnizat spectacolul de valoare așteptat, ambele echipe prezentându-se mai slab decât de obiceiu.

Feroviarii au luat conducerea în ambele seturi, în primul având chiar un apreciabil avans, însă au comis numeroase greșeli.

A fost ușor deci telefoniștilor deși se găseau într'o zi slabă, să recolteze totuși victoria. Invingătorii nu și-au găsit legătura decât către sfârșit, atunci când C.F.R-ul aproape nu mai conta.

Curios este că n'au corespuns din rândurile feroviarilor tocmai jucătorii mai tineri, dela care se aștepta o înviorare a echipei. Prunescu Millio și Vasilescu au decepționat pur și simplu astfel că formația a trebuit să se bizuie tot pe cei vechi.

La învingători Herold după un început slab și-a revenit, fiind împreună cu Petrescu jucătorii mai buni ai echipei.

SP. STUDENȚESC ȘI O. C. B.

Nu trebuie să fii prea cunoscător în tainele basketbalului, spre a-ți da seama că universitarii sunt și rămân veritabilii noștri campioni.

M. MARINESCU
arbitru matchului Start-Iureș

Joi spre exemplu, deși au întâlnit în O.C.B. un adversar decis să-și apere șansele cu ultima energie, au învins cu destulă ușurință.

Felul cum Sportul Studențesc se mișcă pe teren, rapiditatea actimilor, precizia la coș, șarjele pornite dela fund constituie o încântare a ochiului.

Partida desfășurată a avut darul să scoată în evidență forma strălucită pe care o deține fără discuție cel mai bun jucător al nostru. Alături de el, Săndeanu și Bălteanu, s'au dovedit indispensabili echipei naționale.

La O.C.B. în afară de Gruenstein care deși dezavantajat de fizic, reușește să furnizeze întotdeauna partide excelente, s'a mai remarcat Cristi Rădulescu, un jucător plin de talent.

TELEFON CLUB ȘI C. F. R.

Mărturisim sincer, că nu ne-am așteptat ca telefoniștii să furnizeze un joc atât de bun.

Mai mult chiar, eram convinși că C.F.R-ul va sfârși victorios.

Pledau în acest sens partidele furnizate de cei doi adversari în trecut, cât și faptul că pe teren Telefon Club nu se comportase niciodată prea strălucit.

De data aceasta însă, învingătorii au arătat că beneficiază de o echipă perfect sudată, în care toatte compartimentele funcționează fără greșeală.

Renunțarea lui Herold de a mai juca prea individual ca înainte și colaborarea rapidă cu partenerii săi, au transformat echipa complet. Credem chiar că în campania Sportului Studențesc, Telefon Club va reuși un rezultat frumos.

Feroviarii, deși la un moment dat se găseau la egalitate cu învingătorii, au cedat la un scor ridicat. Explicația constă în defectuoasa alcătuire a echipei în partea doua a

MARGA CĂPLESCU
(Iureș Club)

jocului, când Emma Dumitrescu a trecut în linia de atac. Apărarea lipsită de un fundaș puternic, a constituit o linie fragilă, peste care telefoniștii au trecut cu extremă ușurință.

Din lotul jucătorilor care au evoluat pe teren am reținut forma excelentă a lui Herold, reintrarea bună a lui Ghiul și jocul frumos de fund al lui Teodorescu, toți dela învingători.

Din rândurile feroviarilor s'a impus în primul rând Prunescu, extrem de mobil și în vervă de „coș" și Emma Dumitrescu.

COMISIA DE SELECȚIE LA LUCRU

Partidele de basketball au fost urmărite de comisia de selecție întrucât, după cum am anunțat, la 16 Iunie echipa națională va juca la București cu Ungaria. Concluziunile ce se pot trage sunt din cele mai bune, întrucât jucătorii noștri s'au dovedit a fi în formă. Pentru linia de fundași s'au impus C. Rieglen și Emma Dumitrescu, ambii având același stil de joc, adică șarje rapide până în terenul adversarilor, și cu o intercepție precisă. Rezerve ar putea fi utilizați Teodorescu și Colibași, având avantajul că se înțeleg făcând parte din aceiași echipă.

Prima linie de înaintare nu poate fi decât a Sportului Studențesc, și anume Săndeanu, Alexandrescu și Bălteanu iar cea de a doua Gruenstein Herold și Prunescu.

Acestea sunt concluziunile care se pot trage după prima zi a turneului.

Probabil ca Duminică să se impună alți jucători în timp ce unii să nu mai corespundă.

In orice caz, turneul final din acest an este un bun prilej de verificare a posibilităților echipelor noastre.

Sp. Studențesc și Telefon Club conduc în clasament, după prima etapă a turneului

In urma partidelor de Joi după amiază, disputate în cadrul turneului final și care au ca scop desemnarea campionilor naționali ai acestui sezon, situația se prezintă astfel:

WOLLEY-BALL

1. Telefon Club	1	1	0	2:1	1 p.
2. O. C. B.	1	1	0	2:1	1 p.
3 Sp. Studențesc	1	0	1	1:2	0 p.
4. C. F. R.	1	0	1	0:2	0 p.

BASKET-BALL

1. Sp. Stud.	1	1	0	61:34	2 p.
2. Tel. Club	1	1	0	45:25	2 p.
3. C. F. R.	1	0	1	25:45	0 p.
4. O. C. B.	1	0	1	34:61	0 p.

START CLUB ȘI HAI HAI CAMPIONI

In urma partidelor disputate Joi, s'a lămurit mult clasamentul campionatului femenin.

Astfel, în seria I-a Startul a câștigat titlul de campion.

In seria II-a, situația se lămurise de mult, Hai Haiul fiind campion fără contra candidat.

Clasamentele se prezintă astfel:

SERIA I-a

1. Start Club	15	15	0=14 p.
2. Iureș Club	16	14	2=14 p.
3. Aurora	16	12	4=12 p.
4. Metalosport	15	8	7= 8 p.
5. Sp. St.țesc	15	7	8= 7 p.
6. Bonaparte	15	6	9= 6 p.
7. Telefon Club	16	6	10= 6 p.
8. Farma Club	16	2	14= 2 p.
9. Vif. Dacia	16	0	16= 0 p.

SERIA II-a

1. Hai Hai	14	13	1=13 p.
2. Start Club	14	11	3=11 p.
3. Iureș Club	14	9	5= 9 p.
4. Telefon Club	14	8	6= 8 p.
5. Bonaparte	13	5	8= 5 p.
6. Macaby	13	5	8= 5 p.
7.Caraiman	13	2	11= 2 p.
8. Vergu	13	1	12= 1 p.

ASTAZI START CLUB—METALOSPORT

Pe terenul C. F. R. se va disputa astăzi partida dintre campioanele naționale și Metalosport.

Cu acest joc, ambele echipe își încheie activitatea acestui sezon.

Prima în orice caz campioană, iar a doua mulțumindu-se cu locul al patrulea.

Partida deși va fi la dispoziția Startului se anunță disputată, Metalsport furnizând totdeauna un joc frumos în compania Startului.

DUMINICA DIMINEAȚA O REPETIȚIE IN VEDEREA ZILEI SPORTURILOR

U. F. S. R.-ul anunță pe toți delegații de grupări că Duminică de dimineață la ora 8 va avea loc pe stadionul A. N. E. F., o repetiție în vederea zilei sporturilor.

Pentru aceasta trebue ca toți să fie prezenți cu efectivul pe care îl vor prezenta grupările la defilare.

Astăzi la Băneasa - Trap
se aleargă Premiul Muscletone

Cu toată penuria de parcanți, reuniunea Premiului Muscletone se prezintă realmente interesantă.

Proba capitală a programului — dotată cu 40.000 lei — a întrunit adeziunea a nouă parcanți dintre cei mai buni patru-ani români.

Dacă în această probă ar fi participat și Ben-Hur, Pandur și Centaur s'ar fi putut scoate interesante linii în vederea Derbyului ce se fuge peste o lună.

In orice caz și în absența acestora, alergarea rămâne suficient de interesantă, și poate mai atractioasă, întrucât Lăcrămioara, Sonora, Voința și compania sunt de forțe sensibil egale.

In restul programului, cu excepția Premiului Natter în care Little Orphan este imbatabilă, restul alergărilor se prezintă suficient de atractioase.

Handicapurile zilei, abil întocmite, vor oferi alergări viu disputate și terminate probabil cu sosiri strânse.

O altă alergare interesantă, deși disputată de numai patru concurenți, va fi furnizată de PREMIUL MARIENDORFF, o grupă ce ne va oferi un pasionant duel între Amsel și Gruia.

Nu mai puțin atractive vor fi Premiile NERO și BEAUMANOIR deschise trei-anilor români, în cari elementele ce vor participa fiind susceptibile de mari transformări, vor oferi alergări bogate în faze variate și având în plus o mare doză de incertitudine planând asupra rezultatului.

In rezumat, o reuniune atractioasă care va aduce Societății organizatoare un frumos succes.

*

1. PR. MARTA. In baza valorilor maxime, Zgomot ar fi calul cursei. Cum pensionarul lui Dobrescu nu excelează în regularitate facem toate rezervele asupra șansei sale.

Prezintă însă avantajul că este totuși mai corect decât principala lui adversară, Sultana care în plus este handicapată de faptul că distanța probei nu-i este tocmai pe plac.

De eventualele greșeli ale protagoniștilor, ar putea profita Aventurier care dela cursă la cursă a făcut noui salturi de valoare.

Dând precădere calculului cât și formei publice vom selecționa pe Zgomot, menționând însă că situația lui nu va fi câtuși de puțin comodă dacă Sultana nu va galopa.

Indicăm: Zgomot; Sultana.

2. PR. NATTER. Intre Little Orphan și Giuditta nu poate exista nici un dubiu asupra șanselor de victorie.

Indicăm: LITTLE ORPHAN.

3. PR. NERO. Diadia Lul dacă ar repeta alergarea din ziua în care s'a plasat al patrulea în grupă cu Zenit și Furor ar avea o frumoasă șansă. Insă în alergarea disputată Miercuri a deziluzionat fugind mult sub valoarea arătată în grupa sus menționată. Acea valoare fiind până acum izolată ne vom mulțumi să-l indicăm doar drept un foarte posibil out-sider.

Reprezentanții antrenamentului Andreyevsky și Harry Boy sunt cai cu șansă regulată. Primind respectiv 40 și 60 m. Dâmb ar trebui dacă nu va comite prea mari greșeli, să dispună de Zenit și Harry Boy.

Indicăm: ANTRENAMENTUL ANDREYEVSKY, Harry Boy.

4. PR. MARIENDORFF. Din cei patru concurenți ai acestei grupe, doar Gruia și Amzel au șanse regulate.

Intre fiul lui Strolch și Amzel hârtia este de puțin favorabilă primului. Totuși Amzel prezintă mai multe garanții de regularitate și în plus dispune și de o mai mare viteză inițială, fapt care îi va permite să pună din plecare între ea și periculosul el adversar un avantaj de câteva lungimi care pot fi hotărîtoare pentru soarta partidei. In baza acestor considerente vom prefera pe pensionara lui Borisiac.

Indicăm: AMZEL, Gruia.

5. PR. BEAUMANOIR. Dor de Ducă, Strengar și Dudu Gordon sunt cai cu șanse mai mari. Dacă pensionarul lui Andreyevsky n'ar galopa cu atâta ușurință, ar fi cel mai indicat să-și adjudece această alergare. Cum însă pe șansa unor asemenea concurenți nu se poate pune prea mare temeiu, îi vom prefera pe Dor de Ducă, a cărui ultimă alergare a fost chiar dacă va confirma aceste exerciții, nu ne-ar mira să câștige.

Indicăm: DOR DE DUCA, Dudu Gordon.

6. PR. MUSCLETONE. Sorvanet, calul indicat de calcule, nu pare a mai deține o formă prea bună și în plus nici distanța probei nu este cea mai potrivită pentru el.

Lăcrămioara fără galop ar fi cea mai indicată să-și adjudece victoria în această alergare. Cum este și o bună fondistă, îi vom acorda încrederea noastră. Pentru plase, Voința și Sonora au șansele următoare.

Indicăm: LACRAMIOARA, Voința, Sonora.

7. PR. ORAVIȚA. Dând 20 Sâmbătă destul de aproape m. lui Pai, Farao a terminat pe adversarul lui. Acum întâlnindu-se la egal, credem că pensionarul lui Slobozenco ar putea să dispună de Pai. Wodka, în plin progres, nu ne-ar surprinde însă să-i spună de acord. Pentru aceasta, nu are nevoie decât de un nou progres și nu dintre cele mai mari.

Indicăm: FARAO, Pai.

8. PR. BENEDICT. Benito H. P., Dorita Mea și Talaz sunt cai curși. Ultimele alergări ale surului sunt cât se poate de bune. Fiind și mai corect decât adversarii lui, ar fi cel mai indicat să câștige. Facem însă o reticență: nu știm dacă antrenorul lui va merge la câștig. Primul capabil de a dispune de Benito H. P. il socotim pe Talaz căci Dorita Mea nu ne-a plăcut în ultimele alergări disputate.

Indicăm: BENITO H. P., Talaz.

9. PR. MAKO. Dacă Spic repetă ultimele două valori stabilite Miercuri, este cel mai indrituit să-și adjudece acest handicap. In cazul unei defecțiuni a surului, primul capabil de a profita este Tutun a cărui ultimă alergare a fost cât se poate de bună. Baron, dacă va binevoi s'ase întrebuințeze, ar putea procura o surpriză.

Indicăm: SPIC, Tutun.

Kipism

Informații

● Alergările de astăzi de la Băneasa-Trap, încep la ora 15 precis.

● *La secretariatul Soc. Hipice Române se fac astăzi retrageri pentru alergările din ziua de Marți 7 Iunie crt.*

● Astăzi la Băneasa-Trap, cursa Premiul Natter nu va conta la event.

● Toți d-nii proprietari și crescători de cai trăpași sunt invitați de Soc. Hipică Română, la o consfătuire ce se va ține pe hipodromul Băneasa-Trap, azi Sâmbătă 4 Iunie 1938 după terminarea alergărilor.

● Astăzi la Băneasa Trap, pariul austriac va începe cu miza de 39.930 lei. Cu cota parte de 50% din suma ce se va juca, este mai mult ca sigur că austriacul se va ridica la 55.000 lei.

Austriacul începe cu alergarea 3-a (Pr. Nero).

● *La Secretariatul Jockey-Ciubului se face astăzi publicarea greutăților în handicapurile ce figurează pe programul reuniunei de Miercuri 8 Iunie crt.*

● Astăzi la Băneasa trap, pariul ordinei va funcționa în alergările: PR. MARTA, PR. NERO, PR. MARIENDORF, PR. BEAUMANOIR, PR. ORAVIȚA, PR. BENEDICT și PR. MOKO.

● La Pariul Oraș din str. Matei Millo nr. 2 se primesc pariuri martingale și simple.

Dela start la potou...

● *MARMARA fiind în condiție bună, a confirmat frumoasa sansă teoretică ce avea. Pe distanțe scurte și în vânzări și welter-handicapuri va mairepeta victoria de Joi.*

● *CORINA este suficient de mediocră dacă nici în acest lot și cu greutatea ce purta n'a făcut mai mult.*

● *MARINA a marcat un oarecare regres. Iapa de dimensiuni reduse, nu rezistă la alergări prea dese în interval de timp prea scurt.*

● *APOLO este același element mediocru pe care l-am cunoscut și până acuma. Cu greu va putea să-și scoată ovăzul.*

● *NUȚA deși primea descărcări a fost bătută și de Apollo. Suficient spus asupra valorei pe care o reprezintă.*

● *TULUȚA a arătat o valoare care o îndrituia să câștige și alte alergări din trecut.*

● *MARCELLA a marcat o valoare excelentă. Dacă n'ar fi pierdut plecarea și nră' fi derobat pe linia dreaptă, ar fi înțeze mai mult. Valoarea arătată pe Tuluța să se întrebuințeze mai mult. Valoarea arătată aci, o situează în rândul celor mai bune iepe de trei-ani.*

● *AGHIUȚA a fugit mai mult ca onorabil. Dacă ar fi atacat mai târziu ar fi putut fi mult mai periculos. Se găsește în formă bună și este de urmărit.*

● *SUKORO dând lui Aghiuță vârsta [illegible] 2 kilograme și terminând l[illegible] numai ½ lungime, a marca[illegible] o excelentă valoare. Susce[illegible]tibil de noui progrese, crede[illegible] că va câștiga cât de curând.*

● *FAVORITUL MEU este într'o impe[illegible]cabilă condiție. Dacă s'ar fi [illegible]adoptat cu el tactica din pre[illegible]cedenta-i alergare ar fi putut termina mult mai aproape.*

● *MONETTE III este în afara unei c[illegible]ndiții acceptabile. Nu înțele[illegible]em dece se insistă a mai fi alergată când merge din ce în ce mai prost. Pentru Monette III care a fost în anul trecut și la începutul anului acest[illegible]ia este păcat să fie depreciată în acest hal.*

● *BALIHOO a câștigat cât se poate de ușor. Va fi un element cât se poate de util și care va procura multe satisfacții noului ei proprietari.*

● *MELITA deși suporta handicapul [illegible]debutului, a marcat o valoare suficient de bună.*

● *FIORETTA dacă nu pierdea câteva lungimi la start ar fi terminat mai aproape. Face să fie urmărită.*

● *TICU deși a ratat plecarea, se cuvenea să termine mai aproape. Nu poate să uite faptul că a fost încălecat de Takacs.*

● *JAF este o mediocritate patentă. Sunt unii cai care ar avea un loc mai potrivit ori unde alt undeva decât pe hipodrom.*

● *GETTA a mers în linia ultimelor ei comportări onorabile. In această cursă însă, meritele victoriei sunt mai puțin ale iepei și mai mult ale lui Hufuleag.*

● *Lăcusta este o iapă dificil de călărit. Minusculul Florescu — un talentat băiat de grajd și caruia îi vedem o frumoasă carieră — n'a fost monta necesară pentru această iapă.*

● *FOULAUBIN mai are nevoe de lucru. A avut o scăpare frumoasă dar insuficiența pregătirei și-a spus cuvântul.*

● *SATURNUS n'a fost nicr umbra calului din trecut.*

● *GLUMEȚ s'a dovedit cel mai iute cal al timpului. De mult timp — și poate nicr când — n'am văzut un cal cu o viteză derutantă ca a fiului lui Truculeț. Credem că este suficient spus că din primul sută de metri a pus între ei și adversarii lui câteva lungimi.*

● *RAVAȘ este mai bine ca oricând. La forma actuală va câștiga multe alergări.*

● *WEEKEND a marcat un ușor, regres față de cursele anteriare.*

● *MARCHE EN AVANT a pierdut mult din viteza din trecut. Nici nu este de mirare la vârsta lui.*

● *MEȘTERU MANOLE mai bine susținut în luptă ar fi putut să nu împartă premiul. Această jumătate de victorie a venit să răsplătească o serie de comportări onorabile de până acum.*

● *GLORIETTA este departe de valoarea ce i-se bănuia. Un bun element de handicap și nimic mai mult.*

● *FARMEC traversează o perioadă de certă îmbunătățire. Dacă ar fi fost asvârlit mai vremelnic în luptă ar fi putut câștiga.*

● *BABUCA ar fi putut conta serios dacă n'ar fi fost mânată ca într'o cursă pe 800 metri.*

● *HOATA a fugit inexplicabil de slab. Această cursă trebuește trecută sub beneficiu de inventar.*

● *SPATAR a marcat un nou program. Cu origina și conformația lui n'ar fi exclus să devină un element mai mult decât util. Acest Spătar dovedește până la evidență cât de enigmatică poate fi cariera unui cal de curse. Nu mai departe decât acum 7-8 zile un om de incontestabilă competență spunea despre el că nu va putea face nimic și-l evalua la 10-15.0000 lei... Concludent.*

● *SFARLEAZA a fost încălecată cu prea multă convingere. Când a luat Mullot cursa în serios, nu se mai putea face nimic.*

● *BOSHKO a început mișcarea. Sunt de așteptat nouă progrese de formă din partea lui.*

● *PUIȘOR este un element extrem de deceptionant.*

● *MAYAR a figurat o bună parte din cursă. Este în cea mai bună formă. In curând va câștiga și în loturi mai bune.*

Mâine la Băneasa
Monte și parcanți
probabili
Ziua XIV-a — Duminică 5 Iunie

PR. CUBA — Hcp. vânz. 20.000 lei — 1600 metri

Saturnus	72	0
Jane	60	Spătaru
Răstel	60	R. Cristea
Cin'te ține	60	J. Gill
Ștefania	56½	Cucu Ar.
Elada	55½	G. Enescu
Naum	55½	Garner
Răscoala	55½	Ilinca
Licurici	53	Mullot
Nelson	52	Vincent

PR. POLONIUM — W. Hcp. 25.000 lei — 1600 m.

Hop și eu	70½	0
Favoritul meu	65½	?
Nolcică	63½	0
Caiafa	59½	?
Loti	58½	Vincent
Acacia	53½	Mullot
Sanda	51½	Cucu Ar.
Orz	51	0
Băbuca	49½	X
Jessica	48	Logofătu
Costinel	47½	Hufuleag

PR. PREFECTURII JUD. ILFOV 75.000 lei — 1700 m.

Brânceni	52½	0
Getta	53	0
Stop	58½	R. Cristea
Cătălin	58½	0
Corsar	52½	0
Dornic	52½	Mullot
Răsfățat	52½	A. Cucu
Haziu	54½	0

PR. BANATULUI 40.000 lei — 1700 m.

Rubin	55	?
Getta	46	0
Danciu	59½	0
Naum	45	0
Mănelik	59½	R. Cristea
Flor fina	50½	?
Geza	55½	Ar. Cucu
Don Alberto	53½	Vincent
Răvaș	57½	J. Gill
Haziu	49½	Hufuleag

PR. DOMNIȘOARELOR 40.000 lei — 900 m.

Povestea	54	Gill J.
Smaranda	51½	Vincent
Harța	50	Hufuleag
Luțica	50	Mullot

PR. DOMNIȘORILOR 40.000 lei — 900 m.

Măcleș	51½	Mullot
Tarzan	56½	Vincent
Mazepa	51½	Hufuleag
Nae	54	Horvath

PR. M-ELLE DE JOINVILLE — Hcp. — 35.000 lei — 2.400 m.

Danciu	64	0
Rubin	62	Horvath
Luța	61½	X
Hop și eu	59	Garner
Princier	54	Vincent
Nolcică	52	Mullot
Pok	51½	Hufuleag
Naum	44	0

La 19 Iunie
Concursurile hipice militare dela Cluj se vor organiza pe stadionul municipal

Stadionul municipal din Cluj va găzdui la 19 Iunie anualele concursuri hipice militare.

Printr'o adresă trimisă FRFA-ului, districtul Cluj, aduce la cunoștința forului suprem acest fapt pentru a nu programa la 19 Iunie nicio manifestație de football.

Oaksul englez a fost câștigat de Rockfel

La Epsom s'a alergat eri după amiază, OAKS STAKES, 2000 lire,, 2400 metri, alergare deschisă iepelor de 3 ani. Insemnata probă a revenit pensionarei d-lui Al. Cunlife-Owen, ROCKFEL încălecată de jockeul S. Wragg care a dispus cu 4 lungimi de Radiant (C. Smirke), Solar Flower (R. Peryman) și alte 11 concurente. Radiant s'a plasat a doua cu 1½ lungime înaintea lui Solar Flower. Câștigătoarea era favorita cursei.

Cotele plătite au fost 3/1 ; 100/7 ; 100/9.

Programul alergărilor
— Ziua VI-a — Sâmbătă 4 Iunie 1938 —
— ALERGĂRILE INCEP LA ORA 15 —

I. PREMIUL MARTA — Grupa C. — 2200 metri
7500, 1800, 800, 400 lei

I. Stroescu	Avanti III	2200	G. Ghinea
P. Lazăr	Sultana	2200	I. Zabelin
D. V. Cristea	Vestit	2200	Drăgotescu
B. Marcu	Aventurier	2200	T. Popa
Gh. Niculescu	Zgomot	2200	D. Dobrescu

II. PREMIUL NATTER — Cursă condiție — 1700 metri
10000, 2500, 1200, 800 lei

C-sa E. Benckendorff	Little Orphan	1700	N. Cerkasoff
Hergh. Redea-Alexeni	Giuditta	1740	Tr. Marcu

III. PREMIUL NERO — Cursă condiție — 2100 metri
9.000, 2.300, 1.000, 700 lei

C-sa E. Benckendorff	Jenny	2100	N. Terehov
Gh. Iordănescu	Flăcău	2100	F. Voronin
D. V. Cristea	Diadia Lul	2100	Dobrescu
D-na Sava O. Prager.	Lin	2100	D. Barna
Lt. col. V. Trifulescu	Măgura	2120	Trifulescu
Grajdul Cemi	Dâmb	2140	Podoleacov
M. Pântecan	Harry Boy	2180	G. Ghinea
S. Cononenco	Zenit	2200	Andreyevsky

IV. PREMIUL MARIENDORF. — Grupa G. — 1700 metri
11000, 3000, 1200, 800 lei

Hergh. Redea-Alexeni	Venezia	1700	T. Marcu
G. G. Grigoriu	Amsel	1700	P. Borisiac
Herg. Statului Rusețu.	Gruia	1700	Andreyevsky
G. Constantinescu	Pleava	1700	D. Dobrescu

V. PREMIUL BEAUMANOIR — Handicap — 2100 metri
9000, 2300, 1000, 700 lei

G. Horvath	Desiș	2100	G. Ghinea
P. Lazăr	Tais	2100	I. Zabelin
C. A. Marinescu	Dudu Gordon	2140	N. Gaidaiev
N. Stănciulescu	Dor de Ducă	2160	Slobozenco
Herghelia Rusețu	Sorana	2160	Podoleacov
Herg. Trifești	Extra	2160	M. Pavlic
Hergh. Rusețu	Strengar	2240	Andreyevsky

VI. PREMIUL MUSCLETONE — Cursă condiție — 2200 metri
25.000, 8000, 4000, 2000, 1000 lei

N. Stănciulescu	Ciclop	2240	Slobozenco
A. Niculescu	Voința	2240	N. Gaidaev
A. Nassopol	Busuioc	2240	G. Ghinea
L. Rousso	Lăcrămioara	2240	I. Crotenco
D. S. Dumitrescu	Sorvanet	2240	P. Borisiac
V. Kurzweil	Olenca	2240	M. Pavlic
N. Stănciulescu	Legionar	2260	Drăgotescu
P. Lazăr	Sonora	2260	I. Zabelin
I. Brânzea	Domnica	2260	Dobrescu

VII. PREMIUL ORAVIȚA — Record — 1700 metri
10000, 2500, 1200, 800 lei

M. Moțea	Brebenea	1720	N. Gaidaev
N. Stănciulescu	Farao	1760	Slobozenco
C-sa E. Benckendorff	Wodka	1760	N. Cerkasoff
B. Marcu	Blondella	1760	T. Marcu
M. Pântecan	Pai	1760	G. Ghinea

VIII. PREMIUL BENEDICT — Handicap — 2100 metri
9000, 2300, 1000, 700 lei

Lt. I. Trifu	Bruma II	2100	Komarnițky
N. Ianușevici	Casatca	2100	M. Pavlic
C. Datcu	Benito H. P.	2120	V. Vârlan
Al. G. Fotescu	Catinca	2140	G. Ghinea
D-na M. Neguț	Dorita Mea	2160	S. Corol
P. Dumitrescu	Talaz	2160	Dumitrescu

IX. PREMIUL MOKO. — Handicap — 2100 metri
10000, 2500, 1200, 800 lei

Iorgu Stroescu	Avanti III	2100	G. Ghinea
C. Păcureanu și E. Hermelind	Spic	2100	G. Gram
B. Marcu.	Aventurier	2120	T. Popa
E. Cerbeanu.	Baron	2140	D. Dobrescu
N. Stănciulescu	Tutun	2180	Slobozenco
D-na M. Neguț	Durdulia	2200	S. Corol
M. Moțea	Peter Worthy	2220	N. Gaidaev

INSCRIERI

BANEASA — ZIUA XV-a — Miercuri 8 Iunie

PREMIUL BISCUIT
20.000 lei, 1.500 metri

Fa (45.000)
Jessica (20.000)
Ghiauroaica (50.000)
Nuța (20.000)
Răzor (60.000)
Mar enyom (30.000)
Apolo (10.000)
Martor (20.000)
Corina (20.000)
Pipico (30.000)
Geza (60.000)
Orz (20.000)
Ciurlan (50.000)
Saturnus (60.000)
Zori de zi II (25.000)
Puișor (30.000)

PR. LE BARATERO W. Hcp. 25.000 lei, 1.800 metri

Bocacio, Jessica, Afurisit, Ghiauroaica, Credința, Natasa, Goblin, Acacia, Lulu, Boshko, Carmen, Hop și eu, Geza, Pok, Orz, Onuța, Puișor.

PREMIUL FLAG
25.000 lei, 900 metri

Ticu (100.000)
Mița
P'tit Noir (40.000)
Tatja (40.000)
Fioretta (60.000)
Răzvrătit
Sulița
Cremene
Etiquette (80.000)
Molitta (60.000)
Vigo (100.000)
Străjer
Cocotte
Ciocârlan (80.000)
Dumneaei (40.000)

PREMIUL MODEH
70.000, lei, 2.400 metri

Getta, Codru, Corsar, Hop și eu, Ostaș, Li, Luța, Foulaubin, Buburel, Mătsouko III, Scărbă Mică.

PREMIUL SAN GRACE
30.000 lei, 1700 m.

Brânceni
Getta

Mayar
Magnat
Răsfățat
Lăcusta
Glorietta
Hoata
Don Alberto
Obor
My Lass
Hazliu
Li
Frunză

PREMIUL TEILOR W. Cap. 20.00 lei, 1.500 metri

Marmara, Furtuna, Răzor, Brânceni, Mayar, Nacelle d'Or, Favoritul meu, Naum, Hoțoaica, Sanda, Tini, Lăpușneanca, Ciurlan, Li, Aluna, Băbuca, Zori de Zi II, Spătar, Caiafa, Necaz.

PREMIUL GAROAFA Hcp. 30.000 lei, 1.600 m.

Boccacio, Credința, Rubin, Goblin, Acacia, Parabola, Carmen, Madrigal, Cătălin, Magnat, Weekend, Glorietta, Florfina, Geza, Don Alberto, Obor, Răvaș, Bard, My Lass, Très Pratique, Băbuca, Foulaubin, Aleluia, Onuța, Princiar, Scărbă mică, Meșteru Manole, Frunză.

*

ZIUA XVIII-a
DUMINICA 19 IUNIE
PREMIUL CARDENAS
60.000 lei, 2600 metri

Răzor, Brânceni, Corsar, Răsfățat, Lăcusta, Nacelle d'Or, Hoață, Hazliu, Princier, Spătar, Meșteru Manole.

*

ZIUA XIX-a
JOI 23 IUNIE

PREMIUL QUEEN MARY
50.000 lei, 1.800 metri

Marcella, Getta, Tuluța, Lăcusta, Sfârleaza, Nacelle d'Or, Glorietta, Flor fina, Hoața, My Lass, Luța, Aleluia, Kassandra, Frunză.

Băneasa-Trap — Ziua VII-a Marți 7 Iunie

PREMIUL OCNITA
Grupa A — 9500 lei

1700 Măgura, Tais, Desiș, Diadia Lul, Elena, Luna II (ex Lun..), Dâmb, Sorana, Mărțoaga, Admiral Worthy, Lin.

PREMIUL ORASTIE
Grupa E — 13.000 lei

1700 Brebenea, Peter Worthy, King Worthy, Jarvis, Igor, Domnica, Pock, Ciclop, Du-te, Lăcrămioara, Casatca, Sorvanet, Vântișor.

De peste hotare...

Franța

● **PRIX DU PARC DES PRINCES, handicap, 40.000 franci, 2150 metri, alergat la Longchamp, Joi 2 Iunie, a fost câștigat de out-siderul CINQ AVRIL, al d-lui L. de Paulo Machado. Al doilea s'a plasat Pocker Apollo. Cota 199, 87, 31 franci pentru 10.**

● Miercuri s'a alergat la Le Tremblay, Marele Handicap al Tremblay-ului, 50.000 franci, 2300 metri. In alergare au participat 16 concurenți, cursa revenind lui OUTREMER al d-lui Simon Guthmann care a învins de ½ lungime pe Couscous și Palila, plasată a 3-a la alte 2½ lungimi. Câștigătorul a fost încălecat de R. Poincelet. Cota 76, 111, 54, 45 pentru 10.

● *Culorile d-lui I. Karmitz au fost purtate din nou cu succes în Franța. Cu prilejul reuniunei dela Enghien din 31 Mai, DJAMA și-a adjudecat premiul de L'Ani, handicap de garduri, 12.000 franci, 3900 metri. Juganul a fost încălecat de A. Chauffour și a dispus cu 3 lungimi de Birdjos. A plecat favoritul cursei, raportând 17 franci pentru 10.*

PREMIUL ORHEI
Handicap — 14.000 lei

1620 Mărțoaga.
1680 Elena, Hollo, Harry Boy.
1700 Extra, Avanti III.
1720 Aventurier, Oborean. Vestit, Baron, Zâna Worthy.
1740 Valona, Igen, Zgomot, Furor, Bebeca.
1760 Mura II, Izma, Spic.
1780 Petruș, Durdulia, Pinkerton.
1800 Busuioc, Credința, Livada, Tutun, Ghimp, Califa, Peter Worthy, Sultan II, Olenca.
1820 Kamaa, Eggy, Voința.

PREMIUL ORȘOVA
Handicap — 18.000 lei

2100 Baron, Vestit.
2120 Spic, Zgomot.
2140 Izma, Mura II.
2160 Pinkerton, Durdulia.
2180 Ciclop, Olenca, Kamaa.
2200 Legionar.
2220 Casatca, Lăcrămioara. Domnica, King Worthy, Sorvanet.
2240 Pock, Jarvis, Benito H. P., Brebenea.
2280 Havana.
2300 Gruia.
2340 Trixie, Joppa Hanover.

PREMIUL ON
Handicap — 18.000 lei

2080 Friederike, Ciclon, Bruma II, Du-te.
2100 Isabela, Sorvanet.
2120 Catinca, Brebenea, Benito H. P., Pock, Jarvis.
2140 Peceora, Talaz, Ieroș. II, Dorita Mea, Pleava, Pacahantos.
2160 Primrose, Havana, Ideal.
2180 Blondella, Gruia, Farao, Amsel, Pai.
2200 Naplopo, Margaret T.
2220 Gretelbub.
2240 Haron.

PREMIUL OLANEȘTI
Condiție — 14.500 lei

1700 Diadia Lul, Flăcău, Dacia, Lin.
1720 Tais, Măgura, Desiș.
1740 Elena, Dâmb.
1760 Vrăjitor.
1780 Hary Boy.
1800 Zenit.
1840 Iubita.
1860 Extra.
1880 Dor de Ducă.
1920 Oborean.

PREMIUL OMEGA
Condiție — 16.000 lei

2080 Luna II (e Lunu).
2100 Avanti III, Spic.
2120 Busuioc, Vestit, Ciclop, Aventurier.
2140 Voința, Zgomot, Lăcrămioara, Izma, Livada, Mura II.
2160 Jarvis, Igor, Legionar.
2180 Sultan II, Olenca, Igen.
2200 Peceora, Bruma II, Pock, Casatca.
2280 Ideal, Talaz.
2340 Dorita Mea.

PREMIUL OFELIA
Condiție — 18.000 lei

2100 Jarvis, Eggy, Kalifa, Lăcrămioara.
2120 Domnica, Livada, Giuditta,
2140 Isabela, Pacahantos, Pock, Gruia, Havana.
2160 Pleava, Ciclop, Talaz.
2180 Florica II, Trixie, Dorita Mea.
2200 Haron, Szelvesz.
2220 Pai, Margaret T.
2280 Naplopo.
2300 Gretelbub.

PREMIUL VADUL CRIȘULUI
Record — 27.000 lei

1700 Ideal, Bruma II, Pleava, Torent, Isabela, Pacahantos.
1720 Pai, Szelvesz, Wodka, Havana, Gruia, Dorita Mea, Blondella.
1740 Quaramba, Joppa Hanover, Naplopo.
1760 Gretelbub, Haron.
1780 Citronat Gordon.
1800 Roland D.

Retragerile se fac Sâmbătă, 4 Iunie, până la ora 12 a. m.

ATLETISM

După recordurile stabilite la Belgrad

Cum au evoluat, în timp de un sfert de secol, recordurile la prăjină şi 5000 m.

Cele două excelente performanţe stabilite de Dinu Cristea şi Eilhardt şi care amândouă constituesc noui recorduri româneşti, merită o revenire.

DELA 21 M. 17 S. LA 15 M. 23 S. 3

Dinu Cristea alergând 5.000 m. în 15 m. 23 s. 3 a îmbunătăţit cu aproape zece secunde vechiul record, proprietatea până acum a colegului său de club, Manea, care în anul lui de glorie 1933 a reuşit să alerge la Bucureşti această distanţă în 15 m. 33.

Dinu Cristea pusese de mult timp gând rău acestui record şi numai lipsa unui contact cu alergători mai buni sau cine ştie ce ghinion, au împiedecat pe excelentul stadist să-şi realizeze visul.

Astăzi, Dinu Cristea este cel mai bun fondist român şi deţinătorul celor două recorduri clasice pe 5.000 şi 10.000 m.

Dar să ne întoarcem cu douăzeci şi patru de ani înapoi şi să vedem care era situaţia pe acea vreme în atletismul românesc, retrospecţiune interesantă pentru cei ce urmăresc evoluţia mişcării atletice româneşti.

Primul record român pe 5.000 m., a fost stabilit la 22 Mai 1914 în Bucureşti, de către George Polieni dela S.C.R. care a alergat distanţa în 21 m. 17 s. 8.

De atunci, recordul a fost de numeroase ori ameliorat, în general dominând vechiul regat care de zece ani marchează o netă superioritate, graţie elementelor produse de atletismul grăniceresc.

Iată evoluţia acestui record:

1914: Polieni (S.C.B.) 21 m., 17 s. 8.
1914: Brandl (B.F.C.), 19 m. 01 s., 6.
1916: Speriatu (Oltenia), 18 m., 22 s.
1916: Speriatu (Oltenia), 17 m., 54 s., 6.
1916: Cristea (S.N.F.), 17 m., 42 s.
1922: Palfi (S.G.A.), 17 m., 40 s., 3.
1922: Bucovinsky (C.A.T.), 17 m. 23 s.
1922: Bellu (U. Cluj), 17 m. 07 s., 4.
1923: Ciobanu (C.A.M.P.), 17 m., 00 s., 8.
1924: Marton (C.S.V.), 16 m., 59 s., 4.
1924: Marton (C.S.V.), 16 m., 56 s.
1927: Petrescu (St. R.), 16 m., 53 s., 8.
1927: Petrescu (St. R.), 16 m., 46 s., 8.
1928: Sârbu (St. R.), 16 m., 30 s., 1.
1929: Marinescu (Sp. St.), 16 m., 28 s., 8.
1929: Ilie (Sp. St.), 16 m., 06 s.
1933: Manea (St. R.), 15 m., 58 s.
1933: Manea (St. R.), 15 m., 39 s.
1933: Manea (St. R.), 15 m., 33 s.
1938: Cristea D. (St. R.), 15 m., 23 s., 3.

In douăzeci şi patru de ani recordul a fost ameliorat cu aproape şapte minute.

DELA 2 M. 20 LA 3 M. 86!

Tânărul student Eilhardt reuşind să treacă 3 m. 86 şi-a ameliorat cu şapte centimetri propriul său record.

După declaraţiile celor ce l-au văzut sărind, atletul din Recas era capabil să treacă la Belgrad 3 m. 90!

Performanţa stabilită de Eilhardt este desigur excelentă şi dacă universitarul reuşeşte să-şi păstreze această formă toată vara, la jocurile balcanice atletul român are cele mai frumoase şanse.

Primul record la săritura cu prăjina a fost stabilit în 26 Mai 1912, deci acum douăzeci şi şase de ani, când tânărul elev dela Şcoala Evanghelică, Franz Muller, a reuşit să treacă 2 m. 20 s.

In goană după performanţe mai bune şi recordul la prăjină a suferit o serie de modificări în decursul anilor.

Evoluţia recordului în această probă ne-o înfăţişează clar tabelul de mai jos:

1912: Muller (Şc. Evangh.), 2 m., 20 cm.
1913: Brandl (Şc. Evangh.) 2 m. 70 cm.
1914: Brandl (Şc. Evangh.) 2 m., 70 cm.
1915: Gandi (B.F.C.), 2 m., 70 cm.
1915: Banciu (O.C.), 2 m., 85 cm.
1920: Iliescu (S.S.A.), 2 m., 92 cm.
1921: Vajna (C.A.C.), 2 m., 98 cm.
1921: Vajna (C.A.C.), 3 m., 05 cm.
1922: Vajna (C.A.C.), 3 m., 10 cm.
1922: Pavel (C. Braşov), 3 m., 10 cm.
1922: Vajna (C.A.C.), 3 m., 12 cm.
1922: Vajna (C.A.C.), 3 m., 17 cm.
1923: Vajna (C.A.C.), 3 m., 24 cm.
1923: Vajna (C.A.C.), 3 m., 30 cm.
1926: Biro (C.A.C.), 3 m., 39 cm.
1928: Biro (C.A.C.), 3 m., 51 cm.
1929: Biro (C.A.C.), 3 m., 65 cm.
1929: Biro (C.A.C.), 3 m., 72 cm.
1937: Eilhardt (C.A. Regas), 3 m., 76 cm.
1937: Eilhardt (C.A.R.), 3 m., 79 cm.
1938: Eilhardt (C.A.R.), 3 m., 86 cm.

In douăzeci şi şase de ani recordul naţional la săritura cu prăjina a fost ameliorat deci cu 1 m. 60 cm.!

Comisiunea tehnică a fixat programul de lucru al antrenorului Sthurk

Comisiunea tehnică desfăşoară de câteva zile o intensă activitate. Membrii forului de specialitate după ce au fixat noile performanţe standard şi au luat primele măsuri în vederea matchului cu Cehoslovacia au stabilit în şedinţa de eri programul de lucru al antrenorului Sthurk.

CUM VA LUCRA STHURK

Antrenorul german se va ocupa în primul rând de atleţii echipei naţionale înaintea fiecărui match.

In al doilea rând Sthurk va antrena pe studenţii dela A. N. E. F., selecţionaţi de F. R. A. Se va insista asupra practicei pedagogice.

In al treilea rând, antrenorul german va pregăti pe conducătorii de club din Bucureşti.

Insfârşit comisiunea a decis ca Sthurk să rămână până la 1 Iulie în Capitală, iar apoi se va deplasa în provincie la Braşov, Cluj, Timişoara şi Cernăuţi.

In lunile Iulie şi August Sthurk va pleca cu o săptămână înaintea fiecărui concurs pentru a da îndrumări în ceeace priveşte organizarea şi antrenarea atleţilor.

PROGRAMUL LUI STHURK IN CAPITALA

Până la 1 Iulie, Sthurk va avea de efectuat următorul program:

Luni **la Velodrom.**

Marţi **dimineaţa cu studenţii dela A. N. E. F., iar după amiază, cu atleţii şi conducătorii cluburilor.**

Miercuri **la Velodrom.**

Joi **la Bragadiru.**

Vineri **cu studenţii la A. N. E. F., iar după amiază, cu conducătorii de cluburi.**

Sâmbătă **dimineaţa, cu studenţii dela A. N. E. F.**

Se fac pregătiri intense în vederea „Ştafetei 8 Iunie"

Braşov, 3. — Simbolica ştafetă 8 Iunie, a cărei organizare şi-a asumat-o conducerea municipiului Braşov, suscită în rândurile atleţilor braşoveni concurenţi un deosebit interes.

In vederea acestei manifestaţiuni, echipele se antrenează intens, voind ca să facă o figură aleasă.

In acest scop, municipiul desfăşoară o febrilă activitate pentru punerea la punct a ultimelor amănunte de organizare pentru a asigura cursei o bună desfăşurare.

S'A FORMAT COMITETUL DE ONOARE

Desfăşurarea grandioasei ştafete a fost pusă sub patronajul unui comitet de onoare, în frunte cu d. maior Teofil Sidorovici, comandantul Străjii Ţării, încadrat de d-nii:

Georges Plagino, preşedintele U. F. S. R.

Ion M. Mitilineu, preşedintele A. C. R. R.

General adjutant Constantin Ilasievici, preşedintele F. R. E.

Principele Valentin Bibescu, prim vice-preşedinte F. A. R. R.

Ion Cămărăşescu, preşedintele F. R. A.

Viorel V. Tillea, preşedintele F. R. F. A.

Traian Paraschivescu, preşedintele O. N. T.

Vasile Canarache, preşedintele F. R. C.

Colonel Săulescu, preşedintele F. R. M.

Colonel Petrescu Tocineanu, prefectul jud. Braşov.

In acelaş timp, s'a format şi comitetul organizator din care fac parte oficialităţile oraşului.

Comitetul are următoarea configuraţie:

Preşedinte: Lt.-colonel Victor Nanu, primarul municipiului Braşov.

Membrii: Comandor Traian Burduloiu, comandantul Flotilei I bomb.; comandor Nicolae Pop, directorul uzinelor I. A. R.; colonel Nicolae Strat, preşedintele comitet. reg. U. F. S. S. R.; Mihai Popovici, comand Legiunei Străjere Braşov; ing. Ştefan Ionescu, preşedintele district. football Braşov; dr. Virgil Voicu, preşedintele „Asoc. Sportive a municipiului"; ing. Florescu; Ion Mircea, Astra Sportivă Braşov; Fr. Miess, preşedintele Societăţii săseşti de sport şi gimnastică Braşov; ing. Vladimir Timoşencu, secretar general al aeroclubului Braşov; profesor Iuliu Moldovan, şeful secţiei de educaţie fizică a municipiului.

Ultima zi a concursurilor străjereşti

Programul va începe la ora 17, cuprinzând toate probele finale şi cursa pe 1500 m.

Cea de a doua etapă a concursurilor străjereşti se consumă azi în toate oraşele ţării.

După prima, care a obţinut în Capitală un succes enorm, aceasta vine să completeze iniţiativa plină de curaj a „Străjii Ţării".

Instituţia aceasta care are meritul de a fi pus bazele sportului tineretului românesc, şi-a găsit acum un nou domeniu de activitate în care va reuşi după cum a reuşit şi până acum, în celelalte.

De succesul acestei noui ramuri a activităţii străjereşti, nu se îndoeşte nimeni, pentrucă „Straja Ţării" găseşte în straturile tineretului o largă înţelegere.

Au participat în Capitală aproape 1000 de străjere şi străjeri.

Vor mai lua parte desigur azi, încă 10-15.000 şi iată aproape 20.000 tineri câştigaţi pentru această ramură de activitate sportivă.

Cu ziua de azi, după cum am mai spus, se termină prima manifestare sportivă în cadrul „Străjii Ţării".

Vor mai fi şi altele. De asta suntem siguri.

Pentrucă de-acum înainte drumul e deschis. Şi el duce, în mod cert, la victorie.

*

Ultima zi a concursurilor sportive străjereşti se va desfăşura astăzi după amiază pe stadionul A.N.E.F. în acelaş cadru impozant, în acelaş atmosferă de sărbătoare care caracterizează manifestaţiunile tinereşti.

UN BOGAT PROGRAM

Programul ultimei zile este bogat în probe interesante: se vor disputa toate finalele şi cursa de 1500 metri pe cuiburi.

In toate probele se anunţă lupte pasionante care vor avea darul să suscite un deosebit interes.

PROGRAMUL

Ora 17: Finala la 80 m. plat.
Ora 17.05: Finala la 50 m. pl.
Ora 17.10-18.10: Plecarea şi sosirea la cursa pe teren variat pe 1500 m.
Ora 18.10. Ştafeta 6×80 m. finala.
Ora 18.20. Finala la Volleyball.
Ora 18.40. Ştafeta 6×80 m. finală.
Ora 19: Solemnitatea de închidere.

NUMEROASE PREMII

Concursul care se termină astăzi va fi bogat în premii.

Cupa Legiunii Bucureşti va răsplăti stolul care va totaliza cele mai multe puncte, Cupa U.F.S.R. va fi donată cuibului câştigător la 6×80 m., Cupa ziarului „Universul Sport", cuibului câştigător la 6×60 m.

Cupa cpt. E. Popescu din Straja Ţării cuibului câştigător la 1500 m.

In afară de aceste cupe toţi concurenţii care au luat parte la concursurile străjereşti vor primi diplome.

CONCURENŢII CARE VOR LUA PARTE

La probele de astăzi vor participa:

La 80 m. (străjerii) sunt calificaţi primii doi din fiecare serie, vor fi opt concurenţi.

La 50 m. (străjere) sunt calificate primele două străjere din fiecare serie. Vor lua plecarea şase concurente.

La 6×80 m.: sunt calificate cuiburile clasificate primele în fiecare serie. Vor fi prezente cinci cuiburi.

6×60 m.: sunt calificate primele cuiburi din fiecare serie plus echipa liceului central.

La aruncarea grenadei vor lua parte cuiburile care nu au aruncat în prima zi, iar la 1500 m. vor lua plecarea toate stolurile înscrise.

CUM SE VA ALERGA CURSA PE 1500 M.

Plecarea cuiburilor se va da de pe stadion din minut în minut.

Restul parcursului se va desfăşura pe străzile din împrejurimile imediate ale stadionului.

Parcursul va fi marcat cu fanioane şi posturi de control.

Cuiburile sunt obligate a trece linia de sosire cu toţi străjerii cât mai grupaţi; înregistrarea timpului obţinut de cuib se va face în momentul când ultimul străjer a trecut linia de sosire.

CUM SE FACE CLASAMENTUL

Pentru cupa legiunii clasificarea se va face în felul următor:

Primul clasat: 12 puncte; al doilea clasat: 8 puncte; al treilea clasat: 6 puncte; al patrulea clasat: 4 puncte' al cincilea clasat: 2 puncte; al şaselea clasat: 1 punct.

ASTAZI INCEP CONCURSURILE IN TOATA TARA

Astăzi încep în întreaga ţară concursurile sportive. Manifestaţiuni în genul celei ce se desfăşoară astăzi în Capitală vor avea loc în toate capitalele de judeţ.

CONCURSUL DE DANSURI NAŢIONALE

Tot în cadrul concursurilor străjereşti se va desfăşura astăzi dimineaţă un concurs de dansuri naţionale iar după amiază se va disputa finala de volley-ball la străjere între stolurile: Central şi Notre Dame.

Ciclism

Câteva figuri proeminente dintre participanții în „Cursa Restaurației"

Țapu, Tudose, Hrenciuc, Mormocea și Hapciuc, marii favoriți ai alergării. Câțiva „out-side"-ri periculoși

Peste două zile se va da plecarea în marea competițiune ciclistă „Cursa Restaurației". Disputa va fi dârză, poate nesigură până pe ultimii metri, fapt care exclude un pronostic pretențios, lăsând ca desfășurarea cursei să-și spună cuvântul.

Până atunci însă, considerăm că nu-i lipsit de interes să prezentăm câteva figuri proeminente din lista înscrișilor, figuri care vor fi pe primul plan al „bătăliei", imprimând cursei nota spectaculoasă la care ne așteptăm.

Iată, mai jos, „portretele" a 5 alergători din care va trebui să iasă acela, care va avea marea cinste să înmâneze M. Sale Regelui ulciorul cu apă adus dela Vadul Crișului.

5 FAVORIȚI

NICOLAE ION ȚAPU

Câștigătorul cursei de anul trecut, este alergătorul ce și-a câștigat rutina dealungul a treisprezece ani de curse, fiind capabil oricând și în ciuda celor 32 de ani bătuți pe muche, să realizeze performanțe excepționale, de mare as, învingând elemente valoroase care au puternicul „atout" de a fi mai tineri ca el, cu 7 sau 8 ani.

De statură mijlocie, — 1.67 m. 66 kg., — acest fiu al Jilavei, trăit mai mult în București, posedă o isteține nativă, datorită căreia știe să aplice tactica nimerită în curse, știe să atace la timpul oportun, cu efect, nu se sperie de inși mai voinici ca el și reușește să reziste și să iasă din încurcătură oricând cu bine. In cursă, îl vezi aci pe potecă, aci pe șosea, se trecoară abil prin locuri primejdioase și oricând ai să-l vezi în clasamentul probelor în locuri de cinste, atunci când nu este învingător.

CONSTANTIN TUDOSE

Inalt (1.78 m.) masiv, bine croit, (76 kg.) este un element cu care natura a fost darnică, îngrămădind într'un corp de structură atletică o forță excepțională și însușiri de mare atlet.

Crescut prin coclaurile Grantului, și mai apoi lucrând în gară pe camioanele tatălui său, sărind peste cal, sus pe lăzi, s'a format fără să-și dea seama atunci, pentru sport. Are vigoare nici odată, mărturisim fără puternic, — este poate singurul sprinter-rutier care în loturi selecte, cum a fost în Ungaria unde a fost la un pas de victorie, poate înregistra performanțe alese.

Este unul din favoriți probei, cu justificate aspirațiuni la victorie.

VIRGIL MORMOCEA

Inalt, foarte înalt (1,85 m.) atârnă 78 „ocale" și este asul Brăilei.

Cu pedalaj ușor, aleargă bine în cursele cu porniri separate, are sprint și constitue inamicul provincial No. 1 al cicliștilor bucureșteni.

„Lunganului" acesta, al cărui defect, de a sta în coada plutonului și a nu trece la conducer enici odata, mărturisim fără să ne facem un punct de laudă noi i l-am remediat, este totuși un alergător simpatic, corect la antrenament și care și-a perfecționat cunoștințele cicliste cu ajutorul ziarelor străine pe care le-a savurat încă depe băncile primelor clase de liceu.

Dela „marele" Mormocea, așteptăm deci o figură frumoasă, o victorie nefiind nici decum un fapt care să ne surprindă.

DUMITRU HRENCIUC

Tăcut, aproape ursuz, de statură potrivită cu un corp frumos „lucrat", poate duce singur zeci de kilometri cu un „train" căruia puțini îi pot rezista.

„Goguță" este alergătorul de autentică vedetă, și asupra căreia s'a făcut atâta vâlvă în actuala stagiune, — este un „out-sider" cu oarecari îndreptățite veleități, să stea alături de așI și să se ia cu ei la harță.

Dar... facem toate rezervele, așteptând desfășurarea probei.

„ȘI CATEVA SEMNE DE INTREBARE

Iulian Gociman este poate cel mai mare semn de întrebare.

Nicolozo, în care „V.C.R."-ul își pune mari nădejdi, e un element care ne-a făcut o frumoasă impresie în ultimele curse și așteptăm să vedem cum se va comporta într'o cursă de 3 zile.

Pantazescu, e una din „speranțele" care..., încă n'a arătat ceeace tot promite de atâta vreme.

Cursa dela Vadul Crișului, e un bun prilej în acest scop.

Ardeleanu, care — ni se spune — s'a antrenat intens, credem că va face o figură bună, firește dacă nu cumva s'a supra-antrenat.

Cr. Teodorescu, Norhadian și Cristea tripleta tinerelor elemente care se afirmă, sunt hotărâți să-și câștige, cu acest prilej, galonul care să îndreptățească promovarea în categoria așilor.

Zamfir Munteanu, Popârlan și Gogan, trei alergători asupra cărora nu putem anticipa nimic, deoarece nu i-am văzut anul acesta la lucru.

Vom spune doar atât: s'au antrenat intens.

Așa dar, iată „artiștii" principali ai „piesei" a cărei „premieră" are loc Luni dimineață la Vadul Crișului, — „piesă" însă, care, să nu se uite, e plină de neprevăzut și are câteva roluri episodice, ai căror interpreți pot totuși face o frumoasă impresie, contribuind la reușita ansamblului unui spectacol care se anunță interesant.

EMIL IENCEC

5 „OUT-SIDERI" PERICULOȘI

NICULICI

„Pustiul" acesta care nu mai este de mult un „pustiu" (are peste 24 ani), dar pe care lumea îl crede încă, sau îi place să-l creadă astfel, datorită fizicului și figurei sale de adolescent veșnic surâzător, este „out-sider"-ul nr. 1.

Și dacă n'am fi știut cu certitudine de pe teren, că fiind încă jandarm, nu e tocmai bine pus la punct cu pregătirea, l-am fi trecut în rândul primilor cinci, — căci, să nu se uite, s'a clasat al 2-lea, anul trecut la nici două minute de învingător.

O performanță care l-ar fi îndreptățit să aspire justificat la primele trei locuri.

ȘTEFAN DINU,

„buldogg"-ul „ASPIM"-ului, este deasemenea un „out-sider" periculos. Sprinturile sale repetate, pot produce ravagii.

Insă cum îl știm nu prea ordonat în acțiuni, nu-i acordăm creditul pe care l-ar fi meritat altfel. Totuși ne poate dovedi că s'a schimbat, rămânând o grea piedică pentru favoriți.

ȘTEFAN SAFANOV

Mărunt, îndesat, taciturn, nu are sprint, nu e „arțăgos" n'ai să-l vezi în primele rânduri la acțiunile iuți, vijelioase, — dar rulează singur cu un „train" susținut ore întregi, ceeace îl ajută să recupereze terenul pierdut la „ruperi" și dese ori îl aduce în locuri onorabile.

La pornirile separate, are și el o „vorbă" de spus și apare deci destul de periculos.

GHEORGHE ȘANDRU

Revelația dela 6 Iunie, anul trecut, se prezintă în actualul sezon mai bine format, mai viguros, cu cunoștințele tehnice și tactice îmbogățite, ceeace ni-l prezintă drept un ins care se poate amesteca serios în socotelile lui Țapu sau Tudose.

TRAIAN CONSTANTIN

Această „speranță" dela care tot așteptăm să explodeze „bomba" care să-i confere blazonul

Dela F.R.S.C.

COMUNICAT

„F. R. S. C."-ul anunță pe concurenții „Cupei Restaurației" că plecarea la Vadul Crișului se va face astăzi, seara, în felul următor:

1) Categoria I și II va fi prezentă la ora 17 și 30 în piața gării de Nord; plecarea cu trenul accelerat No. 401, ora 19,37.

2) Categ. III, adunarea în acelaș loc la ora 21; plecarea cu trenul accelerat No. 403 ora 22,10.

Dela F. R. A.

Federația română de atletism aduce la cunoștință d-lor membri din biroul federal, că trebue să fie prezenți Duminică, 5 Iunie dimineața, la ora 8.30, pe stadionul A. N. E. F pentru a face repetiție în vederea zilei Sporturilor.

In acest scop, convoacă pe d-nii: ing. N Mărăscu, C. Leoveanu, Al. Ianculescu, Abesine, Th. Popovici, V Manolescu, I. C. Petrescu, V. Trestioreanu, D. Răducanu. Iordănescu, I. Paraschivescu, Maria Fanella, etc.

Automobilism

Krauss și Heinemann vor alerga la București

In cadrul „Lunii Bucureștilor", grupul Sportiv Motor și Moto Clubul Român organizează mari curse internaționale de automobile și motociclete cu participarea principalilor așI români și a câtorva concurenți străini de valoare internațională.

O fericită inovație a fost introducerea cursei de automobile mici, rezervată mașinilor cu motoare sub 1,5 litri. In felul acesta organizatorii vor să dea ocazie elementelor tinere, să se evidențieze.

Cursele se vor alerga la 19 Iunie pe șoseaua și în parcul Jianu începând dela ora 9 dimineața.

Dintre alergătorii străini și-au trimis până acum adeziunea Ludvig Krauss din München, care va pilota o motocicletă B. M. W. de 500 cmc cu compresor, mașină specială de curse capabilă de cele mai răsunătoare performanțe. Deasemeni germanul Paul Heidemann din Colonia se va alinia la startul automobilelor sport de mare cilindree pilotând un B. M. V., sport de 80 cai, la fel cu acela cu care campionul mondial Henne a câștigat cursa de anul trecut.

Ludvig Krauss este un vechi motociclist având la activul său nenumărate victorii. Incă din 1928 el s'a evidențiat la cursele cu ataș, atât ca pilot cât și ca pasager. Cu o experiență de peste 10 ani și cu o motocicletă care astăzi poate fi socotită la egal cu Norton-ul special de curse și cu Guzzi-ul bicilindru, alergătorul german va pleca cu siguranță favoritul cursei.

In ce privește pe Paul Heinemann, el este deasemenea un bun și vechi pilot Nu mai mult decât anul acesta a învins în Hamburger Stadtparkrennen, un fel de „Mare Premiu al orașului Hamburg" iar recent a triumfat, în calitate de coechipier al grupului NSKK, la marele premiu al orașului Anvers. Ca și colegul său motociclist Heinemann va pleca favoritul cursei, bineînțeles dacă înscrierile ulterioare nu vor aduce vreun pilot de mare valoare având o mașină capabilă de performanțe mai bune.

In „Marele Premiu Indianopolis" automobilistul Floyd Roberts a câștigat 6.000.000 lei

Americanul Floyd Roberts, câștigătorul „Marelui Premiu Indianspolis" nu este un alergător specialist și adevărata lui profesiune este cea de ajutor-mecanic.

Are 38 ani și trăsura cu care a participat a fost construită de el cu ajutorul inginerului Offenhauser.

Victoria de acum două zile i-a adus lui Floyd Roberts frumoasa sumă de 1.195.000 franci francezi (aproximativ 6.000.000 lei).

Trebue însă să arătăm că cursa dela Indianopolis este o probă extrem de dură și periculoasă în care accidentele mortale nu contează.

Anul acesta, întrecerea nu a fost scutită de nenorociri. La turul al 42-lea, unul dintre concurenți a intrat cu mașina în public și a omorât un spectator, nu însă fără a răni grav pe alți câțiva.

Spre a demonstra cât de pretențioasă este această cursă vom mai adăuga că, din 33 concurenți plecați, numai 13 au atins ținta finală.

Distanța de 804 km. a fost acoperită cu o medie orară 188 km. 350, ceea ce ar corespunde cu parcurgerea în mai puțin de patru ore a distanței Timișoara-Focșani.

Dar, importanța financiară a unei victorii într'o astfel de cursă îndeamnă pe concurenți la maximum de risc.

Floyd Roberts nu ignora aceste lucruri căci lua parte, la cursă, pentru a patra oară.

După sosire învingătorul a declarat:

„Această primă mare victorie nu este decât începutul unei lungi serii de viitoare succese".

Hand-ball

Un match de mare atracție

B. T. V. din Bistrița va juca mâine pe stadionul Giulești cu C. F. R.

Feroviații vor înfrunta Duminică după amiază pe stadionul din Giulești, puternica formație de hand-ball B. T. V. din Bistrița.

Acest match prezintă un deosebit interes, deoarece întâlnirea va conta pentru semi-finala campionatului național.

Intrucât în matchul de mâine se întâlnesc două echipe de o valoare ridicată, vom asista la o partidă frumoasă și foarte spectaculoasă.

Odată cu cucerirea compionatului regional, feroviarii au arătat că sunt în formă bună și credem că vor face o figură din cele mai bune în fața bistrițenilor.

Echipele vor arunca în luptă cele mai bune formații.

C. F. R. își va alcătui echipa din următorul lot: Calistrat, Drăgan, Matieș, Teodorescu, Predescu, Tudor I, Răileanu, Mincu, Harsfalvi, Mosberger, Krisel, Bobeanu, Petrovici.

Partida va începe la ora 18 și va arbitra d. Manolescu, ajutat de d-nii: Sonntag și Manișoreanu.

TURNVEREIN VA INTALNI PE V. S. C.

Matchul restant pentru campionatul regional, dintre echipele Turnverein și V. S. C. se va juca mâine pe stadionul din Giulești la ora 17.

Această partidă se va juca ca deschidere la matchul C. F. R.—B. T. V. Bistrița

Va conduce d. Comănescu.

Astă seară pe arena Venus

Al şeaselea campionat european se va disputa între Toma Aurel şi Gino Cattaneo pentru titlul categoriei „cocoş“

Spakow şi Morejon vor boxa în semivedetă, iar Lucian Popescu şi Vasile Stoian, pentru campionatul naţional al categoriei „uşoare“

Municipiul Bucureşti şi-a luat greaua misiune de a colabora la redresarea boxului românesc care în ultimii ani a cunoscut o scădere cu nimic justificată.

In cadrul serbărilor pentru „Luna Bucureştilor“ municipiul Capitalei a hotărît ţinerea mai multor reuniuni internaţionale şi activitatea în această direcţie începe astăseară prin organizarea pe arena Venus a unei întruniri de importante proporţii.

AL ŞEASELEA CAMPIONAT EUROPEAN IN CAPITALA

Importanţa acestei reuniuni stă în faptul că în fruntea programului alcătuit stă un match în care se va pune în joc, un titlu european.

Capitala noastră adăposteşte, pentru a şasea oară, un asemenea match şi, de rândul acesta Toma Aurel, în drum spre consacrarea mondială, va încrucişa mănuşile cu italianul Cattaneo. Desemnaţi de I.B.U. să dispute titlul vacant al categoriei cocoş, cei doi combatanţi întrunesc calităţile unor autentici campioni şi se poate spune că ei sunt protagoniştii europeni ai categoriei respective.

Dată fiind importanţa matchului găsim interesant să facem o scurtă prezentare a celor doi combatanţi.

GINO CATTANEO

Gino Cattaneo are 23 ani şi s'a născut la Mede Lomellind (Italia).

A învins în carieră adversari de categoria până cu aceiaşi uşurinţă ca şi pe acei de categorie cocoş.

Primul lui match l-a susţinut în oraşul său natal învingând prin abandonare în repriza 2-a pe boxeurul de Marco.

La vârsta de 18 ani a susţinut 4 matchuri, câştigând 3 înainte de limită şi unul la puncte.

In 1934 susţine 9 matchuri dintre care trei matchuri sunt nedecise contra boxeurilor Saracini, Antonio Re şi Rodriguez. La 21 Aprilie 1934 a învins prin k. o. în repriza 3-a pe francezul Parisis.

In 1935 la Geneva, Cattaneo cedează la puncte lui Huguenin.

De fapt este anul când a susţinut cele mai grele matchuri.

La 8 Martie este învins la puncte de Dubois, dar publicul a manifestat sgomotos, considerând că i s'a furat decizia.

Invinge la puncte la 26 Martie 1935 pe Young Borell şi apoi are o întreagă serie de victorii asupra lui Rodriguez, Menty, Leon Blasi, Gorini, Achille Negri, Romeo Livio, Antonio Re şi E. Rodriguez.

Pierde încă două matchuri în faţa lui Riethdorf şi a lui Magnolfi.

In 1935 a susţinut 13 matchuri, a câştigat 9 şi a pierdut 4.

In 1936 îşi face serviciul militar şi deşi susţine 9 matchuri, nu pierde decât în faţa lui Tamagnini şi Bruno Grisoni.

Reuşeşte victorii prin k. o. în faţa lui Ceccarelli şi la puncte în faţa lui Saracini, Leone Efrati, Bonanomi, Mario Gualandri şi face şi trei matchuri nule în faţa lui Masella, Efrati şi Gualandri.

In 1937 susţine 13 matchuri dintre care câştigă 11 în faţa lui: Mario Gualandri, Giovanni Vigorito, Severino Fegadoli, Mario Gualardi, Andrea Pratico, Young Manfred, Giovani Masella, Hendri Tubez, Severino Fegadoli şi Rudolf Kretzmar campionul Germaniei de categorie-uşoară.

După o lună de zile dela victoria asupra „uşorului“ german, învinge la puncte pe G. Secchi, campionul Italiei la categoria cocoş.

Pierde în acest an la puncte, în faţa lui Gualandri şi a lui Enrico Urbinati.

In anul în curs, are următoarele matchuri disputate:

La 11 Ianuarie la Milano, învinge la puncte pe Jean Fabre.

La 24 Ianuarie la Milano, învinge la puncte „pana“ Kid Richer.

La 21 Martie la Spezia câştigă la puncte în faţa lui Giullamo Secchi (campionatul Italiei la categoria cocoş).

Pe Maurice Philpol îl învinge prin k. o. în repriza 3-a cu ocazia reuniunii dela Genova la 13 Aprilie şi ultimul lui match este o înfrângere suferită la Geneva la 29 Aprilie crt., din partea lui Frank Harsene.

TOMA AUREL

Celălalt competitor la titlul european, compatriotul nostru Toma Aurel este ceva mai în vârstă decât adversarul său.

Născut la 6 Iulie 1911 la Babaday, reprezentantul nostru a debutat în box în 1930, repurtând, ca amator, 30 victorii şi nepierzând decât o singură dată.

A devenit profesionist în 1932, câştigând în urma unei victorii asupra lui Nicolae Stamate, titlul de campion de categorie muscă al României şi repurtând până la sfârşitul anului, victorii la puncte asupra lui Râpeanu şi Ion Gorun.

In anul 1933 pleacă la Paris şi dispune la puncte de Henri Sanchez şi Ettienne Mura.

Trece apoi canalul şi la 16 Aprilie 1934, la Manchester este declarat învins la puncte în faţa lui Jackie Brown, fost campion mondial.

Revenind în ţară, obţine victorii asupra lui Gheorghe Beches şi Ion Gorun, devenind campion naţional la categoria cocoş.

In 1935 cucereşte titlul României la categoria până, învingând la puncte pe Lucian Popescu.

După un match nul cu belgianul Frank Machtens, pierde titlul de campion naţional la categoria până, cedând la puncte lui Gheorghe Popescu.

După matchul disputat şi până la sfârşitul anului trecut repurtează pe ringurile parisiene, londoneze şi americane, un şir de 16 victorii, izbutind cu prilejul unei scurte reveniri în Capitală, să cucerească titlul de campion al Europei la categoria cocoş. Evenimentul s'a produs în ziua de 26 Iulie 1936 şi victima lui Toma Aurel a fost francezul Decico.

Anul trecut, în primele luni, plecând în America, Toma Aurel a pierdut la masa verde titlul pe care va încerca să-l recucerească astăseară, prezentând pe ring cartea de recomandaţie a unei recente victorii asupra boxeurului pe care l-a deposedat de titlul continental.

MATCHUL

Disputa dintre Toma Aurel şi italianul Gino Cattaneo este hotărîtă pentru 10 reprize a 3 minute şi va fi condusă de un juriu internaţional în care d. Pipporo (Germania), sosit eri cu avionul, va îndeplini funcţia de arbitru-judecător.

TOMA AUREL ESTE FAVORITUL NOSTRU

Deşi profesorul Leclerc, managerul lui Toma Aurel, nu este prea optimist, noi vom acorda încrederea noastră boxeurului român ale cărui victorii spun mai mult decât palmaresul adversarului său.

REINTRAREA LUI MOŢI SPAKOW

După o destul de lungă absenţă, Moţi Spakow, fostul campion de categorie grea al României, îşi va face reintrarea în faţa cubanului Cheo Morejon, care vine în ţară

TOMA AUREL

aureolat de semnificaţia ultimelor victorii repurtate.

Deşi activează de câţiva ani, Morejon este încă tânăr şi va opune lui Spakow avântul unei vârste convenabile.

Faptul însă, că Spakow este un bătrân vulpoi de ring, posesor al unei mari rutine, ne determină să instalăm favorit pe fostul campion al României.

TITLUL ROMANIEI LA CATEGORIE UŞOARA

Pentru titlul naţional al categoriei uşoară, Lucian Popescu va înfrunta, într'un match hotărât pentru 10 reprize a 3 minute, pe Vasile Stoian.

Ambii au deţinut acest titlu şi astăseară ei vor lupta din nou pentru titlul atât de mult râvnit de ei.

Lucian Popescu are marele avantaj că este într'o excelentă condiţie de formă.

Nici Vasile Stoian nu se arată mai prejos, ca antrenament.

El a muncit mult în vederea luptei de astă seară şi astfel stând lucrurile, credem că matchul va fi în deosebi de spectaculos.

Lucian Popescu ne-a obişnuit să vizionăm matchuri interesante atunci când în faţa lui se află un adversar care se luptă şi sperăm că mâine seară vom avea un astfel de spectacol rar.

Prin linia celor doi adversari şi consultând palmaresele lor, credem că decizit va furniza pe viitorul campion în persoana lui Lucian Popescu.

UN MATCH FOARTE DUR

Un match foarte dur va fi fără îndoială acela dintre Ion Mihail fost campion al României la categoria uşoară şi Dumitru Iordănescu.

Ultimul este dotat cu multă voinţă şi ultimile lui matchuri îi dă dreptul să aspire la o victorie asupra fostului campion al României.

Credem că pensionarul sălii C.F.R. B. T., tânăra speranţă Dumitru Iordănescu va învinge pe Ion Mihail.

UN SINGUR MATCH DE AMATORI

Reuniunea va fi deschisă de un singur match amator.

Ilie Împăratu, excelenta „muscă“ a grupărei Tir, îşi va măsura forţele cu amatorul Niculae Georgescu, pensionarul grupărei A. C. T.

Aceşti doi amatori au mai boxat împreună şi întotdeauna au prilejuit lupte de bună calitate şi destul de interesante.

Deschiderea cu acest match va satisface destul de mult publicul spectator.

OFICIALII REUNIUNII

Federaţia Română de box a desemnat pentru această reuniune pe următorii oficiali:

Delegat general d. C. Aureliu.

MATCHUL TOMA AUREL — GINO CATTANEO

Judecător-arbitru d. Pippow (Germania).

Judecători: d-nii Anselmo Villa (Italia) şi C. Aureliu (România).

MATCHUL LUCIAN POPESCU — VASILE STOIAN

Judecător-arbitru d. Anselmo Villa.

Judecători d-nii Al. Aureliu şi C. Ionescu.

MATCHUL SPAKOW — MOREJON

Judecători d-nii Ion Ionescu, Al. Aureliu şi C. Leoveanu. Director de luptă d. Eugen Dumitrescu.

MATCHUL ION MIHAIL — D. IORDANESCU

Judecători d-nii Ilie Stătescu, C. Ionescu şi Ion Ionescu.

Director de luptă d. Jean Constantinescu.

MATCHUL NICOLAE GEORGESCU — ILIE IMPARATU

Judecători d-nii Const. Leoveanu, C. Ionescu şi Al. Aureliu.

Director de luptă d. Eugen Dumitrescu.

Conducător la matchul de campionat european d. C. Constantinescu.

Conducător la matchul de campionat naţional d. C. Leoveanu.

Conducători la celelalte matchuri d-nii: H. Marc, O. Wexu şi Z. Popazu.

Medici d-nii: A. Siligeanu, Popescu - Herasca, Popescu-Tătaru şi Kraft.

Speaker d. Mihail Focşa.

Cântarul oficial va avea loc astăzi la orele 14, la sediul federaţiei române de box, str. Gogu Cantacuzino No. 33 etaj I.

In vederea galei de box de astă seară

Reuniunea începe la ora 21 precis, cu două matchuri de amatori. Matchurile profesioniste încep la ora 21.30. Pentru a se evita aglomeraţia, porţile arenei se deschid la ora 20. Spectatorii sunt rugaţi să vină din vreme.

Spectatorii sunt rugaţi să nu cumpere bilete decât dela Alcalay, Victoria Sport şi Sâmbătă seara dela casa arenei. Orice alte bilete sunt falşe.

Accesul în arenă se va face după cum urmează. La peluză se va intra cu biletele purtând iniţiala P. marcată cu roşu. La tribuna secundară cu biletele marcate T.S. La tribuna principală cu biletele marcate T. P. Intrarea la aceste tribune se va face numai prin porţile din Spl. Independenţei.

Prin poarta din str. Ştirbey Vodă vor intra posesorii biletelor de Fotoliu şi Rezervat Straja Ţării (carnete), U. F. S. R. (carnete), F. R. Box (bilete), INVITAŢII CU BILETE FARA INIŢIALE şi posesorii de bilete pentru MASA PRESEI.

Invitaţii cu bilete marcate I. T. vor avea accesul numai la tribuna principală.

Posesorii de carnete de presă, nominale (albastre) şi nenominale (roşii) vor avea accesul numai la tribuna principală.

Invitaţiile pentru presă vor fi ridicate dela magazinul „Victoria Sport“ Sâmbătă 4 Iunie între orele 12—14.

„LUNA BUCUREŞTILOR“
Ultimile bilete
cu preţ
redus
la reuniunea de box de Sâmbătă depe arena
VENUS
se mai găsesc la Alcalay şi Victoria Sport

Peluza . .	lei 50
Tribuna sec.	70
Tribuna princ.	90
Rezervat . .	220
Fotoliu . . .	300

D. George Plagino, președintele U. F. S. R., va conferenția la Radio

Distinsul sportiv va vorbi despre „Sport, educație fizică și străjerie"

Astă-seară la ora 8.20, d. Georges Plagino, președintele U.F.S.R. va vorbi în fața microfonului la Radio-București, despre: „Sport, educație fizică și străjerie".

Dat fiind erudiția sportivă a distinsului președinte U.F.S.R., suntem convinși că interesanta d-sale conferință va fi mult gustată de numeroșii sportivi auditori.

La 12 Iunie Milică Teodorescu face revanșa cu Alessandrini

Suntem informați că promotorul italian Bussaca va organiza la Marsilia în ziua de 12 Iunie crt., o reuniune pugilistică în care compatriotul nostru Milică Teodorescu, campionul României la categoria mijlocie, se va întâlni în match revanșă cu Alessandrini.

Matchul este foarte interesant deoarece se știe că la prima întâlnire, Alessandrini a fost declarat învingător la Milano, când, de fapt, pierduse matchul.

Cazul Pucerea-Ceaureanu

Comisiunea districtuală a arbitrilor a judecat aseară cazul Pucerea - Ceaureanu și Stâncescu.

După ce s'au ascultat părțile, comisiunea a rămas să delibereze, sentința urmând să se dea în prima ședință din cursul săptămânei viitoare.

Heuser, challengerul lui John Henri Lewis

Comitetul de urgență al Internațional Boxing Union în unanimitate a hotărît ca germanul Adolf Houser să fie admis ca challenger la titlul mondial de categorie semigrea deținut de americanul de culoare John Henri Lewis.

AZI LA PARIS

Germania întâlnește Elveția în primul match al Cupei Mondiale

Germanii vor utiliza și jucători austriaci

Marea competiție a Cupei Mondiale se deschide azi cu partida Germania—Elveția.

Anul trecut ar fi fost mai ușor de dat un pronostic și acesta ar fi indicat ca favorită a întâlnirii echipa Germaniei.

Azi însă, întâlnirea dela Paris este un match, care nu va furniza pe învingător decât după o luptă strânsă, în care nu sunt excluse prelungirile.

ELVEȚIA FAVORITA

Echipa Reichului, care se impusese în 1937 ca „echipa No. 1" a Europei, nu a isbutit anul acesta decât performanțe mediocre.

In schimb, elvețienii au la activul lor rezultate strălucite, victoria asupra Angliei fiind un argument hotărîtor în afirmația că întâlnirea dela „Parc des Princes" va fi o luptă strânsă.

Și nu e exclus ca Germania să fie eliminată, linia directă a matchului cu Portugalia indicând victoria elvețienilor.

Intr'adevăr, în timp ce nemții au isbutit numai un draw norocos „acasă", Elveția a eliminat Portugalia la Milano, cu 2—1.

GERMANIA VA UTILIZA JUCATORI AUSTRIACI

Ultimile întâlniri ale nemților, au arătat doctorului Otto Nerz că nu se poate alcătui o echipă redutabilă fără internaționalii din „Gau XVII".

Cum competiția franceză are pentru ei o formidabilă importanță propagandistică, este mai mult decât sigur că selecționeurul unic dr. Herberger va utiliza în echipă cel puțin trei jucători austriaci.

FORMAȚIILE

In ambele tabere există puncte de întrebare, cari n'au fost încă rezolvate.

La elvețieni ele se reduc la o singură nesiguranță asupra postului de interdreapta, dar este probabil că va juca tot Wallacek astfel că Elveția va alinia următoarea formație:

Huber, Minelli, Lehmann, Springer, Vernati, Lörtscher; Amado, Wallacek (Kielholz), Bickel, Abegglen III, G. Aebi.

Echipa Germaniei este mai puțin sigură și numără mai multe posturi, în cari nu s'au desemnat titularii, deși federația germană obicinuia să publice formația cu cel puțin 10 zile înainte de match.

Probabil, că nemții vor juca în contra Elveției în următoarea formație:

Iackob, Janes, Streitl; Kupfer, Goldbruner, Kitzinger; Lehner, Stroh, Siefling, Szepan, Pesser.

Sezonul în Finlanda e în plină desfășurare

Helsinki, 3. — In întreaga Finlandă, sezonul atletic este în plină desfășurare.

Menționăm cele mai bune rezultate obținute în diferite centre:

PORVOO.

5.000 m.: Lehtinen 15 m. 19 s. 9.
Greutate: Backman 14 m. 80.

SEINAJOKI.

2.000 m.: Pekuri 5 m. 43 s. 1.
Disc: Lahti 44 m. 66.

TINIOKOSKI.

Disc: Montula 45 m. 26.
Greutate: Mikkola 67 m. 86.
Triplu salt: Sonck 14 m. 42 s. 6;
Suomela 14 m. 34.
3000 m.: Järvinen Matti 8 m. 43 s. 6; Salminen 8 m. 51 s. 9.
Ciocan: Pärni 49 m. 03.

HYVINKÄÄ.

110 m. garduri Jussila 16 s. 6.
1000 m.: Teileri 2 m. 34 s. 1.
3.000 m.: Mökki 8 m. 38 s. 2/10; Tuominen 8 m. 48 s. 5.
Inălțime: Kalima 1 m. 83.
Ciocan: Anttalainen 50 m. 93.

LAHTI

3.000 m.: Kurki 8 m. 35 s. 8/10; Laihoranta 8 m. 36 s. 9/10; Lehtinen 8 m. 38 s. 4/10.
Greutate: Pietilämen 14 m. 38.
400 m.: Aarnila 51 s. 7.
110 m. gard.: Jussilla 14 m. 9/10.

Matchul Timișoara - Ungaria de Sud nu mai are loc, în schimb, Ferencvaros va juca în capitala Banatului cu Chinezul și o combinată

Tratativele cu Ferencvaros pentru două matchuri în țară la 12 și 13 Iunie, au fost ause la bun sfârșit.

Insă, organizatorii — anume clubul Chinezul — neputând plasa un joc la Arad, a anunțat FRFA-ul, printr'o adresă sosită eri, că ambele partide se vor disputa la Timișoara, programul fiind următorul:

12 Iunie: Ferencvaros—Chinezul.

13 Iunie: Ferencvaros—Combinata, Ripensia—Chinezul.

Cum se vede, proectatele jocuri ale Ungariei de Sud nu mai au loc. Tratativele au eșuat.

ROMANIA și CUBA s'au antrenat eri pe terenul din Toulouse

A fost încercată echipa probabilă română.

„Adversarii sunt foarte periculoși la shoot, dar n'au nici o technică" a declarat d. col. Al. Săvulescu

Toulouse, 3. (Serviciul nostru telefonic special). — Expediția română s'a reintors în localitate astăzi după amiază la orele 4 fără un sfert, venind de la Ferreol, unde fusese cantonată timp de două zile.

ULTIMA PLIMBARE PE LAC

Azi dimineață jucătorii și conducătorii au făcut o plimbare cu bărcile pe lacul de lângă Ferreol, după care au luat masa.

La orele 2.30 au plecat cu automobilele spre Toulouse.

2 REPRIZE A 20 MINUTE LA TOULOUSE

Ajunși aici, românii s'au odihnit puțin și la orele 5.30 după amiază s'au dus la terenul pe care se va disputa Duminică matchul cu Cuba.

Jucătorii au făcut un ușor antrenament la două în 2 reprize a 20 minute.

Echipa probabilă a României a jucat contra restului de jucători. Adică s'au antrenat echipele următoare:

ROMANIA: Pavlovici, Burger, Chiroiu, Vintilă, Rășinaru, Rafinsky, Bindea, Covaci, Baratky, Bodola, Dobay.

REST: Sadowsky, Feleican, Bărbulescu, Dobra, Bogdan, Moldovan, Prassler.

CHIROIU

ECHIPA E IN CONDIȚIE ȘI ARE UN MORAL EXCELENT

Jucătorii în decursul acestui antrenament au lăsat să se întrevadă o condiție fizică bună, iar înaintașii vervă de shoot.

Dealtfel, excelentul lor moral continuă să se manifeste evident.

După antrenament, jucătorii s'au înapoiat la hotel, s'au îmbrăcat și au luat masa. Apoi s'au dus la un cinematograf.

SALUTUL ROMANIEI

Mâine, expediția va depune o jerbă de flori la monumentul eroilor francezi căzuți în războiul mondial.

CUBA A SOSIT PE NEAȘTEPTATE ȘI S'A ANTRENAT

Adversarul României, Cuba, a sosit pe neașteptate încă de aseară.

Astăzi după amiază, la orele 2, americanii au făcut și ei un antrenament pe același stadion.

A asistat și d. lt.-col. Al. Săvulescu, selecționeurul român, care — după antrenament — a declarat următoarele:

„Cubanii sunt foarte periculoși la shoot. Nu caută să ajungă la careu. Trag formidabil dela 30 — 40 m. Și au direcție! Incolo, sunt iuți, suplii, dar n'au nici o technică".

D. DINU CESIANU VA ASISTA

Conducătorii români au primit azi dimineață o telegramă din partea d-lui Cesianu, ministrul României la Paris, care îi anunță că va sosi Duminică dimineață aici ca să asiste la match.

Italianul Scarpi conduce matchul România - Cuba

— Arbitrii primului tur al „Cupei Mondiale" —

Paris, 3. — In ședința de Miercuri noapte a F.I.F.A-ei au fost delegați arbitrii primului tur al Cupei Mondiale.

Iată lista arbitrilor:

Elveția — Germania: **d. JOHN LANGENUS (Belgia)** ajutat de d-nii Van Moorsel (Olanda) și Marenco (Franța).

Franța—Belgia: **d. WÜTTRICH (Elveția)** ajutat de d-nii Krist (Cehoslovacia) și Birlem (Germania).

Italia—Norvegia: **d. BERANEK (Germania)** ajutat de d-nii Bouture și Tréhon (Franța).

Cehoslovacia — Olanda: **d. LECLERCQ (Franța)** ajutat de d-nii Oliv și Sdez (Franța).

Brazilia—Polonia: **d. EKLIND (Suedia)** ajutat de d-nii Kissenberger și Poissant (Franța).

România—Cuba: **d. SCARPI (Italia)** ajutat de d-nii Valprède și Coercke (Franța).

Ungaria—Indiile Olandeze: **d. CONVIE (Franța)** ajutat de d-nii Delasalle (Franța) și Weingartner (Germania).

D. Vasile Scârneciu a fost avansat la gradul de maior

D. Vasile Scârneciu, președintele ligei de atletism „Țara Bârsei", a fost avansat la gradul de maior pe data de 1 Iunie.

Editura Societății Anonime „Universul" București—România

Taxa postală plătită în numerar conform aprobării dir. g-rale p. t. t. nr. 70.346/938.

2 LEI

UNIVERSUL Sport

16 PAGINI

79-1938

Redacția și Administrația: Palatul „UNIVERSUL", str. Brezoianu 23—25. Telefon Centrala: 3.30.10 — Redactor responsabil: EUGEN DUMITRESCU

Proprietar: „Universul" S. A. Adm.-delegat STELIAN POPESCU Înscris sub No. 167, Trib. Ilfov | Nr. 79. — Anul I | BUCUREȘTI. — Luni 6 Iunie 1938 | ABONAMENTE: 1 an Lei 500, 6 luni Lei 270, 3 luni Lei 150

Pentru a doua oară

TOMA AUREL E CAMPION AL EUROPEI

Cattaneo a fost învins prin descalificare în repriza noua, pentru box neregle-mentar. Invingând pe Stoian la puncte, Lucian Popescu a câștigat titlul național al categoriei ușoare. O surpriză: Victoria lui Iordă-nescu, care în compania lui Mihail a furnizat cel mai frumos match al serei

Inaugurarea sezonului pugilistic în aer liber s'a făcut aseară, pe arena Venus, în fața a peste 15.000 spectatori.

Reuniunea internațională organizată de municipiul Capitalei, în cadrul serbărilor pentru „Luna Bucureștilor" a avut darul să atragă, datorită programului excepțional în fruntea căruia figura matchul dintre Toma Aurel și Gino Cattaneo, pentru titlul european al categoriei cocoș, mulți spectatori.

A fost o bună ocazie de a se constata că boxul este departe de a-și fi pierdut popularitatea. Când programul este de calitate, publicul nu evită spectacolele pugilistice; le încurajează chiar, venind în număr mare.

Ora târzie la care am putut scăpa de pe arena Venus — scurgerea publicului a durat mai mult de o jumătate oră — nu ne permite să publicăm considerațiuni asupra galei.

Deaceia, înainte de a trece la descrierea matchurilor vom spune că, în cursul reuniunei, Toma Aurel a recucerit titlul de campion al Europei, dispunând prin descalificare de italianul Gino Cattaneo.

ILIE IMPARATU A INVINS LA PUNCTE PE NICOLAE GEORGESCU

In 4 reprize a 2 minute, distanță neobișnuită la noi, *Ilie Împăratu* (Turda) a înfruntat în match de deschidere pe *Nicolae Georgescu* (A. C. F.).

In repriza ultimă, Împăratu își mărește avantajul și decizia la puncte îi revine.

INVINGAND LA PUNCTE PE VASILE STOIAN, LUCIAN POPESCU A REDEVENIT CAMPION NAȚIONAL

Pentru titlul național al categoriei ușoară, s'au înfruntat doi foști deținători: Vasile Stoian (60 kg. 500) și Lucian Popescu (60 kg.), sub conducerea d-lui Anselmo Villa care a oficiat și ca al treilea judecător.

Studiu scurt în prima repriză și apoi se remarcă o dreaptă a lui Lucian Popescu, la bărbie. Urmează un schimb de aproape care vede în ușor avantaj pe Vasile Stoian.

Lucian Popescu reușește apoi câteva directe de stânga dar Stoian revine și spre sfârșit lovește corect la corp și față.

Reîncepând mai întețit lupta se temperează curând și fazele mai clare lasă să se remarce câteva lovituri bine plasate din ambele părți.

Lucian debutează, în repriza treia, plasând trei lovituri la figură.

După ce se lasă momit cu câteva directe de stânga, Stoian reușește câteva uppercut-uri la cap și Lucian dă îndărăt. Revine însă după scurt timp și Stoian primește, în bărbie, câteva scoing-uri crochet-ate.

Repriza patra vede pe Lucian, utilizând cu dexteritate, directa de stânga. Stoian sângerează la nas și nu are decât sclipiri de scurtă durată.

Incepând printr'un swing de stânga care se oprește în bărbia lui Stoian, repriza cincea este în general, ceva mai calmă.

Totuși, spre sfârșit ostilitățile se întețesc, Lucian fiind în avantaj.

Este rândul unei drepte să-și găsească azil în figura lui Stoian și repriza șasea este la fel de calmă ca și precedenta.

Repriza șaptea este ceva mai monotonă. Clinch-urile dese nu fac posibilă înregistrarea loviturilor precise.

Următoarele reprize nu strălucesc — în cea de a noua Stoian sângerează din nou — pentruca în ultima ostilitățile să se întețească fără a ridica lupta peste nivelul unui match mediocru.

Invingător la puncte și campion al României la categoria ușoară Lucian Popescu.

DUMITRU IORDANESCU A INVINS LA PUNCTE PE ION MIHAIL

Matchul revanșă dintre Ion Mihail (61 kg. 175) și Dumitru Iordănescu (56 kg. 200), condus de d. Jean Constantinescu, a început, contrara așteptărilor, în no-

(Continuare în pag. 15-a)

Chestia zilei

Cum vedem noi matchul de football România—Cuba.

Portarul cuban. — Nu mai trage d-le, nu vezi că nu-i loc?

Echipa națională definitivă

a fost alcătuită aseară la Toulouse

Toți jucătorii manifestă un moral excelent și condiție perfectă

Toulouse, 4 (serviciul nostru telefonic special).— **Cu o zi înainte de matchul cu Toulouse, situația din tabăra românilor este aceeași: bună dispoziție, sănătate perfectă și moral excelent.**

Toți jucătorii și conducătorii manifestă o mare încredere, dar fără să subestimeze valoarea și posibilitățile cubanilor, pe care-i consideră foarte periculoși.

IN ORAȘ DUPA CUMPARATURI

Azi dimineață, oaspeții au făcut o plimbare prin oraș, vizitând numeroasele instituții universitare, muzee și monumente. După care fiecare a făcut câteva cumpărături.

RECEPȚIE LA PRIMARIE

După amiază, la orele 5, primăria orașului a dat o recepție în onoarea jucătorilor români și cubani.

Au vorbit primarul și președintele Ligii Toulouse, căror — din partea românilor — le-a răspuns d. lt.-col. Al. Săvulescu.

MASAJ INAINTE DE CULCARE

In momentul în care vă telefonez, jucătorii sunt la masă.

Imediat apoi, li se va face câte un masaj după care la orele 10.30 toată lumea va fi în pat.

ECHIPA DEFINITIVA A FOST ALCATUITA

Astă seară a avut loc o consfătuire între d-nii lt.-col. Al. Săvulescu și Costel Rădulescu, care au alcătuit echipa României pentru matchul de mâine. Iat-o:

PAVLOVICI — BURGER, CHIROIU—VINTILA, RAȘINARU, RAFINSKY—BINDEA, COVACI, BARATKY, BODOLA ȘI DOBAY.

„Dacă ați fost insultat voi ști să vă fac dreptate"

a telegrafiat d. V. V. Tillea d-lui dr. Gabriel Rusu

Cluj, 4 (prin telefon de la corespondentul nostru). — D. Rusu Gabriel, cunoscutul arbitru care a fost recent obiectul unui „scandal" a primit astăzi o telegramă din partea d-lui V. V. Tillea, președintele F.R.F.A.-ului.

Textul telegramei este următorul:

„Dacă ați fost insultat voi ști să vă fac dreptate".

Aceasta se referă la matcul Venus-Rapid (în prima ediție).

D. Russu a declarat că așteaptă să se retracteze tot ceea ce s'a declarat în legătură cu d-sa după matchul Rapid-Venus și numai după aceea va reveni asupra hotărîrii de a se retrage din sport.

SPECTACOLE

CINEMATOGRAFE

ARO. — Aristocrat de ocazie.
CAPITOL: A doua lună de miere, jurnal şi completare.
CARLTON: Un băiat timid.
SCALA: Dejun în doi.
SELECT: Intre două femei.
SAVOY: Femei de noapte şi Perlele Coroanei.
TRIANON: Alteţa sa dansează şi jurnal Paramount.
FEMINA: Inchisoarea fără gratii şi jurnal Fox.
REGAL: Alibiul şi jurnal Paramount.
PALAS BULEVARD: Antonio Adverso şi Un îndrăgostit celebru.
A.R.P.A.: Ţara fără legi, jurnal şi complectare.
ROXY: A doua lună de miere, jurnal şi completare.
CORSO: Contesa Walewska, jurnal şi completare.
ELISEE: Altesa sa dansează şi jurnal Paramount.
AIDA: Tarantella şi Heidi, fetiţa munţilor.
AMERICAN: Prizonierul din Zenda şi Pentru dvs. doamnă.
ASTRA: Copiii căpitanului Grant şi Iubirea mea nu moare.
ATENEUL MIHAIL EMINESCU (Crângaşi): Rin-tin-tin salvator şi Mâinile lui Orlac.
ATENEUL TEI: Misiunea locot. Perry şi Subjugat de tine.
BARCELONA: Suflete pe mare, Neguţătorii de slavi şi Fugara.
COTROCENI: Troica şi vârsta Periculoasă.
CARMEN: Maria Krasnova şi Vinovatul.
CENTRAL: Escadronul alb, Acuzata şi artişti.
CITY: Mamam Colibri şi Flori din Nissa
DIANA: Regele din Pecos şi Pericol de moarte.
DOINA (fost Dory): Elisabeta regina Angliei şi Amanţi şi hoţi.
DICHIU: Uraganul şi O aventură în Mexic.
EDISON: A 8-a nevastă a lui Barbă Albastră, Valea tigrului şi artişti.
FORUM: A opta nevastă a lui Barbă albastră şi Petru viaţa unui om.
FLORIDA: Mazurca albastră şi Panică prin văzduh.
FLANKLIN: A noastră e noaptea şi Poteca însângerată.
GLORIA: Strada amintirilor şi In slujba inamicului.
IZBANDA: Fraţii Marx-agenţi secreţi şi S'a născut un imperiu.
LILY: America Melodi, Scherlok Holmes şi artişti.
LOLICA: India în frăcări şi Văduva din Monte Carlo.
LIA: Califul din Bagdad şi Victoria suverana Angliei
LIZEANU: Sângele pământului, Căsătorii americane şi completare.
LUCIFER: Tarantela şi Umbra păcatului.
MARCONI: Nopţi princiare, Banda celor 7 şi jurnal.
MARNA: Petru cel Mare film rusesc şi Căpitanul Easther cu Victor Mc. Laghen
MILANO: Saratoga şi Căpitanul Benoit.
MODEL: Bestia umană şi Jungla morţii.
NISSA: Duşmănie şi Căsnicie premiată.
OMNIA: A opta nevastă a lui Barbă albastră, Stigmatizata şi artişti
ODEON: Nopţi princiare şi Şedinţa secretă
ORFEU: Adelina şi Eroul din Arizona
PARIS: Monumentul Indian (operă completă).
PACHE: Contesa Walewska şi Văduva din Monte Carlo.
RAHOVA: Cuceritorul şi Floare de trotuar.
REX: Rozalie şi Nostalgie.
SPLENDID: Noaptea e a noastră şi Gentlemen la miezul nopţii
TRIUMF: Borneo şi Valetul de cupă
TOMIS: Dansatoare roşie şi Revoltă în China.
UNIC (sală şi grădină): Curierul din Lyon şi raţii Marx la curse.
VOLTA BUZEŞTI: Valea blestemată şi O noapte în Shanghai.
VENUS: Ingerul străzii şi O crimă pe Broodwai.
ILEANA: Drumul spre glorie şi Viaţa la întâmplare.
DACIA: Fanny Elssler şi Sub teroarea denunţului.
VOLGA (Dorobanţi): A 8-a nevastă a lui Barbă Albastră şi Prizonierul din Zenda.

CITIŢI
„TRUP şi SUFLET“

Azi pe lacul Herăstrău, în „Parcul Naţional“, au loc

Campionatele regionale de canotaj

vele, rame şi vâsle

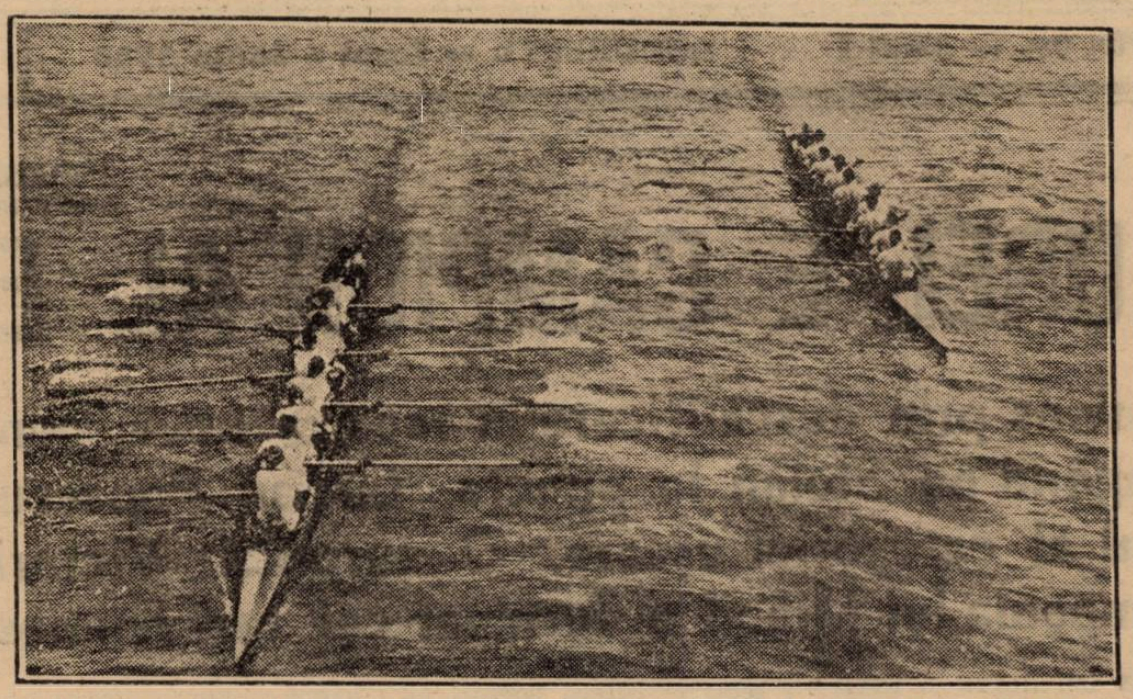

Azi, în incinta parcului naţional „Regele Carol II” de la şosea, pe lacul Herăstrău, în faţa debarcaderului din „Luna Bucureştilor”, se vor desfăşura campionatele regionale, ale F. R. S. N. Regiunea Bucureşti, la categoria, vele, rame şi vâsle.

Inceputul concursurilor cu bărci, a fost făcut acum cinci şase decenii de echipajele eroicului bric „Mircea” şi ale crucişătorului „Elisabeta” care în nenumărate rânduri au învins echipele diverselor vase, cu care concurau în porturile de escală a diverselor voiajuri ce făceau.

In porturile Giurgiu, Brăila şi Galaţi, cluburile nautice ce există încă de acum 10 ani, au organizat multe concursuri de bărci pescăreşti.

Concursurile cu bărci de sport, numite în termen tehnic, „regate”, au început în vechiul regat abia de câtiva ani, când pe malurile lacurilor Snagov şi Herăstrău asanate de U. C. B., au luat fiinţă Yacht Club Bucureşti şi Metropola.

In Ardeal, regatele sunt foarte cunoscute şi au o vechime de peste 70 ani, fiind practicate pe Mureş şi Bega, la Arad şi Timişoara.

In ceiace priveşte regatele de vele (pânze), sunt cunoscute şi mai puţin de publicul nostru, în afară de câtiva entuziaşti, ca G. Diamandi cu yachtul „Sporge Vol” (1910—1911), ing. N. Iliescu-Brânceni cu „Totuşi” şi Beinliski cu „Ledă” (1919—1930). Alţii nu au mai practicat acest sport.

In anul 1924, se reface însă Yacht Club Regal Român, şi tot odată ia fiinţă (în 1932), graţie d-lor ing. N. Caranfil, N. Iliescu Brânceni şi Robert Furnarake, Yacht Club Bucureşti, cari începe a organiza la Snagov şi Herăstrău concursuri de regate cu vele.

Ceiace a imprimat, însă, un avânt spre realizări concrete şi în acest sport, a fost înalta atenţie acordată de M. S. Regele Carol II, care hotărăşte înfiinţarea „Federaţiei Române de sporturi nautice”, pusă sub preşedinţia d-lui comandor adjutant Preda Fundăţeanu, un om de o sportivitate rară, care pentru înfăptuirea programului propus nu precupeţeşte eforturile.

Luând fiinţă federaţia, s'a procedat la regulamentarea funcţionărei actualelor cluburi nautice, riverane apelor noastre şi s'a pornit la organizare, conform statutelor federaţiei.

In afara cluburilor existente, F. R. S. N. a păşit la organizarea de noui asociaţii şi a chemat să conlucreze la opera ce îşi propune să înfăptuiască, toate regimentele şi instituţiile militare.

Astfel, în afară de inspectoratul jandarmeriei şi „Grupul Navelor Grănicereşti” din Brăila, care au puternice echipe, s'au organizat până acum regimentele de gardă 6 Mihai Viteazu, 2 Vânători Regina Elisabeta, 9 Vânători Regele Alexandru al Iugoslaviei, 1 Grăniceri, Pioneri de gardă, etc.

Sporturile nautice, practicate de regimente, sunt chemate astăzi să aducă o nouă şi armonioasă pregătire de ordin fizic şi moral ostaşilor aflaţi sub drapel.

La Bucureşti, unde se află şi cele mai multe cluburi militare, această desvoltare a fost ocazionată de asanarea lacurilor dimprejur dar şi de voinţa Majestăţii Sale Regelui Carol al II-lea care patronează şi dă cel mai înalt impuls tuturor sporturilor din România.

Federaţia urmăreşte deasemenea să desvolte navigaţia pe râuri cu caiacuri speciale în vederea căreia a stabilit o hartă a tuturor apelor navigabile din România. Anual se organizează caravane nautice pe apele României la care poate lua parte orice persoană civilă sau militară înscrisă într'un club nautic.

Concurenţilor li se fac mari avantagii.

F. R. S. N. prin secretariatul ei (Str. Eugen Carada 7), pune la dispoziţia amatorilor orice informaţiuni privitoare, atât la construcţia ambarcaţiunilor cât şi la posibilităţile de practicarea sporturilor nautice.

Deasemenea pentru a da posibilitatea concurenţilor veniţi din diverse părţi ale ţării să participe cu şanse egale la regate cât şi pentru a ieftini în măsura posibilului, materialul sportiv, F. R. S. N. a procedat la normalizarea tipurilor de bărci precum şi a nomenclaturei respective, aşa precum se poate vedea în prezentul program.

Pentru regimente s'a creiat lotca tip sport, care având o utilitate multiplă va putea fi folosită de toate cluburile populare depe Dunăre, lacuri şi mare.

Prin marile lucrări de asanare întreprinse de Municipiul Bucureşti, prin Uzinele Comunale Bucureşti, U. C. B. s'a dat posibilitatea unei navigaţiuni uşoare.

Bucureştii a devenit în ultimii ani un important centru de sporturi nautice din România în urma înfiinţărei „Federaţiei Române de Sporturi Nautice“.

Conducătorii instituţiilor mari din Capitală înţelegând importantul rol ce-l joacă sporturile nautice atât pentru sportul în genere cât şi pentru sănătatea colaboratorilor lor a înfiinţat asociaţii sportive de canotaj.

Astfel instituţiile: Societatea Generală de Gaz şi Electricitate, U. C. B., B. N. R., S. E. T., Distribuţia, au parcuri bogat înzestrate cu ambarcaţiuni. C. F. R. a înfiinţat cluburi nautice la: Turnu Severin, Timişoara, Arad, Bucureşti, şi încă câteva în curs de înfiinţare.

F. R. S. N., este împărţit în 5 regiuni: 1. Arad prezidată de d. dr. Cornel Iancu; 2. Brăila, prezidată de d. comandor Cernat Constantin; 3. Bucureşti, prezidată de d. col. C. Panaitiu; 4. Timişoara prezidată de d. Zeno Arsenovici; 5. Constanţa, prezidată de d. căp. Dumitrescu.

Regiunea Constanţa cuprinde toate porturile depe litoral unde pe lângă vele care graţie Y. C. R. R. s'au desvoltat mult în timpul din urmă a început să se desvolte şi sportul regatelor cu rame într'o măsură pe care minunata aşezare a localităţilor noastre balneare o permit.

Cu această ocaziune prezentăm viile noastre mulţumiri tuturor persoanelor şi instituţiilor care în mod dezinteresat şi din dragoste sportivă, ne-au dat concursul lor sprijinind activitatea noastră.

Tânăra noastră federaţie păşeşte astfel pe un teren sigur şi avem convingerea că în câţiva ani vom ajunge să creiem în marele public acel interes sportiv al apei, care, în Anglia aduce 500.000 de spectatori la o singură regată.

Programul campionatelor de azi

Ora 10.30. Yole Olimpice

1. Radu, Metropola
2. Havaleţ, Metropola
3. Butucaru, Metropola
4. Ghezzo, Metropola
5. Dan Simionescu-Rărnicearu, Yacht-Club
6. Gibori, Yacht-Club
7. Popper, Yacht-Club
8. Beligrădeanu, Yacht-Club

Ora 16,10. Skiff de 1 persoană

1. Marton Carol, Metropola
2. Cocoş N., Metropola
3. Burdan, Metropola

Ora 16,20. Caicuri 2 persoane domni

Cupa Regiunei Bucureşti

1. Tudor Rădulescu-Burdun, Dor de Ducă
2. C. Teodorescu-Alex. Speck, Dor de Ducă
3. Dan Grigorescu-N. Dobrovici, Dor de Ducă
4. Marin Ştefănescu-P. Roşca, B. N. R.
5. Petre Bălăceanu-C. Dornescu, B. N. R.
6. Marin Jianu-Mereanu, S. E. T.
7. Ştefanovici-Gh. C-tinescu, S. E. T.
8. N. Ştefănescu-A. Ştefănescu, Distribuţia
9. Al. Ştefănescu-Hascheter, Distribuţia
10. Iliescu C-tin- Enachiu P., C. F. R.
11. Budescu L.-Rădulescu E., C. F. R.
12. Pătrulea Teodor-Năstăsescu, C. F. R.
13. 2 caiace, Nautica

Ora 16,35. Lotci Militare 2+1

Reg. 1 Grăniceri, 2 echipe
Inspectoratul jandarmeriei, 2 echipe

Ora 16,50. Semi-Skiff 1+1

1. Rădulescu-Alex Huch, Dor de Ducă
2. Avachian-Vădurescu, Dor de Ducă
3. M. Gheorghiu-R. Spati, Dor de Ducă
4. Jianu-Mercanu, S. E. T.
5. Ştefanovici-Constantinescu, S. E. T.
6. S. Ionescu-Ştefănescu, Distribuţia
7. Alex. Ştefănescu-Ştefănescu, C. F. R.
8. Ing. C. Dumitrescu-Radu V., Distribuţia
9. Ing. Stambuleanu-Toth Mihai, Distribuţia

Ora 17. Skiff 2 persoane

1. Carol Marton-Minculescu, Metropola
2. Negoiţă-Teodorescu, Metropola
3. Barbuc-Traian Petre, Metropola
4. Pohr-Reich, Y. C. B.

Ora 17,10. Lotci militare 3+1

1. Reg. I Grăniceri, 1 echipaj
2. Inspect. jandarmeriei, 3 echipaje
3. Reg. de Gardă M. Viteazu, 1 echipaj
4. Reg. II Vânători de Gardă 9, 1 echipaj

Ora 16,50. Caiacuri 2 persoane doamne

1. I. Rădulescu-Ana Grigorescu, Dor de Ducă
2. Ruxandra St.-Ema Sturza, Dor de Ducă
3. Hedda Ruhr-E. Offenheier, Distribuţia
4. 1 caiac, Nautica

Ora 17,35. Lotci militare 6+1

Reg. I Grăniceri, 1 echipaj
Inspect. Jandarm., 1 echipaj

Ora 17,45. Skiff de 4+1
Cupa F. R. S. N.

I. Minculescu - Teodorescu; Negoiţă-Iordăchescu; Cârmaciu-T. Rădulescu: Metropola.

II. Cocoş-Barbu; Ilie Constantin-Vasilighian; Cârmaciu-Burdan: Metropola.

III. Bălăceanu-Ropală; Coleş-Dobrescu; Cârmaciu-Florescu: B. N. R.

IV. Poiu-Reich: Y. C. B.

DETALII DE ORGANIZARE

Cupa Prefecturii Poliţiei se va da echipei militare care va avea cel mai bun timp.

Toate cursele se fac pe 1000 m. afară de caiacurile pe 500 m.

Campionatele încep la ora 10 dim. cu regatele de vele la categoria Yole Olimpice, parcursul va fi în apele lacului din faţa debarcaderului „Lunei Bucureştilor“, în formă triunghiulară şi marcat de 3 geamanduri albe.

Vor evolua 8 vase cu pânze conduse de cei mai buni şi experimentaţi navigatori.

Spectacolul va fi extrem de frumos şi interesant.

După amiază la ora 16, va continua desfăşurarea regatelor de vâsle şi rame.

Cristian Theodorescu

Azi la ora 17 pe arena Turda

Mociorniţa şi Turda

îşi vor disputa întâietatea spre a intra în divizia naţională B

Astăzi după amiază începând dela orele 17 arena dela Ghencea găzduește a doua ediție a finalei dintre campionii diviziei naţionale C, liga de Sud.

Mociorniţa şi Turda îşi vor disputa astăzi întâetatea în drum spre divizia B.

Prima etapă a acestei finale s'a bucurat de un deosebit succes, ambii combatanţi prezentându-se deasupra aşteptărilor.

După o luptă strânsă, în care Mociorniţa s'a impus, a reusit să învingă cu 42.

Importanţa partidei de astăzi a determinat pe ambii combatanţi să se pregătească minutios.

Turda, având avantajul terenului va depune maximum de efort pentru a smulge o victorie.

Deşi gazdele se prezintă ca favoriţi ai întâlnirei, nu trebue să neglijeze valoarea adversarului. Mociorniţa este periculoasă atât pe teren propriu cât şi în deplasare.

După cum vedem ambii combatanţi se prezintă cu aceleaş şanse.

Noi prevedem un match strâns în care Mociorniţa va reuşi să învingă.

Echipele vor prezenta formaţiile obişnuite.

Şi Tudor

a demisionat dela Gloria (Arad)

Jucătorii nu se prea omoară cu demisiile.

In afară de cele 4 demisii pe care le-am anunţat eri, aseară n'au mai venit decât două :

Mustaţă (Turda-Bucureşti)
Tudor (Gloria-Arad).

Atenţiune

Există contrafaceri cari sunt vândute drept „Aspirin", ne-având însă dreptul la această denumire. Păziţi-vă de ele! Cereţi întotdeauna

TABLETELE ASPIRIN cu CRUCEA »Bayer«

Districtul Bucureşti a amendat 23 de grupări

Primim din partea Districtului Bucureşti cu rugămintea de a publica următorul

COMUNICAT

Având în vedere că grupările mai jos specificate nu au binevoit a se prezenta la convocarea districtului din 4 crt. în conformitate cu dispoziţiunile F. R. F. A. (publicate în Rombol-ul din 4 Iunie a. c.), se face cunoscut pe această cale că au fost amendate după cum urmează:

Telefon Club cu suma de lei 3.000.

Cu câte lei 1.000 următoarele grupări:

Turda, Mociorniţa, Olympia, S. T. B., Militari, Ascam, Viforul Dacia, Gloria, Avântul Sportiv, Metaloglobus, Sportul Muncitoresc, S. E. T., Generala, Zburătorii, Lupeasca, Izbânda, Biruinţa, Colentina, C. A. B., I. Dârlău, Vremea şi Justiţia.

Tot odată se reaminteşte că absolut toate grupările din districtul Bucureşti sunt obligate a-şi trimite un reprezentant, astăzi Duminică 5 crt. orele 9 dimineaţă la stadionul A. N. E. F., împreună cu câte 3 jucători, din efectivul care va defila la 8 Iunie a. c.

Prezenţa grupărilor la repetiţia din 5 crt., poate anula amenzile dictate mai sus.

Preşedinte,
C. CHIRICEANU

PASTA de DINŢI SIMBOL cu SANATOL

SE GĂSEŞTE DE VÂNZARE NUMAI LA MAGAZINE ROMÂNEŞTI

28 LEI — 16 LEI

CURĂŢĂ ALBEŞTE DESINFECTEAZĂ ŞI DISTRUGE PIATRA

Micu, Lupaş, Maliţa, Simko şi Toth

sunt jucătorii pe care vrea să-i achiziţioneze Juventus

In prezent, toate grupările divizionare a căror situaţie este definitivă, sunt în goană după achiziţii.

Astfel, Juventus — definitiv calificată pentru viitoarea divizie A — nu s'a limitat numai la legitimarea lui Maciu, Tănăsescu, Georgescu şi Petrescu.

Actualmente sunt în tratative pentru achiziţionarea şi a următorilor jucători :

Micu (Crişana).
Lupaş (Gloria-Arad).
Maliţa (Crişana).
Şimko (Mureşul).
Toth (C.A.M.T.).

Pe Micu, Juventus este sigur că îl va achiziţiona, însă de rest nu e încă nimic sigur.

Dela comisiunea districtuală de arbitri Bucureşti

Comsiunea districtuală de arbitri Bucureşti aduce la cunoştinţa tuturor arbitrilor ce aparţin acestui district următoarele:

1) Pentru închiderea sezonului de primăvară, se face cunoscut că Sâmbătă 4 Iunie a. c., orele 21, va avea loc o masă colegială la care sunt rugaţi a lua parte toţi arbitrii aparţinând districtului Bucureşti.

Înscrierile se primesc Miercuri 1 Iunie a. c. la sediul districtului de foot-ball str. Regală No. 12 între orele 20—22.

2) Marţi 7 Iunie a. c., orele 21. urmând a se da proba scrisă pentru examenele de avansare, se convoacă la sediul districtului de foot-ball Bucureşti str. Regală No. 12, următorii candidaţi:

Dela districtuali la ligă: Cuţescu Alexandru, Tănăsescu Atanase, Trandabur D-tru, Bauer Constantin, şi Maior Georgescu Constantin.

Dela practicanţi la districtuali: Dumitrescu Traian, Stănescu Alexandru, Pascu Onel, Buruc Nicolae, Neguţ Ioan, Abazian Harutin, Andronescu Ioan şi Stănescu Ionel.

3) Se atrage **în mod special** atenţiunea d-lor arbitri din districtul Bucureşti că la defilarea ce se va face de Ziua Sporturilor, sunt obligati a lua parte absolut toţi arbitrii cunoscând că se va defila **în costumul reglementar**, cămaşe albă cu mânecă scurtă şi equisson, quiloţi negri şi ciorapi cu bandă albă, precum şi ghete negre de foot-ball.

Putnic, Drăgulescu, Moldovan şi Benţea

nu părăsesc Universitatea

Cluj, 4 (prin telefon de la corespondentul nostru). — Contrar svonurilor care au circulat până acum putem anunţa cu certitudine că jucătorii Putnic, Benţea, Moldovan şi Drăgulescu nu părăsesc gruparea Universitatea cel puţin până la luarea licenţei.

Tinereţe şi bătrâneţe

Metaloglobus - Selecţionata olds-boy 7-2 (5-0)

Teren S. T. B.

Ora 17.30.

Au marcat : Figaro (4), Szabo (2) şi V. Ionescu pentru Metaloglobus, Maior II şi Kuobloc pentru selecţionata olds-boy.

ECHIPELE

Metaloglobus: Hegheduş, Docl, Cuţulescu, Berl, Veidl, Nitroi, Vasilescu, Ionescu, Figaro, Szabo, Lupu.

Selecţionata olds-boy : Frenchel, Sile Georgescu, Popovici, Pfan, Pipa, Cumpăneanu, Igrişanu, Oprescu, Maior II, Knobloc, Vasile Cristescu.

Selecţionata de olds-boy a susţinut eri al doilea match în compania formaţiei Metaloglobus.

Nici de data aceasta nu au venit toţi componenţii echipei aşa că echipa a fost complectată cu alţi jucători.

Matchul a fost disputat şi presărat cu faze interesante.

Prima repriză a aparţinut învingătorilor, iar secunda, selecţionatei.

Dela selecţionată s'au remarcat Pipa, Cumpăneanu şi Knobloc, iar dela Metaloglobus toată echipa.

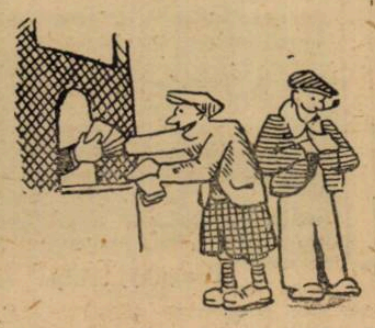

Matchurile amicale de azi din Capitală

DÂMBOVIŢA — VICTORIA

La ora 11 Dâmboviţa şi Victoria se întâlnesc pe arena Industria Iutei.

LUPEASCA — GRIVIŢA

Pe terenul Belvedere la ora 9 Lupeasca şi Griviţa se întâlnesc în match amical.

MILITARI — INDUSTRIA IUTEI

Pe arena din comună echipa Militarilor întâlneşte pe Industria Iutei.

METROPOLA — S. T. B.

Terenul Stadion găzduește la ora 11 matchul dintre primele echipe ale Metropolei şi S. T. B.-ului.

CICLOP — COLENTINA

Pe terenul Colentina echipa gazdă întâlneşte pe Ciclop la ora 18.

Ce echipă va prezenta Victoria în matchul de azi cu Hungaria

Cluj, 4 (prin telefon dela corespondentul nostru). — **Mâine după amiază Victoria va întâlni Hungaria.**

Cu ocazia acestui joc Victoria va încerca câteva noui achiziţii.

Dăm mai jos echipa ce va alinia Victoria cu această ocazie:

Bosneac, Cociuban I, Iancovici (Universitatea), Pal, Pop III, Nistor, (?) Szantay, Martin, (C.A.C.), (Moldovanu Bistriţa), Truţiu (Flotar-Bistriţa), Căpuşan.

Universul-Sportul Muncitoresc

Astăzi cu începere dela ora 18, Stadionul Muncitoresc va găzdui o partidă amicală de real interes.

Meritoasa grupare a ziarului nostru, care în actualul campionat a reuşit să se claseze a doua, întâlneşte în match amical Sportul Muncitoresc.

Dat fiind performanţele ambelor echipe, partida se va furniza un spectacol extrem de interesant.

Arbitrajul este încredinţat d-lui Ioachim Ioan.

Ca deschidere, cu începere dela ora 16, juniorii ambelor echipe se vor întâlni tot în match amical.

Ştiri şi convocări

● Clubul F. C. Juventus convoacă pentru Duminică 5 Iunie ora 3 la terenul Un. Tricolor următorii juniori:

Kiss, Georgescu I şi II, Brezoiu, Dobrescu, Radeşiu, Bărbulescu, Joiţoiu, Gherghel Pasăre, Buiculescu, Coman, Alexandrescu şi N. Tony.

● A. S. C. „Vergu" aduce la cunoştinţă jucătorilor de foot-ball că sunt invitaţi să depună la sediu tot echipamentul ce-l au asupra lor, Duminică 5 Iunie între orele 8.30—10 dimineaţa în vederea pregătirii serbării de 8 Iunie a .c.

Neconformarea dispoziţiunilor de mai sus, atrage după sine suspendarea automată.

● Echipa de juniori „Universul" convoacă pentru azi 5 Iunie a. c. în vederea matchului de foot-ball cu juniorii Sportul Muncitoresc, pe Stadionul Sportul Muncitoresc următorii jucători: **Gherciu, Negrescu, Predescu I, Gheorghiu, Predescu II, Dobrin, Cocan, Ion Ion, Birescu I, Birescu II, Temistocle. Rezerve: Cercelus, Andrei, Neamţu.**

● A. S. C. „Vergu" secţia volley, convoacă azi pe terenul Sportul Studenţesc la ora 10 următorii jucători:

Ferry Covaci, dr. Aurel Bădescu, Florin Florescu, Marinescu, Puiu Niculescu, Al. Dumitrescu, Ştefănescu Buchiu şi Al. Davidescu.

Prezenţa obligatorie sub sancţiunea suspendării automate.

● Clubul sportiv „Socec-Lafayette" convoacă Luni 6 Iunie a. c. ora 7 jum. seara la sediul clubului pentru a primi instrucţiuni în vederea defilării de 8 Iunie a. c. ce va avea loc la A. N. E. F. toţi jucătorii dela tchipele: rezerve, juniori şi prima Prezenţa este obligatorie şi orice lipsă va fi sancţionată conform dispoziţiunilor districtului de football Bucureşti.

Istoricul Campionatului Mondial

Cum s'a ajuns la organizarea acestei competiţiuni

In 1930, la Montevideo, a câştigat Uruguay

In 1934, la Roma, Meazza a adus Italiei titlul suprem.

Planika şi Zamora eroii de acum patru ani

Echipa naţională a României în primul campionat mondial de la Montevideo

Credem că ar fi interesant de ştiut cum s'a ajuns la organizarea campionatului mondial de foot-ball acum când suntem în ajunul desfăşurării turului final al celei de-a treia competiţiuni de acest fel.

ODISEEA CUPEI MONDIALE

Sunt cu siguranţă puţini aceia care ştiu prin câte dificultăţi a izbutit să treacă F.I.F.A. până să ajungă la organizarea campionatului mondial de foot-ball.

După reconstruirea forului internaţional imediat după războiu, s'a găsit necesară organizarea unui campionat al lumii.

Iniţiativa aparţine d-lui J. Rimet, actualul preşedinte al F.I.F.A.

Iniţiatorul a arătat că turneul de foot-ball organizat în cadrul jocurilor Olimpice este insuficient pentru a oferi spectacole din ari să se oglindească adevărata clasă a footballului, deoarece la acest turneu nu praticipă decât jucătorii amatori.

Şi este cert că aceştia sunt inferiori profesioniştilor.

Popularitatea din ce în ce mai mare a acestui sport şi numărul din ce în ce mai mare de spectatori au fost îndemnuri puternice pentru realizarea acestui proect.

A contribuit desigur şi faptul că un turneu la care să participe echipe naţionale formate din cei mai buni jucători ai ţărilor respective. trebuia să trezească un interes imens în massa sportivilor. Se pornea astfel la un succes sigur, reţetele realizate trebuind să acopere cu mare uşurinţă cheltuelile necesitate de organizare.

PRIMUL ORGANIZATOR : URUGUAY

In urma consumării Olimpiadei din 1924 dela Paris in care Uruguayul a cucerit campionatul olimpic, problema noastră a căpătat o şi mai mare consistenţă prin faptul că turneul de foot-ball a adus comitetului jumătate din totalul încasărilor.

Pe de altă parte, succesul Uruguayului a avut o extraordinară rezonanţă în întreaga Americă de Sud, dând un mare avânt foot-ballului acolo.

In anul 1925, d. Jules Rimet, întâlnindu-se la Geneva cu d. Enrique Buero, ministrul Uruguayului, acesta i-a declarat că ţara sa este oricând gata să organizeze campionatul mondial de foot-ball în condiţiunile ce i-ar impune F.I.F.A.

Problema a mai fost discutată apoi în 1927 cu ocazia congresului dela Helsingfors, cu ocazia jocurilor Olimpice dela Amsterdam din 1928, unde Uruguay a reeditat performanţa dela Paris şi în 1929 la Barcelona, unde se hotărşte definitiv ca să se încredinţeze Uruguayului organizarea primului campionat mondial de foot-ball.

TURNEUL DELA MONTEVIDEO

Succesul ţării organizatoare în Olimpiadele din 1924 şi 1928 au avut ca rezultat crearea unei popularităţi extraordinare pentru sportul cu balonul rotund.

In privinţa organizării nu se poate spune decât că a fost ireproşabilă, iar finala dintre Uruguay şi Argentina la care au asistat preşedintele republicii cu întreg guvernul şi corpul diplomatic a însemnat o apoteoză.

La ridicarea drapelului, în urma victoriei reputată, a fost adevărat delir, o exaltare generală.

Succesul material şi moral au fost extraordinare.

Vom încerca să arătăm mai jos felul cum a fost organizat technic acest prim campionat mondial de foot-ball, căci organizarea lui a fost deosebită de cea a campionatului mondial regizat de Italia.

Din ţările înscrise s'au alcătuit trei grupe de câte trei echipe şi una din patru:

Grupa I-a: Jugoslavia, Brazilia şi Bolivia.

Grupa II-a: Argentina, Chili, Franţa şi Paraguay.

Grupa III-a: Uruguay, România şi Peru.

Grupa IV-a: U. S. A., Paraguay şi Belgia.

După cum se vede la acest campionat Europa a fot slab reprezentată, căci au luat parte numai Franţa, Belgia, Iugoslavia şi România.

Dintre aceşti patru reprezentanţi europeni cel mai bine s'au comportat Iugoslavii cari au fost singurii dintre europeni ajunşi în semifinale. Dar aci şi Iugoslavii au fost eliminaţi de către Uruguay.

Dăm acum rezultatele întâlnirilor pentru acest prim campionat mondial :

GRUPA I
14 Iulie 1930
Iugoslavia—Brazilia 2 : 1.
17 Iulie 1930
Iugoslavia—Bolivia 4 : 0.
22 Iulie 1930
Brazilia—Bolivia 4 : 0.

GRUPA II
13 Iulie 1930
Franţa—Mexico 4 : 1.
15 Iulie 1930
Argentina—Franţa 1 : 0.
16 Iulie 1930
Cili—Mexico 3 : 0.
19 Iulie 1930
Argentina—Mexico 6 : 3.
Chili—Franţa 1 : 0.
22 Iulie 1930
Argentina—Chili 2 : 1.

GRUPA III
14 Iulie 1930
România—Peru 3 : 1.
20 Iulie 1930
Uruguay—Peru 1 : 0.
22 Iulie 1930
Uruguay—România 4 : 0.

GRUPA IV
17 Iulie 1930
U. S. A.—Paraguay 3 : 0.
20 Iulie 1930
Paraguay—Belgia 1 : 0.
22 Iulie 1930
U. S. A.—Belgia 3 : 0.

Acest prim tur a fost organizat pe puncte fiecare echipă care avea mai multe victorii fiind prima din grupa ei şi urmând să joace mai departe în semifinale.

După rezultatele de mai sus, s'au calificat pentru semifinale următoarele echipe :

Grupa I : Iugoslavia.
Grupa II : Argentina.
Grupa III : Uruguay.
Grupa IV : U. S. A.

SEMIFINALELE

S'au disputat în zilele de 26 şi 27 Iulie şi au avut ambele acelaş rezultat :

26 Iulie 1930
Argentina—U. S. A. 6 : 1.
27 Iulie 1930
Uruguay—Iugoslavia 6 : 1.

FINALA

A însemnat un triumf din toate punctele de vedere şi a adus victoria organizatorilor. Partida dintre Uruguay şi Argentina s'a disputat la 30 Iulie şi gazdele au învins cu 4 : 2, uruguayenii câştigând primul campionat mondial de football.

După cum se vede această finală a fost un joc curat american.

Dacă Europa a avut vre-o contribuţie la ei, apoi aceea a fost numai arbitrajul : jocul a fost condus de d. John Langenus, celebrul referée belgian.

Al doilea Campionat Mondial

După patru ani, în anul 1934 onoarea de a organiza campionatul mondial de football revine Italiei.

Această a doua organizare a fost şi ea perfectă — cu nimic inferioară celei a sud-americanilor.

ruguayenii nu au luat parte la cea de-a doua ediţie a cupei mondiale, nevoind să-şi apere titlul într'o ţară care n'a participat atunci când lupta fusese organizată de ei.

Trebue să menţionăm aci schimbarea care s'a făcut în această a doua ediţie a cupei mondiale, în organizarea ei tenică.

După cum am pomenit mai sus, în primul campionat mondial din echipele înscrise s'au alcătuit patru grupe.

Fiecare, a jucat cu celelalte din grupa ei şi cea care le-a învins pe toate s'a calificat pentru semifinale.

Cel de-al II-lea campionat mondial având mult mai mulţi înscrişi ca primul a trebuit să fie altfel organizat.

Din cei 34 înscrişi s'au alcătuit 12 grupe.

Fiecare echipă a jucat cu celelalte din grupa ei, jocurile fiind eliminatorii. Şi numai cei cari se calificau în urma acestui turneu prim, participau la turneul final organizat în Italia.

Cu alte cuvinte, în Italia nu s'a desfăşurat decât optimile de finală, sporturile, semfinalele şi finala.

Să trecem acum la desfăşurarea propriu zis a competiţiei.

Dăm rezultatele turneului eliminatoriu :

GRUPA I

28 Ianuarie 1934 Haiti—Cuba 1—3 Williams.
1 Februarie 1934 Haiti—Cuba 1—1 Williams.
4 Februarie 1934 Haiti—Cuba 0—6 Williams.
4 Martie 1934 Mexico—Cuba 3—2 Donaghy.
11 Martie 1934 Mexico—Cuba 5—0 Donaghy.

Uruguay, echipa care a câştigat primul campionat de footbali al lumii

Istoricul Campionatului Mondial

PLANICA

18 Martie 1934 Mexico—Cuba 4—1 Donaghy.

GRUPA II

Brazilia a eliminat Peru prin forfait.

GRUPA III

Argentina s'a calificat prin forfaitul lui Chile.

GRUPA IV

16 Martie 1934 Cairo : Egipt—Palestina 7—1, Wells.

6 Aprilie 1934 Ierusalem: Egipt—Palestina 4—1 Goodsby.

GRUPA V

11 Iunie 1933 Stockholm : Suedia—Estonia 4—0.

29 Iunie 1933 Kaunas : Suedia—Lituania 2—0.

GRUPA VI

11 Martie 1934 Madrid Spania—Portugalia 9 — 0 (5—0).

18 Martie 1934 Lisabona Spania—Portugalia 2 — 1 (2—1).

GRUPA VII

25 Martie 1935 Milano Italia—Grecia 4—0 (2—0).

GRUPA VIII

25 Martie 1934 Sofia Ungaria—Bulgaria 4—1 Xifando.

25 Aprilie 1934 Viena Austria—Bulgaria 6—1 Cepiar.

28 Aprilie 1934 Budapesta Ungaria — Bulgaria 4 — 1 Frankestein.

GRUPA IX

15 Oct. 1933 Varşovia Cehoslovacia—Polonia 2—1 Xifando.

Returul dela Praga nu s'a disputat deoarece Polonia a forfaitat.

GRUPA X

24 Septembrie 1933 Belgrad : Iugoslavia—Elveţia 2—2 Beraulk.

29 Octombrie 1933 Berna: România—Iugoslavia 2—2 Boeckman.

29 Aprilie 1934 Bucureşti: România—Iugoslavia 2—1 Langenus.

GRUPA XI

25 Februarie 1934 Dublin Irlanda—Belgia 4—4 Crew.

8 Aprilie 1934 Amsterdam Olanda—Irlanda 5—2 Olsson.

29 Aprilie 1934 Anvers Belgia—Olanda 2—4 Rous.

GRUPA XII

11 Martie 1934 Luxemburg : Luxemburg—Germania 1—9.

15 Aprilie 1934 Luxemburg : Luxemburg—Franţa 1—6.

ŞI UN MATCH DE... CALIFICARE

La Roma, Statele Unite au întâlnit Mexico într'un joc eliminatoriu în urma căruia învingătorul se califica pentru optimile de finale.

Dăm mai jos rezultatul : 24 Mai 1934 Roma : U. S. A.—Mexico 4 : 2.

TURUL FINAL DIN ITALIA

Asa dar, în Italia nu s'a desfăşurat decât partea finală a turneului.

OPTIMILE DE FINALA

S'au disputat la 27 Mai 1934 în opt oraşe şi anume : Roma, Genova, Torino, Neapoli, Triest, Milano, Florenţa şi Bologno.

Iată şi rezultatele :

Roma : Italia—U. S. A. 7—1 Mercet.

Genova : Spania—Brazilia 3—1 Birlem.

Torino : Austria—Franţa 3—2 Moorsel.

Napoli : Ungaria—Egipt 4—2 Barlassino.

Triest : Cehoslovacia—România 2—1 Langenus.

Milano : Elveţia—Olanda 3—2 Ekeind.

Florenţa: Germania—Belgia 5—2 Mattea.

Bologna : Suedia—Argentina 3—2 Braun.

SFERTURILE DE FINALE

S'au desfăşurat la 31 Mai la Florenţa, Bologna, Torino şi Milano şi au avut rezultatele următoare :

Florenţa : Italia—Spania 1—1 Peaert.

Bologna : Austria—Ungaria 2—1 Mattea.

Torino : Cehoslovacia—Elveţia 3—2 Beranek.

Milano : Germania—Suedia 2—1 Barlassina.

Desigur că cititorii îşi amintesc desfăşurarea dramatică a matchului Italia—Spania a cărui primă ediţie s'a terminat la egalitate.

A fost o luptă titanică, al cărui erou a fost portarul spaniol Zamorra, portarul neegalat până azi în lume.

A doua ediţie a acestui match s'a disputat la 1 Iunie (a doua zi) la Florenţa şi Italia a învins cu 1 : 0 după o luptă la fel cu cea din prima zi :

SEMIFINALA

Jocurile de semifinale s'au desfăşurat în ziua de 3 Iunie 1934 în oraşele Milano şi Roma.

Milano : Italia — Austria 1—0 Eklind.

Roma : Cehoslovacia — Germania 3—1 Barlassina.

Partida dintre Italia şi Austria a avut o desfăşurare dramatică.

Wunderteamul a pierdut din cauza liniei de atac, care a jucat fricos.

In schimb Platzer, portarul austriac a jucat formidabil, punctul primit neputându-i-se imputa a fost împins în plasă cu minge cu tot de doi atacanţi italieni.

ZAMORA

Intre cehoslovaci şi germani, clasa şi rutina şi-au spus cuvântul.

FINALA

S'a disputat la 7 Iunie la Roma şi a pus faţă în faţă pe Italieni şi Cehoslovaci. Primii au câştigat cu 2 : 1 în prelungiri.

Jocul a fost admirabil, adversarii arătându-se de valoare sensibil egală.

Este de remarcat din nou comportarea admirabilă a portarului Planika, ale cărui plongeoane şi reflexe au entusiasmat asistenţa.

De altfel, punctul victorios marcat de Meazza a fost socotit dubios de o parte din presă şi public care l-ar fi văzut pe excelentul atacant italian marcând cu... mâna.

LUPTA PENTRU LOCUL 3 ŞI 4

S'a desfăşurat tot la 7 Iulie la Milano unde Germania a învins Austria cu 3 : 2.

COMPORTAREA ROMANIEI

Echipa noastră a avut neşansa să joace în optimile de finală contra Cehoslovaciei finalistul competiţiei.

Matchul s'a disputat la Triest şi am fost învinşi cu 2 :1.

Echipa noastră a făcut atunci un joc admirabil dovedindu-se egala adversarei şi numai ghinionul ne-a împiedecat să cucerim o victorie răsunătoare.

O TRADITIE

Faptul că Italia — care organizase — a câştigat campionatul mondial, a dat naştere unei tradiţii : aceea că organizatorul câştigă campionatul mondial, căci şi Uruguay a câştigat în organizarea sa.

Se va mai repeta acest lucru anul acesta ? Vom şti abia după desfăşurarea campionatului.

T. Andronic

Echipa României la Triest, (1934) înaintea matchului cu Cehoslovacia, căreia i-a cedat cu 2—1, după o luptă extraordinară

O STARE DE SLĂBICIUNE INGRIJORĂTOARE

QUINTONINE
triumfă

„Am 31 de ani, scrie Dl. M. René PESTY, 5, rue d'Alsace-Lorraine din Garenne, şi ajunsesem într'o stare de slăbiciune în adevăr neliştitoare. Injecţii, poţiuni, nu au folosit. Am încercat Quintonine, care cel puţin este un produs natural. Termin abea primul meu flacon şi rezultatul este cu totul deosebit".

Quintonine este un extract concentrat lichid cu bază de plante tonice aperitive şi stomachice, la cari glicero-fosfatul de calciu adaogă elementele sale reconstituante. Amestecul de Quintonine cu un litru de vin de masă dă instantaneu un litru întreg de vin fortifiant delicios, suveran în toate cazurile de slăbiciune, anemie, depresiune, lipsă de poftă de mâncare. Un păhărel înaintea fiecărei mese — şi veţi regăsi repede bucuria de a trăi.

QUINTONINE

PRODUS FRANCEZ. — LABORATOARELE HELIN

Dă înfăţişare bună

LA FARMACII ŞI DROGUERII

Persoanele decorate cu „Meritul Cultural"

pentru Sport cu ocazia zilei de 8 Iunie 1938

CAVALER CI. II.

Personalităţi sportive străine: D-na Mayer Fould, Colonel Chichkoff, A. Stathatos, M. Andrejevitsch.

Oficiali şi personalităţi sportive române: C-dor Adj. Preda Fundăţeanu, Arhitect Ion Balş, general adj. Ilasievici C., Corneliu Marinescu (Ciclism).

MEDALIA CI. II.

Personalităţi sportive străine: Marcel Ruffy, Henri Desgranges, J. J. Parsons, Eduardo Mazzia.

Oficiali şi personalităţi sportive române: Ing. C. Dumitrescu Niki, Cezar Popescu, Dr. Egon F. Patac, Dr. Corneliu Petric.

Atletism: A. Ianculescu, Ioan C. Petrescu, N. Iordache.

Basket şi Volley: Const. Lecca.

Bobsleigh Box: Ilie Stănescu, Const. A. Ionescu.

Ciclism: Lascu N. Aurel, Turcaş C., Negrescu Vasile.

Equestră: G-ral A. Marinescu, lt.-col Gh. Rădulescu.

Football: Benderli Manole, Chiru Dimitrie, Danielescu Teodor, Gheorghiu Ilie, Rosenberg Avram, Cioran Şerban, Cromec Ioan, Fărcăşanu Nicolae, Ionescu Ştefarn, Tărtăcuţă Gheorghe, Lazăr Breyer, Ceaureanu Ion, Neagu Miron, Cosini Vintilă.

Gimnastică: Drăghici Francisc, Dan Alexandru,

Hockey pe ghiaţă: Fr. Cieslicki, St. Cantacuzino, V. Suc.

Motociclism: Dr. Lupan Alexandru, Paul Vasilescu, Ştefan Pop jr., lt. Ovidiu Ionescu.

Natatie: Alexandru Lascu.

Patinaj: Maxim Bindea, d-na Gruber, Pop Ladislau.

Rugby: Eugen Stoian, D. Armăşel, Anastasiade I., N. Crissoveloni.

Ski: Hans, Gunesch, dr. Pavlov, Teofil Faur, W. Zachiarias.

Sporturi Naut.: Dr. Cornel Iancu, col. C. Panaitiu, ing. I. Berindei.

Tennis: Cristea Caralulis.

Toate persoanele prevăzute în acest tabel sunt rugate cu insistenţă ca în ziua de 8 Iunie a. c., ora 4 p. m., să fie prezente pe Stadionul A. N. E. F., luând loc în partea dreaptă a lojei regale spre a primi din mâna M. S. Regelui insigna decoraţiei.

Juventus

va încerca în matchul cu Unirea-Tricolor 4 noui achiziţii

Partida se dispută astăzi după amiază în Obor

Astăzi după amiază la ora 17,30 se dispută pe arena din Obor întâlnirea amicală dintre Juventus şi Unirea Tricolor.

Deci o partidă care promite un spectacol reuşit.

In plus, roş-albaştrii vor încerca 4 noui achiziţii, după cum se vede din următoarea formaţie pe care o vor alinia astăzi :

Ego Munteanu - Cotruţă, Dragomirescu-Tănăsescu (Dacia Unirea), Palmer, Bandrabur-Oană, Naciu (D. V. A.), Dunăreanu, Georgescu (Iaşi), Petrescu (A. C. F. R.).

UNIREA TRICOLOR va juca în formaţia :

Creţeanu Petrescu, Iliescu-Florea, Cristescu, Boteanu - Tr. Ionescu, Alexandrescu, Sonny, Cârjan, Iordache.

Va arbitra d. Paven Aurel.

In deschidere vor juca juniorii celor două grupări.

F.R.F.A. a aprobat matchul Phonix-Hungaria

După cum am anunţat, la 6 Iunie urmează să se dispute la Baia Mare matchul internaţional Phönix—Hungaria.

F.R.F.A. a aprobat această întâlnire.

„CUPA MONDIALĂ

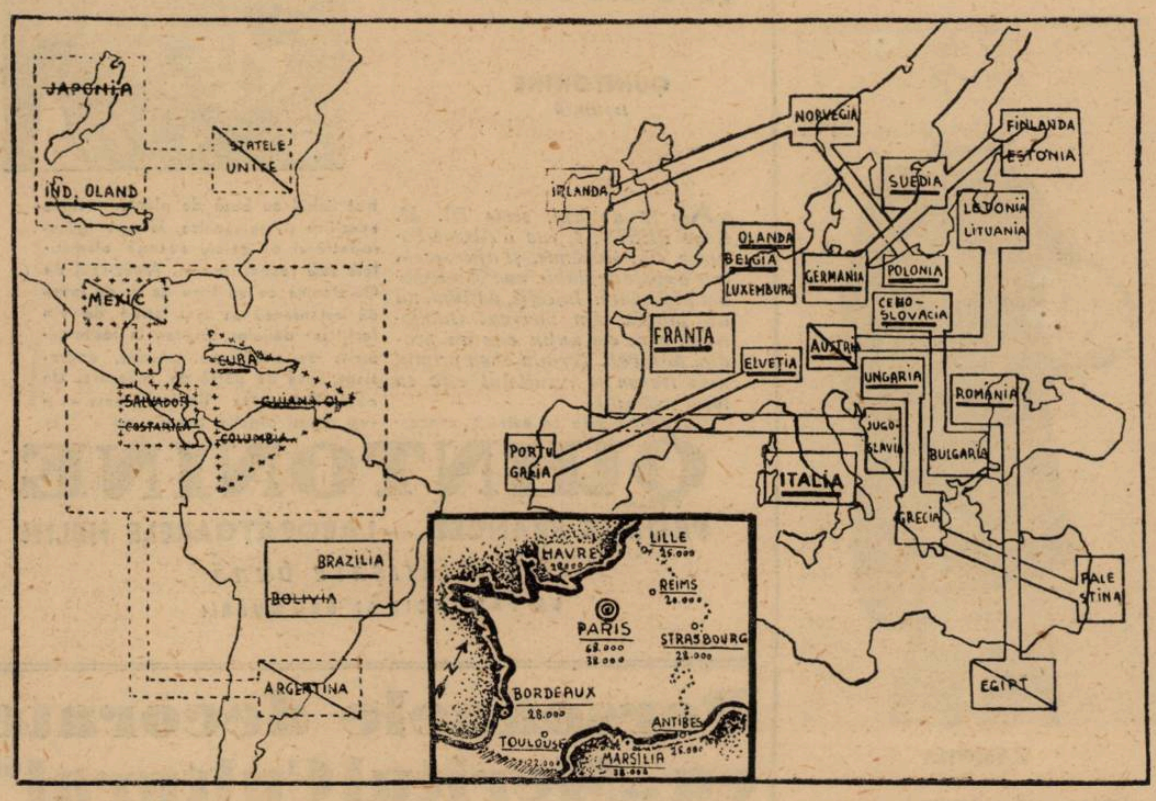

Graficul eliminatoriilor Cupei Mondiale

Grupa I: Suedia-Finlanda 4:0. Suedia-Estonia 7:2. Finlanda-Germania 0:2 Finlanda-Estonia 0:1. Germania-Estonia 4:1. Germania-Suedia 5:0.

S'au calificat Germania și Suedia.

Grupa II: Polonia-Jugoslavia 1:0. Jugoslavia-Polonia 1:0. Norvegia-Irlanda 3:2. Irlanda-Norvegia 3:3.

S'au calificat: Polonia și Norvegia.

Grupa III: S'a calificat România prin forfaitul Egiptului.

Grupa IV. Elveția-Portugalia 2:1.

Calificată Elveția.

Grupa V. Palestina-Grecia 1:3; Grecia-Palestina 1:0. Ungaria-Grecia 11:1.

Calificată Ungaria.

Grupa VI. Bulgaria-Cehoslovacia 1:1, Cehoslovacia-Bulgaria 6:0.

Calificată Cehoslovacia.

Grupa VII: Letonia-Lituania 4:2. Lituania-Letonia 1:5. Austria-Letonia 2:1.

Calificată și apoi retrasă Austria.

Grupa VIII. Olanda-Luxemburg 4:0. Luxemburg-Belgia 2:3; Belgia-Olanda 1:1.

Calificate Belgia și Olanda. 1:1.

Grupa IX. Mexico și Guiana Olandeză și-au retras înscrierile. Costa-Rica a forfaitat contra Cubei. Columbia a forfaitat contra San Salvadorului. Cuba-Sansalvador forfait San-Salvador.

Calificată Cuba.

Grupa X. Calificate singure Statele-Unite cari și-au retras ulterior înscrierea.

Grupa XI. Bolivia și Argentina și-au retras înscrierile astfel că a fost calificată singură Brazilia.

Grupa XII. Japonia și-a retras și ea înscrierea.

Calificat din oficiu Indiile Olandeze.

Consideraţiuni asupra celui de al treilea campionat mondial de football

Absenţa Argentinei şi Austriei scade enorm din importanţa competiţiunei

Azi începe al treilea campionat mondial de football organizat de data aceasta de Franța.

Toate țările participante s'au pregătit cu o mare atenție în vederea acestui eveniment de covârșitor interes pentru întreaga lume sportivă.

Singuri englezii, cu al lor „splendid isolation", se abțin dela această uriașe manifestare a footballului mondial.

Numai că această situație a Marei Britanii nu va mai putea dura mult deoarece supremația ei este departe de a mai fi atâta de accentuată ca în trecut.

SE VA RESPECTA TRADIȚIA?

Cine va câștiga anul acesta campionatul mondial? După cum se știe cele două campionate trecute au fost câștigate fiecare de organizatorul respectiv.

In campionatele trecute performanța realizată de Uruguay nu a însemnat prea mult pentru footballul european care a fost slab reprezentat în America de Sud. Și dacă performanța a constituit vreo surpriză, aceasta a fost numai în privința victoriei asupra Argentinei.

Al doilea campionat mondial s'a soldat cu victoria Italiei.

Dar acest lucru nu a însemnat nici o surpriză pentru inițiați. Echipa Italiei era atunci foarte bună și având și avantagiul terenului — pe care numai organizatorii îl pot avea — era sigur că nu poate scăpa victoria din mână.

Anul acesta, francezii au și ei pretenții — conform tradiției.

Numai că lumea sportivă nu-i privește cu încredere.

Căci nu se știe dacă ei vor ști să speculeze avantagiul terenului așa cum a fost speculat de uruguayeni și italieni.

Dar și în cazul când ar absolvi cu succes primele probe, tot nu ar putea fi socotiți ca un candidat serios la campionatul mondial. Footballul francez este într'adevăr puternic dar cum?

Grație jucătorilor străini — între cari marea majoritate o dețin vienezii — cu cari sunt împănate cluburile.

Sunt anumite posturi cari în toate echipele sunt ocupate exclusiv de străini, deci pentru cari francezii nu au ocupanți autochtoni demni.

Din aceste motive credem că Franța va trebui până la urmă să se mulțumească cu onoarea de organizator fără să poată avea pretențiile ridicate de italieni când au organizat ei.

Din motivele arătate până aci se poate vedea că anul acesta cupa mondială este mai deschisă ca ori când, că nimeni nu este favorit detașat și fiecare poate să spere cât mai departe.

ABȚINERILE AUSTRIEI ȘI ARGENTINEI

Sunt în parte cauza pentru care s'a complicat situația și a ajuns astfel încât permite fiecărei țări să vadă în sine pe cel mai serios competitor la titlu.

Argentina era unul din marii favoriți ai competiției cu toate că se spune că fottballul sud-american este departe de timpurile glorioase ale succesului uruguayan.

Bine înțeles că această afirmație ar putea fi eronată, căci este exclus ca o țară al cărui football a dat pe eroii campionatului mondial din 1930, să decadă chiar atâta de ușor.

Așa încât prezența Argentinei la Paris constituia încă un p nct forte și sud-americanii ar fi avut în orice caz șanse serioase la titlul suprem.

Un alt favorit care s'a retras sau mai bine zis a dispărut a fost Austria.

Și de la austriaci se așteptau multe lucruri bune.

Deși se pune întrebarea — în caz că vienezii ar fi participat — dacă ar fi putut ei face față eforturilor enorme cari li s'ar fi cerut într'un așa scurt interval.

Jucătorii austriaci sunt în mare majoritate luptători slabi.

Ei erau siliți să depună în cursul campionatului un efort mai mare decât jucătorii celorlalte țări.

Din această cauză, posibilitățile teamului austriac erau supraestimate în străinătate pe când vienezii, cari cunosc situația bine, erau mai puțini optimiști.

In lipsa acestor două țări, restul participanților pot să-și facă fiecare visuri cu privire la performanțele ce le-ar fi putut realiza.

Și toate aceste visuri nu sunt complect neîndreptățite dacă ne gândim că în definitiv caracteristica unui joc de cupă este tocmai rezultatul-surpriză cu care se soldează de obiceiu.

Are deci șanse fiecare.

Ceace nu înseamnă însă că se pot emite pretenții fără nici un fel de temeiu.

Și primele runde ne vor da indicațiuni precise în această direcție.

ITALIA

UNGARIA

ELVEȚIA

OLANDA

INDII. OLANDEZE

INCEPE AZI!„

TOTUȘI EXISTA FAVORIȚI...

Și aceștia sunt echipele ale căror performanțe le situează net deasupra celorlalte.

Aceștia sunt: Italia, Ungaria, Cehoslovacia și Germania.

Dintre reprezentanții exotici unul este aproape complect necunoscut: e vorba despre Cuba.

Nu se poate afirma nimic precis în legătură cu această echipă.

Unii susțin că ar fi o cantitate complect neglijabilă.

Dar e bine să nu neglijăm pe nimeni pentru ca să nu ne trezim cu surprize neplăcute mai târziu.

Se poate afirma cu certitudine despre cubani că într'un recent turneu între țările sud-americane Cuba a ieșit învingătoare dispunând de Argentina cu 2:0 și Mexico cu 3:0. Și un lucru senzațional și prea puțin cunoscut până acum — echipa Cubei a dispus cu câteva luni în urmă și de echipa „bască", al cărei turneu, se știe că s'a soldat peste tot aproape cu succese răsunătoare.

Și cumanii au dispus de basci de trei ori consecutiv, **ceeace înseamnă foarte mult.**

Indiile Olandeze al doilea reprezentant exotic în cupa mondială nu prezintă un pericol serios pentru nimeni.

Avem o unitate de măsură precisă pentru valoarea lor: echipele Wiener Sport Club și Grazer Sport Club în recentele lor turnee au cules numai victorii în acele insule.

Indiile Olandeze nu sunt dintre adversarii de temut, căci nu vedem cum din echipe de club slabe s'ar putea alcătui o națională puternică.

Dacă la acest campionat nu participă nici Uruguayul și nici Argentina se prezintă în schimb Brazilia, care ca singurul reprezentant al footballului sud-american, emite pretenții la victoria finală.

Toată lumea trebue să recunoască drepturile footballului brazilian.

Dar jucătorii lor dacă sunt într'adevăr artiști în mânuirea balonului nu practică un football atâta de organizat ca cel european. De aceea nu putem anticipa nimic asupra comportării brazilienilor în cupa mondială.

TITLUL MONDIAL VA RAMANE IN EUROPA

In ciuda acestor participanți exotici mai mult sau mai puțin cunoscuți există pentru specialiști o convingere fermă: că titlul mondial va rămâne în Europa și mai precis în Italia.

Cu toate că nici aceștia nu mai beneficiază de situația care acum patru ani i-a dus la cucerirea titlului mondial.

„Starurile" italiene au îmbătrânit și în mare majoritate s'au uzat prin însăși celebritatea lor.

Cei noi, tinerii ridicați de curând au fost crescuți mai mult în cultul părții atletice a footballului, partea lui tehnică fiind oarecum neglijată.

In timp ce jucătorii cu cari Italia a cucerit titlul suprem acum patru ani erau mai cu seamă mari tacticieni.

Totuși dat fiind că inevitabil — prin faptul că Ungaria joacă cu Germania — vor scăpa de un concurent puternic, italienii își păstrează încă suficiente șanse.

GERMANIA

Va constitui un capitol special al acestei cronici dat fiind că comportarea ei va constitui un semn de întrebare.

Dar oricum, Germania este unul din favoriții probei.

Această afirmație ar părea oarecum hazardată date fiind performanțele slabe ale germanilor în fața Portugaliei și Elveției. Trebue să ținem seama însă de faptul că nefiind terminat campionatul, nu s'a putut proceda la o pregătire temeinică a echipei. Și tocmai această pregătire minuțioasă face forța unsprezecelui german.

Un alt capitol al acestei probleme, îl constitue înglobarea jucătorilor austriaci în echipa Reichului.

Diferențele acute dintre stilul de joc al celor două țări recent contopite sunt suficient de cunoscute. Asemenea și diferențele temperamentale dintre cele două feluri de jucători.

Așa că se pune problema armonizării jocurilor și temperamentelor deosebite.

Numai din acest punct de vedere se poate anticipa comportarea echipei germane.

Cert, se poate spune că orice echipă ar juca împotriva lor nu poate să susțină că este un învingător sigur.

CANDIDAȚI FOARTE SERIOȘI

Mai sunt Ungaria și Cehoslovacia cari cu jucătorii lor admirabil „lucrați" sunt un adversar de temut pentru oricine.

Mai ales că ambele echipe au dovedit în ultimele ieșiri o formă excelentă.

RESTUL CANDIDAȚILOR

Polonia, Olanda, Norvegia, Belgia și România sunt echipe cari ar putea realiza o performanță excelentă.

Dar, pentru mai departe, le va lipsi cu siguranță „suflul" și în nici un caz nu vor putea ajunge până la turul final.

Bine înțeles, privind lucrurile și sub aspectul surprizelor pe cari în general le dau jocurile de cupă.

T. Androniu

FRANȚA

GERMANIA

BELGIA

CEHOSLOVACIA

NORVEGIA

BRAZILIA

POLONIA

Unirea Tricolor - Macaby (Suceava) 5-0 (4-0)

Botoșani, 4. — Joi, pe stadionul premilitarilor din calea Națională, s'a disputat un match amical de foot-ball între Unirea Tricolor din localitate și Macaby (Suceava).

Din cauza căldurei, ambele echipe au desfășurat un joc moale și lipsit de interes.

Din primele minute, gazdele domină și pierd numeroase ocazii de marcare.

Sucevenii se apără disperat dar nu reușesc să împiedice pe Groissman să deschidă scorul.

Macabiștii încearcă și ei câteva atacuri, cari sunt însă ușor anihilate de apărarea uniriștilor.

După câteva minute, Paraschivescu mai înscrie un punct ridicând scorul.

Se joacă mai mult în careul oaspeților.

Până la sfârșitul reprizei, uniriștii mai marchează 2 puncte prin Groissman și Mitia.

La pauză, rezultatul era deci 4—0 pentru „Unirea".

In repriza II-a, jocul devine ceva mai animat, gazdele domină mai insistent, dar nu reușesc decât să mai înscrie un punct prin Groissman și să rateze un penalty.

A arbitrat corect d. D. Feller.

Aeroporturile de pe care vor pleca aviatorii concurenți în Marele premiu aviatic de turism

Eri la ora prânzului s'a făcut la „Federația Aeronautică Regală a României", operația tragerii la sorți a aeroporturilor de pe care urmează să-și ia sborul în dimineața zilei de 8 Iunie concurenții aviatori din Marele Premiu aviatic de turism, în prezența juriului și a directorului cursei, de față fiind și principele Valentin Bibescu, președintele F. A. I.

Fiecare concurent a tras din urnă un buletin pe care era scris numele aeroportului de decolare și ora plecării.

Iată lista concurenților și aeroporturile de pe care vor pleca, în dimineața zilei de 8 Iunie, cei 18 concurenți:

De pe aeroprtul Iași: c-dor Păclea, ora 4.30, sosirea Buc. ora 14.30; Ion Fernic, ora 5.10, sosirea Buc. 15.20; Ing. N. Florescu, ora 5,25, sosrea ora 15.20.

De pe aeroportul București: Ing. Cociașu, ora 4.35, sosirea 14.35; Lt. av. Abeles, ora 5, sosirea ora 15; Virgil Kerciu, ora 5.40, sosirea 15.40.

De pe aeroportul Chișinău: C. Rădulescu, ora 4.40, sosirea ora 14.40; Ing. Lindner, ora 5,05, sosirea 15.05; D-ra Burnaia, ora 5.30, sosirea 15.30.

De pe aeroportul Cernăuți: Max Manolescu, ora 4,45, sosirea 14.45; D-ra Știrbey, ora 4,55, sosirea ora 14.55; Gh. Ursu, ora 5,35, sosirea 15.35.

De pe aeroportul Timișoara: Sp. Vârnav, ora 4,50, sosirea ora 14.50; Ing. A. Frim, ora 5,20. sosirea 15.20; C. Soutzo, ora 5,50, sosirea 15.50.

De pe aeroportul Tr. Severin: Matei Ghica, ora 5.15, sosirea 15.15; D. Dacian, ora 5.45, sosirea 15.45 și G. Ionescu, ora 5.55, sosirea 15.55.

Direcțiunea Aviației Civile a admis următoarele aeroporturi pe care concurenții pot ateriza spre a lua viza de trecere:

Aeroporturi civile: Cernăuți, Chișinău, Cluj, Tg. Mureș, Iași, Galați, Constanța, Balcic, C. Albă, Ismail, Călărași, Bazargic, Otopeni și Strejnic.

Aeroporturi militare: Buzău și Tecuci.

Aeroporturi particulare: Caiata (jud. R. Sărat), Cornu (jud. Prahova), Dărmănești (jud. Bacău) și Sutești (jud. Brăila).

INȘTIINȚARE PENTRU CONCURENȚI

S'a hotărît de către autoritățile superioare că în ziua de 8 Iunie să fie în vigoare zonele interzise vechi, iar nu cele afișate la FARR. în ziua de 4 Iunie, ora 12.

In mod excepțional, se permite însă sborul pe culoarul Arad-Lugoj-Caransebeș pentru ziua de 8 Iunie, și numai pentru participanții la această cursă.

Ce se joacă azi în optimile de finală ale Cupei Mondiale

NEJEDLY
Cehoslovacia)

Evenimentul No. 1 al anului își începe mâine desfășurarea în atenția lumii întregi.

In șease orașe, cele douăsprezece echipe, reprezentând trei continente, pornesc simultan în lupta care se anunță încordată.

Cupa Mondială, răsplata formidabilă a acestui efort, este ținta, care odată atinsă va da dreptul primului clasat să-și înscrie numele în Cartea de aur a foot-ball-ului lumii, care stă deschisă până la 19 Iulie.

Uruguay (1930), Italia (1934).

Anul 1938 va înscrie un al treilea nume sau va fi o repetire, azzurii câștigând și de data aceasta cea dintâi distincție a foot-ball-ului mondial?

In sudul Franței, România ia plecarea în marea competiție, care poate însemna cel mai fericit prilej de consacrare a foot-ball-ului românesc.

Magnific instrument de propagandă, competiția Cupei Mondiale va difuza în presa tuturor națiunilor numele învingătorilor.

Victoria încetează de a mai fi un rezultat sportiv, ea devine a țării, și numele națiunii este acela, care ocupă locul de cinste.

Intrecerea sportivă se înrolează în serviciul neamurilor și jucătorul de foot-ball se transformă din atlet în soldat.

In freamătul și pasiunea luptelor din stadioanele franceze steagurile țărilor participante nu mai fâlfâe indiferente deasupra peluzelor în sărbătoare.

Mentalitatea națională a epocei moderne le-a înălțat și mai sus coborându-le în arenă.

Cupa Mondială are azi o semnificație alta decât o distincție supremă a footballului unei țări.

Ea împrumută aspectul ne așteptat al unei mărturii de vitalitate.

Tineretul a cincisprezece țări își măsoară forța într'o competiție, care are alura unui războiu pacific, între adversari prieteni.

Fiecare reprezintă nădejdea unui popor — liniștita încredere nordică sau nestăpânita venerație latină — și vor toți cu aceeași intensitate să o merite.

Deasupra oricăror considerente de alt ordin și poate mai reale gândurile acestea sunt acelea, care împrumută campionatului mondial rațiunea existenței sale.

La Strasbourg: Brazilia-Polonia

Orașul alsacian găzduește cel mai interesant match al primului tur din Cupa Mondială.

Brazilia este una din pretendentele cele mai serioase

HEISSERER
(Franța)

ale supremului titlu. Sud-americanii au venit în Franța — cum a declarat conducătorul lor la sosire — să câștige campionatul „acum sau niciodată".

Sorții însă, nu au fost prea favorabili brazilienilor, întrucât până să ajungă în finală trebue să dispună de Polonia, — și dacă reușesc — de Cehoslovacia, iar în semifinală de însăși campioana mondială Italia.

Dar deocamdată să ne oprim la prima lor adversară, Polonia.

Vecinii noștri dela Nord sunt într'o uimitoare ascensiune de formă.

E suficient să pomenim două performanțe obținute în această primăvară, ca valabilitatea afirmațiunei de mai sus să fie dovedită.

Polonia a terminat la egalitate cu învingătoarea Cehoslovaciei, Portugaliei și Angliei. — Elveția, la Zürich,

SASS
(Ungaria)

(3:3) și nu de mult, acum două săptămâni a zdrobit Irlanda la Varșovia cu 6 : 0!

In special acest rezultat din urmă, a pus serios pe gânduri pe toți specialiștii europeni și bine înțeles și pe adversarii lor de azi.

Brazilienii nu au ascuns scepticismul lor, în ceiace privește soarta întâlnirii cu Polonia și au manifestat chiar dorința, ca matchul să fie condus de un bun arbitru.

Se pare însă, că ghinionul se ține scaiu de „exotici", căci sorții, bucluca-și pentru a doua oară, le-au desemnat un arbitru suedez.

Avem toată considerația pentru cavalerii fluerului din Suedia, dar nu putem uita comportarea d-lui Olsson, care a provocat cel mai mare scandal — înregistrat vreodată în analele footballului internațional — la Viena cu ocazia matchului Austria-Italia.

Ne este teamă ca „istoria" să nu se repete azi la Strasbourg.

Temperamentul sud-americanilor pe de o parte și dorința polonezilor de a confirma rezultatele din ultima vreme pe de altă parte, va prilejui azi o luptă veritabilă pe viață și pe moarte la Strasbourg. Și această luptă — credem — va depăși posibilitățile d-lui Eklind.

Dacă matchul se va termina, ambele echipe au șanse egale de victorie.

Echipele vor prezenta următoarele formațiuni :

BRAZILIA : Batates—Domingos, Nariz—Mendes, Silveira, de Silva—Roberto, Oliveira, Leonidas, Tim, Peracio.

POLONIA: Madejski—Szczesiewicz, Dytko—Piec I, Piontek, Scherfke, Willimowski, Wodarz (Piek II, Brom, Giemza).

paniak, Galecki—Gora, Ma-

CERSOLI
(Italia)

LA LE HAVRE: CEHOSLOVACIA—OLANDA

Finalista campionatului mondial din 1934, Cehoslovacia întâlnește la Le Havre, Olanda.

Cehii sunt și de data aceasta printre favoriții competiției.

Este adevărat că la începutul acestui sezon au avut o accentuată eclipsă de formă, dar și-au revenit tocmai în preajma campionatului mondial.

Unsprezecele cehoslovac are un mare avantaj asupra celorlalte echipe naționale : omogenitate perfectă.

Intr'adevăr, formată exclusiv din echipierii grupărilor fruntașe Sparta și Slavia, „Cehoslovacia" reprezintă un team omogen, bine sudat.

Olanda, deși nu este o adversară de disprețuit, credem că va fi victimă sigură în matchul de azi.

Excelentul referée francez, d. Leclercq, va conduce următoarele formațiuni :

CEHOSLOVACIA : Planika-Burger, Daucik—Kostalek, Boucek, Kopecky—Riha, Sinumek, Zeman, Nejedly Puc.

OLANDA : Van Male—Weber, Caldenhove—Paauwe. Andriesen, Van Heel—Wels, van der Veen, Vente, Smith, De Harder.

LA MARSILIA : ITALIA—NORVEGIA

Campioana mondială Italia are o misiune ușoară în primul tur.

Norvegia deși a reușit câteva performanțe frumoase, — a eliminat Irlanda în cadrul turneului preliminar — și s'a dovedit în repetate rânduri echipă capabilă de mari surprize — a învins Germania la Olimpiadă ! — nu credem că azi să fie un adversar prea periculos „azzurilor".

Italienii au fost minuțios pregătiți în vederea competiției.

Campionatul național s'a terminat de vreme, și imediat toți jucătorii au fost cantonați la Cuneo, pe care nu l-au părăsit decât de două ori, când au învins Belgia și Iugoslavia cu 6—1, respectiv cu 4—0.

MINELLI
(Elveția)

Două strălucite performanțe cari pledează pentru marea clasă a soccerului italian.

„Azzurii" beneficiază în matchul de azi și de un alt „atout" : clima. Desigur că „nordicilor" norvegieni nu le va conveni căldura mediteraniană a Marsiliei.

Arbitrează d. Beranek (Germania) următoarele formațiuni :

ITALIA : Ceresoli—Foni, Rava — Perazzol, Andreolo, Serantoni—Pasinati, Meazza, Piola, Ferari, Colaussi (Ferraris II).

NORVEGIA : Johansen — Kihle, Holmsen—Jörgen, Ju-

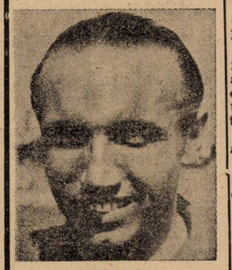

COPELLE
(Belgia)

ve, Amundsen—Hansen, Martinsen, Brustad, Berglie, H. Andersen.

LA PARIS : FRANȚA—BELGIA

Pe stadionul Colombes, echipa țării organizatoare primește replica Belgiei.

Favoritul întâlnirii după toate aparențele este echipa gazdă.

Nu trebue însă neglijat faptul că unsprezecele gallic, după un sezon bogat în succese (0—0 cu Italia, 2—1 cu Cehia, 5—3 cu Belgia, 6—1 cu Bulgaria, etc.), a capotat tocmai în ultimul match internațional, înaintea campionatului, care avea o importanță capitală. Este adevărat că o înfrângere din partea Angliei nu trebue să inspire prea mult pesimism. Dar fe-

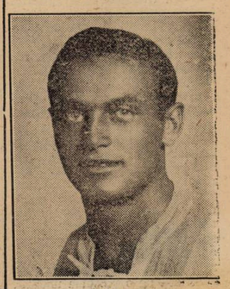

BIRO
(Ungaria)

România întâlnește azi Cuba

în optimile de finală ale „Cupei Mondiale"

Debutul României va fi un eveniment fericit sau Cuba va furniza surpriza zilei?

La Toulouse, în sudul insorit al Franței, România debutează întâlnind pe reprezentanții Americii Centrale, Cuba.

Cei unsprezece jucători ai noștri se angajează azi într'o luptă, în care prestigiul footballului românesc își joacă o carte mare.

O victorie asupra exoticilor noștri adversari ne deschide un orizont splendid, în această competiție, care înseamnă înainte de toate un excepțional prilej de propagandă.

Avem o șansă mare și un rezultat fericit ne poate aduce o consacrare, pe care n'am fi îndrăznit-o în numeroase matchuri izolate.

In această serie de jocuri, cari vor fi cunoscute în lumea întreagă, victoriile vor avea un răsunet neașteptat.

Numele României va fi scris în ortografiile a trei continente și va fi cunoscut sub toate latitudinile globului.

Competiția mondială de anul acesta este o ocazie unică pentru această afirmare a footballului românesc.

GHINIONUL ROMANIEI IN CAMPIONATELE MONDIALE

Pentrucă România a avut ghinion în cele două campionate mondiale, la care a participat până acum.

Intr'adevăr a fost eliminată de campionul mondial și de finalistul competiției.

In 1930, la Montevideo România încadrată în grupa a 3-a, împreună cu Peru și Uruguay a învins cu 3—1 pe cei dintâi și a fost eliminată din competiție de Uruguay cu 4—0.

După patru ani, în campionatul mondial organizat de Italia, a fost învinsă în primul tur principal de Cehoslovacia cu 2-1.

In ambele competiții România a lăsat însă o impresie frumoasă constituind împreună cu Iugoslavia revelația campionatului din America de Sud și aflându-se la un pas de victorie la Trieste.

Este ceva foarte scump această impresie frumoasă, pe care reprezentanții noștri au lăsut s'a lase pe unde au jucat și jucătorii noștri de azi au datoria să lupte pentru a păstra această impresie, care a servit magnific footballului românesc.

FORMAȚIILE ROMANIEI

Dela turneul din Montevideo au trecut opt ani.

Și totuși echipa de azi numără încă nume din echipa care a dat emoții celei mai bune echipe aliniată vreodată de Uruguay.

La Montevideo România a aliniat următoarea formație :

Lăpușneanu, Bürger, Steiner, Robe, Vogi, Eissenbeisser, Covaci, Deșu, Wetzer, Dobay, Barbu.

A fost desigur cea mai bună echipă, pe care aliniat-o vreodată țara noastră într'un match internațional.

La Triest, contra Cehoslovaciei, au jucat următorii : Zombory, Vogi, Albu, Dehe-leanu, Kotormany, Moravetz, Bindea, Covaci, Sepi, Bodola, Dobay.

La Toulouse ?

(Urmare în coloana 10-a)

COSTEL RADULESCU
(Manager)

BINDEA

BARATKY

Echipa nu a fost încă formată.

După formația care a jucat în matchul de antrenament de acum trei zile, credem că cei unsprezece reprezentanți ai României în matchul de azi contra Cubei vor fi următorii:

Pavlovici, Bürger, Chiroiu, Vintilă, Răsnaru, Rafinsky, Bindea, Covaci, Baratky, Bodola, Dobay

După cum se vede, cu excepția lui Baraky, România prezintă aceeași linie de atac ca acum patru ani la Triest.

In echipa de azi sunt trei jucători, cari au mai jucat acum opt ani la Montevideo, și numai doi, cari au apărat culorile românești în ambele campionate mondiale : Covaci și Dobay.

PERICOLUL CUBAN

Un membru din comisia de selecție, care a văzut pe adversarii noștri a antrenament, a făcut următoarele observații :

„Cubanii au condiție fizică, supleță și viteză — nu posedă decât o technică elementară".

Observația făcută de un om cu pricepere și experiență este extrem de prețioasă și a isbutit să prindă în ea toate caracteristicile footballului practicat de oaspeții de dincolo de oceanul Atlantic.

Așa dar, sub raportul technic adversarii noștri sunt inferiori.

Iată de altfel ceia ce spune un alt martor ocular, ziaristul R. Bontin, despre jucătorii cubani :

„In ținută: chiloți albaștri, foarte scurți, tricoul alb cu ecusonul național, cubanii bat cât pot ei trei baloane neobicinuit de mici.

...Cubanii par foarte îndemânatici la jocul de cap și suplețea lorii ajută evident la aceasta.

Câteva minute de joc la o poartă, ne permit să observăm că blocajul mingiei este bun și că apărarea, atât cât

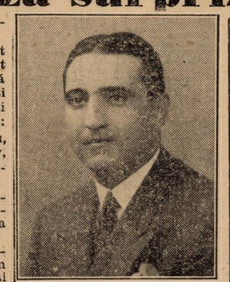

OCTAV LUCHIDE
conducător

COVACI

VINTILA

s'a putut constata din aceste circumstanțe fortuite, este superioară liniei de atac ; cei doi portari Carbajules și Ayra, par foarte talentați.

O oră de lucru a obosit puțin pe acești oameni nervoși a căror detentă și reflexe n'au suferit prea mult totuși".

Pericolul cuban nu vine dela capitolul acesta, aproape inexistent în footballul cuban.

Și nici din misterul, care acum s'a lămurit foarte puțin „bombă".

Pericolul, în măsura în care există această primejdie exotică, stă în condiția fizică excepțională a adversarilor.

Cu atât mai mult cu cât în acest domeniu România reprezintă puțin lucru.

Reprezentanții noștri au plecat în Franța aproape istoviți.

Rămâne de văzut dacă repausul dela Ferréol a putut să refacă forțele jucătorilor.

In această paralelă dintre condiția fizică a românilor și cea a cubanilor avantajul stă de „cealaltă parte a Atlanticului".

Să adăugăm la această minunată condiție fizică, elanul caracteristic temperamentului sud-american și primejdia cubană devine într'adevăr un motiv de îngrijorare.

PALMARESUL CUBEI

In continentele americane football este magnific numai în America de Sud.

Cuba nu a isbutit rezultate „remarcabile" decât în cadrul acestui football al Americii de Sud.

Unul singur, o victorie asupra Argentinei, aruncă o lumină deosebită asupra footballului cuban.

Iată o schiță a acestui palmares, cu rezultatele cele mai importante.

Cuba—Argentina 2-0.
Cuba—Equador 3-3.
Cuba—Columbia 3-1.
Cuba—Mexico 3-0.
Cuba—Hungaria 2-0.

Și acum în urmă trei victorii asupra Selecționatei Basce.

Cuba—Selecționata Bască: 3-1 ; 2-1; 2-0.

Firește nu e un palmares impresionant menit să ni-l prezinte pe partenerii noștri în ajun de ași sud-americani.

Și totuși Cuba rămâne o ecuație cu foarte multe necunoscute, pe care elevii noștri o vor rezolva cu greutate la examenul dela Toulouse.

ROMANIA

Aliniază azi o formație care este aproape cea mai bună în condițiile de azi.

Este remarcabil faptul întâlnit acum după foarte mulți ani, că echipa de azi a țării noastre prezintă o mare omogenitate.

Apărarea imediată a Ripensiei dar mai ales linia intermediară a Rapidului constituesc punctele puternice ale echipei noastre.

Pentrucă ceeace lipsea până acum echipei noastre era tocmai această omogenitate.

Unsprezece jucători din nouă sau uneori chiar zece cluburi, au format echipa României ani de-arândul.

Astăzi însă această lipsă a fost remediată.

România posedă în matchul dela Toulouse un schelet puternic, care poate aduce victoria.

VINTILA, RAȘINARU, RAFINSKY

Terțetul intermediar al echipei naționale este cheia victoriei sau poarta înfrângerii.

Mijlocașii Rapidului au în „mână" soarta matchului de azi.

Dacă linia de halfi va isbuti să stăvilească elanul cubanilor — singurul element sud-american al lor — înaintarea noastră va putea străbate cu ușurință apărarea fragilă a Cubei.

Chiar dacă alimentarea ei ar suferi din această distrugere a acțiunilor adverse.

Oricare ar fi elanul și viteza exoticilor, technica lui Baratky, Covaci sau Bindea e suficientă pentru o victorie românească.

BARATKY...

Este singurul om din formația noastră, care cunoaște

DOBAY
(România)

oarecum footballul cuban.

Fără îndoială, că dela turneul Hungariei în America de Sud, când Baratky a avut prilejul să cunoască footballul din Cuba, acesta a evoluat într'un mod, care nu poate fi încă prevăzut.

Nu este exclus însă ca în echipa pe care o va alinia azi Cuba, să existe și vreo câteva cunoștințe ale centrului nostru.

Fiește, faptul nu ar însemna un avantaj prea mare, dar pentru intuiția lui Baratky ar putea fi un punct de reper însemnat.

ȘI TOTUȘI, VA INVINGE ROMANIA ?

Rândurile de până acum au lăsat să străbată un optimism, pe care condiția fizică și elanul cuban nu l-au putut domina.

Ingrijorarea aceasta de ultimă oră este totuși sinceră.

Va isbuti România să câștige sau în contra tuturor pronosticurile presei străine, cari ne văd în unanimitate semi-finaliști, Cuba va furniza surpriza zilei și România va înregistra o înfrângere, dureroasă și neașteptată.

Nu credem !

Havana, Cherbourg, Paris, Toulouse e o călătorie de 8000 de kilometri în 10 zile și, ori care ar fi confortul, în care au călătorit, oboseala își va spune cuvântul.

ARBITRAJUL

Matchul România — Cuba va fi condus de italianul Scarpi.

— n. g. s. —

Echipa Națională a României din campionatul Mondial din 1934.

Hipism

Azi la Băneasa

Pr. Prefecturei Jud. Ilfov

1. **Premiul Cuba.** Ștefania la 5 kgr. de Licurici a terminat a 6-a în timp ce armăsarul s'a plasat al 3-lea. Astăzi se găsesc la 3½ kgr. Pensionarul d-lui col. G. Săvoiu este însă barat de Nelson după rezultatul premiului Goarna, când acesta — la 3 kgr. — a sfârșit al doilea. Elada la 5 kgr. de Nelson a fost învinsă de un cap. Astăzi se găsesc la 3½ kgr. Deci un avantaj de 1 kgr. în favoarea iepei. Cin'te ține a fost mereu la sosire concurând cu cai de bună clasă. Cum distanța îi convine este calul cu o bună șansă. Ștefania după ultima-i victorie din premiul Bohème n'a mai reușit să figureze. A fost obiectul a două busculade în ultimele două ieșiri. Iapa aleargă pentru ultima oară urmând a fi trimeasă apoi la herghelie. Nu ne-ar mira să câștige această cursă pe considerendele de mai sus. Răstel a concurat prea obscur ca să-i luăm drept exacte performanțele. Este un outsider probabil. Indicăm: CIN'TE ȚINE, Elada, Nelson.

2. **Premiul Polonium.** Grajdul Negropontes este bine reprezentat prin Loti și în special Sanda care poartă o greutate convenabilă. Prima a câștigat recent — la 26 Mai — când a învins pe Jessica la 3 kgr. în avantajul iepei vârstnice. Astăzi primește 10 kgr. Accacia merge bine la antrenament, în curse publice nu dă însă satisfacție. Normal nu ar trebui să figureze între caii dela sosire. Credem că victoria va cădea în lotul reprezentanților casacei negru cu alb, singurul adversar rămânând tot Jessica, mai bine încălecată de data aceasta. Indicăm: GRAJD NEGROPONTES, Jessica.

3. **Premiul Domnișoarelor.** Luțica debutează. Smaranda a învins atât pe Povestea cât și pe Harța în ziua debutului. De atunci iapa din Geneviève a mai alergat odată când a fost învinsă de Tarzan. Despre Povestea se povesteau lucruri bune la debut. A infirmat încrederea ce i s'a acordat. Intr'un pronostic rațional nu putem s'o selecționăm decât pentru locul al doilea. Indicăm: SMARANDA, Povestea.

4. **Premiul Prefecturei Jud. Ilfov.** Alergarea se reduce la un duel: Grajdul Scroviște —Stop. Armăsarul hergheliei Cislău nu poate să dea 6 kgr. nici unuia din pensionarii lui Romanes. Intre aceștia ne place mai mult Răsfățat. Indicăm: HERGHELIA SCROVISTE.

5. **Premiul Banatului.** Plecarea lui Rubin este problematică. Ultima cursă a lui Răvaș îl arată pe acesta în bună formă. Hazliu este mai bun decât Don Alberto, după rezultatul premiului Al. Marghiloman. De atunci însă, pensionarul d-lui Negropontes a concurat în progres, în special după Corsar a cărui cursă din Derby ridică acțiunile fiului lui Leander. Flor Fina stă pe o victorie ușoară. Este barată însă de Hazliu. Credem că alergarea se va petrece între caii de 3 ani.

Alergarea între Hazliu și Don Alberto este extrem de dificilă. Mai mult prin simplă impresie vom prefera pe cel de al doilea.

Indicăm: DON ALBERTO, Hazliu.

6. **Premiul Domnișoarelor.** Măcieș debutează iar Mazepa nu poate să emită pretenții pe baza alergării de debut. Rămân Nae și Tarzan. S'au întâlnit la 22 Mai când cel de al doilea a dispus cu un cap de Nae, după ce pierduse multe lungimi la plecare.

Ultimele lor două curse de la 29 Mai îl arată tot pe Tarzan mai bun. Credem că va putea să-i dea 2½ kgr. lui Nae. Indicăm: TARZAN, Nae.

7. **Premiul M-lle de Joinville.** Princier a alergat pe distanțe mai scurte decât cea de astăzi. Totul depinde de felul cum se va comporta pe cei 2400 metri ai pistei vechi. Hop și Eu are cursa după Miss Rock pe 2200 metri și în special pe cea din premiul Bon Jeloud. Este calul de învins. Afară de ultimele două alergări, când s'a plasat, Jock n'a făcut mai nimic de seamă. Nolcică cu greutatea pe care o poartă este calul cu o bună șansă. Vom prefera însă pe Hop și Eu. Indicăm: HOP ȘI EU, Nolcică.

Programul alergărilor

BANEASA: Ziua XIV-a Duminică 5 Iunie 1938

— ALERGĂRILE INCEP LA ORA 15 —

I. PREMIUL CUBA — (VANZARE) — 1600 m. P. V.
20.000; 4.000; 2.000; 1.000 lei.

R. Polizu-Micșunești	Saturnus	72	*0*
R. Polizu-Micșunești	Jane	60	*Spătaru*
A Dumitraș	Răstel	60	*R. Cristea*
D-na A. Gill	Cin'te ține	60	*J. Gill*
Marius Antonescu	Ștefania	56½	*Cucu Ar.*
Colonel Polizu-Micșunești	Elada	55½	*G. Enescu*
J. Karmitz	Naum	55½	*0*
Lt. Râureanu	Răscoala	55½	*Ilinca*
Col. G. Săvoiu	Licurici	53	*Mullot*
Leon Grigorescu	Nelson	52	*Vincent*

II. PREMIUL POLONIUM — (WELTER H'CAP) — 1600 m. P. N.
25.000; 5.000; 2.500; 1.200 lei.

J. Karmitz	Hop și eu	70½	*0*
J. Karmitz	Favoritul meu	65½	*0*
Em. Em. Săvoiu	Nolcică	63½	*0*
S. Schwartz	Caiafa	59½	*0*
G. Negropontes	Loti	58½	*Vincent*
Gr. Mircea	Acacia	53½	*Mullot*
G. Negropontes	Sanda	51½	*Cucu Ar.*
Căpitan C. Paraschivescu	Orz	51	*0*
Locot.col. Tr. Romano	Băbuca	49½	*Logofătu*
T. Câmpeanu	Jessica	48	*Gostony*
Em. Em. Săvoiu	Costinel	47½	*Huțuleag*

III PREMIUL DOMNIȘOARELOR — 900 m. L. D.
40.000; 8.000; 4.000; 2.000 lei.

D. Al. Ghica	Povestea	54	*Gill J.*
Grigorescu și Popescu-Letea	Smaranda	51½	*Vincent*
R. Polizu-Micșunești	Harța	49	*Huțuleag*
Col. G. Săvoiu	Luțica	49	*Cucu A.*

IV. PR. PREFECTUREI JUD. ILFOV — 1800 m. P. N.
75.000; 15.000; 7.500; 3.500 lei.

Herghelia Brânceni	Brânceni	52½	*0*
Herghelia Cărăpciu	Getta	53	*0*
Herghelia Cislău	Stop	53½	*R. Cristea*
Herghelia Scroviște	Cătălin	52½	*0*
Herghelia Scroviște	Corsar	52½	*0*
Herghelia Scroviște	Dornic	52½	*Mullot*
Herghelia Scroviște	Răsfățat	52½	*A. Cucu*
C. Patac	Hazliu	54½	*0*

V. PREMIUL BANATULUI — 1700 m. P. N.
40.000; 8.000; 4.000; 2.000 lei.

R. Ganea	Rubin	55	*?*
Herghelia Cărăpciu	Getta	46	*0*
Herghelia Scroviște	Danciu	59½	*0*
J. Karmitz	Naum	45	*0*
Căp. Maxim	Menelik	59½	*R. Cristea*
D. Mironescu	Flor fina	50½	*Mullot M.*
G. Negropontes	Geza	55½	*Ar. Cucu*
G. Negropontes	Don Alberto	53½	*Vincent*
D-na V. Z. Nicolau	Răvaș	57½	*J. Gill*
C. Patac	Hazliu	49½	*Huțuleag*

VI. PREMIUL DOMNIȘORILOR — 900 m. L. D.
40.000; 8.000; 4.000; 2.000 lei.

Herghelia Scroviște	Măcieș	51½	*Mullot*
D-na Zoe I. Lungu	Tarzan	56½	*Vincent*
Col. Em. Săvoiu	Mazepa	51½	*Huțuleag*
Colonel M. Slomnescu	Nae	54	*Horvath*

VII. PREMIUL M-ELLE DE JOINVILLE — (H'CAP) — 2400 m. P. V.
35.000; 7.000; 3.500; 1.700 lei.

Herghelia Scroviște	Danciu	64	*0*
R. Ganea	Rubin	62	*Horvath*
Col. G. Săvoiu	Luța	61½	*0*
J. Karmitz	Hop și eu	59	*Garner*
S. Schwartz	Princier	54	*Vincent*
Em. Em. Săvoiu	Nolcică	52	*Mullot*
Ch. Nirescher	Pok	51½	*Huțuleag*
J. Karmitz	Naum	¼	*0*

BANEASA

Publicarea greutăților

BANEASA — ZIUA XV-a — Miercuri 8 Iunie

PR. LE BARATERO W. Hcp.
25.000 lei, 1.800 metri

Hop și eu	68½
Onuța	67
Afurisit	67
Geza	65½
Boccacio	64
Carmen	64
Credința	61
Pok	61
Goblin	60½
Ghiauroaica	54½
Doshko	52½
Acacia	51½
Natașa	51
Orz	49
Puișor	48½
Jessica	45½
Lulu	45

PREMIUL TEILOR W. H'cap.
25.000 lei, 1.500 metri

Nacelle d'Or	68
Brânceni	67½
Favoritul meu	67
Tini	64
Li	62½
Mayar	61
Furtuna	60
Naum	60
Caiafa	59½
Răzor	59½
Marmara	58½
Aluna	55½
Spătar	55
Hoțoaica	54
Sanda	53½
Lăpușneanca	53
Necaz	53
Băbuca	50
Zori de Zi II	45
Ciurlan	45
Poiana	45

PREMIUL GAROAFA Hcp.
30.000 lei, 1.600 m.

Răvaș	69
Scârbă mică	67
Weekend	62½
Parabola	62½
Madrigal	62
Foulaubin	62
Rubin	61½
Bard	61½
Aleluia	61
Très Pratique	59
Don Alberto	58½
Onuța	58
Princier	57
Geza	56½
Magnat	56
My Lass	56
Carmen	55
Glorietta	55
Boccacio	54½
Flor fina	54½
Cătălin	53½
Credința	51½
Goblin	51½
Obor	51½
Frunză	49½
Meșteru Manole	45½
Acacia	42
Băbuca	40

Băneasa - Trap

Program definitiv

Băneasa-Trap — Ziua VII-a Marți 7 Iunie

PREMIUL OLANEȘTI
Condiție — 14.500 lei

1700 Dacia, Lin.
1720 Măgura, Desiș.
1740 Elena, Dâmb, Tais.
1760 Diadia Lui, Delt.
1780 Harry Boy.
1800 Zenit.
1840 Iubita.

PREMIUL OFELIA
Condiție — 18.000 lei

2100 Jarvis.
2120 Livada, Giuditta.
2140 Havana, Gruia.
2160 Gruia.
2180 Florica II, Trixie.
2200 Haron.

PREMIUL ORASTIE
Grupa E — 13.000 lei

1700 Brebenea, Jarvis, Du-te, King Worthy, Pock, Casatca, Sorvaneț, Domnica, Vântișor.

PREMIUL OCNIȚA
Grupa A — 9500 lei

1700 Admiral Worthy, Luna II (ex Lunu), Măgura, Mârțoaga, Sorana, Desiș, Tais, Lin, Elena, Dâmb.

PREMIUL ORȘOVA
Handicap — 18.000 lei

2200 Pinkerton, Durdulia.
2220 Kamaa, Olenca.
2240 Legionar.
2260 Sorvaneț, Domnica.
2280 Pock.
2300 Havana.

PREMIUL VADUL CRIȘULUI
Record — 27.000 lei

1700 Ideal, Pleava.
1720 Szelvesz, Dorita Mea, Wodka, Blondella, Pai, Amsel.
1760 Gretelbub, Haron.
1780 Citronat Gordon.
1800 Roland D.

PREMIUL OMEGA
Condiție — 16.000 lei

2120 Ciclop, Busuioc, Aventurier.
2140 Livada, Mura II, Voina, Spic, Ciclop.
2160 Igor, Jarvis.
2180 Igen.
2200 Peceora.
2220 Voința.

PREMIUL ON
Handicap — 18.000 lei

2100 Ciclon, Bruma II.
2120 Isabela, Sorvaneț.
2140 Brebenea, Jarvis, Benito H.
2160 Dorita Mea, Ierosca II, Talaz. P.Pock, Catinca.
2180 Primrose.
2200 Pai.
2220 Naplopo, Margaret T.

PREMIUL ORHEI
Handicap — 14.500 lei

1700 Mârțoaga.
1720 Avanti III, Extra.
1740 Zâna Worthy, Baron, Oborean, Vestit, Aventurier.
1760 Bebeca, Valona, Igen.
1780 Mura II.
1800 Pinkerton, Durdulia.
1820 Livada, Kalifa, Peter Worthy, Busuioc.

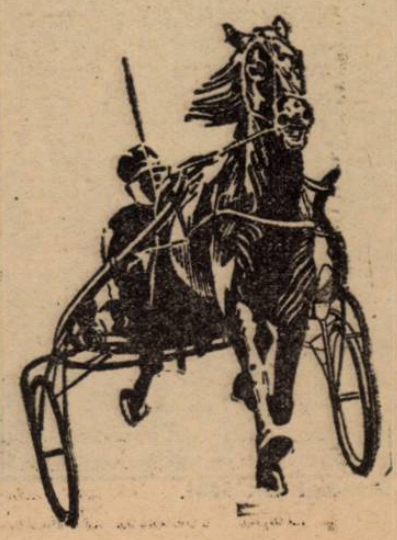

Hipism

Eri la Băneasa-Trap

Voința a câștigat Premiul Muscletone

Reuniunea de eri de la Băneasa Trap, a atras un impresionant număr de spectatori în incintele cochetei arene.

Programul acestei reuniuni — așa cum anticipam în avant cronică — s'a prezentat la un înalt standard de spectaculozitate.

Cele nouă probe — din care numai premiul Natter a făcut excepție — au fost una mai interesantă ca alta.

Bogate în faze variate, cu sosiri strânse și terminate cu rezultate care să mulțumească atât pe jucătorii de outsideri cât și pe favoriți, au furnizat un spectacol omogen și al cărui calificativ nu poate fi altfel decât superlativ.

Cea mai spectaculoasă alergare a zilei, a fost proba vedetă „PREMIUL MUSCLETONE".

Cei nouă participanți la disputarea gloriei de a câștiga acest premiu creiat în onoarea marei vedete europene Muscletone, ne-au făcut să asistăm la o cursă viu disputată și care ne-a scos în evidență o nouă vedetă — lucrul este îmburător căci cursele patru anilor sporesc în interes — LEGIONAR.

Fiul iepei Legenda a marcat cu această ocazie excelentul cronometraj de 1.31.6, cronometraj ce trebuește corectat cu un coeficient corespunzător lungului galop luat pe prima parte a parcursului, galop în care a pierdut aproximativ 30 metri.

Excelent fondist, pensionarul lui Slobozenco deabea de acum înainte ne va arăta ce poate.

Și fără îndoială că poate mai mult decât a arătat până în prezent căci este un element tardiv.

Continuând marele progres în care se află, Legionar va deveni desigur un serios concurent al Derbyului ce se alege peste o lună și ceva.

Tot cursele de eri ne-au mai servit o revelație : BREBENEA.

Am avut totdeauna o părere excelentă despre fica lui Badea Teu și Kato, dar recunoaștem că încă n'o socotea incapabilă de a arăta ceeace a arătat eri.

Cronometrajul de 1.24.7 și mai ales lupta dusă pe lungimea unui întreg kilometru cu Farao pun în foarte frumoasă lumină posibilitățile pensionarei lui Gaidaev și tot odată pe acelea a lui Badea Teu ca reproducător.

Așteptăm cu multă nerăbdare să vedem la lucru pe Dolly B o frumoasă mânză de doui-ani din excelenta Dolly și acest Badea Teu.

După revelația STROLCH ca reproducător, iată că și Badea Teu ne servește o nouă revelație.

Din restul câștigătorilor o mențiune specilaă merită reprezentanții antrenamentului Andreyevsky, Gruia și Casatca.

Fiul lui Strolch a recoltat o frumoasă victorie asupra lui Amzel, la egal, iar iapa de 4 ani readusă la buna valoare și-a corectat cel mai bun record din carieră și asta pe o distanță cam lungă pentru posibilitățile ei.

1. PR. MARTA a fost o alergare clară terminată cu un final dramatic. Sultana — deși a galopat odată — a condus pe întreg parcursul, iar la finish, oprită din acțiune când a fost atacată de Aventurier a galopa, continuându-și galopul până pe linia sosirei. A fost imitată și de Aventurier, astfel că Zgomot a fost daclarat primul, iar Vestit al doilea.

2. PR.NATTER. Little Orphan a condus pe întreg parcrusul urmată la distanță deferentă de Giuditta.

3. PR. NERO. Diadia Lul a condus din plecare la sosire cu un avantaj categoric asupra lui Dâmb și Măgura, în timp ce Harry Boy și Zenit galopau în repetate rânduri, iar restul concurenților urmau la peste 100 metri. Până la potou, ordinea n'a suferit nici o modificare.

4. PR. MARIENDORF. Venezia profitând de un scurt galop luat la plecare de Amzel și de o ezitare a lui Gruia, a condus ostilitățile până la intrarea în linia dreaptă. Aci Amzel a atacat pe dinafară, iar Gruia a fost strecurat la coardă. După luptă fiul lui Strolch a câștigat urmat de Amzel și Venezia, iar Pleava la distanță respectabilă a terminat a patra.

5. PR. BEAUMANOIR. Odată cu consumarea primului tur, Dudu Gordon a luat conducerea urmat de Tais și Extra în timp ce Dor de Ducă, făcea o greșeală, în urma căreia a ieșit din cursă.

Pe linia dreaptă, Dudu Gordon a câștigat de puțin dar sigur asupra lui Tais urmată la scurt interval de Extra și Ștrengar care deși a pierdut mult teren la plecare a terminat al patrulea. Pentru scurt timp conducerea a fost luată de Lăcrămioara care însă în urma câtorva galopuri a retrogradat spre mijlocul plutonului lăsând conducerea lui Ciclop talonat deaproape de Voința în timp ce Legionar refăcea terenul ce-l despărțea de leaderi. Ordinea s'a păstrat neschimbată până în preajma potoului, unde Voința a trecut de Ciclop . Al treilea Legionar terminând impetuos.

7. PR. ORAVIȚA. Brebenea a condus pe întreg parcursul urmată de Farao și Wodka în timp ce Pai pierdea teren prețios într'un galop. Ordinea s'a menținut așa până la sosire, rezistând insistentelor lor atacuri date de Farao care a apropiat-o până la un cap. Wodka a precedat pe Pai în galop la sosire și astfel locul al patrulea a fost atribuit Blondelei.

8. PR. BENEDICT. Casatca a condus cu un avans apreciabil pe întreg parcursul asupra lui Talaz. Pe linia dreaptă, Talaz a galopat, iar din fundul plutonului au înaintat impetuos Benito H. P. și Dorita Mea care n'au putut însă prinde pe leaderă.

9. PR. MOKO. Spic a condus pe prima parte a parcursului cu un mare avans. Pe ultimele sute de metri, a intervenit puternic Durdulia care pe linia dreaptă a prins pe leader, dar în momentul când în preajma potoului lua avantajul, a galopat, prelungind galopul până în linia sosirei. Prin distanțarea ei, Spic a fost declarat primul, iar Peter Worthy al treilea și Tutun al patrulea.

Informații

● Alergările de astăzi de la Băneasa, încep la ora 15 precis.

● Eri la Băneasa-Trap, la event s'au plătit cotele :

Tribună

Zgomot—Diadia Lul 106.
Diadia Lul—Gruia 59.
Gruia—Dudu Gordon 76.
Dudu Gordon—Voința 383.
Voința—Brebenea 277.
Brebenea—Casatca 256.
Casatca—Spic 59.

Peluză

Zgomot—Diadia Lul 134.
Diadia Lul—Gruia 50.
Gruia—Dudu Gordon 134.
Dudu Gordon—Voința 115.
Voința—Brebenea 165.
Brebenea—Casatca 177.
Casatca—Spic 64.

● Eri la Băneasa-Trap, la pariul ordinei s'au plătit cotele :

Zgomot—Vestit 35.
Gruia—Amzel 23.
Brebenea—Farao 65.
Casatca—Benito H. P. 43.

● Astăzi la Băneasa se începe un nou pariu austriac, având drept miză inițială suma de 30.000 lei. La acest pariu, vor conta toate cele 7 alergări ale zilei.

Este aproape sigur, că acest austriac va ajunge la suma de 75.000 lei.

● Premiul Polonium (cursa II-a) cu Premiul Banatului (cursa V-a) și Premiul M-elle de Joinwille (cursa VII-a) sunt eventurile de astăzi dela Băneasa.

REZULTATUL TECHNIC

— Ziua VI-a — Sâmbătă 4 Iunie 1938 —

I. PREMIUL MARTA — Grupa C. — 2200 metri (15.33) 7.500, 1.800, 800 lei.

1	**Zgomot**	2200	3.31	1.35⁰	*D. Dobrescu*	16	17
2	**Vestit**	2200	31	35⁰	*Drăgotescu*	75	43
3	**Avanti III**	2200	39⁵	39⁵	*G. Ghinea*	411	426
d	**Sultana**	2200	28¹	34⁶	*I. Zabelin*	30	20
d	**Aventurier**	2200	28⁵	34⁵	*T. Popa*	83	83

Zgomot (Badea Petre și Zâna) aparține d-lui **Gh. Niculescu**
Pariu mutual: Tribună: 16, 11, 15. Peluză: 17, 12, 16 lei

II. PREMIUL NATTER — Cursă condiție — 1700 metri (15.46) 10.000, 2.500 lei

1	**Little Orphan**	1700	2.37⁵	1.32⁵	*N. Cerkasoff*	11	11
2	**Giuditta**	1740	39¹	31¹	*Tr. Marcu*	28	23

Little Orphan (Mc. Elwyn și Calumet Cut le Roock) aparține **Contesei Benckendorff**
Pariu mutual: Tribuna: 11. Peluza: 11

III. PREMIUL NERO — Cursă condiție — 2100 metri (16.21) 9.000, 2.300, 1.000, 700 lei

1	**Diadia Lul**	2100	3 31	1.40⁶	*Dobrescu*	24	24
2	**Dâmb**	2140	32⁵	39⁵	*Podoleacov*	14	16
3	**Măgura**	2120	36¹	41⁰	*Trifulescu*	351	234
4	**Harry Boy**	2180	38	40	*G. Ghinea*	83	86
	Zenit	2200	38¹	39⁵	*Andreyevsky*	14	16
	Flăcău	2100	49⁵	48⁰	*F. Voronin*	1756	1170
	Lin	2100	4.05⁵	57	*D. Barna*	1463	1170
	Jenny	2100	13⁵	59⁵	*N. Terehov*	5858	195

Diadia Lul (Pajdas și Domnița II) aparține d-lui **D. V. Cristea**
Pariu mutual: Tribună: 24, 15, 16, 26. Peluză: 24, 18, 15, 19 lei

IV. PREMIUL MARIENDORF. — Grupa G. — 1700 metri (16.45) 11.000, 3.000, 1.200, 800 lei

1	**Gruia**	1700	2 30⁶	1.28⁵	*Andreyevsky*	16	17
2	**Amsel**	1700	31¹	28⁰	*P. Borisiac*	18	19
3	**Venezia**	1700	31⁵	29	*T. Marcu*	144	89
4	**Pleava**	1700	37	37⁴	*D. Dobrescu*	248	266

Gruia (Strolch și Grija) aparține **Hergh. Rușetu**
Pariu mutual: Tribună: 16, 10, 10. Peluză: 17, 10, 10 lei

V. PREMIUL BEAUMANOIR — Handicap — 2100 metri (17.10) 9.000, 2.300, 1.000, 700 lei

1	**Dudu Gordon**	2140	3.34⁵	1.40¹	*G. Ghinea*	51	36
2	**Tais**	2100	34⁵	42⁵	*I. Zabelin*	284	206
3	**Extra**	2160	34⁹	39⁶	*M. Pavlic*	76	74
4	**Ștrengar**	2240	37	36⁹	*Andreyevsky*	52	40
	Sorana	2160	42	42⁵	*Podoleacov*	52	40
	Desiș	2100	47⁵	48⁵	*N. Gaidaiev*	265	446
	Dor de Ducă	2160	55¹	48⁵	*Slobozenco*	—	—

Dudu Gordon (Gordon Peter și Dumbrava) aparține d-lui **C. A. Marinescu**
Pariu mutual: Tribună: 51, 35, 36. Peluză: 86, 20, 55 lei

VI. PREMIUL MUSCLETONE — Cursă condiție — 2200 metri 17.36) 25.000, 8.000, 4.000, 2.000, 1.000 lei

1	**Voința**	2240	3.26²	1 32¹	*N. Gaidaev*	50	28
2	**Ciclop**	2240	26⁴	32¹	*Slobozenco*	87	135
3	**Legionar**	2260	27¹	31⁵	*Drăgotescu*	87	135
4	**Lăcrămioara**	2240	30⁵	34	*I. Crotenco*	19	20
	Busuioc	2240	33⁹	35⁵	*G. Ghinea*	350	260
	Olenca	2240	35⁵	36¹	*M. Pavlic*	623	339
	Sonora	2260	36⁹	36	*I. Zabelin*	100	99
	Sorvaneț	2240	37⁵	37¹	*P. Borisiac*	74	174
	Domnica	2260	43⁵	38⁰	*Dobrescu*	64	95

Voința (Wapitti și Vulpea) aparține d-lui **A Niculescu**
Pariu mutual: Tribună: 50, 17, 36, 36. Peluză: 28, 18, 60, 60 lei

VII. PREMIUL ORAVIȚA — Record — 1700 metri (18.00) 10.000, 2.500, 1.200, 800 lei

1	**Brebenea**	1720	2 34⁵	1.29⁷	*N. Gaidaev*	60	65
2	**Farao**	1760	34⁴	27⁷	*Slobozenco*	19	21
3	**Wodka**	1760	35	28¹	*N. Cerkasoff*	46	39
4	**Blondella**	1760	38	29⁵	*T. Marcu*	76	96
d	**Pai**	1760	35⁵	28⁵	*G. Ghinea*	42	38

Brebenea (Badea Teu și Kato) aparține d-lui **M. Moțea**
Pariu mutual: Tribună: 60,, 16, 14. Peluză: 65, 22, 14 lei

VIII. PREMIUL BENEDICT — Handicap — 2100 metri (18.25) 9.000, 2.300, 1.000, 700 lei

1	**Casatca**	2100	3.11⁵	1.31	*M. Pavlic*	31	23
2	**Benito H. P.**	2120	12⁵	30⁷	*V. Vârlan*	30	23
3	**Dorita Mea**	2160	12⁵	29	*S. Corol*	31	50
4	**Bruma II**	2100	13⁵	32¹	*Komarnițky*	94	81
	Talaz	2160	14	31⁵	*Dumitrescu*	66	80
	Catinca	2140	24⁵	35⁰	*G. Ghinea*	235	202

Casatca (Bandi și Cometa) aparține d-lui **A Ianușevici**
Pariu mutual: Tribună: 31, 19, 20. Peluză: 25, 14, 14 lei

IX. PREMIUL MOKO. — Handicap — 2100 metri (18.49) 10.000, 2.500, 1.200, 800 lei

1	**Spic**	2100	3.24⁵	1.37⁵	*G. Gram*	20	20
2	**Peter Worthy**	2220	27⁵	33⁵	*N. Gaidaev*	110	107
3	**Tutun**	2180	29⁴	36¹	*Slobozenco*	35	42
4	**Aventurier**	2120	39⁵	43⁷	*T. Popa*	64	116
	Avanti III	2100	41⁹	45⁶	*G. Ghinea*	358	255
	Baron	2140	42⁴	43⁰	*D. Dobrescu*	66	81
d	**Durdulia**	2200	24⁵	32⁵	*S. Corol*	178	107

Spic (Ieroșca și Sophie) aparține d-nei **Păcuraru și Hermelin**
Pariu mutual: Tribună: 20, 14, 16. Peluză: 30, 26, 44 lei

ATLETISM

Ultima zi a concursurilor străjereşti s'a desfăşurat într'un cadru impunător

Liceul Voevodul Mihai şi Institutul Pompilian, câştigătorii concursurilor

Ultima zi a concursurilor străjereşti, s'a desfăşurată în prezenţa oficialităţilor Străjei Ţării, în frunte cu d. şi d-na Teofil Sidorovici, d. general I. Manolescu, d. St. Şoimescu, M. Savu, N. Boerescu, comandanţii din Straja Ţării, Falanga Străjerilor şi străjerelor, etc.

Prima probă cu care s'a început concursul a fost 80 m. finală.

80 M. PLAT FINALA (STRAJERI)

Lupta s'a dat între opt concurenţi. Cursa porneşte într'o alură îndrăcită, Hidioşanu (G. Şincai) luând conducerea plutonului.

Din urmă însă Gh. Gheorghe (A. Vlaicu) împinge eroic, ameninţând insistent primul loc, pe care Hidioşanu până la finish nu-l pierde. Îl urmează Gh. Gheorghe, Munteanu şi Teodorescu.

Iată rezultatul technic:

1. Hidioşanu (G. Şincai) 9 s. 8/10.
2. Gh. Gheorghe (A. Vlaicu) 10 s. 0.
3. Munteanu (C. Vodă).
4. Roşianu (C. Vodă).
5. Teodorescu (S. Central).
6. Culescu (Sp. Haret).

50 M. PLAT FINALA (STRAJERE)

Desigur că această cursă nu a fost în aceiaş alură cu a băeţilor, totuşi ea a fost extrem de disputată.

Eleva Richter (Pompilian) eroina cursei, pornită în trombă intră în duel cu micuţa Dumitriu Lilica dela Gimn. Com. Doamna Stanca, care deşi puţin desvoltată împinge curagios.

Până la urmă a trebuit să cedeze impetuozităţii colegii mai mari, clasându-se în locul secund.

REZULTATUL

1. Richter Georgeta (Pompilian) 7 s. 5/10.
2. Dumitriu L. (D. Stancu) 7 s. 6/10.
3. Tipătescu C. (Moteanu) 7 s. 7/10.
4. Niculescu Al. (D. Ileana).
5. Vidrighin E. (Ortodoxă).
6. Georgescu Alexandrina.

STAFETA 6×80 M. (STRAJERI)

A fost cea mai înverşunată probă. Veleităţile de câştigători şi le-au disputat Colegiul Naţional Sf. Sava, liceul M. V. Mihai şi Cantemir Vodă.

A câştigat cel mai bun, iar acesta a fost Colegiul.

Echipa câştigătoare a avut configuraţia: Drăgănescu, Geanolu, Simu Andrei, Popescu C., Mihăescu Al. şi Nicolau Samson.

REZULTATUL

1. Colegiul Naţional Sf. Sava 57 s. 0.
2. Liceul Marele Voevod Mihai 57 s. 8/10.
3. Cantemir Vodă 58 s. 2/10.
4. Liceul Gh. Şincai.
5. Liceul Industrial No. 2.

STAFETA 6×60 M. (STRAJERE)

S'au prezentat la start cinci echipe şi anume: Institutul Pompilian, Şcoala centrală, Ortodoxa Internat, Gimnaziul Com. Domniţa Stanca şi liceul Regina Maria.

REZULTATUL

1. Pompilian 53 s.
2. Gimn. Domniţa Stanca 55 s. 2/10.
3. Şc. Centrală.
4. Ortodoxă Internat.
5. Regina Elisabeta.

1.500 M. (TEREN VARIAT STRAJERI)

S'au prezentat la start 22 de cuiburi. Fiecare concurent alerga în costum străjeresc şi cu rucksak.

REZULTATUL

1. Liceul M. V. Mihai 6 m. 40 s.
2. Liceul Prof. Asociaţi 6 m. 45 s.
3. Liceul Aurel Vlaicu 6 m. 49 s.
4. Stolul Ghencea 6 m. 50 s.
5. Liceul Cantemir Vodă 6 m. 59 s.
6. Liceul Mihai Viteazul 7 m. 03 s.

ARUNCAREA GRENADEI (STRAJERI)

Prioritatea au avut-o concurenţii dela Seminarul Central, cari şi de data aceasta nu şi-au desmintit faima de buni oinişti, reuşind să totalizeze 369 m. 28.

REZULTATUL

1. Seminarul Central 369 m. 28, cu performanţele: 57 m. 20, 62 m. 10, 58 m. 68, 67 m. 45, 56 m. 40, 67 m. 45.
2. Liceul Gh. Şincai 317 m. 95, cu aruncările: 52 m. 25, 52 m. 80, 65 m. 10, 51 m. 65, 48 m. 40, 47 m. 75.
3. Liceul Mihai Viteazul 310 m. 45.
4. Liceul M. V. Mihai 287 m. 30.
5. Liceul Cantemir Vodă 269 m.
6. Colegiul Sf. Sava 268 m. 10.

CLASAMENTUL GENERAL

In urma rezultatelor obţinute, clasamentul general are următoarea configuraţie.

STRAJERE

	50 m.	6×60	Volley	total
Pomp.	12	12	2	26
D-ţa Stanca	8	8		16
Moteanu	6			6
D-ţa Ileana	4			4
Ort. Int.	2	4	4	10
Reg. Elisabeta	1	4		3
Centrala		6	8	14
Notre Dame			12	12
Regina Maria			6	6
Heliade Rădulescu			1	1

CLASAMENTUL

I Pompilian 26.
II D-ţa Stanca 16.
III. Central 14.
IV. Notre Dame 12.
V. Ort. Internat 10.
VI. Moteanu şi Regina Maria 6.

STRAJERI

	30 m.	6×80 m.	1500 m.	gr-da	total
Şincai	12	4		8	24
Aurel VI	8		6		14
Prof. Asoc.	6		3		14
Cantemir	4	6	2	2	14
Mihai Viteazu	2		1	6	9
Spiru Haret	1				1
Sf. Sava		12		1	13
L. Marele Voevod Mihai		8	12	4	24
Indust. No. 2		2			2
Ghencea			4		4
Seminarul Central				12	12

CLASAMENTUL

I. Marele Voevod Mihai 24; Şincai 24.
II. Aurel Vlaicu 14; Prof. Asociaţi 14.
III. Cantemir 14.
IV. Colegiul Sf. Sava 13.
V. Central 12.
VI. Mihai Viteazul 9.

MARŢI 7 IUNIE VA AVEA LOC IMPARŢIREA PREMIILOR

Marţi 7 Iunie se va face în parcul A. F. S. R. la Soseaua Kiseleff împărţirea premiilor. Toţi concurenţii străjeri vor fi prezenţi.

Eri s'a dat plecarea în

Prima etapă a ştafetei graniţelor

2000 de străjeri au deschis această uriaşă competiţiune

Ştafetele străjereşti ale graniţelor ţărei organizate de comitetul central de sub preşedinţia d-lui ministru general Gabriel Marinescu, au luat eri dimineaţă în zorii zilei plecarea dela cele 3 puncte de frontieră mai depărtate ale ţării.

La fiecare punct de plecare, solemnitatea a luat aspectul unei adevărate sărbători.

In mijlocul manifestaţiilor de entuziasm şi devotament către Suveran, populaţia civilă, capii autorităţilor de frontieră, grănicerii şi străjerii au salutat cu emoţie momentul solemn în care s'a introdus în urnă pământ din ultima fâşie de glie românească.

STAFETA STRAJEREASCA A GRANIŢEI DE VEST

La punctul de frontieră Cenadul Mare, s'a dat plecarea ieri dimineaţă la ora 6, pentru ştafeta străjerească a graniţei de Vest.

Intreaga caravană într'un aspect de sărbătoare străbate drumurile ţării, fiind primită pretutindeni cu entuziasm de populaţia care străjuia pe şosele. La ora 10.55 ştafeta graniţei de Vest a sosit la Timişoara. Dela marginea oraşului până în centru în faţa prefecturii, atleţii au trecut în aclamaţii prin mulţimea înşiruită pe două rânduri.

După o jumătate de oră, ştafeta şi-a continuat traseul spre Lugoj, unde a sosit la ora 7,35. La Lugoj, după o primire sărbătorească, urna cu pământ a fost depusă la prefectura judeţului, urmând ca azi dimineaţă la ora 6 să se dea plecarea în etapa 2-a spre Caransebeş, Orşova, T.-Severin.

ŞTAFETA STRAJEREASCA A GRANIŢEI DE NORD

Din punctul de frontieră Grigore Ghica Vodă a pornit azi dimineaţă la ora 6. stafeta străjerească a graniţei de Nord. Au fost prezenţi sute de tineri străjeri, cari vor acoperi distanţa Grigore Ghica Vodă, Burdujeni, Roman, Mizil, Bucureşti.

Cu aceeaşi solemnitate şi în faţa unui public imens, stafeta graniţei de Nord a fost deschisă dându-se pornirea pentru primul kilometru.

După 2 ore, timp în care urna cu pământ dela graniţă a fost purtată din kilometru în kilometru de alt străjer, stafeta a ajuns la ora 8 şi jumătate la Cernăuţi.

Solemnitatea dela Cernăuţi a adunat în centrul oraşului o multime imensă. Străjerul care a adus urna pe parcursul ultimului kilometru până în centrul orasului, a fost primit cu vii aclamaţii.

Ştafeta şi-a continuat apoi drumul spre Suceava, unde s'a terminat prima etapă la ora 14.23. Azi dimineaţă în zorii zilei, se va da plecarea în a doua etapă, spre Roman.

ŞTAFETA STRAJEREASCA A GRANIŢEI DE EST

La punctul de frontieră Vadul lui Vodă, locul de plecare al ştafetei străjereşti a Graniţei de Est, a avut loc ieri dimineaţă la ora 6, solemnitatea introducerii pământului în urna care apoi a fost sigilată. Au asistat la această solemnitate grănicerii dela frontieră, vameşii şi mulţimea sătenilor în costumele lor naţionale pitoreşti.

La ora 9.20 ştafeta soseşte la Chisinău.

In timp de o jumătate de oră cât ştafeta a rămas în oraş, pergamentul omagial a fost semnat de mulţimea celor prezenţi.

Ştafeta şi-a continuat itinerariul spre: Huşi unde a ajuns la ora 16.30, încheiând în mod solemn prima etapă a marii demonstraţii străjereşti. Azi dimineaţă la ora 6, plecarea spre Tecuci cu oprire la Bârlad.

Azi la Velodrom

Se va disputa brevetul atletic pentru toate categoriile

Astăzi de dimineaţă începând dela ora 9 pe terenul Velodrom, se va disputa brevetul atletic pentru toate categoriile.

Un concurent ca să poată obţine brevetul atletic trebue ca să treacă cu succes toate standardurile prevăzute la cele 5 probe.

Dăm mai jos condiţiunile pentru cele trei categorii.

CATEGORIA I-a

100 m. plat = 13, s. 5/10.
1500 m. = 6 min.
lungime = 5 m.
înălţime = 1,30 m.
greutate (ambele mâini) = 13 m.

CATEGORIA II-a

100 m. plat = 12 s. 9/10.
1500 m. = 5 min. 30 s.
lungime = 5,30 m.
înălţime = 1,40 m.
greutate (ambele mâini) = 14 m.

CATEGORIA III-a

100 m. plat = 12 s. 5/10.
1500 m. = 5 min. 10 s.
lungime = 5,70 m.
înălţime = 1,50 m.
greutate (ambele mâini) = 16 m.

JURIUL

Directorul reuniunii; I. C. Petrescu; **cronometrori**: C. Leoveanu, Al. König, A. Ianculescu, D. Răducanu, A. C. Mazilu.

Judecători la sosire: I. C. Petrescu, Valter, V. Manolescu, König, Veleovici.

Sărituri: Famella, V. Manolescu.

Aruncări: Iordănescu, V. Trestioreanu.

Starter: C. Hârjeu.

Secretar: I. Paraschivescu.

Hand ball

Semifinala Campionatului Naţional

se va juca azi pe stadionul Giuleşti.

Astăzi după amiază pe arena din Giuleşti se va disputa un match de hand-ball, pentru semi-finala campionatului naţional, între B. T. V. (Bistriţa) şi C. F. R. (Bucureşti) campionul regiunei Muntenia.

După frumoasa impresie pe care a lăsat-o T. V.-Sibiu în matchul cu Viforul Dacia, avem acum o nouă ocazie de a admira calitatea hanb-ballului ardelean.

Echipele vor alinia pe teren cei mai buni oameni.

D. Manolescu va asigura o normală disputare a jocului.

Partida începe la ora 18.

Maria a Marghioalei născută Modură

femeia care a dat apă M. S. Regelui la întoarcerea în țară, la Vadul Crișului, vorbește „UNIVERSULUI SPORT"

Lumea sportivă va cunoaște și anul acesta manifestația de aleasă sportivitate, închinată Marelui Sportiv M. S. Regele, — sărbătorind momentul istoric: 8 Iunie 1930, când M. Sa, S'a întors în țară, aducând nădejdea unor vremuri mai bune.

Dar anul acesta, festivitatea ia proporții grandioase, de culminantă realizare sportivă, cum încă n'a fost imaginată până în prezent. Din patru colțuri ale țării ștafetele vor aduce pământ și prinos de închinare primului Sportiv al Țării.

In ziua de 8 Iunie, Capitala va îmbrăca haină de mare sărbătoare, pe „A. N. E. F." întâlnindu-se reprezentanții întregii suflări sportive, depunând, odată cu eforturile consumate de prumurile țării, omagiul lor Șefului Suprem al sporturilor, — această instituție și morală care se afirmă pe zi ce trece ca o piesă importantă și indestructibilă în organismul neamului nostru.

In cadrul acestor manifestațiuni ciclismul își are și el partea, vor lega Vadul-Crișului cu cicliști, disputându-și întâetatea, vor lega Cadul-Crișului cu Capitala țării, — aducând apă M. Sale Regelui.

Imaginată anul trecut de d. Vasile Canarache, — președintele federației române de ciclism, — alergarea a cunoscut un succes nebănuit, — fapt care a făcut ca anul acesta probei să i se pregătească o regie de mare amploare.

„Cupa Restaurației" va rămâne de aci încolo o probă clasică, simbolică, frumoasă ca însemnătate, traseu și dispută.

VADUL CRIȘULUI

La poalele Bihorului, sub umbra deasă, neagră, a culmilor pline de brazi, își odihnește căsuțele văruite proaspăt, cu brâuri colorate, patriarhalul sat Vadul-Crișului, — mângâiat în partea de nord de undele argintii și iuți ale Crișului-Repede.

Viața tihnită a acestui sat, pierdut pe harta României, a fost întreruptă brusc, acum 8 ani, fiindu-i dat să intre în istoria țării, — el fiind primul care a avut fericitul prilej să salute sosirea în țară a Suveranului.

De atunci Vadul-Crișului a eșit din anonimat și se bucură astăzi de o mare celebritate. — el retrăind în fiecare an bucurie 1930.

ria gustată la începutul lui Iu-

In satul acesta, unde și astăzi costumul dac — portul și pieptele de acum câteva mii de ani — e regăsit în toată înfățișarea bătrânilor de aci, cu opinci, cu bărbi enorme, așa cum se pot vedea în vechile stampe sau gravuri — ai să înțelegi o bunătate specifică românului și atât de bine întruchipată în cunoscutele și plasticele cuvinte care oglindesc firea și simțământul lui :

— Poftă bună, oameni buni.

— Mulțumim dumitale, poftim la masă.

DE VORBA CU MARIA MODURA, ACTUALMENTE SOȚIA PLUTONIERULUI A. MARGHIOALEI

Descinzând din tren, după aproape 15 ore de tăcănit de roți, în satul Vadul-Crișului, către ora prânzului, respiri ușurat un alt aer, tare, curat, departe de îmbulzeala și atmosfera îmbâcsită a metropoiei, cu fum și sute de mașini și unde bloc-house-urile uriașe te amenință să te strivească la fiece pas.

In umbra aleii dela gară, în cipirit de păsări, ca într'un pastel viu, în mijlocul naturii puternice și dădătoare de viață, tu, individ, evadat din încâlceala și ritmul trepidant al vieții metropolei, te simți străin, umil și stingher.

Satul a căpătat mai multă viață de când au început să sosească aci cicliștii, veseli și sgomotoși.

Cum nu prea am de admirat pe aci muzee, monumente, piese arhitectonice, sau altele, — afară de pitorescul căsuțelor albite, și cu brâuri de nuanțe țeluite, mă grăbesc să aflu pe Maria Modura, țăranca aceea care aflându-se pe locul unde a aterizat M. S. Regele Carol al II-lea, și dându-I să bea apă dintr'un ulcior de pământ, — a intrat în istorie.

Am găsit-o acasă. Câțiva vecini mi-au spus că „o sosit doar asară". Venise dela Deva, unde soțul ei, plutonierul A. Marghioalei, face serviciul la jandarmi.

Maria Modura, fata cu ulciorul, este acum Maria A. Marghioalei.

Înaltă, bine legată, zveltă, cu ochi albaștri mari, frunte largă și străjuind linia unor sprâncene viguroase.

Curajoasă, se îndeamnă repede la vorbă și, pe măsură ce își deapănă amintirea momentului de acum 8 ani, fața îi ia o altă expresie, pielița feții se schimbă sub un fior mistic, se îndreaptă în spete, ține capul în sus, mândră și vorbele-i curg clare, sonore, întrerupte din când în când de o emoție vie care i se sugrumă în gât, în timp ce obrajii i se înpurpurează și ochii prind a luci a plâns de înălțătoare bucurie.

MOMENTUL ISTORIC : 6 IUNIE 1930

Eram la câmp, la sapă, în ziua aceea, — ne spune Maria, — cu maică-mea, taica și fratele mai mic.

Soarele se ridicase de o suliță, nu mai era mult până la nămiaz. Tocmai când eram mai zoriți cu treaba, auzim prin văzduh un uruit mare.

Era un aeroplan, nu prea departe de noi.

Fratele meu a ridicat mâna spre avion, salutându-l.

După câteva clipe avionul s'a înapoiat, a început să dea târcoale și să se lase mai jos.

Părinții care credeau că fratele meu a aruncat cu pietre în avion, iar acuma acesta se dă jos să-l pedepsească, îngroziți au rupt-o de fugă, împreună cu poznașul.

Eu n'am fugit.

Am rămas locului să văd ce o să se întâmple.

Avionul s'a lăsat mare și greu în lan.

Printre porumbul și grâul crescut binișor, am văzut venind spre mine un ofițer (N. R. Era căpitanul Opriș care condusese avionul).

Mi-a cerut apă.

Am dat fuga într'un suflet la locul unde era ulciorul meu ascuns de văpaia soarelui, m'am repezit până la izvorul din apropiere și i l-am dat „unui ofițer frumos care era în avion", rugându-l să mă erte, că ulciorul e încă nou și are miros de pământ.

„Ofițerul" a făcut semn din cap că nu face nimic și a sorbit cu poftă din ulcior.

După câteva minute a apărut în zare un alt avion, care a poposit alături de primul.

„Ofițerul" s'a suit în avionul care sosise.

In timp ce se pregătea să-și ia sborul, un ofițer — sosit cu al doilea avion — mi-a spus că „Ofițerul" căruia îi dădusem să bea apă, era **Prințul Carol, viitorul Rege al României...**

Și avionul s'a ridicat, dispărând în zare și urmărit de privirile și mâinile fluturând ale întregului sat adunat, înmărmurit, la locul unde coborâse avionul.

TENNIS

Campionatele clubului Politechnica

Eri au continuat pe terenul A. Sp. Politehnica campionatele clubului, care au dat următoarele rezultate :

Simplu domni : turul II : Rurac—Ruleta : 6—2 ; 6—0.

Simplu doamen finala : Pahler—Cannella : 8—6, 6—3; 7—5.

Dublu domni semifinala : Prodanoff—Moisil, Setunski—Gifka : 6—2 ; 6—8 ; 4—6 ; 6—2, 6—3.

8 noui instrucțiuni pentru ziua sporturilor

Repetiția generală a Zilei Sporturilor

Astăzi la ora 9 dimineața va fi pe stadionul A. N. E. F., repetiția generală a serbării Zilei Sporturilor ce se va desfășura în după amiaza zilei de 8 Iunie a. c.

Toate federațiile componente ale UFSR vor fi prezente la repetiție prin președinții sau vice-președinți, secretarii generali precum și membrii comitetelor numiți de Straja Țării.

Toate asociațiile sportive din Capitală vor trimite cel puțin 50 la sută din efectivul cu care vor lua parte la serbarea de 8 Iunie și un reprezentant autorizat al fiecărei federații va orândui defilarea grupurilor din asociații în cadrul federațiilor sportive.

Federațiile de ciclism, handball și atletism care execută demonstrațiuni sportive în programul zilei de 8 Iunie, vor fi neapărat prezente la repetiția generală cu toți oficialii și sportivii care vor lua parte la demonstrații, sub luarea sancțiunilor celor mai severe.

Pancartele federațiilor vor fi aduse pe teren și se vor lua cu chitanță dela delegatul UFSR.

Speakerul d. Camil Morțun și speakerul adjunct d. Florian vor fi de asemeni prezenți.

Ținuta va fi cea sportivă arătată în circulara UFSR.

Membrii comitetelor federațiilor vor putea defila cu haină neagră sau albastru închis ca și în ziua de 8 Iunie.

a) *Pentru biuroul serbărilor dela Straja Țării,* din calea Victoriei pentru toate autoritățile civile și militare, persoane oficiale și invitați ;

b) *Prin biuroul special creiat pe lângă UFST* la sediul din str. Gogu Cantacuzino No. 33 pentru :

1. Toți oficialii și personalul UFSR și invitații lor ;

2. Toți oficialii și personalul federațiilor sportive și invitații lor ;

3. Toate asociațiile sportive din Capitală și invitații lor.

Președinții de federații și invitații lor au la dispoziție 10 loji special rezervate pentru familiile și invitații lor.

Federațiile vor trimite delegați speciali să ridice biletele ce le sunt necesare.

Se reamintește din nou că *biletele se vor lua pe stricta răspundere scrisă a celuia ce a primit biletele spre distribuire.*

Sport, educație fizică și străjerie

de GEORGE PLAGINO

Din timpuri imemoriale, tineretul a simțit imperioasa nevoie să-și cheltuiască surplusul de energie prin exerciții fizice în aer liber.

Sunt cunoscute de către lumea întreagă întrecerile sportive care pasionau pe cetățenii Eladei, în celebrele locuri Olimpice, care erau adevărate sărbători ce mobilizau vreme îndelungată atențiunea și interesul întregei națiuni elene.

Astfel s'a născut ideia de sport. Ce urmărește sportul ?

Răspunsul este ușor de dat : tinde să stabilească în individ un echilibru perfect între fizic și moral. Greșesc apologeții care cred că noi sportivii admirăm și ne prosternăm în fața unui atlet cu bicepși puternic, mare campion, dar lipsit de însușirile sufletești care trebue întotdeauna să caracterizeze pe un adevărat sportiv.

Desigur sunt excepții când prin forță sau mai exact numai prin forță sau mai exact numai prin însușiri fizice un atlet ajunge să biruiască. Aceasta însă nu rămâne în istoria sportului și dispare fără să lase vre-o urmă.

Ce spectacol încântător ne oferă un stadion în care sute de atleți se întrec sub privirile a mii de asistenți pentru a obține victoria sportivă, care drept recompensă avea în trecut doar o coroană de lauri, răsplată atât de simbolică, corespunzătoare în vremurile noastre cu o simplă medalie, pe care o primește învingătorul unei probe sportive. Să nu uitați că acesta s'a pregătit în vederea succesului poate ani de zile, întrupând în el câte o dată speranțele a miloane de conaționali de ai săi.

Bine înțeles este vorba de sportul pur amator, care este și adevăratul sport. căci profesionismul nu este decât o deformare a acestuia în scop pur propagandistic

Ce minunată armonie se desprinde pentru ochiul și sufletul celui care urmărește efortul superb ca linie, încântător ca formulă și impresionant ca forță, pe care atletul îl desfășoară ca să se ridice la nivelul de perfecțiune dorit. chiar de creator, pentru cea mai înzestrată dintre viețuitoarele pământului „omul".

Ce echilibru perfect se precizează între acțiunea creerului și a sufletului omenesc, atunci când corpul își caută neîntrecuta simfonie de mișcare pe gama variată a sportului, executat după preceptele sale.

Dacă astăzi am ajuns ca în țara noastră să atingem un nivel sportiv, corespunzător într'o oarecare se datorește spiritului de care măsură occidentului, aceasInaltă înțelegere pe care Majestatea Sa Regele, l-a arătat acum 25 ani, pentru mișcarea sportivă, când a creiat Federația Societăților de Sport din România.

Iubitul nostru Suveran, numără multe mari ctitorii în strălucita și multilaterala Sa activitate pentru ridicarea acestui neam. Una singură însă a zămislit-o, încă din fragedа tinerețe, lucrând efectiv, la închegarea ei.

Noi, ne putem mândri că aceasta este mișcarea sportivă de inițiativă privată, pe care Majestatea Sa a condus-o personal și a promovat-o în rândurile tineretului.

Astfel, pe teren a fost la probele atleților, judecător de sosire. starter, arbitru și cel mai desăvârșit cunoscător al textelor de regulamente internaționale. Nu a lipsit la nici un campionat național de atletism și la nici o manifestare sportivă mai importantă, presidând toate ședințele de comitet ale federației Societăților de Sport din România și lucrând la elaborarea regulamentelor pentru diferite sporturi. Astăzi absorb, prețiosul Său timp, totuși când marele interes de Stat îi Își sacrifică din clipele de odihnă pentru a ne îndruma în activitatea pe care noi o depunem zi de zi pe tărâmul sportului.

Tot Majestatea Sa Regele, a fost Acela care a creiat Oficiul Național de educație fizică. fostul O. N. E. F., devenit astăzi Academia Națională de educație fizică A. N. E. F., o instituție oficială de înaltă pregătire științifică, în vederea formării elementelor necesare pentru răspândirea educației fizice în rândurile tineretului românesc.

După cum vedem din întreaga activitate a Majestății Sale Regelui, se desprinde o grije constantă pentru ridicarea și formarea tineretului român.

In domeniul aceloraşi preocupări, de ordin superior, pe care Suveranul le-a avut întotdeauna pentru tineretul nostru, se încadrează și ideea străjeriei, concepție nouă, perfect adecuată nevoilor și situațiilor din țara românească.

Iată o înbinare fericită, care altoită pe dragostea de țară și de Rege în care sunt crescute străjerii, vrednicii cetățeni de mâine ai țării ; iată o realizare de care se simțea atâta nevoe în această epocă de frământări și de orientări uneori necorespunzătoare intereselor superioare ale neamului.

Străjeria, care nu are nimic comun cu mișcările similare din alte țări, fiind după cum am spus o concepție pur românească, este condusă de Marele Străjer Majestatea Sa Regele Carol al II-lea având în frunte pe vrednicul comandant Teofil Sidorovici.

Cât de bine se concretizează țelurile străjeriei în formula : „Credință și muncă pentru țară și Rege" — cuvinte care sintetizează toate preocupările acestei mișcări.

Am fi putut numi expunerea noastră: Trei Ctitorii Regale, *care sunt Sportul, Educația Fizică și Străjeria, activități intim legate și care au ca scop principal ridicarea tineretului nostru.*

Iată de ce acest tineret și alături de el întregul popor românesc, trebue să rămână pe veci recunoscător Iubitului nostru Suveran, către care se îndreaptă astăzi toate nădejdile de mai bine ale întregului neam.

Peste câteva zile, la 8 Iunie, tineretul românesc de pretutindeni va sărbători pe Marele lor Ctitor și o vor face — sunt convins — din suflet, așa cum merită un mare Îndrumător și Conducător de neam, cum este M. S. Regele Carol al II-lea.

VOLLEY-BASKET-BALL

A doua etapă a turneului final

A IX a etapă a campionatului regional

TEREN C. F. R.

Splaiul Independenței 114

ORA 10.30 : Energia — Luceafărul, basket II, arb. Epuran.

TURNEUL FINAL

ORA 16 : Telefon Club — Sp. Studențesc, volley, arb. D. Marinescu.
ORA 16.45 : C. F. R. — O. C. B., volley, arb. N. Mateescu.
ORA 17.30 : Telefon Club — Sportul Studențesc, basket, arb. Udenio.
ORA 18.30 : O. C. B. — C. F. R., basket, arb. Péteris Briedis.

TEREN SPORTUL STUDENȚESC
Str. Vasile Pârvan 1

ORA 9 : Energia — Viitorul, volley II, arb. Florian.
ORA 9.30 : I. P. P. — Aurora, volley II, arb. Bădescu.
ORA 10 : Bonaparte — Macabi, volley fem., arb. Al. Donici.
ORA 10.30 : Vergu — Sp. Studențesc, volley II, arb. Al. Donici.
ORA 11 : Sp. Studențesc — Bonaparte, volley fem., arb. Al. M. Donici.
ORA 11.30 : Macabi — Radu Vodă, basket II, arb. Sădeanu.

TEREN A. C. S. A.

ORA 8 : C. F. R. — Rahova, volley II, arb. Cosmin.
ORA 10 : Rahova — V. S. C., volley III, arb. Niculescu.
ORA 11 : V. S. C. — Bonaparte, volley III, arb. Niculescu
ORA 12 : Rahova — A. S. 13, volley III, art. Niculescu.
ORA 16 : Viitorul — C. F. R., volley III, arb. Neagu.

Turneul final

Astăzi terenul C. F. R. găzduește cel mai mare spectacol al zilei, care desigur va întrece în succes chiar frumosul spectacol de Joi, depe terenul Sportul Studențesc, când un public extrem de numeros a urmărit partide foarte interesante și disputate.

Acest spectacol este prilejuit astăzi de a doua etapă a turneului final la care, după cum se știe, iau parte primele două clasate în cele două serii ale categoriei I-a atât la volley cât și la basket și care turneu are ca scop desemnarea campionilor naționali ai acestui sezon.

Dar pe lângă aceasta, turneul interesează deoarece punând în joc cele mai bune echipe, este urmărit de comisia de selecție, care în urma comportării jucătorilor, va forma echipa națională, care în ziua de 16 Iunie întâlnește echipa vecinei noastre apusene, Ungaria.

Iată deci un alt motiv pentru echipe de a juca cât mai bine posibil, căci tricoul național nu este ceva cu care te întâlnești oricând.

Cum în Capitală astăzi după amiază nu sunt alte evenimente de mari proporții, se speră ca asistența să fie mult mai numeroasă decât la prima etapă, cu atât mai mult, cu cât partidele de astăzi sunt și mai echilibrate și mai interesante, urmând a lămuri aproape complect situația.

Programul începe la ora 16 cu partida de volley-ball,

TELEFON CLUB — SP. STUDENȚESC

Rivalitatea dintre adversari va face ca această partidă să fie extrem de disputată. Faptul însă depinde foarte mult de echipa Sportului Studențesc, care lipsită de aportul excelentului jucător Milan Mănciulescu, a trebuit să cedeze și Joi în fața O. C. B.-ului, deci cu atât mai mult, nu vor putea ține piept „albaștrilor", în formă bună și cu dorința fermă de a câștiga campionatul.

Dar această dificultate va influența mai mult asupra rezultatului, decât asupra jocului, care în orice caz va fi strâns și va prilejui un frumos spectacol.

D. M. Marinescu, va conduce următoarele formații :

Telefon Club : *Herold, Gică Petrescu, Roșianu, Mera, Zernoveanu și Fl. Popescu (Hariton).*

Sp. Studențesc : *Bălteanu, Grigorescu, Alexandrescu, Popescu, Notti și Mănciulescu sau Grozăvescu.*

C. F. R. — O. C. B.

Partida este mult mai echilibrată ca prima, adversarii fiind de forțe sensibil egale, cu toate că unul a fost învingător, Joi, iar altul învins.

Aceasta ne face să credem într'o luptă dusă în cel mai viu tempo și într'un spectacol de mare valoare.

Până la urmă, O. C. B.-ul, posedând o echipă mai în formă, își va adjudeca victoria. Nu trebue să se uite apoi că „feroviarii' nu pot niciodată să termine în același tempo în care încep.

Dovadă, partida de Joi când conduceau în primul set cu 9—1 și au cedat apoi cu 9—15.

La fluerul d-lui N. Mateescu, echipele vor alinia următoarele formații :

C. F. R. : *Pârvulescu, Prunescu, Dumitrescu, Millio, Vasilescu, Iatropol (Boeriu).*
O. C. B. : *Gruenstein, Schlesinger, Kimellman, Rădulescu, Schwatrz I și Kamerman (Schwartz II).*

BASKET-BALL
SP. STUDENȚESC — TELEFON CLUB

Invingătorii din prima etapă a turneului se întâlnesc astăzi într'o partidă decisivă.

La ultima întâlnire, din cadrul campionatului, Sportul Studențesc a învins cu o ușurință semnificativă, cu atât mai mult cu cât la sfârșitul primului „times" conduceau cu 15 coșuri la zero.

S'ar părea ca, după acest rezultat, partida de astăzi să fie la sorocul „campionilor".

In realitate lucrurile stau altfel, căci „albaștrii" s'au pregătit intens, deținând actualmente o formă ireproșabilă și aceasta s'a văzut în partida cu C. F. R.-ul pe care l-au învins, spre surprinderea tuturor, cu o diferență de 10 coșuri. Acest rezultat a fost făurit în mare măsură de admirabilul atlet Herold, care a marcat jumătate din coșuri, impunându-se astfel pentru selecționarea în echipa națională.

Cu tot acest rezultat minunat, „telefoniștii" nu pot avea șanse prea mari în fața „universitarilor", cari (o spunem pentru nu știu câta oară) posedă cea mai omogenă echipă din țară.

Pot spera însă la un rezultat cât mai onorabil, care să șteargă definitiv impresia făcută în partida din cadrul prezenta la fluerul d-lui Udenio, următoarele formații :

Sportul Studențesc : *C. Riegler, Belitoreanu, Sădeanu, Alexandrescu, Bălteanu (Grozăvescu Lecca).*

Telefon Club : *Colibași, Teodorescu, Petrescu, Herold, Ghiul (Hariton, Popescu și Zernoveanu).*

C. F. R. — O. C. B.

Invinșii primului tur își vor disputa în ultimul match al zilei, întâetatea.

Ca și la voley-ball lupta va fi strânsă, căci adversarii sunt egali. Aceasta o dovedesc rezultatele din campionat, în care fiecare a câștigat o partidă la mică diferență.

Ținând seama însă, că C. F. R.-ul posedă *mai multe* elemente de o reală valoare, în timp ce O. C. B.-ul se bazează numai pe un singur jucător, și că în ultima partidă „feroviarii" au câștigat, credem că partida de astăzi le va reveni tot lor, fiind și avantajați de teren. D. Briedis va conduce următoarele formații :

C. F. R. : *Ema Dumitrescu, Andronache, Prunescu, Pârvulescu, Fantinelli, (M. Marinescu, Iatropol, Mazilu).*
O. C. B. : *Frantz, Cristi Rădulescu, Schlesinger, Camerman, Gfunstein (Kimelman, Schwartz).*

*

O curiozitate : Telefon Club și O. C. B. sunt favoriți la volley, în timp ce Sp. Studențesc și C. F. R. sunt favoriți la basket.

Deci, dacă nu va interveni nici o surpriză, fiecare echipă va fi învinsă și învingătoare.

CELELALTE PARTIDE

Activitatea în campionatul categoriei feminine și în cele inferioare, continuă normal, pentru astăzi fiind programată o întreagă etapă.

Pentru campionatul feminin se dispută astăzi ultimele două partide, care vor lămuri astfel, definitiv situația.

SP. STUDENȚESC — BONAPARTE A.

Echipele au arătat tocmai acum la sfârșit de sezon că au „chef" de joc, ceeace ne face să credem într'un match frumos, viu și spectaculos, mai ales că învingătoarea de astăzi va înainta în clasament.

Bonaparte, dacă va prezenta o formație complectă, are toate șansele să ocupe locul 5, schimbând astfel chiar cu adversara de astăzi.

Partida se joacă la ora 11 pe terenul Sp. Studențesc.

BONAPARTE H — MACABI

Hașistele s'au prezentat în ultimele matchuri mai slab, așa că jocul va fi puțin echilibrat.

Cum însă de rezultatul partidei de astăzi depinde ocuparea locului cinci al seriei a doua, adversarele vor face tot posibilul pentru a învinge. Și vor reuși. Partida se joacă la ora 10 pe terenul Sp. Studențesc.

VOLLEY-BALL, CAT. II-a

Favoriții de astăzi în ordinea jocurilor : *Viitorul, I. P. P., Sp. Studențesc, C. F. R. și Bonaparte.*

BASKET-BALL, CAT. II-a

Energia, Viitorul, Radu Vodă.

VOLLEY-BALL, CAT. III-a

V. S. C., A. S. 13 și C. F. R.

„Notre Dame" a câștigat concursul străjeresc de volley-ball

Eri după amiază în cadrul ultimei zile a marilor concursuri străjerești, s'a disputat pe stadionul A.N.E.F., finala campionatului de volley-ball dintre Institutul Notre Dame de Sion și Școala Centrală.

Partida a fost extrem de disputată, ambele echipe frenetic susținute de marele număr de spectatori, luptând cu ardoare pentru victorie.

Cuibul stolului Notre Dame posedând câteva elemente care activează în diferite cluburi, a câștigat extrem de ușor, deși adversarele au jucat foarte bine, practicând un volley-ball de calitate.

Din lotul jucătoarelor, remarcăm pe Zeta Furlungeanu dela Notre Dame.

Echipiera Hai Haiului s'a comportat admirabil fiind pe departe cea mai bună de pe teren.

Toate celelalte jucătoare au muncit în aceiaș măsură pentru obținerea unui rezultat cât mai onorabil.

S'a fixat data finalelor campionatului interșcolar

Profitând de faptul că examenele nu încep decât la 10 Iunie, organizatorii campionatului interșcolar de volley și basket-ball au fixat data finalelor atât la volley cât și la basket pentru ziua de 6 Iunie de dimineață.

După cum se știe au intrat în finală la volley-ball liceele Gh. Lazăr și Cantemir Vodă, iar la basket-ball Gh. Lazăr și Matei Basarab.

Partidele se anunță disputate, echipele fiind dornice de victorie și mai ales cupele „Universul Sport" și „Cartea Românească", donate prima pentru volley-ball, iar a doua pentru basket-ball, fiind un serios imbold.

SPORT ȘCOLAR

Cu ocazia „Săptămânei Străjeriei", s'au desfășurat pe terenul „Unirea Tricolor" campionatele de atletism ale liceului comercial „Marele Voevod Mihai" cari s'au soldat cu următoarele rezultate:

100 M. PLAT

Seria I : **Vătaru M-V A, Burlacu P V B, Georgescu M.**
Seria II : **Damalide V A, Sarian IV A, Toutsh L.**
Seria II : **Eftimiu VII, Tacke VII, Robu V B.**

1500 M. PLAT

Marius 4'56, Părălescu 4'57, Damalide 4'58, Vătaru M 4,58, Lupescu 4'60.

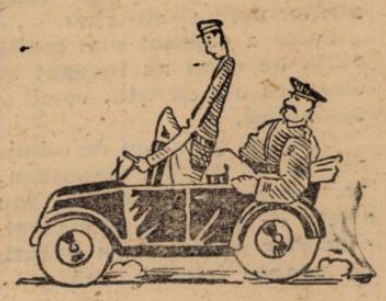

PAGINA BOXULUI

Angelmann va veni la Bucureşti pentru a întâlni, Sâmbătă seara pe Dumitru Panaitescu

Eugen Huat va înfrunta pe Ioan Gorun

La concursul lui Valentin Angelmann, fost campion mondial la categoria muscă nu s'a renunţat.

Municipul Bucureşti va organiza, în cadrul serbărilor pe cari le patronează, un ciclu de trei reuniuni internaţionale.

Dintre acestea, prima s'a consumat aseară, repurtând un frumos succes şi permiţând lui Toma Aurel să recucerească un titlu pe care îl pierduse la masa verde.

Pentru Sâmbătă 11 Iunie este programată cea de a doua reuniune, căreia caracterul deasemenea internaţional nu-i lipseşte.

Spre a asigura succesul acestei noui reuniuni chemată să colaboreze la redresarea completului sport, organizatorii au făcut apel la serviciile unor boxeuri străini cu reputaţie bine stabilită.

ANGELMANN IN MATCH VEDETA

In matchul vedetă al secundei reuniuni a sezonului vom revedea pe Valentin Angelmann, fost campion mondial, alături de Dumitru Panaitescu, campionul României la categoria muscă.

Matchul fusese sortit pentru data de 29 Mai dar, unele neînţelegeri intervenite între organizatori şi managerul francezului, au determinat amânarea.

Din fericire, tratativele au fost perfectate şi în ziua de 11 Iunie, Angelmann va evolua pe ringul bucureştean.

GORUN—HUAT

In semi vedetă, Ion Gorun, fost campion naţional la categoria coco., se va întâlni cu francezul Eugen Huat, fost deţinătorul titlului european la aceiaşi categorie şi învingător al lui Lucian Popescu.

Faimosul „pisică-tigru" a fost şi rămâne, un boxeur cu vaste posibilităţi. Va face, împreună cu Ion Gorun, un match mare.

ILIE PETRESCU—MAREJON

In fine, un al treilea match internaţional, cubanul Cheo Morejon se va răfui cu Ilie Petrescu, campionul României la categoria grea.

Restul programului va fi stabilit mâine.

Vreau să boxez în România...

ne scrie Milică Teodorescu

Angajamente pentru Moţi Spacov, Toma Aurel, Popescu, Gorun şi Panaitescu la Milano şi Marsilia

Milică Teodorescu ne scrie din Lyon următoarele:

Stau la dispoziţia tuturor mijlocilor români şi îmi ofer serviciile mele sportive organizatorilor bucureşteni.

Aş vrea să fac revanşa cu Venturi la Bucureşti ca să arăt şi compatrioţilor mei că eu n'am fost învins la Milano şi că nu s'a întâmplat altceva decât că mi s'a furat decizia.

AM ANGAJAMETE PENTRU BOXEURII ROMANI

Am câteva angajamente foarte bune la Marsilia şi la Milano pentru Moţi Spacov, Toma Aurel, Lucian Popescu, Gorun şi Panaitescu.

Dacă aceşti boxeuri ar dori să boxeze în organizaţiile dela Marsilia şi Milano, n'au decât să-mi trimită palmaresele şi fotografiile lor şi angajamentele vor fi perfectate imediat.

TOMA AUREL E CAMPION AL EUROPEI

(Urmare din pag. I-a)

ta de dominare a lui Iordănescu..

Ion Mihail nu-şi găseşte cadenţa şi adversarul plasează mai multe lovituri seci şi precise.

Mihai sângerează la nas dar contrează şi Iordănescu bate în retragere spre a avea o bună revenire spre sfârşit.

In repriza secundă Iordănescu are câteva acţiuni frumoase, dar Mihail loveşte mai puternic, sdruncinându-şi adversarul.

O intervenţie inoportună împiedică o fază ohtăritoare şi Iordănescu îşi revine spre a termina bine repriza.

In următoarele trei minute, Mihail nu arată prea multe lucruri bune şi Iordănescu speculând câteva deschideri loveşte în plină figură. Contra atacurile lui Mihail temperează combativitatea adversarului dar nu-l reduce la inactivitate.

In repriza patra, ostilităţile se scurg la egalitate până aproape de sfârşit, când Mihail se face remarcat printr'o stângă la bărbie.

Intervenţia gong-ului pune capăt unei faze atrăgătoare.

In repriza şasea Mihail este mai insistent. Merge peste adversar, dar o precisă contră de stânga la bărbie întoarce situaţia în favoarea lui Iordănescu.

Mihail este sonat şi a serie de lovituri seci se opresc în figura lui.

Combatanţii încep obosiţi repriza următoare dar, spre mijlocul ei, Mihail găseşte ocazia ca, printr'o contră de dreapta să-şi îngenunchie adversarul.

Dar, şi această fază rămâne fără rezultat.

Ultima repriză nu a schimbat cu nimic situaţia de până la începutul ei şi Dumitru Iordănescu este declarat învingător la puncte.

SPAKOW A INVINS LA PUNCTE PE CHEO MOREJON

Cheo Morejon (75.500 kgr.) şi *Moţi Spakow* (86.200 kgr.) îşi încrucişează mânuşil epe ntru 10 reprize a 3 minute, în cel de al treilea match profesionist al reuniunei.

Conduce d. Eugen Dumitrescu.

După o primă repriză în care boxeurii se studiază, cea de a doua aduce un bun avantaj lui Spakow care planează mai multe stângi a căror eficacitate nu întârzie să se arate.

O dreaptă a lui Spakow îşi găseşte ţinta în inima lui Morejon, care acuză lovitura.

Avantajul este al lui Spakow şi în această a 3-a repriză.

In repriza a 4-a Spacow loveşte des şi din toate poziţiile. Negrul este de o rezistenţă nebănuită. Repriza a 5-a are aceiaşi fizionomie ca şi precedenta.

Spakow loveşte din toate poziţiile iar Morejon se apără, reuşind din timp în timp câte un croşet de dreapta.

Repriză egală. Spakow dă serioase semne de oboseală.

Loveşte totuşi des şi suficient de eficace. Rezistenţa lui Morejon nu se desminte însă.

Repriza aparţine lui Spakow. Penultima repriză aparţine tot lui Spakow, care piasează lovituri dese şi puternice. Ultima repriză este egală.

Invingător la puncte Spakow.

INVINGAND PRIN DESCALIFICARE PE CATTANEO, TOMA AUREL A REDEVENIT CAMPION AL EUROPEI

Toma Aurel (53 kg. 200), a întâlnit într'un match hotărît pentru 15 reprize a 3 minute, în joc fiind titlul de campion al Europei la categoria cocoş, pe italianul Gino Cattaneo (52 kg. 900).

Conducerea luptei încredinţată d-lui Pippow (Germania) care îndeplineşte şi funcţia de judecător în ring.

In juriu mai oficiază, d-nii: Anselmo Villa (Italia) şi Constantin Aureliu (România).

PRIMA REPRIZA

Cattaneo dă semnalul începerii ostilităţilor şi Toma pare puţin deconcertat permiţând adversarului să marcheze câteva lovituri fără însemnătate. Apoi, într'un corp-la-corp, românul lucrează bine şi ese cu un crochet de dreapta.

Sonat Cattaneo se agaţă şi până la gong îşi revine. Avantaj Toma.

REPRIZA DOUA

Italianul reia lupta mai moderat. Toma nu se sesizează şi până îşi găseşte cadenţa este marcat de câteva ori. Către mijlocul reprizei, românul contra atacă pentruca spre sfârşit să-şi sonezo din nou adversarul.

Uşor avantaj Toma.

REPRIZA TREIA

Tot italianul începe şi tot el e cel care conduce la început.

Toma reface terenul până la mijlocul reprizei, face bine faţă unui deslănţuit atac al adversarului şi contra atacând pune din nou în dificultate pe Cattaneo.

Uşor avantaj Toma.

REPRIZA PATRA

Cattaneo duce aproape toată repriza. Este mai totdeauna în ofensivă şi contra atacurile lui Toma nu pot egala situaţia.

Abia la sfârşit, lovind în crochet cu dreapta şi stânga, românul restabileşte echilibrul.

REPRIZA CINCEA

Toma începe mai bine şi reuşeşte două crochete de stânga cari îi asigură conducerea.

Cattaneo nu şi-a spus însă cuvântul şi în lupta la semi-distanţă reface terenul şi repriza se sfârşeşte la egalitate.

REPRIZA ŞASEA

Imediat după gong, Toma recepţionează o dreaptă şi sângerează din arcada ochiului stâng.

Incurajat, Cattaneo devine tot mai insistent şi cu toată revenirea, Toma pierde repriza de puţin.

REPRIZA ŞAPTEA

Repriza începe prin directe de stânga în care Toma e superior. In schimb, în corp-la-corp, italianul are ultimul cuvânt. După prima jumătate a reprizei, Toma îşi coordonează mişcările şi prin câteva crochete de stânga şi dreapta ia avantaj.

REPRIZA OPTA

Italianul debutează cu o lovitură de cap, pentru care arbitrul îl atrage atenţia.

Apoi Toma, utilizând mai des directa de stânga, la conducerea.

Cattaneo bine sifonat începe să boxeze neregulat şi cu o nouă lovitură de cap îi descide lui Toma şi arcada cealaltă.

Totuş, avantajul este al românului.

REPRIZA NOUA

Enervat, Toma Aurel porneşte furios la atac, decis să termine.

Italianul este copios dominat şi purtat prin toate colţurile ringului.

Sonat şi cu garda jos, el încearcă disperat să salveze situaţia şi cu o nouă lovitură de cap agravează rănile lui Toma Aurel.

In imposibilitate de a mai continua, Toma este văzut de medic şi în urma opiniei acestuia matchul este oprit şi Toma Aurel a fost declarat cu majoritate de două voturi — judecătorul italian a dat învingător pe Cattaneo prin abandonarea adversarului — învingător prin descalificarea lui Cattaneo şi campion al Europei la categoria cocoş.

DECLARAŢII

Arbitrul german: **Am văzut pe Toma în avantaj.**

Nu am dat avertisment public loviturilor neregulate, deoarece îl avertizasem personal şi deoarece eram în cadrul regulamentului să-l descalific, când adversarul nu a mai putut continua din cauza loviturilor primite.

Judecătorul italian: **Nu sunt de acord cu hotărîrea luată de arbitru.**

Este drept că am văzut loviturile neregulate, dar la luarea hotărîrii trebuia să fie întrebat şi Juriul.

TOMA AUREL

Dorinţa mea era să lupt la infinit. Am vrut să dovedesc că sunt mai bun. Cea mai bună dovadă este, că în repriza 8-a şi începutul celei de-a 9-a deşi nu vedeam nimic, totuşi am dominat.

Aşa se boxează în Italia... săracul Milică Theodorescu!

Bodola propus spre decorare

pentru merite excepţionale şi conduită ireproşabilă

Printr'o adresă trimisă U. F. S. R-ului, F.R.F.A. a propus pe Iuliu Bodola spre decorare cu prilejul zilei de 8 Iunie pentru merite excepţionale şi conduită ireproşabilă.

Astăzi, contra Cubei, Bodola joacă pentru a 40-a oară în echipa naţională a României.

Campioana lumii Helene Wills, învinsă!

Londra, 4. — **In cadrul turneului de tennis dela Meybridge s'a înregistrat eşecul surprinzător al americanei Helene Wills care a cedat unei tinere necunoscute, d-na Hardwick cu 6:1 3:6, 3:6!!**

Inainte de această înfrângere, Helene Wills învinsese pe d-ra Piercy (Africa de Sud) cu 6:2, 6:2.

Letonia s'a revanşat învingând Kispest cu 5-1

Riga, 3. — **In matchul revanşă dintre reprezentativa Letoniei şi Kispest, care a avut loc în localitate, gazdele au învins cu 5—1 (3—0).**

Matchul a fost destul de echilibrat, dar portarul oaspeţilor, în formă slabă, a primit trei goaluri perfect parabile.

Comisarii matchurilor din primul tur al Cupei Mondiale

Iată lista comisarilor delegaţi de F. I. F. A. pentru matchurile primului tur al Cupei Mondiale:

Germania - Elveţia : d. SEELDRAYERS (Belgia).

Cuba-România: d. DUPUIS (Franţa).

Ungaria-Indiile Olandeze: d. prof. PELIKAN (Cehoslovacia).

Italia-Norvegia: d. JOHANSSON (Suedia).

Franţa-Belgia: d. MAURO (Italia).

Brazilia - Polonia : d. LOTSY (Olanda) .

Cehoslovacia-Olanda: d. ing. FISCHER (Ungaria).

Prima zi a congresului F. I. F. A.

Nici un jucător nu se mai schimbă în matchurile internaţionale

Germania va organiza Cupa Mondială din 1942

Reglementarea transferărilor de jucători

Paris, 4 (Rador). — In prezenţa reprezentanţilor din 30 ţări s'a deschis ieri congresul Federaţiei Internaţionale de Football, de către preşedintele Jules Rimet.

PANAMA, SAN-SALVADOR ŞI VENEZUELA IN F. I. F. A.

După ce s'a luat cunoştinţă de raportul secretariatului general şi s'a aprobat în unanimitate bugetul pentru 1938-39, congresul a admis afilierea statelor : Panama, San Salvador şi Venezuela.

Federaţia elveţiană a cerut recunoaşterea dreptului de joc al jucătorului Walacek, de origine rusă, a cărui cetăţenie a fost contestată. După o discuţie îndelungată, congresul a admis cererea Elveţiei cu 14 voturi contra 10, şi 6 abţineri.

NICIUN JUCATOR NU SE MAI INLOCUEŞTE

S'a admis deasemeni propunerea următoare a ţărilor scandinave :

In matchurile de campionat sau în jocurile organizate de către F.I.F.A., niciun jucător nu poate fi schimbat. In toate celelalte partide internaţionale chestiunea schimbării jucătorilor este supusă acordului echipelor.

TRANSFERARILE DE JUCATORI

Congresul a discutat apoi problema jucătorilor profesionişti şi amatori şi a hotărît că nici-o grupare nu poate să primească în sânul său un jucător dela un alt club, dacă acesta nu prezintă o aprobare scrisă din partea clubului, pe care îl părăseşte.

Viitorul congres se va ţine în Luxembourg.

GERMANIA VA ORGANIZA IN 1942

Brazilia a cerut organizarea campionatului mondial pe 1942 să fie încredinţată ei. Germania a prezentat însă mai de mult o asemenea cerere, care a fost aprobată acum doi ani. Se speră că Brazilia va retrage cererea sa.

Cu aceasta s'au terminat consfătuirile primei zile.

Părinţii îşi oferă fiii secţiei de football a Universităţii

Cluj, 4 (prin telefon). — **Intrucât au început examenele, Universitatea a suspendat orice activitate sportivă.**

Este foarte interesant de remarcat că săptămâna aceasta s'au prezentat la secretariatul grupării o mulţime de persoane ca să-şi ofere fiii pentru echipa de football.

Sp. Studenţesc va ţine Luni dimineaţă o şedinţă decisivă

Decizia Comisiei superioare de apel a provocat mari frământări în sânul grupării Sportul Studenţesc a cărui hotărîre a fost anunţată: desfiinţarea secţiei de football.

Comitetul central al universitarilor s'a întrunit eri dimineaţă sub preşedinţia d-lui rector Constantin Stoicescu.

In această şedinţă s'a analizat şi apoi s'a fixat o şedinţă pentru Luni dimineaţă când se va lua o decizie definitivă.

Campionatele internaţionale de tennis ale Franţei

Jucătorii francezi eliminaţi

Paris, 4. — In cadrul campionatului de tennis al Franţei, s'au înregistrat următoarele rezultate :

SIMPLU DOMNI: Cejnar (Cehoslovacia) — Ferret (Franţa) 6:4, 6:4, 6:4 ; Kuramitsu (Japonia) — Shayes (Anglia) 7:5, 6:3, 4:6, 4:6, 8:6; Jamain (Franţa) — Avory (Anglia) 6:4, 6:1, 6 : 2.

PARIS, 4 (prin telefon).— Ziua de azi a rezervat neplăcută surpriză a eliminării jucătorilor francezi din competiţie.

Iată rezultatele :

Puncec (Iug.) b. Boussus 4 : 6, 6 : 3, 6 : 3, 6 : 0 ; Anderson (USA) b. Brugnon 7 : 5, 4 : 6, 6 : 1, 6 : 4 ; Gábory (Ung.) b. Goldschmidt 6 : 8, 6 : 2, 6 : 1, 6 : 0 ; Budge b. Gentien 6 : 0, 6 : 1, 6 : 0 ! !

In primul match al „Cupei Mondiale"

Germania şi Elveţia

au terminat la egalitate, după prelungiri 1-1 (1-1)

PARIS, 4. — Pe stadionul „Parc des Princes" din localitate, în faţa a 40.000 de spectatori s'a inaugurat al treilea campionat mondial de football, cu matchul Germania—Elveţia.

Germania a prezentat o echipă nouă, în care figurau 6 jucători vienezi.

Cu toate acestea nu a reuşit să-şi impună jocul, care a fost tot timpul deschis şi s'a terminat la egalitate, cu toate că a fost prelungit cu două reprize a 15 minute.

Rezultatul nedecis, oglindeşte fidel fizionomia partidei.

DESFAŞURAREA JOCULUI

Matchul a început într'un tempo foarte rapid. Inaintarea germană caută să-şi impună jocul, dar apărarea elveţiană face minuni. Elveţienii atacă şi ei, punând o mare iuţeală în execuţie.

Bickel şi Walacek ameninţă serios poarta lui Raftl.

Cu toate acestea Germania este aceia care deschide scorul în minutul 30.

După un schimb de passe GAUCHEL trage o bombă formidabilă dela 20 de metri, pe care Huber nu o poate reţine : 1—0.

Elveţienii nu se descurajează. Jocul devine dur. Loviturile libere se succed.

Raftl parează magistral un shoot puternic al lui Walacek, dar nu-l poate împiedeca pe acesta să nu egaleze în minutul 41.

La reluare, elveţienii domină autoritar, producând o adevărată panică în rândurile apărătorilor germani.

Lucrul acesta influenţează şi pe atacanţii germani cari sunt extrem de nervoşi în faţa porţii şi trag fără precizie.

Timpul reglementar se termină cu 1:1.

PRELUNGIRE

In prelungire, chiar în primul minut Gauchel ratează un goal aproape sigur. La fel Kitzinger şi Bickel au ocazii frumoase de marcat, care sunt însă pierdute. Germania domină net şi elveţienii sunt siliţi să joace în apărare.

Germanii sunt mereu peste adversar, dar portarul elveţian Huber, într'o formă excelentă opreşte orice shoot.

Elveţienii reacţionează. Amado shotează pe jos puternic, dar Raftl salvează în extremis, printr'o săritură impresionantă.

Cu toate eforturile şi marea lor superioritate, germanii trebue să se mulţumească cu un rezultat de egalitate.

Matchul se va rejuca Joi, însă va constitui un mare handicap pentru învingători, cari vor trebui să se întâlnească Duminică 12 Iunie, adică la 3 zile după rejucare, cu învingătorul matchului Ungaria—Indiile Olandeze.

D. JOHN LANGENUS (Belgia) a condus, — ajutat de d-nii Van Moorsel (Olanda) şi Marenco (Franţa) — următoarele formaţiuni :

ELVEŢIA : Huber — Minelli, Lehmann — Springer, Vernati, Loertscher — Amado, Trello Abegglen, Bickel, Walacek, G. Aebi.

GERMANIA : Raftl — Janes, Schmaus — Skoumal, Mock, Kitzinger — Lehner, Szepan, Gauchel, Neumer, Pesser.

Turneul Perry-Vines continuă

Al doilea turneu american, început în 11 Ianuarie de faimoşii jucători de tennis Perry şi Vines, a ajuns la al 48-lea match.

In ultima întâlnire, care s'a jucat la Glencoe, Perry a câştigat cu 3:6, 18:8, 7:5.

Campionatele internaţionale de tennis ale României

au fost amânate cu o săptămână

Campionatele internaţionale de tennis ale României au fost amânate la data de 16—20 Iunie, — în cadrul matchului România-Cehoslovacia din 17—19 Iunie.

Pentru întărirea echipei noastre, Constantin Tănăsescu, a fost rechemat din Anglia, unde de altminteri, el nu poate juca la campionatele dela Wimbledon nici la cele internaţionale din Paris, din cauza situaţiei lui din trecut. *(A fost profesionist N.R.).*

S'a schimbat formula campionatelor internaţionale, care vor avea loc anul acesta numai pe bază de invitaţii.

In modul acesta, probele vor fi mai strânse şi mai interesante dela început, înlăturându-se matchurile fără interes din primul tur.

Până în prezent, din provincie au fost invitaţi :

D-nele : Somogyi, Popper, Strobl, Barabassy.

D-nii : Horst, Benedek şi Pusztay.

Se aşteaptă confirmarea înscrierilor a mai multor jucători din Cehoslovacia, Germania şi Ungaria.

Turneul va fi pus sub preşedinţia d-lui I. Gigurtu, fost ministru, preşedintele de onoare al „Federaţiei Societăţilor Române de Tennis".

Editura Societăţii Anonime „Universul", Bucureşti—România

Taxa postală plătită în numerar conform aprobării dir. g-rale p. t. t. nr. 70.346/938.

2 LEI

UNIVERSUL

12 PAGINI

80-1938

Redacția și Administrația: Palatul „UNIVERSUL", str. Brezoianu 23—25. Telefon Centrala: 3.30.10 — Redactor responsabil: EUGEN DUMITRESCU

Proprietar: „Universul" S. A. Adm.-delegat STELIAN POPESCU Inscris sub No. 167, Trib. Ilfov | Nr. 80. — Anul I | BUCUREȘTI. — Marți 7 Iunie 1938 | ABONAMENTE: 1 an Lei 500, 6 luni Lei 270, 3 luni Lei 150

ROMÂNIA-CUBA 3-3

La Toulouse, în fața unui adversar slab, România a înregistrat un rezultat nesatisfăcător

4 partide, au avut nevoe de prelungiri. Un match nul și o victorie în timp reglementar... iată bilanțul etapei de eri

Toulouse 5, (prin telefon). — Matchul România-Cuba disputat astăzi în fața a 15.000 de spectatori, în cadrul optimilor campionatului mondial, a constituit o adevărată surpriză.

România, indiscutabil superioară, n'a putut învinge Cuba, ale cărei singure calități au fost viteza și fizicul, nici în 120 de minute.

Căci partida a avut nevoe de prelungiri, rezultatul final fiind 3-3 (1-1) (2-2).

Cu toate că sub raportul valorii footbalistice, Cuba nu reprezintă ceva de seamă, totuși a fost foarte periculoasă pentru români, dovadă fiind cele 3 goaluri marcate de americani și modul cum a evoluat scorul: 1-0, 1-1, 1-2, 2-3 și 3-3.

Deci Cuba a condus de ori în timp ce românii au egalat.

ROMÂNII AU JUCAT INCREZUȚI

Explicația acestei surprize se găsește în comportarea slabă a echipei românești.

Intr'adevăr, favoritul matchului a fost cu mult sub așteptări, furnizând un joc, ce-i drept superior cubanilor, dar salb. In plus, a vrut să se afișeze în mare maestru ceeace însă nu i-a reușit.

Apărarea, ca și înaintarea au jucat la fel de modest și fiecare a avut „găuri". In special liniile defensive care și poartă vina drawului.

PAVLOVICI ȘI RAFINSKY AU DOUĂ GOALURI PE CONȘTIINȚĂ

In adevăr, Pavlovici, Vintilă și Rafinsky au fost mai slabi ca oricând, nefiind niciun pericol pentru adversari. A surprins extrem de mult figura făcută de Vintilă, care în ultimul timp manifestase o formă bună.

Dealtfel, Rafinsky și Pavlovici sunt vinovați de 2 goaluri, al 2-lea și al 3-lea.

Mai cu seamă ripensistul, care s'a dovedit nesigur și fricos.

Un goal și l-a marcat singur: al 2-lea.

In atac, slabi au fost Covaci și Bodola.

Cei doi „senatori" au vădit o mare lipsă de condiție, în luptele cu adversarii fiind regulat depășiți.

O luptă înverșunată, cu matchuri strânse, în care nu există favoriți, cea de a treia competiție a Cupei Mondiale a arătat din cea dintâi etapă că nu-și desminte caracterul bănuit.

Din șeapte matchuri, cinci s'au jucat 120 de minute și două se vor rejuca Joi.

Efortul se anunță formidabil.

La Toulouse, în fața a 15.000 de spectatori, România nu a isbutit decât un match nedecis, înregistrând în tovărășia unui adversar mediocru un rezultat penibil.

La Strassbourg footballul sud american a trecut cu dificultate peste rezistența și agresivitatea poloneză, iar la Marsilia, într'un climat mediteranian Italia a trecut pe lângă înfrângere.

Calmul nordic a rezistat torentului latin un match întreg și n'a pierdut decât în prelungiri în fața unui adversar ce-și juca ultima carte.

La fel, Cehoslovacia nu a câștigat atât de ușor cum lasă să se bănuiască scorul.

Și la Le Havre, spectatorii au trăit 120 de minute de încordare.

Numai două rezultate normale, prevăzute din momentul în care s'au anunțat jocurile, au exceptat dela regula surprizelor.

La Reims, ungurii s'au distrat cu reprezentanții Indiilor Olandeze și în câteva momente de seriozitate au marcat șease goaluri, fără a da voe micilor indieni să salveze onoarea arhipelagului.

Iar la Paris, în prezența unui stadion entuziast, Franța a corespuns încrederii acordate și a învins elegant Belgia, cu 3 : 1.

*

Surprize?

Scorurile înregistrate și maniera, în care au fost obținute pot fi numite surprize?

Faptul că echipa națională a Braziliei a trebuit să dea șease goaluri pentru a câștiga contra unei reprezentative europene de clasă mijlocie nu înseamnă o surpriză după cum nici scorul și lupta din Marsilia nu pot fi considerate ca atare.

Footballul sud. american, al cărui reprezentant autorizat este Brazilia, în momentul de față mai bună decât Uruguay, nu și-a pierdut distanța și nici progresul footballului polonez nu e atât de măreț.

Toate aceste rezultate, cari au dat peste cap calcule și raționamente nu sunt deloc surprize.

Sunt fenomene normale într'o competiție de cupă, în care cuvântul hotărîtor îl au nervii și forța muschiulară.

In lupta de uzură a matchurilor de cupă facultatea de rezistență nervoasă și fizică apropie standardurile îndepărtate, suplinește uneori total lipsurile technice cele mai elementare.

Raportate la nivelurile respective rezultatele de eri nu pot fi privite decât ca surprize excepționale.

Considerate în ambianța particulară a condițiilor de cupă însă, ele se explică neforțat și formează o mărturie puternică a vitalității competiției franceze.

Incordarea și nesiguranța întâlnirilor fac ca într'adevăr campionatul mondial să fie o luptă deschisă, în care fiecare participant să aibe o șansă în cucerirea distincției supreme.

Incleștarea luptelor a șters diferențele de clasă și nesocotind superiorități technice, impune în primul plan al întrecerii temperamentul participanților și puterea lor de luptă.

DOBAY CEL MAI BUN DE PE TEREN

In schimb cei mai buni români și tot odată de pe teren, au fost Dobay și Bürger.

Primul a fost motorul echipei conducând acțiuni personale și șarjând formidabil.

A tras tot atacul după el, a marcat un goal și a dat ocazie lui Baratky pentru altul.

„Calul" este în plină revenire.

Bürger, un adevărat stâlp al apărării, a jucat de o manieră senzațională, nelăsându-se depășit nici un moment de rapiditatea cubanilor. A suplinit insuficiența lui Vintilă și a lui Chiroiu, care a fost lovit, cu un elan și o voință extraordinară.

Acceptabili au fost Bindea, Chiroiu, Rășinaru și Baratky. Acesta din urmă mai puțin.

ROMÂNIA A LUPTAT CU CONDIȚIA FIZICĂ A CUBANILOR

Echipa Cubei a constituit o surpriză prin maniera de joc.

Iuți, extraordinari de iuți și foarte agresivi atleți și buni luptători. Cubanii însă, n'au technică deloc, și atacul este foarte original: shootează și aleargă după balon, provocând busculade și initimidând pe adversari.

In general însă, predomină condiția fizică în care au fost formidabili.

ECHIPELE

ROMÂNIA: Pavlovici — Buerger, Chiroiu — Vintilă Rășinaru, Rafinsky — Bindea, Covaci, Baratky, Bodola, Dobay.

CUBA: Carvaj — Barquin, Chorens — Aryas, Rodriguez, Berges — Ferrer, Fernandez, Socorro, Magrina, Sosa.

Arbitru: Scarpi (Italia).

UN INCEPUT FURIOS

Dela inceput, Cubanii atacă puternic și datorită vitezei extraordinare își domină adversarii.

Aceștia însă, se fac puternic remarcați prin tehnică.

Jocul este accentuat de dur

(Continuare in pagina 3-a)

Eri, pe lacul Herăstrău

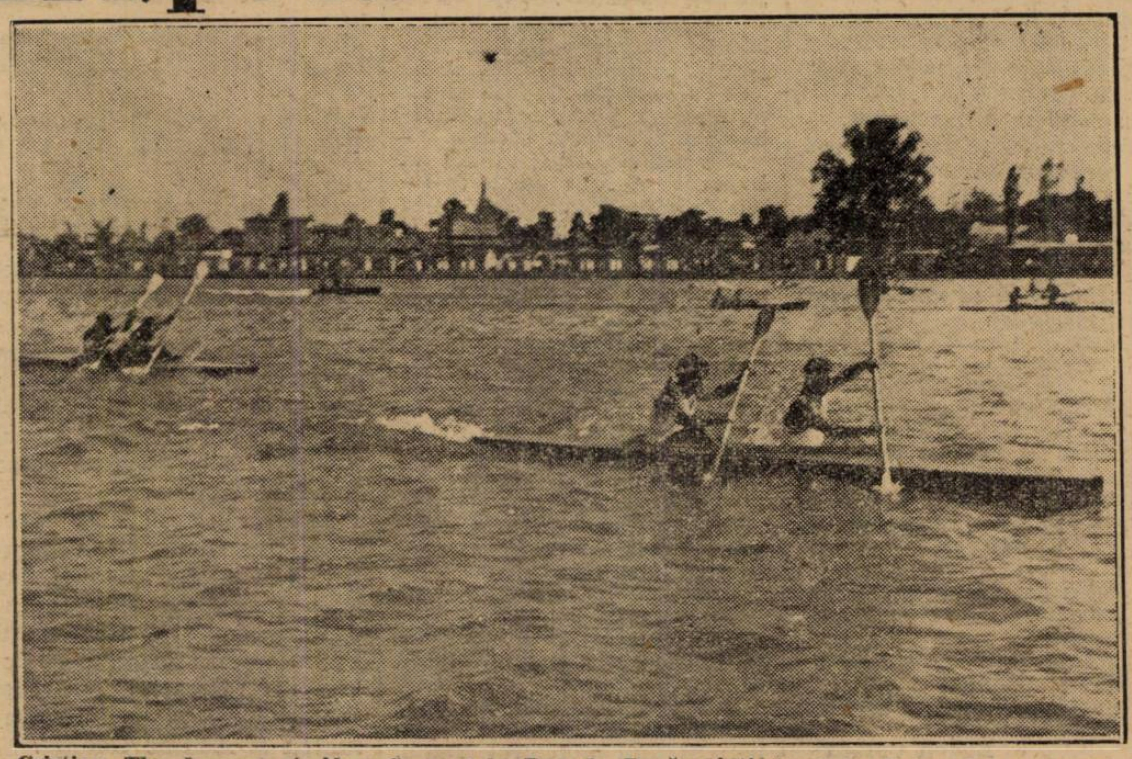

Cristian Theodorescu și Alex. Spec, dela Dor de Ducă, câștigători la Caiac dublu domni

SPECTACOLE

CINEMATOGRAFE

ARO. — Aristocrat de ocazie.
CAPITOL: A doua lună de miere, jurnal și completare.
CARLTON: Un băiat timid.
SCALA: Dejun în doi.
SELECT: Trăește, iubește și învață.
SAVOY: Prinț și cerșetor și Seving.
TRIANON: Alteța sa dansează și jurnal Paramount.
FEMINA: Inchisoarea fără gratii și jurnal Fox.
REGAL: Alibiul și jurnal Paramount.
PALAS BULEVARD: Antonio Adverso și Un îndrăgostit celebru.
A.R.P.A.: Țara fără legi, jurnal nal și complectare.
ROXY: A doua lună de miere, jurnal și completare.
CORSO: Contesa Walewska, jurnal și completare.
ELISEE: Altesa sa dansează și jurnal Paramount.
LIZEANU: Femei de noapte și Revoltă în China și completare.
ATENEUL TEI (sală și grădină): Iluzia cea mare și Pensionul Țarinei.
EDISON (Grădina și Sala): Prizonierul din Zenda; Curierul secret și Banda veselă dela „Cărăbuș".
TRIUMF (Griviței 335): India în flăcări și Groază în Shanghai.
MARNA Griviței 80: Strada Amintirilor și Adio Paris, Salut New-York, cu Lilli Paus, și Gene Raynaud
ORFEU: In sbor spre China și son Crusoe și Stan și Bran.
DACIA (sala și grădina): A noastră e noaptea și Cafe Metropol.
AMERICAN (sală și grădină): Prințesa Tarakanova și Misterul dela Cazino.
NERO (grădina): Uraganul și Singur la nevastă.
FLORIDA (sala și grădina): Monumentul indian (Tigrul din Echnapur) și Trandafirul însângerat.
UNIC (sală și grădină): Eu și cumnată-mea și Contesa Walewska.
LIA: A 8-a nevastă a lui Barbă Albastră și Ciclonul.
VOLTA BUZEȘTI: Rozalie și Bețivul.
VENUS: Băetana și Tarzan.
FRANKLIN: Rose Marie și In umbra scaunului electric.
CENTRAL: Căpitanul Benoit și Spionaj în Dardanele.
AIDA (sală și grădină): Maman Colibri și Spectrul scaunului electric.
IZBANDA (sală și grădină): Tamara și Nu vreau să știu cine ești.
MODEL: Indiile se revoltă și Cutremurul din Long-Beach.
FEMINA: Absențe nemotivate și jurnal Fox.
DICHIU: Veninul și Cardinalul Richelieu.
LOLICA: Teroare și Sissy.
PALAS BULEVARD: Heidi fetița munților și Prințesa patinajului.
VOLGA: Tigrul din Eschnapur și Mazurka Albastră.
BARCELONA: Regele stepei și Doctori fără voie.
TOMIS (grădina și sala): Gasparone și Londra sub teroare.
CORSO: In slujba inamicului și Abuz de încredere.
MARCONI: Foc și Panică prin văzduh și jurnal.
MILANO: Nostalgie și Vis de iubire.
GLORIA PALAT: Alteța sa dansează și Stăpânul.
PARIS (sala și grădina): Minciuna Ninei Petrovna și Veronica.
SPLENDID: Valetu și contesa și Inima mea plânge.
NISSA: Doamna dela etaj II și Domnița din Câmpina.
CITY: Doamna dela etajul II și Burghtheter.
ODEON: Intre două femei și Destin.
RAHOVA: Stella Dallas și Rapsodia.
PACHE: Misiunea locot. Pery și Mizerabili.
LUCIFER: Frații Marx la curse și Sclavele albe.
CINEMA DIANA Griviței 110: Ultimul Păgân și Shanghai sub gloanțe.
REX: Tragedia unei generații și Mazurka albastră.
FORUM (sală și grădină): Nostalgie și Floare de trotuar.
OMNIA: Scipio Africanul, Panică în văzduh și artiști.
DIANA: Ultimul păgân și Shanghai sub gloanțe.

CITIȚI

UNIVERSUL SPORT

Eri au avut loc pe lacul Herăstrău campionatele de canotaj

ASPECTE

Autobusul 31 ne-a transportat eri pe un alt meridian. Cu toate că — bucureștean fiind — cunoșteam locurile și peisagiul, ne-am crezut în alt climat.

In acel al vechii Anglii, cu civilizația, cultura și...

Dimineața însorită a presărat lacul cu grațioase lebede: yolele olimpice.

S'au pregătit gingaș de zbor de plutit adică, s'au învârtit în loc, briza ușoară le-a umflat pânzele albe și yolele au fost gata.

Apoi au pornit.

Plutit grațios de cele mai grațioase ființe, încordare albă pe mici vălurele cu creste de spumă.

Lumea a asistat mirată la un spectacol inedit și, neîndoios, a rămas câștigată.

Pe maluri, pe vastele maluri ale minunatului lac, pescarii amatori fixau puncte imaginare și, din când în când, zmuceau undița în acul careia se zbătea un peștișor argintiu.

Blocurile albe ale pavilioanelor, sclipeau aproape în stufărișul verde al pomilor.

Bucureștenii destul de numeroși la ora aceea păreau furnici neobosite pe aleele șerpuinde.

O priveliște măreață se întindea, un film minunat rula în fața ochilor încântați.

După amiaza a venit cu bagajul ei de minuni și cu sacul îndesat cu ciudățenii...

Cu ciudățenii... E bine zis. Pentrucă bucureștenii nu au avut până acum ocazia fericită să asiste la concursuri de regate.

Era deci pentru ei o noutate. Și-au salutat-o așa cum se cuvenea, asistând în număr impresionant la desfășurarea regatelor.

Ne-am mirat — eram doar îndreptățiți! — că, la ele nu am putut remarca imperialele prezențe ale Majestăților Sale Regale George al VI-lea și Elisabeta.

Ne-am mirat că nu am văzut un regiment de gardă scoțian făcând onorurile și cântând din cimpoaie atunci când atleții împung apa cu vâslele...

Și ne-am consolat repede, furați fiind de rarissima priveliște.

Lacul, o adevărată operă de artă a U.C.B.-ului, era asediat pur și simplu de mulțime. Un cordon compact de oameni feluriți îi popula malurile cu iarbă tunsă după cel mai strict tipic anglo-saxon.

O manifestare curat englezească.

Un Oxford în miniatură și un Cambridge de proporții, desigur reduse.

Cei mai mulți nici nu știau ce e o yolă, un skiff sau un gig.

Au văzut, au aplaudat și-au învățat ceva nou și frumos.

Nu interesează rezultatele.

Principalul e că un nou sport și-a făcut loc — cu mare greutate e drept — dar și-a făcut.

Și asta interesează.

Au fost desigur și scene amuzante.

Era imposibil să nu lipsească. Era inevitabil.

Ceeace ne-a șocat (ah! barbarismele...) a fost lipsa duduilor cari deobiceiu înveselesc cu coloratele lor toalete galeria marilor manifestări sportive.

Cluburile nautice au fost prezente cu titulaturile lor semnificative.

Erau „Dor de Ducă", „C. F. R." (?), „Metropola" și „B. N. R.".

Aceasta din urmă nu s'a clasat tocmai în frunte cu tot tezaurul ei.

Cineva a făcut o observație: „Sărăcia învinge!".

Nu cred că a avut dreptate.

Eugen Verzea

In fața a 30.000 spectatori

„Dor de Ducă" a câștigat la Caiac, cel mai important trofeu

REZULTATE TEHNICE

PROBA: SKIFF DE 1 PERSOANA

I. Marton Carol, clasificat timp 3,57'
II. Cocoș Nicolae, clasificat timp 4,05'
III. Minculescu Dumitru.

PROBA: CAIACURI 2 PERSOANE—DOMNI

I. Asoc. Sportivă „Dor de Ducă" clasificată I = 5 puncte.
II. Asoc. Sportivă „B. N. R." clasificată II-a = 4 puncte.
III. Asoc. Sportivă „Dor de Ducă" clasificată III-a = 3 p.
IV. Asoc. Sportivă „B. N. R.', clasificată IV-a = 2 puncte.
V. Asoc. Sportivă „Distribuția" clasificată V-a = 1 punct.
Asociația Sportivă „Dor de Ducă" întrunind un total de 8 puncte își adjudecă cupa Regiunei București.

PROBA: SEMI-SKIFF 1+1

1. Asoc. Sp. „C. F. R." clasificată timp 5,04.2'
II. Asoc. Sp. „Distribuția" clasificată II-a, timp 5,12.5'
III. Asoc. Sp. „Dor de Ducă", clasif. III-a, timp 5,15'
IV. Asoc. Sp. „Distribuția" clasificată.
V. Asoc. Sp. „Dor de Ducă" clasificată.

PROBA: SKIFF 2 PERSOANE

I. Asoc. Sp. „Metropola" clasificată, timp 3,35'
II. Asoc. Sp. „Metropola", clasificată, timp 3,53'
III. Asoc. Sp. „Y. C. B." clasificată, timp 4,20'

PROBA LOTCI MILITARE 2+1

I Reg. Gardă „Mihai Viteazul" clasificat, timp 4,47'

PROBA: CAIACURI 2 PERSOANE—DOAMNE

Rezultatul: Asoc. Sp. „Dor de Ducă" clasificată, timp 3,55'
II. Asoc. Sp. „Distribuție" clasificată, timp 4,19'

PROBA: LOTCI MILITARE 2+1

I. Reg. Gardă „Mihai Viteazul" clasificând I-aul, timp 4.47'
II. Reg. 1 Grăniceri clasificat II-lea, timp 4.55'

PROBA: LOTCI MILITARE 6+1

I. Asoc. Sp. „Reg. 1 Grăniceri" clasif. timp 4,32'
II. Asoc. Sp. „Insp. General al Jand." timp 4,53'

PROBA: SKIFF 4+1 DOMNI

I. Asoc. Sp. „Metropola A" clasif. timp 3,30'
II. Asoc. Sp. „Metropola B" clasif. timp 3,50'
III. „Y. C. B." timp 4,05'
IV. Asoc. Sp. „B. N. R" clasif. timp 4,10'

Asociația Sportivă „Metropola" își adjudecă cupa F. R. S. N, câștigând proba, — 8 puncte.

Deasemenea Asoc. Sp. „Reg 1 Grăniceri" câștigă cupa Prefecturei Poliției, adjudecându-și 2 din cele 3 curse de lotci militare.

PROBA DE JOLE OLIMPICE

I. Poper senior Y. C. B.
II. Dan Simionescu Râmniceanu Y. C. B.
III. Radu Emilian Metropola
IV. Gibory Y. C. B.
V. Popper junior Y. C. B.
VI. Beligrădeanu Y. C. B.
VII. Butucaru Metropola
11 concurenți.

Jumătate din cuprinsul țării a fost parcurs până azi dimineață de ștafetele cari aduc Suveranului pământ dela granițe

D. col. Praporgescu, președintele comitetului din Timișoara, pentru organizarea stafetei străjerești de West, telegrafiază că pretutindeni schimburile au fost primite de populație cu un entuziasm de nedescris și că alergarea s'a desfășurat Sâmbătă cu o viteză de 17—19 km. pe oră. Plecarea din Timișoara spre Lugoj s'a dat la 11, 25, și alergătorii au fost nevoiți să lupte în apropiere de Lugoj cu extraordinare intemperii.

O puternică ploaie torențială însoțită de o grindină mare și furtuni cu descărcări electrice, a pus la o eroică încercare sutele de ștrejeri înșiruiți pe traseul bănățean spre Capitală. Emoționant este raportul comandantului legiunei de străjeri d. Popescu, care arată că: „străjerii au dat dovada unui entuziasm de nedescris, înfruntând toate pericolele cu gândul la „Regele Țării lor".

„Propun ca străjerii Bejan Mihail, Chevereșanu, Iuliu Pogani și Grebenișanu Ion, să fie dați ca exemplu de devotament pe întreaga țară", termină comandantul legiunei Severin.

Plecarea din Lugoj s'a dat eri Duminică dim. la ora 6, stafetele trecând la ora 13,30 prin Herculane, 14.50 prin Orșova si au sosit la Turnu-Severin la ora 17 în aclamațiile a mii de cetățeni adunați în Piața Teatrului.

La plecarea stafetei de Nord populația polonă dela frontieră a manifestat pentru Rege.

Trebue relevat emoționantul moment al plecării stafetei de la punctul Orășeni unde la impresionanta solemnitate a predării urnei dela pichetul de grăniceri Carol II-lea, întreaga populație polonă dela Snyatin a venit și a manifestat pentru Rege și țara noastră. Populația celor două țări vecine era despărțită în acest moment de simpla bară a granitei care se pierduse formând o singură masă de oameni.

Prefectul județului, col. Teodorescu și comandantul legiunei Cernăuți profesorul Rațiu, comisarul de parcurs Alpreotesei, inspectorul școlar Itzcuș, profesor V. Mutzu, precum și medicul de parcurs dr. Aurel Popescu telegrafiază: „Trăiască Șeful nostru suprem, trălască inițiatorul acestei înălțătoare manifestațiuni la care participă întreaga populație a țării, să trăiască conducătorii Străjii Țării!"

Eri dimineață la ora 6, d. locotenent colonel Apostoleanu prefectul județului Suceava a dat plecarea la cea de a doua etapă a stafetei de Nord, care a ajuns la ora 12.45 la Roman de unde urmează să pornească în etapa treia în cursul dimineții de azi.

CELELALTE DOUA STAFETE

Stafeta de Est și-a luat plecarea la ora 6 și 10 din Huși, ajungând la ora 10,34 la Bârlad, iar la ora 13 45 la Tecuci. In vederea sosirilor din cea de treia etapă care se va desfășu azi, la Focșani a luat ființă comitet organizator compus prefectul județului, comandu tul garnizoanei, medicul Panea, primar inginer Iosipescu, revizorul școlar, comandanții străjeri, preoți etc.

D. colonel Nica, prefectul de Ialomița comunică punerea la punct a organizării stafetei pe teritoriul respectiv în deplină concordanță cu organizatorii din regiunea Buzău și Ilfov.

In vederea plecării celei de a patra, dela granița de Sud Ramadan s'a constituit la Giurgiu un comitet local sub președinția prefectului.

Eri la Constanța

A debarcat echipa hipică greacă, care va participa la concursul internațional dela Bucuresti

Constanța, 5 (prin telefon). **Astăzi dimineață cu vaporul „Regele Carol" a sosit în portul nostru echipa greacă formată din patru amazoane și patru ofițeri care va participa la concursul hipic internațional ce se ține la București.**

Echipa greacă este formată din d-rele Lena Zarafis, Cristina Andritsakis, Argyro Paparigopulos, Ruxandi P. Vacca și d-nii general Papadiamandopulos Demetru, cpt. Caracaș Leonid și locotonenții Georgiade Demetru și Xenide George.

In întâmpinarea călăreților au fost la debarcader d-nii maior Fălcoianu din partea comitetului organizator al concursului, chestor Antonescu, colonel Vasilescu și maior Angelescu, în fruntea unei delegații de ofițeri dela regimentul 9 călărași, maior Leoveanu și cpt. Vlădescu, dela grănicerii de port, inspector vamal Ionescu, C. Duca, șeful poliției portului, Martinescu, șef de vamă, comisarii Comănici și Crișan, un numeros grup de membri ai coloniei grecești din localitate ,etc.

FOOT-BALL

Cuba a condus de două ori, cu 2-1 și 3-2, iar România a egalat în minutul 90

(Urmare din pag. 1-a)

și busculadele sunt foarte dese

CHIROIU E LOVIT

In min. 7, un atac pe aripa Ferrer — Fernandez provoacă o ciocnire cu Chiroiu. Acesta iese lovit la mușchiul piciorului și nu mai contează pentru restul jocului.

BINDEA DESCHIDE SCORUL

Până în min. 30, jocul este destul de echilibrat.

In acest minut însă, se produce un atac susținut al românilor. Bodola și Baratky au un frumos schimb de pase și ultimul deschide „printre" pe Bindea.

Acesta marchează imparabil : 1-0 pentru România.

ARBITRUL REFUZA UN GOAL CUBANILOR

După acest succes românii își impun jocul, dar cubanii sunt tot atât de periculoși ca la început.

In min. 39, Socorro execută o lovitură liberă și marchează, dar arbitrul nu acordă goalul din cauza unui foult comis de Magrina.

CUBA EGALEAZA

In schimb, în min. 44, se produce inevitabilul.

Reacțiunea cubanilor produce o învălmășeală în fața porții lui Pavlovici; Rodriguez pasează lui Fernandez și acesta lui Socorro care marchează imparabil.

PAVLOVICI SALVEAZA

La reluare, americanii sunt din nou în atac, dar a-

(Continuare în pag. 10-a).

E UN PRODUS - „Bayer"

La Strasbourg

Brazilia a dispus cu greutate de Polonia cu 6-5 (3-1, 4-4, 5-5)

Strasbourg 5. — Pe terenul „Stade de la Meinau" în fața a 20.000 de sperttori Brzilia a izbutit să elimine din „Cupa Mondială" Polonia cu 6:5.

Ofensiva lor a avut succes căci PERACIO, LEONIDAS și ROBERTO au înscris consecutiv trei goaluri, în timp ce polonezii n'au reușit să marcheze unul singur.

După pauză brazilienii joacă prea încrezuți. Echipa poloneză și în special atacul condus excelent de Willimowski profită de ceastaa, precum și de faptul că „exoticii" în urma efortului depus și egalează marcând prin WODARZ și WILLIMOWSKI.

Brazilienii mai iau odată avantajul, dar WILLIMOWSKI egalează din nou (4 : 4).

In prima repriză a prelungirii sud-americanii înscriu din nou prin OLIVEIRA dar WILLIMOWSKI face 5 : 5.

Sud-americanii mai norocoși obțin victoria prin goalul înscris de LEONIDAS.

RRAZILIA deci s'a calificat pentru sferturi de finală și va înfrunta Cehoslovacia la Lille.

SUEDEZUL EKLIND a condus — secondat de francezii Kissenberger și Poissant — următoarele echipe :

BRAZILIA : Batates — Domingos, Nariz — Mendes, Silveira, de Silva — Roberto, Oliveira, Leonidas, Tim, Peracio.

POLONIA : Madejski — Szczepaniak, Galecki — Gora, Maszlewicz, Dytko — Piec I, Piontek, Scherfke, Willimowski, Wodarz.

CEREȚI insistent numai incomparabilul
Preferat de toată lumea
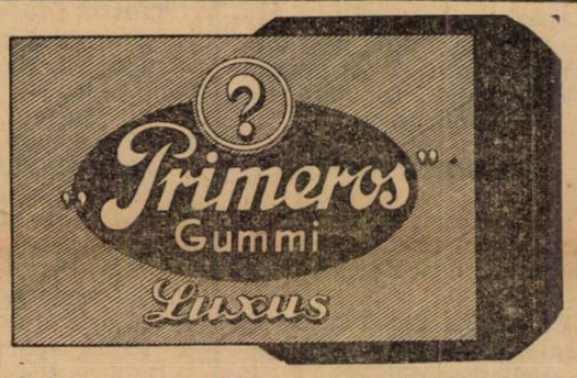

La Marsilia

Italia nu a dispus decât în ultimele minute de Norvegia cu 2-1 (1-1, 1-1, 1-1)

Marseille, 5. — Pe „Stadionul Municipal" din localitate în fața a 20.000 de spectatori s'a jucat matchul de football dintre reprezentativele Italiei și Norvegiei.

Campioana mondială, practicând un joc prea nervos a decepționat asistența.

In schimb nordicii au fost la un pas de cea mai senzațională victorie.

Cei mai buni oameni ai lor portarul *Johansen* și fundașii *Kihle-Holmsen* au distrus cu ușurință toate acțiunile faimosului quintet al „azzurilor".

Scorul a fost deschis de PIOLA în minutul 25, dar BRUDSTAD a egalat.

Acest rezultat a fost menținut în tot timpul jocului și chiar în prelungiri, când în minutul 115 PASINATTI a izbutit să asigure victoria italienilor.

Italia s'a calificat pentru sferturi de finală și va juca Duminică la Paris, împotriva Franței.

D. BERANEK (Germania). — ajutat de d-nii *Bouture* și *Tréhon* (Franța) — a dirijat echipele :

ITALIA: Ceresoli, Foni, Rava, Perazzolo, Andreolo, Serantoni, Pasinatti, Meazza, Piola, Ferrari, Colaussi.

NORVEGIA: Johansen Kihle, Holmsen, Iörgen, Juve, Amundsen, Hansen, Martinsen, Brudstad, Berglie, H. Andersen.

La Reims:

Ungaria a învins Indiile Olandeze cu 6-0 (4-0)

Reims, 5. — Pe vreme ploioasă și pe teren destul de desfundat, în fața a 15000 de spectatori, s'a jucat azi pe „Stadionul Municipal", matchul dintre echpele Ungariei și Indiilor Olandeze.

Conform prevederilor, „exoticii" s'au dovedit footballiști modești și au fost învinși cu ușurință de unguri, cari nu prea s'au întrebuințat.

Scorul a fost deschis în minutul 13 de KOHUT și peste două minute TOLDI a majorat la 2:0.

In minutele 30 și 43 DR. SAROSI și ZSENGELLER au mai marcat câte un goal, asigurând un avantaj de 4-0 echipei lor.

La reluare ungurii fac demonstrație, distrându-se pe socoteala adversarului.

zIn minutul 25 ZSENGELLER înscrie si al cincilea penct, pentruca puțin înainte de sfârșit DR. SAROSI să marcheze cu capul și pe cel al șaselea.

In urma acestei victorii UNGARIA s'a calificat pentru sferturi de finală și va întâlni Duminică la Lille, pe învingătoarea matchului GERMANIA - ELVEȚIA, de Joi.

D. CONVIÉ (Franța), — ajutat de d-nii Weingartner (Germania) și Delasalle (Franța) — a condus următoarele formațiuni :

HNGARIA : Hada — Koranyi, Biro, — Lazar, Turay, Balogh — Sas, Zsengeller, dr. Sarosi, Toldiè Kohut.

INDIILE OLANDEZE : Bing Me Heng — Harting, Hukon — Anwar, Meeng, Nawir — Taihuta, Pattiwall, Zomus, Pan See Hon, Hang-Djien.

La Le Havre

Cehoslovacia a învins Olanda, după prelungiri, cu 3-0 (0-0, 1-0)

Le Havre 5. — Pe „Stadionul Municipal" din localitate, pe vreme frumoasă, în fața a 15.000 de spectatori s'a desfășurat matchul de football dintre reprezentativele Cehoslovaciei și Olandei.

Jocul a început în nota de superioritate a olandezilor.

In repriza secundă aspectul jocului s'a schimbat.

Pregătirea tehnică mai bună. a asigurat cehilor. dirijarea jocului.

Inaintarea lor însă, urmărită de ghinion, n'a putut marca, astfel că timpul regulamentar de 90 de minute s'a terminat 0:0.

Primele 15 minute ale prelungirei au decurs într'o alură infernală, ambele formațiuni luptând din răsputeri.

In ultimul minut al reprizei se produce învălmășeală în fața porții lui Van Malen și mijlocașul dreapta KOSTALEK introduce balonul în plasă, deschizând astfel scorul.

Se schimbă terenurile.

Cehii încurajați de succesul lor, sunt acum irezistibili.

In minutul 20 al prelungirei, o combinație, la care participă toată înaintarea cehilor, permite lui NEJEDLY să urce scorul la 2:0, printr'o bombă.

Rezultatul final este stabilit în minutul 28 al prelungirei de către ZEMAN.

In urma acestei victorii CEHOSLOVACIA s'a calificat pentru sferturile de finală și va întâlni Duminică la Bordeaux, echipa BRAZILIEI.

D. *Leclercq* (Franța) ajutat de compatrioții *Oliv* și *Sdez* a arbitrat următoarele formațiuni :

CEHOSLOVACIA: Planika. Burger, Dancik - Kostalek, Boucek, Kopecky-Riha, Simunek, Zeman, Nejedly, Puc.

OLANDA: Van Male-Weber, Caldenhove-Paauwe, Andriesen, Van Heel-Weis, van der Veen. Vente. Smit. de Harder.

La Paris

Franța a eliminat Belgia, învingând-o cu 3-1 (2-1)

Paris, 5. — Pe stadionul Colombes, în fața a 25.000 de spectatori s'a jucat matchul Franța—Belgia.

Scorul a fost deschis chiar în al patrulea minut de VEINANTE. mulțumită bunăvoinței lui Badjou, care a scăpat balonul din mână.

In minutul 12 NICOLAS ridică scorul la 2:0 și se pare că gazdele vor câștiga la scor.

Spre surprindere însă belgienii reușesc să reducă handicapul, marcând prin Voorhoof.

Totuși în minutul 25 NICOLAS înscrie și al treilea goal pentru francezi, și cu rezultatul acesta se termină matchul.

D. WÜTRICH (Elveția), — ajutat de d-nii **Krist** (Cehoslovacia) și **Birlem** (Germania) a condus echipele:

FRANȚA: Di Lorto—Cazenave, Mattler—Bastien, Jordan, Diagne—Aston, Heisserer, Nicolas, Delfour. Veinante.

BELGIA: Badjou—Paverick, Petit—Van Alphen Stynen, De Winter—Van den Wower, Voorhoof. Capelle. Braine. Buvle.

FOOT-BALL

Socotelile nu s'au lichidat

Turda-Mociornița 2-0 (1-0)

A doua ediție a barajului dintre campionii celor două serii ale Diviziei Naționale C, s'a disputat eri după amiază pe arena dela Ghencea.

De data aceasta Turda avantajată de teren, a reușit să se revanșeze.

JOCUL

Lovitura de începere o are Turda.

De observat că Mociornița a făcut o greșeală, alegând terenul cu soarele în față.

Prima jumătate de oră, asistăm la un joc egal cu unele eșiri ale Turdei ce rămân nefructificate.

Spre sfârșitul reprizei, se produce o învălmășeală în fața porții apărată de Constantinescu.

Apărarea Mociorniței face hands în careul de pedeapsă. Arbitul îl acordă și lovitura este splendid transformată, de Gică Simionescu.

1-0 PENTRU TURDA

Mingea repusă la centru, este reluată tot de Turda care luptă pentru ridicarea scorului.

In repriza secundă, Turda încurajată de galerie, pornește vijelios la atac.

Zorca și Samoilescu au situații favorabile, însă ratează. Portarul Mociorniței a fost fenomenal.

După 10 minute de dominare jocul se schimbă.

De astă dată atacul Mociorniței se sparge în fața apărarei Lăzărescu-Simionescu, care a fost cel mai bun compartiment al violeților.

Mărirea scorului și tot deodată pecetluirea lui, este reușită de Lăzărescu la un corner.

CUM S'AU PREZENTAT

Mociornița a fost o echipă descurajată și lipsită de elan. Turda în aceiași notă, ca și Duminica trecută.

FORMAȚIILE

TURDA: Ionescu St. — Lăzărescu, Gică Simionescu — M. Ionescu, Nichita, V. Constantinescu — Traian Simionescu, Mustață, Samoilescu, Zorca și Păpurică.

MOCIORNIȚA: Constantinescu — Iliescu, Căpușan — Tolpoș, Turk, Silivestru — Ionescu, Dinescu, Istvany, Mociornița, Petrescu.

S'au remarcat: Constantinescu dela Mociornița, iar dela Turda, apărarea imediată.

D. Tică Iliescu a arbitrat magistral.

După ceferiadă

Gloria C.F.R. (Galați) la egalitate cu Dacia Unirea (0-0)

Brăila, 5 (prin telefon de la corespondentul nostru).

Dacia Unirea a primit azi după amiază replica Gloriei din Galați.

După o repriza albă fiecare combatant a înscris câte un punct, matchul terminându-se astfel la egalitate.

Au marcat pentru Gloria Farcas, în urma unei greșeli a lui Szutor, iar pentru Dacia Unirea, Oprea din penalty.

Rezultatul este real, matchul fiind de factură slabă și jucat cu un complect dezinteres.

Au jucat echipele:

Dacia Unirea: **Ștefu Vasile, — Zuckerman, Marilean — Bonațiu, Uriciuc, Szutor — Cavadia, Varodi, Oprea, Weiss, Goldenberg.**

Gloria C. F. R.: **Justin — Gorian, Lucasievici — Mihaescu, Kiss, Țopa — Pancov, Kertes, Ceacăreanu, Magău, Manole Rădulescu.**

Categoria I-a B

CARMEN — ISBÂNDA 0—0

Restanța de 10 min. din matchul Carmen — Isbânda, nu a adus nici o modificare rezultatului, acesta rămânând de 3—2 în favoarea Carmenului, care a căutat să mențină rezultatul. Clasamentul seriei I-a nu a suferit astfel nicio modificare.

CLASAMENTUL CATEGORIEI I. B.

Adesgo	14	12	2	0	60: 8	26
Leonida	14	11	2	1	44:11	24
Lupeasca	14	5	6	3	27:26	16
Pobe	14	5	4	5	28:37	14
Stăruința	14	4	4	6	20:26	12
Izbânda	14	3	3	8	23:36	9
Carmen	14	2	2	10	29:47	6
Dâmbovița	14	2	1	11	20:58	5

JUVENTUS (rez) — S. T. B. (rez) 8—3 (3—0)

Pe terenul S. T. B. a avut loc eri matchul de rezerve dintre Juventus și S. T. B. pentru campionat.

După cum arată și rezultatul matchul a revenit la scor juventiștilor cari nu au avut de întâmpinat nici o rezistență de oarece S. T. B.-iștii au prezentat o echipă de juniori.

Matchurile amicale de eri

UNIVERSUL—SPORTUL MUNCITORESC
2-2 (1-2)

Pe terenul Stadionul muncitoresc a avut loc matchul Universul-Sportul Muncitoresc care s'a terminat la egalitate.

Pentru Universul au marcat Prutu Constantin în minutul 20 și Puiu Alexandrescu, iar pentru Sportul Muncitoresc Radu Niculae (2).

Dela Universul s'a remarcat întreaga echipă iar dela Sportul Muncitoresc, Hariga.

A arbitrat d. Ioachim Ioan următoarele formații:

UNIVERSUL: Teodorescu, Cristescu, Cuțulescu, Puchian, Horia, Ionescu, Puchian, Leoveanu, Dumitrescu, Antonescu, Prutu.

SPORTUL MUNCITORESC: Hariga, Molar, Crețu, Marinescu, Bongo, Radu Stănescu, Șerbănescu, Toth Alex., Heriga, Marinescu.

*

I. IUTEI—MILITARI 2-0 (1-0)

Au marcat: Podocea și BușteI.

A condus d. Herman.

VICTORIA — DAMBOVIȚA
2-0 (1-0)

Au marcat: Bancheru și Marinescu.

Arbitrul Caciuc, a condus bine formațiile:

VICTORIA: Niculescu, Florea, Santer, Andrei, Istrătescu, Alexandrescu, Bancheru, Lazăr, Ștefan, Ciocan.

DAMBOVIȚA: Dobra, Stănescu, Rădulescu, Sarchisian, Simionescu, Ionescu, Scorțaru, Teodorescu, Dumitrescu, Ghițescu, Bozianu.

Jocul a fost frumos, fiecare echipă dominând câte-o repriză.

VULTURII CARPAȚILOR—F. C. SUTER 2-1 (1-0)

Arbitru: d. Schwartz.

Au marcat: Craioveanu și Gârbea pentru Vulturii Carpaților și Petrescu pentru F. C. Suter.

GRIVIȚA-LUPEASCA 2-2 (2-1)

GRIVIȚA: Dumitrescu, Palack, Horgos, Lazăr, Szerency, Vereș, Bartha, Vlad, Constantinescu, Rüsföki, Talpos.

LUPEASCA: Niță, C-tin Niculae, Nițescu, Comănescu, Ursu Aurel Nițescu, Ion, Ionescu I., Grozoiu Emil.

Au marcat pentru Griviția Talpos și Vlad, iar pentru Lupeasca, Ursu și Grozoiu.

Griviția a jucat mai bine.

A.S.C.A.M. (Comb.)— ECHIPA LICEELOR MILITARE
2-1 (2-0).

A.S.C.A.M.: Dima, Suciu, Andreescu, Popescu, Predescu, Bellu, Andrei, Constantinescu, Stoian, Rădulescu, Manolescu.

ECHIP. LIC. MILIT.: Vasiliu Rățoi, Eliat, Popovici, Ștefănescu, Dobrescu, Eremia, Cantaragiu, Crețu, Dobrescu II, Păunescu.

Au marcat pentru A.S.C.A.M., Manolescu și Eliat iar Dobrescu pentru reprezntativa liceelor.

OLYMPIA—ARBITRI BUC.
4-3 (2-2).

In match amical Olympia a dispus de arbitrii bucureșteni cu scorul de 4-3.

METROPOLA— S. E. T.
4-1 (2-0).

METROPOLA (olds-boy)-C.A.B.
2-0 (10)

Matchul amical dintre echipa de oldboys a Metropolei și C. A. B., s'a soldat cu o victorie de 2-0 a Metropolei.

ZBURATORII—DACIA TRAIANA
6-1 (3-0)

Eri s'a disputat pe terenul Colentina matchul amical dintre Zburătorii și Dacia Traiană.

Zburătorii au înscris prin Mitu (3), Lupulescu (2), și Petre, iar pentru învinși Vărzaru.

CICLOP—COLENTINA
1-0 (0-0)

Ciclop a întâlnit eri Colentina.

După un joc în care a fost superior, Ciclop a învins la limită prin punctul înscris de Banu.

CICLOP (j.)—COLENTINA (j)
3-2 (1-2)

Juniorii Ciclopului s'au întâlnit în match amical cu cei ai Colentinei.

Au marcat. Feri, Melu și Karol (11 m.) pentru Ciclop.

Pentru Colentina au înscris Basarabescu și Toma.

COLENTINA (rez.)—SURDO-MUȚI
2-0 (0-0)

Rezervele Colentinei au învins pe Surdo-Muți cu 2-0 prin punctele înscrise de Sebe și Grigore.

VULTURII CARPAȚILOR (j.)-SUTER (jun.)
7-2 (5-1)

Juniorii Vulturii Carpaților au înâlnit pe Suter de care au dispus la scor.

Goalurile au fost marcate de: Breazu (3), Pârâianu (2), Toth și Ionescu St. pentru Vpulturii Carpaților, Joji și Stili pentru Suter.

VICTORIA (rez.)—DAMBOVIȚA (rez.)
2-1 (1-7)

Rezervele Victoriei, au dispus după o aprigă luptă de rezervele Dâmboviței cu 2-1 (1-1) prin punctele marcate de Texo și Petrescu. Punctul învinșilor a fost înscris de Munteanu.

SPORTUL MUNCITORESC (j.)-UNIVERSUL (jun.)
11-1 (5-1)

Arbitru Tovani Aurelian.

S'au remarcat dela Sportul-Muncitoresc, Berbeaca, Fane și Vanea, iar dela Universul, Niculescu Ioan, Stănescu și Comoraș.

FORMAȚIILE

SPORTUL MUNCITORESC: Ciobotaru, Ștefănescu, Pop, Ciuraru, Mărescu, Fănică, Ioan, Nemțeanu, Ștefănescu, Ionescu, Niculae.

UNIVERSUL: Iliescu, Comoraș, Teodor Cocanu, Stoian, Glorian, Negrescu, Predescu, Niculescu, Stănescu, Stan Ilie.

Au marcat pentru Sportul Muncitoresc, Berbeaca 8. Fane 2, Vanea 1.

Pentru Universul *Stan Ilie.*

MILITARI (jun).—I. IUTEI (j.)
8-1 (2-1)

Juniorii Militarilor au învins la scor pe Industria Iutei.

Campionatul de ligă al juniorilor

Gloria C. F. R. (jun.)-Macabi (jun.) 3-1 (1-1)

Brăila 5, (prin telefon). Azi s'a disputat în localitate matchul dintre juniorii Gloriei C. F. R. și Macabilor (București), contând pentru campionatul de ligă al categoriei.

Gloria C. F. R. a reușit să-și adjudece victoria cu 3:1 după ce la pauză scorul era egal (1:1). Au marcat pentru învingători Manea în min. 24, Boncan II în min. 56 și Kuppermann în propria poartă în minutul 65.

Pentru Macaby a marcat Mihailovici.

D. Oprișenescu (Galați) a condus bine.

Astra Română (Moreni) - A. C. S. A. 6-1 (4-0)

Moreni, 5. (Prin telefon. — Astăzi s'a disputat în orașul nostru partida dintre echipa locală Astra Română și A. C. S. A. campioana districtului București, în cadrul campionatului ligii de Sud.

Partida a fost viu disputată și gazdele au fost superioare.

In prima repriză gazdele conduceau cu 4:0 prin punctele înscrise de Florescu (3), și Gohu.

In al doilea mi-temps Herold mai înscrie două puncte pentru Astra Română.

A. C. S. A. a înscris unicul punct prin Genu.

A condus bine d. Pătrașcu (Giurgiu)

Dacia Unirea (jun.) a învins Brăilița cu 7-1 (3-0)

Brăila, 5 (prin telefon de la corespondentul nostru).— **In cadrul cupei Tărtăcuță s'au întâlnit azi juniorii Daciei Unirea cu acei ai A. S. Brăiliței.**

Primii au învins cu 7:1 (3:0).

Jiul a învins Minerul cu 2-0 1-0

Petroșani 5, (prin telefon dela corespondentul nostru). Azi s'a disputat în localitate un match amical de football în care Jiul a întâlnit pe Minerul din Lupeni.

Timpul a fost frumos și a atras la arenă circa 2000 spectatori.

Jocul a fost slab, chiar foarte slab, dar a fost foarte fair.

D. Kosma a condus bine următoarele echipe:

MINEREUL: Kalambos,— Pati, Sebok — Krovitz, Wetzer, Zelenak I — Kantor, Zelenak II, Zorgel, Bodnar, Roth.

JIUL: Emerich — Pavicici, Medve II — Scovran, Szülle, Radu — Vâjdea, Tacacs, Medve I, Varodi (Bulig) Kovacs.

A marcat pentru învingători Medve I de două ori în minutele 35 și 58.

FOOT-BALL

Fără Bindea și Dobay

Ripensia a cedat Chinezului, cu 3-2, după ce la pauză conducea cu 2-1

Timișoara 5 (prin telefon).— **In match amical, Chinezul a reușit să învingă astăzi Ripensia, cu 3—2.**

FORMAȚIILE

CHINEZUL: Röss, Molnar, Röt, Naghy, Hoffman, Demetrovici, Szillard, Klimek, Thierjoung, Bainț, Losonț.

RIPENSIA: Zombory, Iancu, Regdom, Naghy, Kotormany, Deheleanu, Oprean, Beke, Marcu, Ciolac, Lazăr.

Au marcat pentru Chinezul Bainț, în m. 22 și 79 și Klimek în minutul 81.

Pentru Ripensia, ambele goaluri le-a marcat Beke în minutele 2 și 17.

A fost un match disputat și Chinezul a reușit să învingă la „finisch".

In repriza doua, Ripensia a făcut o demonstrație de football, timp de 30 minute.

Au fost buni dela Chinezul: Klimek, Szillard, Thierjung și Demetrovici. Dela Ripensia, cel mai bun a fost Ciolac, care este într'o accentuată revenire. Au dat satisfacție: Iancu, Regdom și Beke.

A arbitrat d. Sacht.

C.A.M.T. a revenit

In ultimul match a învins Bezichtos cu 1-0

Timișoara, 15 (prin telefon).

Azi, C. A. M. T. a revenit la Timișoara din turneul întreprins în Turcia. In ultimul match, au învins echipa Bezichtos prin goalul marcat de Toth.

D. Lotter, întrebat de noi, a declarat că echipa a mers bine, însă în al doilea match timișorenii au fost frustați de victorie de un arbitraj revoltător.

DEPOZITAR GENERAL
CARTEA ROMÂNEASCĂ S. A.
BUCUREȘTI I, B-dul REGELE CAROL I, No. 3
REVÂNZĂTORI IN TOATE CENTRELE IMPORTANTE DIN ȚARĂ
PROSPECTE LA CERERE

Cupa de Vară a juniorilor timișoreni

Timișoara, 5 (prin telefon). — *Azi au avut loc în Timișoara matchurile pentru cupa de vară a juniorilor.*

S'au obținut următoarele Vulturii-Patria 7:1 (3:1).
Banatul-Galvany 12:1 (6:1)
Chinezul-Ripensia 4:0 (2:0)
C. F. R.-Progresul 6:1 (4:0).
Freidorf-Circ. III 4:0 (2:0)

Iașii pot spera

Juniorii Cernăuților au fost învinși cu 2-1 (2-0)

Iași, 5 (prin telefon). Astăzi după amiază s'a desfășurat pe stadionul „Regele Ferdinand I", matchul de campionat între juniorii orașelor Cernăuți și Iași.

Rezultatul a fost 2-1 (2-0) pentru Iași prin punctele marcate de Abrașu și Lupovici; dela Cernăuți punctul de onoare a fost înscris de juniorul Ionescu.

A arbitrat corect d. Valentin Bude.

In urma acestui rezultat juniorii Iași vor pleca la București spre a juca cu juniorii clubului Macaby.

In match de deschidere a jucat amical echipa Textila cu combinata Macaby — Ateneul Tătărași.

Textila a învins cu 6 — 2 (3—0).

Au marcat Pocol (2), Gluck (2) Cornel și Săvulescu, iar pentru combinata Boghici și Oiser.

A arbitrat bine d. Staver.

Campionatul ligii de sud

V. T. M. (Brăila) a învins Ermis (Galați) cu 2-1 (1-1)

Brăila 5, (prin telefon dela corespondentul nostru).

Azi s'a disputat în localitate matchul dintre V. T. M. și Ermis din Galați, contând în campionatul categoriei onoare (Liga de Sud).

Brăilenii au reușit să-și adjudece victoria după ce au presat 80 minute din joc.

Dar linia lor de atac a fost exasperant de ineficace și ghinionistă.

Au marcat pentru Ermis Tudorache chiar în primul minut al jocului.

V. T. M. a egalat în min. 14 prin Marin și Andreopol a asigurat victoria în minutul 67.

D. Danielescu (Galați) a condus bine echipele:

V. T. M.: Georgakakis, — Pașcu, Raftopol — Crișan, Dragomirescu, Niculescu — Andrenopol Dima, Cagalea, Marin, Vasiliu.

ERMIS: Moțoc — Ismaileanu, Gheorghiu — Nicolaescu, Divaris, Valsamos — Renner, Iorga, Lăzărescu, Beghetti, Tudorache.

Shooturi și bare...

W. S. C. in turneu in Norvegia a invins la Skijen echipa Borsgrunns cu 4:2 (2:1).

NEMZETI a invins Joi la Copenhaga echipa Horsens cu 2:1 (2:0).

MAIORUL BUCKLEY, conducătorul lui Wolwerhampton Wanderers explică astfel eșecurile echipei sale pe continent:

— „Terenurile erau prea tari și nenivelate, iar arbitrii continentali n'au corespuns cerințelor.

Gazdelor le permiteau orice abatere".

Șoimii-Amatori 9-1 (0-1)

Sibiu, 5 (prin telefon). In cadrul campionatului districtual al Sibiului, Șoimii au sdrobit pe Amatori cu 9—1 (0—1).

Au marcat pentru învingători Secărea, Dumitru, Bișteа, Drăgan (3) Sfetea (2) și Șerbănescu.

Pentru învinși a marcat Szabo.

Tot în campionatul districtual s'au înregistrat următoarele rezultate:

Muncitorii — S. S. S. 0-0
Olds-Boys:
Arbiûri — Amatorii 5-0 (1-0).
Rezerve:
S. G. S. — Amatorii 3-1 (1-1).
Juniori:
S. G. S. — Muncitorii 5-1 (0-0).

PASTA de DINȚI SIOBOL cu SANATOL
2 LEI — 16 LEI
SE GĂSEȘTE DE VÂNZARE NUMAI LA MAGAZINE ROMÂNEȘTI
CURĂȚĂ ALBEȘTE DESINFECTEAZĂ ȘI DISTRUGE PIATRA

Unirea Tr. a învins Juventus cu 4-2 (1-1)

Au marcat: Soni Niculescu (2), Mihăilescu și Alexandrescu pentru oboreni și Naciu și Dunăreanu pentru Juventus

Unirea Tricolor a câștigat matchul cu Juventus relativ ușor.

Nu desigur datorită unei forme mai bune ci pentrucă încercând mai puțini jucători a avut o formație mai constantă, a cărei omogenitate a câștigat.

Și era normal lucrul acesta.

Oborenii au încercat numai doi jucători nui: pe juniorii Dumitrescu și Lulu Mihăilescu, în timp ce Juventus a jucat cu cel puțin 17 oameni, utilizând o serie întreagă de formule.

Jucătorii n'au avut deci timpul material să se acomodeze cu partenerii, unii din ei cu nouile posturi și e un fapt normal că falimentul s'a produs.

UNIREA TRICOLOR A INCERCAT O NOUA FORMULA DE ECHIPA

Juventus a încercat în matchul de eri jucătorii, pe când oborenii au experimentat eri o nouă formulă de echipă, cu Cârjan în postul de half centru.

Intr'un match amical, care nu avea de scop decât verificarea unor jucători, Cârjan a semi-corespuns.

Nu poate fi însă vorba de el ca mijlocaș centru într'un match de campionat deoarece îi lipsesc: atacul la om și un serviciu precis.

CUM AU JUCAT

Invingătorii au avut cei mai buni oameni în Soni Niculescu, — cel mai bun din 22 — Iordache și Florea.

Aripa dreaptă, din repriza secundă, formată din juniorii Mihăilescu și Dumitrescu a corespuns în întregime celor mai optimiste așteptări.

Juventus a încercat toate achizițiile, făcute până în prezent.

Cu excepția lui Naciu (fostul jucător al lui D. V. A.), care a jucat excepțional fiind cel mai bun juventist, celelalte s'au dovedit a fi elemente de clasă modeste, cari nu vor putea face față partidelor divizionare.

Alături de Naciu, s'au remarcat Ego Munteanu, Palmer și Oană.

ARBITRUL ȘI FORMAȚIILE

A condus destul de slab domnul Aurel Paven următoarele formații:

Unirea Tricolor: **Crețeanu (Iliescu numai 3 minute), Petrescu, Iliescu, Florea, Cârjan; Boteanu; Traian Ionescu (Mihăilescu), Dumitrescu, Soni Niculescu, Alexandrescu (Alecu); Iordache.**

Juventus: Ego Munteanu (Endreffy), Cotruță, Dragomirescu (Dimitriu); Tănăsescu (Porojan), Palmer, Brandabura; Oană, Georgescu, Dunăreanu (Zăinescu), Naciu, Petrescu.

Eri la Băneasa

Răsfățat a câștigat Premiul Prefecturei Județului Ilfov

Huțuleac și Vincent au câștigat câte două alergări

Obișnuit cu programul de Duminica trecută, publicul a venit în număr mai restrâns ca de obiceiu la reuniunea de eri de la Băneasa.

Credem că în bună măsură și canicula acestei zile a contribuit în a rări numărul spectatorilor cari au preferat curselor o după amiază strand sau o plimbare la Snagov.

Totuși a fost suficient și numărul celor cari au făcut

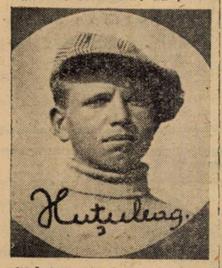

deplasarea la hipodrom spre a asista la reuniunea PREMIULUI PREFECTUREI JUDEȚULUI ILFOV.

Ingrijorător însă, a fost faptul că loturile în cele 7 probe ale programului au fost cât se poate de reduse.

Nu putem înțelege atitudinea proprietarilor cari nu dau concursul suficient societății organizatoare.

Trebuește înțeles că publicul care a fost readus pe hipodrom cere ca să asiste la alergări spectaculoase cari nu se pot realiza decât cu un număr suficient de partanți, iar nu cu alergări disputate de 3-4 concurenți.

Este păcat că acest lucru — ca deatfel și eforturile Jockey Club-ului—nu este înțeles, căci este știut că alergările au nenoie de a capta cât mai mult public spre a putea să se mențină pe o linie ascendentă.

Un alt fapt care face — sau va face — să fie ocolit

câmpul de curse, este problema curselor neregulate.

Unul dintre cele mai tipice cazuri de acest gen, ne-a fost furnizat pe ziua de ieri de „Premiul Cuba" câștigat cu mare desinvoltură de Răscoala,

Este vorba de aceiași Răscoala pe care în ultimele ei alergări o găsim neplasată deși teoretic prezenta șanse mai mari poate decât nu avea — în baza acelor valori — în cursa sus amintită.

Ciudat este că în fața unei atât de evidentă contradicție nu s'a sesizat nimeni.

Această problemă a curselor neregulate a fost abordată în mai multe rânduri în coloanele noastre.

Am cerut și—cu riscul de a deveni stereotipi — continuăm să cerem sancțiuni drastice contra celor cari se fac culpabili de acea gravă abatere care se chiamă „alergări neregulate".

Spre a evidenția mai bine ce înseamnă acest lucru vom reda mai jos ultimele performanțe ale iepei din antrenamentul lui Ujvary:

La 2 Iunie terminâ — fără a conta la nici un moment —a 6-a din concurenți, fiind bătută de: Spătar, Sfârleaza, Boskko, Puișor și Amaranthe.

La 26 Maiu terminâ a 5-a din 7 concurenți, fiind bătută de: Favoritul Meu, Carmen, Aghiuță și Peldas, primind importante descărcări dela toți cei ce au precedat-o.

La 21 Maiu este la locul 7 din 9 concurenți fiind precedată la sosire de: Onuța, Afurisit, Ghiauroaica, Gluma, Puișor și Orz.

PUIU PATAC
proprietarul lui Hazliu

Iar Duminică 15 Maiu este ultima în 11 concurenți. Ei bine după această lungă serie de eșecuri, Răscoala găsește posibilități suficiente spre a dispune confortabil de Ștefania, Cin' te ține și Elada.

Compararea acestor performanțe socotim că este suficient de concludentă spre a mai comporta orice comentariu.

A trece cu buretele peste asemenea fapte este complet dăunător bunului mers al curselor și mai ales este de natură a aruncа asupra lor un val de neîncredere care numai bine nu poate face.

Din restul câștigătorilor o mențione specială merită RĂSFĂȚAT — câștigătorul probei capitale a programului — și HAZLIU învingător al Premiului Banatului.

Primul, a cules prin această victorie o binemeritată răsplată pentru toată seria de performanțe bune de până acuma.

HAZLIU cu această ocazie, a dovedit că este unul dintre exemplare de nădejde ale trei-anilor în luptă cu vârstnicii. Victoria pensionarului d-lui PUIU PAȚAC a fost bine primită de public care nu uită că proprietarul fiului lui Somogy este unul dintre vechi proprietari și crescători care nu s'a dat niciodată înlături de la nici un sacrificiu pentru sportul lui drag.

*

1. Premiul Cuba. Ștefania se lanseză în fruntea plutonului încheiat de Nelson care a pierdut puțin teren la ridicarea benzilor. După parcurgerea a 200 metri Răscoala trece în cap urmată de Ștefania și Licurici. Situația nu se schimbă nici în linia dreaptă. Potoul este trecut de Răscoala care precede pe Ștefania și Cin' te ține, adusă prea târziu.

2. Premiul Polonium. Sanda ia conducerea urmată de Loti, Costinel și Accacia. In linia dreaptă Loti se apropie de fruntașă. Nu reușește însă să treacă și lasă colegei de grajd misiunea de a respinge atacul lui Costinel, atac soldat cu victoria acesteia din urmă.

A treia Băbuca.

3. Premiul Domnișoarelor. Povestea și Smaranda se găsesc împreună la jumătatea liniei drepte. După luptă Smaranda câștigă de justeță. A treia Harța.

4. Premiul Prefecturei Jud. Ilfov. Răsfățat conduce urmat de Stop. In linie dreaptă Dornic, stimulat cu cravașa, încearcă să treacă fără să reușească. Răsfățat se duce nestingherit la sonie.

5. Premiul Banatului. Geza ia conducerea urmat de Don Alberto, Menelik și Hazliu. La intrarea în linie dreaptă situația se menține aceiași până la jumătatea distanței când Hazliu trece cu ușurință. Al doilea s'a plasat Răvaș înaintea lui Flor Fina.

6. Premiul Domnișorilor. Tarzan se pune cel mai repede pe picioare. Nae îl talonează și după încercări infructuoase trebue să se mulțumească numai cu locul al doilea.

7. Premiul M-lle de Joinville. Conduce Rubin urmat de Princier, Nolcică și restul cailor. In linie dreaptă Princier trece în cap și nu mai poate fi întrecut de Nolcică plasat al doilea. Al treilea Pock.

Kipism

Dela start la potou...

● *ZGOMOT a fost un câștigător norocos. Fără galopurile date în parcurs ar fi putut conta serios într'o cursă pe care a câștigat-o datorită greșelilor altora.*

● *VESTIT se găsește în mare progres. Fără două lungi galopuri, ar fi putut arăta o valoare și mai bună decât acest 1.35.8. Fiul lui Wapiti este un cal tardiv, care însă cu timpul va deveni cât se poate de util.*

● *AVANTI III a avut o reintrare onorabilă pentru puținele lui posibilități.*

● *SULTANA a pierdut o cursă pe care tot timpul a avut-o la discreție. Condiția în care se afla îi va permite să figureze și în loturi mai bune. Recordul de 134.6 pe care l-a marcat, a fost obținut cu manifestă ușurință.*

● *AVENTURIER începe să meargă. Pe mâini mai bune desigur că ar putea face mai mult. Păcat însă că este din cale afară de neregulat. In a doua alergare disputată a deziluzionat.*

● *LITTLE ORPHAN ar putea ca să-i dea Giuditței 40 m. nu să primească atâta. Victoria apare lipsită de orice semnificație.*

● *GIUDITTA a avut o acțiune foarte plăcută. Este în formă cât se poate de bună.*

● *DIADIA LUL a marcat o valoare cât se poate de bună. Această valoare vine însă în flagrantă contradicție cu acea arătată cu câteva zile mai înainte. S'ar putea să nu-i convină decât alergările în fruntea plutonului. Rămâne ca viitoarele curse s'o arate.*

● *DAMB este în accentuat progres Conformat frumos și cu o origine cât se poate de selectă, așteptăm de la el noui progrese.*

● *MAGURA a mers frumos pe o distanță care îi excede posibilitățile. In plus a mers regulat.*

● *HARRY BOY marcând un nou progres pe o distanță cam lungă pentru el, vine să confirme bunele aprecieri ce le-am avut pentru el în urma victoriei de zilele trecute.*

● *GRUIA a câștigat și pe valoarea lui dar mai ales pe faptul că a găsit un loc grațios oferit de coardă.*

● *AMSEL a fost victima incidentelor de parcurs. Forma în care se află îi va permite recoltarea a numeroase succese.*

● *VENEZIA a marcat o revenire în condiție. Aclimatizată, suntem siguri că va arăta valori mai bune.*

● *PLEAVA n'avea ce căuta în acest lot. Iapa în plus, pare puțin ieșită din formă.*

● *DUDU GORDON, după ce a traversat o eclipsă de formă, a fost readus la buna valoare. Fiul iepei Dumbrava a câștigat cu mult mai ușor decât s'a părut.*

● *TAIS a dovedit că atunci când merge regulat poate realiza lucruri frumoase. Aflându-se în plin progres se pot aștepta valori mai bune.*

● *EXTRA arată în mod constant aceiași valoare. S'ar cuveni pentru constanță să-și găsească și ea o cursă.*

● *STRENGAR dotat cu calități cari ar fi putut face din el un campion de generație, își are aceste calități amputate de un caracter imposibil. Cu timpul însă — și Gruia este cel mai bun testimoniu — va deveni și corect și atunci va arăta tot ce poate.*

● *SORANA s-a să meargă. Are bucăți frumoase dar galopează cu prea mare ușurință. Nu credem să fie departe de ziua victoriei.*

● *DOR DE DUCA n'a mai avut acțiuneа de data trecută. Fiul iepei Tuică, a mostenit, din păcate, mult din defectele mamei lui. Păcat de acest lucru, căci are și foarte multe calități frumoase.*

● *VOINȚA a marcat un nou progres. Cum acest fapt s'a efectuat pe 2.200 m. adoc o notă mai bună acestei performanțe. Fiica iepei Vulpea este cu mult mai bună decât se putea bănui. Victoria recoltată cu fost mult mai ușoară decât s'a părut.*

● *CICLOP a fost bine pregătit pentru acest premiu. Comportarea lui pe distanța probei, constitue o notă excelentă pentru actualele lui posibilități. Având în vedere că și reintră după o lungă absență, această performanță apare mai elogioasă.*

● *LEGIONAR a fost revelația zilei. In continu și mare progres, armăsarul d-lui Stănciulescu promite o carieră cât se poate de frumoasă. Excelent fondist, credem că va face figură cât se poate de onorabilă în marile încercări ale patru-anilor. In această cursă, dacă n'ar fi galopat odată pierzând aproximativ 30 m. ar fi putut salva partida pentru colegul lui de grajd Ciclop. Ambii colegi de antrenament au confirmat tradiția că antrenamentul Slobozenco este periculos, chiar când aparent nu sunt șanse — în alergările clasice...*

● *LACRAMIOARA a fost derutată de alura extrem de susținută în care s'a disputat alergarea. Fără galopurile date ar fi contat efectiv la sosire.*

● *BUSUIOC este în formă excelentă. Până în momentul când a galopat a figurat în primele rânduri. In ziua când va galopa mai puțin, va fi capabil de comportări și mai bune.*

● *OLENCA deși s'a handicapat printr'un lung galop la plecare, a avut o apropiere frumoasă. Este în formă bună și trebuește urmărită.*

● *SONORA a avut o cursă nefericită. Deși refăcuse handicapul în primele sute de metri, a galopat și a rămas departe. A revenit, dar a galopat din nou.*

● *SORVANET este eșit din formă. Deși arată ca un element suficient de bine înzestrat ca rezistență, este în realitate un cal care nu rezistă la eforturi grele și în timp scurt. Și este de recunoscut că s'a cam abuzat cu el.*

● *DOMNICA este în afara unei condiții acceptabile. Deși are scuza unui lung galop, totuși credem că slaba performanță se datorește mai mult lipsei unei condiții acceptabile. Puțină odihnă poate nu ar strica.*

● *BREBENEA a înregistrat cea mai bună valoare din carieră. Ca toți caii din antrenamentul Gaidaev, este într'o condiție excelentă. A impresionat în deosebi modul curajos în care a luptat la finish. Este susceptibilă de noui progrese.*

● *FARAO și-a regăsit buna valoare. A avut ghinionul să cadă peste o adversară mult ameliorată. La prima ieșire ar putea câștiga.*

● *WODKA este mai bine ca oricând. Faptul că la egal s'a găsit aproape de Farao, constitue o excelentă notă pentru actualele posibilități ale pensionarei lui Cerkasoff.*

● *BLONDELLA pare a se resimți de repetatele eforturi făcute. Păcat că la forma bună n'a putut câștiga măcar o alergare.*

● *PAI pare puțin eșit din formă. A fost alergat cam mult. In această cursă are scuza că a fost derutat de alura rapidă în care a fost dusă cursa încă de la început.*

● *CASATCA deși aborda o distanță cam lungă pentru posibilitățile ei, a marcat totuși cea mai bună valoare din carieră. Fiica lui Bandi și-a regăsit odată cu buna valoare și conducătorul cu care se împacă. Sunt de scomptat noui progrese din partea ei.*

● *BENITO H. P. este cu mult mai bun decât se putea bănui. Deși într-un lung galop a rămas în urma lui Talaz și Dorita Mea, a reușit să recupereze terenul pierdut și într'un finish frumos s'a apropiat destul de mult de Casatca. Pe mâinile unui conducător mai experimentat și care să „jongleze" mai puțin cu el, ar fi capabil de lucruri și mai bune.*

● *DORITA MEA trebue să fie suferindă. Altă explicație unor comportări atât de slabe, nu se poate găsi.*

● *BRUMA II este pe cale să-și regăsească buna valoare. A avut bucăți foarte tari. Este în preajma zilei când va câștiga.*

● *TALAZ dacă n'ar fi greșit la finish ar fi fost mai periculos. Se află în condiție bună.*

● *CATINCA n'are ce căuta în alergări pe 2000 metri. Este inutil să se insiste a fi alergată pe asemenea parcursuri.*

● *DURDULIA a arătat o formă care ar fi îndreptățit-o să câștige și alte curse în trecut. Corol are micile lui socoteli cari ar trebui să fie verificate cu oarecare indiscreție de d-nii comisari.*

● *SPIC se cuvenea să aibă compensația acestui handicap. Este de mirare că totuși a reușit, căci Gram a condus extraordinar de slab.*

● *TUTUN a alergat mult mai slab ca în precedenta-i alergare. S'ar putea ca nici lui Slobozenco să nu-i fi convenit cota de 35 pentru 10.*

REZULTATUL TECHNIC

BANEASA : Ziua XIV-a Duminică 5 Iunie 1938

I. PREMIUL CUBA — (VANZARE) — 1600 m. P. V.
(3,27) 20000, 4000, 2000, 1000 lei

1	**Răscoala**	55½	*Ilinca*	120	118	Câștigat
2	**Ștefania**	56½	*Cucu Ar.*	256	127	2—½—gât
3	**Cin'te ține**	60	*J. Gîl*	20	29	
4	**Elada**	55½	*G. Enescu*	54	49	Durata 1'39
	Nelson	52	*Vincent*	26	23	
	Licurici	53	*Mullot*	894	320	
	Răstel	60	*Enescu*	743	448	
	Jane	60	*Spătaru*	216	143	

Răscoala (Satrap și Lady Rascal) aparține d-lui Lt. R. Răurceanu
Pariu Mutual: Tribună: 120, 34, 37, 13; Peluză: 118, 22, 20, 15 lei

II. PREMIUL POLONIUM — (WELTER H'CAP) — 1600 m. P. N.
(4.00) 25000, 5000, 2500, 1200 lei

1	**Costinel**	47½	*Huțuleag*	30	33	Câștigat
2	**Sanda**	51½	*Cucu Ar.*	31	23	2—gât—1½
3	**Băbuca**	49½	*Logofătu*	45	54	lungime
4	**Loti**	58½	*Vincent*	31	23	Durata 1'44
	Acacia	53½	*Mullot*	34	33	
	Jessica	49	*Goszony*	128	131	

Costinel (Sir Douglas și Catinca) aparține d-lui Em. Em. Săvoiu
Pariu Mutual: Tribună: 30, 20, 38; Peluză: 33, 18, 25 lei

III PREMIUL DOMNIȘOARELOR — 900 m. L. D.
(4.29) 40000, 8000, 4000, 2000 lei

1	**Smaranda**	51½	*Vincent*	14	14	Câștigat
2	**Povestea**	54	*Gîl J.*	33	34	gât—cap - 10
3	**Harța**	49	*Huțuleag*	45	150	lungimi
4	**Luțica**	49	*Logofătu*	268	146	Durata 0'55

Smaranda (Nuntaș și Geneviève), aparține d-lor L. Grigorescu și A. Popescu Letea
Pariu Mutual: Tribuna: 14, 11, 11; Peluza: 14, 11, 13 lei.

IV. PR. PREFECTUREI JUD. ILFOV — 1800 m. P. N.
(4.55) 75000, 15000, 7500 lei

1	**Răsfățat**	52½	*A. Cucu*	12	10⁵⁰	Câștigat
2	**Stop**	58½	*R. Cristea*	23	30	4—½ lung.
3	**Dornic**	52½	*Mullot*	12	10⁵⁰	Durata 1'55

Răsfățat (Prince d'Orange II și Răzoare) aparține Herg. Scroviște
Pariu Mutual: Tribună: 12; Peluză: 10,50 lei

V. PREMIUL BANATULUI — 1700 m. P. N.
(5.27) 40000, 8000, 4000, 2000 lei

1	**Hazliu**	49½	*Huțuleag*	16	16	Câștigat
2	**Răvaș**	57½	*J. Gîl*	32	45	1½ -2½-gât
3	**Flor fina**	50½	*Mullot*	161	108	Durata 1'02
4	**Don Alberto**	53½	*Vincent*	46	46	
	Geza	55½	*Ar. Cucu*	46	46	
	Menelik	59½	*R. Cristea*	153	123	

Hazliu (Somogy și Harvest Queen) aparține d-lui C. Patac
Pariu Mutual: Tribună: 16, 12, 14; Peluză: 16, 14, 17 lei

VI. PREMIUL DOMNIȘORILOR — 900 m. L. D.
(5.55) 40000, 8000, 4000 lei

1	**Tarzan**	56½	*Vincent*	13	14	Câștigat
2	**Nae**	54	*Horvath*	23	21	3—4 lung.
3	**Măcieș**	51½	*Mullot*	109	98	Durat 0'54⅘

Tarzan (Szandékos și Tallos) aparține d-nei Zoe Lungu
Pariu Mutual: Tribună: 13; Peluză: 14

VII. PREMIUL M.ELLE DE JOINVILLE — (H'CAP)—2400 m. P. V.
(6.22) 35000, 7000, 3500, 1700 lei

1	**Princier**	54	*Vincent*	35	42	Câștigat
2	**Nolcică**	52	*Mullot*	53	47	¾—1½—⅘
3	**Pok**	51½	*Huțuleag*	21	21	lungime
4	**Rubin**	62	*J. Gîl*	71	49	Durat 2'39⅕
	Hop și eu	59	*Garner*	63	71	

Princier (Prince Rose și Latifoh) aparține d-lui S. Schwartz
Pariu Mutual: Tribună: 35, 23, 19; Peluză: 42, 15, 19 lei

Mâine la Băneasa - Trap

Monte și partanți probabili

I. PR. OLANEȘTI — Condiție 14.500 lei

Dacia	1700	*Podoleacov*
Lin	1700	*D. Barna*
Măgura	1720	*Trifulescu*
Desiș	1720	0
Elena	1740	*Dobrescu*
Tais	1740	*Zabelin*
Diadia Lul	1760	0
Harry Boy	1780	*G. Ghinea*
Zenit	1800	*Andreyevsky*
Iubita	1840	*Slobozenco*

II. PR. OFELIA — Condiție 18.000 lei

Jarvis	2100	*G. Ghinea*
Livada	2120	0
Giuditta	2120	0
Havana	2140	*Andreyevsky*
Gruia	2160	0
Florica II	2180	*Gruenwald*
Trixie	2180	*Cerkasoff*
Haron	2200	0

III. PR. ORAȘTIE — Grupa E. 13.000 lei

Jarvis	1700	0
Du-te	1700	*Crotenco*
King Worthy	1700	*G. Ghinea*
Pock	1700	*G. Crainic*
Casatca	1700	*M. Pavlic*
Sorvanet	1700	*P. Borisiac*
Domnica	1700	*D. Dobrescu*
Vânțișor	1700	0

IV. PR. OCNITA — Grupa A 9.500 lei

Admiral Wort	1700	0
Luna II	1700	*Crotenco*
Măgura	1700	0
Mărtoaga	1700	*A. Bota*
Sorana	1700	*Podoleacov*
Desiș	1700	*Gh. Ghinea*
Tais	1700	*I. Zabelin*
Lin	1700	0
Elena	1700	0
Dâmb	1700	*Andreyevsky*

V. PR. ORȘOVA — Handicap 18.000 lei

Pinkerton	2200	*G. Gram*
Dardulia	2200	*S. Corol*
Kamaa	2220	*L. Grünwald*
Olenca	2220	*N. Gaidaev*
Legionar	2240	*Slobozenco*
Sorvanet	2260	0
Domnica	2260	0
Pock	2280	*G. Crainic*
Havana	2300	0

VI. PR. VADUL CRIȘULUI Record — 27.000 lei

Ideal	1700	*N. Gaidaev*
Pleava	1700	*D. Dobrescu*
Szelvesz	1720	0
Dorita Mea	1720	*S. Corol*
Wodka	1720	*N. Cerkasoff*
Blondella	1720	*T. Marcu*
Pai	1720	*G. Ghinea*
Amzel	1720	*P. Borisiac*
Gretelbub	1760	0
Haron	1760	*Andreyevsky*
Citronat Gord	1780	0
Roland D.	1800	*L.Grünwald*

VII. PR. OMEGA — Condiție 16.000 lei

Busuioc	2120	*G. Ghinea*
Aventurier	2120	*T. Popa*
Livada	2140	*Cristodorescu*
Mura II	2140	0
Valona	2140	*A. Bota*
Spic	2140	*G. Gram*
Ciclop	2140	*Slobozenco*
Igor	2160	0
Jarvis	2160	0
Igen	2180	0
Peceora	2200	*L. Grünwald*
Voința	2220	*N. Gaidaev*

VIII. PR. ON — Handicap 18.000 lei

Ciclon	2100	*D. Dobrescu*
Bruma II	2100	*Komarnițky*
Isabela	2120	*I. Crotenco*
Sorvanet	2120	0
Brebenea	2140	*N. Gaidaev*
Jarvis	2140	0
Benito H. P.	2140	?
Dorita Mea	2160	0
Ieroșca II	2180	*Slobozenco*
Talaz	2160	*Dumitrescu*
Pock	2180	0
Primrose	2180	*T. Marcu*
Pai	2200	0
Naplopo	2220	*D. Dobrescu*
Margaret T.	2220	*N. Cerkasoff*

IX. PR. ORHEI — Handicap 14.500 lei

Mărtoaga	1700	0
Avanti III	1720	0
Extra	1720	*M. Pavlic*
Zâna Worthy	1740	*D. Barna*
Baron	1740	*I. Szabo*
Oborean	1740	*Gh. Crainic*
Veșlit	1740	*D. Dobrescu*
Aventurier	1740	*T. Popa*
Bebeca	1760	0
Valona	1760	*A. Bota*
Igen	1760	0
Mura II	1780	0
Pinkerton	1800	0
Durdulia	1800	0
Livada	1820	0
Kalifa	1820	?
Peter Worthy	1820	*N. Gaidaev*
Busuioc	1820	0

Pariul austriac s'a închis

Eri la Băneasa s'a organizat un nou pariu austriac, a cărui mizâ de început a fost de 30000 lei. Cu cota de 70% din sumele jucate, austriacul a ajuns la 66.420 lei, sumă la care s'a închis.

Victoria iepei Răscoala din prima alergare a zilei, a efectuat o serioasă trier. In ultima alergare a zilei, mai rămâseseră 3 buletine valabile dintre care două cu Pock și unul cu Hop și eu.

Victoria lui Princier a închis austriacul, care va continua Miercuri 8 Iunie crt.

BANEASA

Program definitiv

BANEASA — ZIUA XV-a — Miercuri 8 Iunie

PREMIUL BISCUIT
20.000 lei, 1.500 metri

Fa (45.000)	56
Jessica (20.000)	46
Ghiauroaica (50.000)	58
Nuța (20.000)	34½
Răzor (60.000)	56
Mar enyom (30.000)	51½
Apolo (10.000)	36
Martor (20.000)	47½
Corina (20.000)	34½
Pipico (30.000)	52½
Geza (60.000)	63½
Orz (20.000	47½
Ciurlan (50.000)	48
Saturnus (60.000)	63½
Zori de zi II (35.000)	38
Puișor (30.000)	51½

PR. LE BARATERO W. Hcp.
25.000 lei, 1.800 metri

Hop și eu	68½
Onuța	67
Afurisit	67
Geza	65½
Boccacio	64
Carmen	64
Credința	61
Pok	61
Goblin	60½
Ghiauroaica	54½
Doshko	52½
Acacia	51½
Natașa	51
Orz	49
Puișor	48½
Jessica	45½
Lulu	45

PREMIUL FLAG
25.000 lei, 900 metri

Ticu (100.000)	57
Mița	55½
Pisi Noir (40.000)	46½
Tatja (40.000)	47
Fioretta (60.000)	49
Răzvrătit	54½
Sulița	53
Cremene	55½
Etiquette (80.000)	51
Molitta (60.000)	49
Vigo (100.000)	55
Strâjer	54½
Cocotte	55
Clocârlan (80.000)	52½
Dumneaei (40.000)	47

PREMIUL MODEH
70.000, lei, 2.400 metri

Getta, Codru, Corsar, Hop și eu, Ostaș, Li, Luța, Foulaubin, Buburel, Mitsouko III, Scărbă Mică.

ZIUA XIX-a
JOI 23 IUNIE

PREMIUL QUEEN MARY
50.000 lei, 1.800 metri

Marcella, Getta, Tuluța, Lăcusta, Sfârleaza, Nacelle d'Or, Glorietta, Flor fina, Hoața, My Lass, Luța, Aleluia, Kassandra, Frunză.

Favoritul meu	67
Tini	64
Li	62½
Mayar	61
Furtuna	60
Naum	60
Caiafa	59½
Răzor	59½
Marmara	58½
Aluna	55½
Spătar	55
Hoțoaica	54
Sanda	53½
Lăpușneanca	53
Necaz	53
Băbuca	50
Zori de Zi II	45
Ciurlan	45
Poiana	45

PREMIUL GAROAFA Hcp.
30.000 lei, 1.600 m.

Răvaș	69
Scărbă mică	67
Weekend	63½
Parabola	62½
Madrigal	62
Foulaubin	62
Rubin	61½
Bard	61½
Aleluia	61
Très Pratique	59
Don Alberto	58½
Onuța	58
Princier	57
Orz	56½
Magnat	56
My Lass	56
Carmen	55
Glorietta	55
Boccacio	54½
Flor fina	54½
Cătălin	53½
Credința	51½
Goblin	51½
Obor	51½
Frunză	49½
Meșteru Manole	45½
Acacia	42
Băbuca	40

INSCRIERI

ZIUA XVIII-a
DUMINICA 19 IUNIE

PREMIUL CARDENAS
60.000 lei, 2600 metri

Răzor, Brânceni, Corsar, Răsfățat, Lăcusta, Nacelle d'Or, Hoața, Haziiu, Princier, Spătar, Meșteru Manole.

ZIUA XIX-a
JOI 23 IUNIE

PREMIUL QUEEN MARY
50.000 lei, 1.800 metri

Marcella, Getta, Tuluța, Lăcusta, Sfârleaza, Nacelle d'Or, Glorietta, Flor fina, Hoața, My Lass, Luța, Aleluia, Kassandra, Frunză.

INFORMAȚIUNI

● Astăzi se fac la Secretariatul Jockey-Clubului retragerile pentru alergările de Miercuri 8 Iunie dela Băneasa.

● Eri s'au plătit la event: Costinel — Haziiu 52
Haziiu — Princier 85

● In ziua de 3 Iulie 1938, se va alerga la Belgrad, Pr. „Jubileului".

Pr. I, 60.000 dinari. Pr. II, 12.000 dinari. Pr. III, 6.000 dinari. Dist. cca. 2500 m. Pentru arm. și epe de 3 ani, din orice țară. Greutate: 56 kg. Caii străini vor lua o supragreutate de 2½ kg. Inscrierile se primesc până la 6 Iunie 1938. Intrare 320 dinari. Incă 280 dinari pentru caii neretrași până la 29 Iunie.

Alergarea va fi precedată de o defilare.

D-nii proprietari și antrenorii interesați pot afla informațiuni detailate la Secretariatul Jockey Club.

● *Răscoala scoasă* la licitație după victoria din premiul Cuba n'a găsit amatori la suma de 59.000 lei cu care era declarată de vânzare.

VOLLEY-BASKET-BALL

A doua etapă din turneul de calificare, s'a bucurat de un frumos succes

Cea de a doua etapă din turneul final de volley și basket-ball, s'a desfășurat ieri după amaiză pe terenul C.F.R. cunoscând același frumos succes de Joi. Publicul a asistat și de data aceasta în număr destul de mare, iar partidele jucate au dat naștere la lupte strânse și spectaculoase.

Intâlnirile n'au fost lipsite nici de oarecare surprize. Astfel O. C. B.-ul pornit mare favorit la volleyball în fața C. F. R.-ului, a fost nevoit să cedeze după ce cucerise primul set. Ardoarea cu care feroviarii și-au apărat culorile cât și faptul că elementele tinere din echipă au muncit mai serios de data aceasta, au contribuit la obținerea rezultatului.

Invinșii s'au apărat eroic și cu toate că în ultima parte a jocului erau conduși la mare diferență, au recuperat fiind chiar pe punctul de a-și adjudeca partida.

Continuând seria succeselor, Telefon Club a dispus cu destulă ușurință de Sportul Studențesc, în a cărui echipă lipsa lui Mănciulescu s'a făcut mai simțită ca oricând.

După cum am prevăzut din prima zi a turneului, telefoniștii rămân favoriții campionatului la volleyball, întrucât beneficiază de o formațiune bine legată și cu antrenamentul la punct. Și îi vedem în fruntea clasamentului cu atât mai ușor, cu cât O. C. B.-ul care ar fi putut încurca oarecari socoteli a cedat feroviarilor.

La basketball, turneul se desfășoară normal. Universitarii deși n'au putut alinia cea mai bună formație, au recoltat victoria în întâlnirea cu Telefon Club. Sportul Studențesc rămâne baza echipei naționale pentru jocul cu Ungaria, majoritatea jucătorilor fiind în formă bună.

Scorul obținut în fața telefoniștilor este mai strâns decât ne-am fi așteptat nu pentrucă învinșii n'ar constitui o echipă valoroasă, ci pentrucă n'au jucat tot atât de bine ca în prima etapă. Universitarii au însă scuza că s'au prezentat cu un fundaș de rezervă, al cărui randament n'a putut fi același cu al titularului.

Remarcăm și de data aceasta jocul admirabil desfășurat de Riegler, incontestabil cel mai bun produs al basketului românesc. Trebuie să vorbim deasemenea de eforturile pentru propagarea acestui sport ale universitarilor, care ne-au prezentat o echipă de pitici din rândul cărora se vor recruta „vedetele" de mâine.

Partida doua care a avut un început extrem de strâns, s'a desfășurat apoi în nota de superioritate a „feroviarilor", care sunt astfel învingători pe toată linia în această etapă.

O. C. B.-ul nu a contat decât pe un singur om și acesta a fost Cristi Rădulescu, care a muncit enorm și și-a servit ireproșabil coechipierii. La „feroviari" și-a făcut reintrarear și Bebe Roboski, după o absență îndelungată.

CUM S'AU DESFAȘURAT PARTIDELE

VOLLEYBALL

TELEFON CLUB-SPORTUL STUDENȚESC 15-5; 15-7

Primul joc al zilei a pus față în față echipele Sportul Studențesc și Telefon Club. Dacă în privința câștigătorului nu puteau exista discuții telefoniștii fiind favoriți ai întâlnirii, ne-am fi așteptat însă la o mai dârză opoziție din partea studenților. Aceștia s'au prezentat însă slab, și au jucat mai ales lipsiți de convingere. Majoritatea jucătorilor făceau impresia că se resemnau cu o înfrângere, pe care o doreau parcă înfăptuită mai repede. Echipele n'au putut desfășura un joc de calitate prea ridicată, probabil din cauza căldurii care le stânjenea din acțiuni. Apoi și într'o formație, și în cealaltă, a lipsit câte un jucător titular, astfel că legătura între linii n'a putut fi perfectă. Singurii jucători care au reușit să se impună au fost Petrescu și Bălteanu.

D. Donici a condus următoarele formații :

Telefon Club : Herold, Petrescu, Teodorescu, Roșianu, Zernoveanu și Popescu.

Sportul Studențesc : Notti, Bălteanu, Grigorescu, Popescu, Grozăvescu și Alexandrescu.

C. F. R.-O. C. B. 13:15 ; 15-13; 15-13

După cum arată și scorul, lupta a fost foarte strânsă și a revenit de justețe feroviarilor.

Aceștia au prezintat vechea formație, însă care a jucat de data aceasta cu mai mult „nerv".

Rezultatul a fost că C. F. R.-ul a obținut o victorie frumoasă, care îl situiază din nou pe primul plan.

O. C. B.-iștii deși uu uzat de aceiași tactică, adică patru jucători la fileu când mingia era la adversar, n'au putut termina învingători.

Cauza trebuie căutată în proasta dispoziție de joc a lui Gruenștein, care de data aceasta n'a mai „tras" ca în fața Sportului Studențesc, căutând mai mult să plaseze.

Feroviarii au știut în schimb să lupte mai convins ajungând ca în setul al treilea să conducă cu 11-2. Reacțiunea adversarilor a fost dârză, aceștia reușind să refacă din terenul pierdut.

In ambele echipe, toți jucătorii au luptat în egală măsută și a remarca pe unul însemnează a nedreptăți pe cei-lalți.

S'a jucat în următoarele formații.

C. F. R. : Pârvulescu, Iatropol, Millia, Vasilescu, Prunescu și Marinescu (Dumitrescu).

O. C. B. : Gruenstein, Schwartz I, Schwartz II, Kimelman, Camerman și Schlesinger.

BASKETBALL

SP. STUDENȚESC-TELEFON CLUB 45-31 (24-17)

Prima partidă de basketball s'a desfășurat între Sportul Studențesc și Telefon Club, ambele învingătoare în prima etapă.

Jocul începe iute, fiind ținut de ambele echipe, dar primele lovituri la coș nereușind, au darul de a enerva o parte din jucători, care încep să joace „dur" fără ca arbitrul să-l poată stăpâni.

Sportul Studențesc, atacă însă intens și ia conducerea pe care o menține până la pauză, fără ca „albaștrii" să poată reduce handicapul și aceasta din cauza formei slabe de coș a celor trei atacanți.

In timpul jocului, Alexandrescu se ciocnește cu un adversar, și nu mai poate continua al doilea time, astfel că Sportul e nevoit să modifice complect formația.

Se pare însă că formula găsită nu dă mare satisfacție, deoarece adversarii încep să domine și să refacă din terenul pierdut.

Dar universitarii atacă puternic și reiau frânele jocului, reușind să mărească diferența.

In general, jocul nu a fost prea frumos căci a dat naștere unei lupte corp la corp care de multe ori a degenerat. Totuși a avut și fase clare, care au compensat astfel spectacolul.

CUM S'AU COMPORTAT JUCATORII

Dela Sportul Studențesc a impresionat mult jocul fundașului C. Riegler care a fost „eroul zilei", reușind să marcheze și cele mai multe coșuri, deși juca în apărare mai mult singur, deoarece fundașii improvizați nu au putut da randamentul necesar.

Au corespuns așteptărilor Sădeanu, Bălteanu și Cundancian.

Primii doi nu pot lipsi din echipa națională.

Ceilalți în nota obișnuită.

Dela Telefon Culb s'au remarcat fundașii și Gică Petrescu.

Herold a fost mult mai slab ca în prima etapă, ceeace dă naștere unui semn de întrebare în privința selecționării.

CINE ȘI CAT A MARCAT

SP. STUDEȚESC : Riegler 6+6=12 ; Sădeanu 6+2=8 ; Alexandrescu 6+0=6 ; Bălteanu 6+5=11 ; Grozăvescu 0+4=4; Cundagcian 0+4=4.

TELEFON CLUB : Herold 10+6=16 ; Petrescu 2+0=2; Ghiul 2+0=2 ; Teodorescu 2+0=2 ; Zernoveanu 2+8=10.

FORMAȚIILE

SP. STUDENȚESC : Riegler, Lecca (Bălteanu), Bălteanu (Grozăvescu), Sădeanu, Alexandrescu (Cundancian).

TELEFON CLUB : Colibași, Teodorescu, Ghiul (Zernoveanu), Herold, Petrescu.

C. F. R.-O. C. B.

„Feroviarii" au prezentat o echipă complectă prin participarea „bătrânului" Robaski care reintră după o lipsă extrem de îndelungată.

Jocul la început este extrem de strâns. O. C. B.-ul marchează primul, dar adversarii atacă, egalează și reiau conducerea pe care o mențin până la pauză, cu tot efortul depus de O. C. B.

După pauză dominarea se accentuiază și la un moment dat O. C. B.-ul nu mai există pe teren.

CUM AU JUCAT

Apărarea C. F. R.-ului a constituit baza echipei, fiind mereu stăpână pe joc.

Dela înaintare au corespuns toți : Rohacky a jucat bine dar a fost lipsit de suflu, astfel că nu a putut dura decât un time.

Dela O. C. B. s'a remarcat în deosebi Cristi Rădulescu, singurul care a muncit dela început și până la sfârșit. Din restul lotului s'a distanțat Grunstein, care a jucat bine în câmp, dar a fost lipsit de precizie la coș.

La fel Schlessinger.

CINE ȘI CAT A MARCAT

C. F. R. : Pârvulescu 4+10=14 ; Iatropol 0+13=13 ; Fantinelli 0+8=8; Dumitrescu 4+2=6; Rokasti 6+0=6; Prunescu 4+0=4; Andronache 0+2=2.

O. C. B. : C. Rădulescu 4+4=8 ; Schlessinger 4+2=6 ; Schwartz 2+4=6; Grunștein 2+2=4; Kimelman 0+2=2.

FORMAȚIILE

C. F. R. : Andronache, Ema Dumitrescu, Robaski, (Prunescu) (Iatropol), Pârvulescu (Iatropol), Prunescu (Fantinelli).

O. C. B. : Cristi Rădulescu, Kimelman, Schlessinger, Grunștein, Schwartz (Camerman).

A condus foarte bine d. Petéris Briedis.

CELELALTE REZULTATE

In cadrul campionatului regional s'au obținut următoarele rezultate :

VOLLEYBALL FEMENIN BONAPARTE H-MACABI 15-13; 9-15; 15-11

După un joc monoton „hașistele" au învins deși s'au prezentat numai cu patru jucătoare.

S'au remarcat Tully Marinescu și Anny Agapie, dela Bonaparte, iar dela Macabi Lulu Joseph.

SP. STUDENȚESC - BONAPARTE A 15-10; 15-8

In schimb Bonaparte A deși s'a prezentat în formație complectă, a fost învinsă. Este drept că cea mai bună jucătoare, Nelly Tipărescu s'a simțit rău, din care cauză a făcut o partidă slabă. S'au remarcat, Tica Tatovici, Geta Cristescu și Lulu Miclescu dela învinse. Sportul Studențesc a avut cele mai bune jucătoare în Rodica Riegler și Marga Grigorescu.

VOLLEY-BALL CAT. II-A

Sp. Studențesc-Vergu 15-11, 10-15; 15-8.

Energia-Viitorul 16-14; 13-15; 15-10.

BASKET-BAL CAT. II-A

Energia-Luceafărul 44-0 (22-0).

I. P. S. P. B.-Viitorul 20-8 (8-8).

Radu Vodă-Macabi 31-9 (11-2).

VOLLEY-BAL CAT. II-A

Rahova-V. S. C. 15-13; 15-10.

A. S. 13-Rahova 15-13; 13-15; 15-10.

Bonaparte-V. S. C. 15-10, 15-9.

C. F. R.-Viitorul 15-4, 15-3.

MATE & GEEN

Adunarea generală a federației de ping-pong

Se aduce la cunoștința tuturor grupărilor afiliate, că în ziua de 22 Iunie a. c., orele 20, se va ține la sediul federației din strada Gogu Cantacuzino 33 adunarea generală ordinară, cu următoarea ordine de zi :

1. Raportul comitetului federal asupra mersului federației în anul sportiv precedent.

2. Bilanțul și contul profit și pierdere, încheiate la 31 Decembrie 1937.

3. Raportul comisiunei cenzorilor.

4. Discutarea rapoartelor de mai sus și descărcarea comitetului de gestiune,

5. Discutarea proectului de buget pentru anul viitor.

6. Ratificarea afilierilor provizorii pronunțate de comitetul federal.

7. Fixarea taxelor de înscriere, a cotizațiilor și ratificarea taxelor hotărîte de comitetul federal.

8. Alegerea a 2 membri la comitetul federal, în locul celor demisionați.

9. Alegerea a 2 membri supleanți în comitetul federal.

10. Alegerea a 2 delegați ai federației pentru adunarea generală a U. F. S. R.

11. Alegerea a 3 cenzori și 2 supleanți pe anul în curs.

12. Diverse.

Grupările în regulă cu toate îndatoririle pecuniare față de federație, au dreptul la un vot prin delegații săi majori, cari vor prezenta procurile în conformitate cu art. 75 din statute, în ajunul adunării generale, adică în ziua de 21 Iunie a. c. până la orele 20 la sediul federației.

Dacă la orele 20 nu se va întruni majoritatea absolută a grupărilor prin delegații lor, adunarea se va amâna cu o oră, când va lucra valabil cu orice număr de membri prezenți și cu drept de vot.

ATLETISM

Atenție la matchul cu Cehoslovacia

De primul match Cehoslovacia-România nu ne mai despart decât douăzeci de zile; puțin timp, dacă ținem seama cât avem de realizat pentru a asigura acestei întâlniri succesul pe care-l merită.

Pentru F. R. A. și pentru atletismul românesc, matchul dela 25-2 Iunie reprezintă, fără îndoială, un greu examen.

După strălucitul succes al jucătorilor balcanice, publicul nostru a devenit pretențios; el va cere o organizare care să-i aducă aminte de jocurile balcanice, iar atleților, victorii care să-i satisfacă orgoliul. In consecință avem un public pretențios pe care F. R. A. trebue să-l satisfacă.

Două probleme trebue să preocupe pe conducătorul federației de atletism.

In primul rând, ca printr'o propagandă și organizare materială bine pusă la punct să suscite interesul publicului, iar printr'o pregătire technică a echipei să prezinte pe atleții noștri în cele mai bune condițiuni pentru a se apăra onorabil în fața puternicului team cehoslovac.

Odată aceste două chestiuni puse la punct F. R. A. poate privi cu încredere matchul dela 25—26 Iunie care suntem siguri că va însemna un nou și binevenit prilej pentru atletismul românesc.

In ceeace privește propaganda și organizarea materială a matchului, F. R. A. va trebui s'o înceapă cât mai curând pentru a pregăti publicul bucureștean în vederea acestui match.

Cât privește pregătirea technică, ea constitue desigur punctul cel mai important al matchului.

F. R. A. a luat o primă serie de măsuri în ceeace privește antrenamentul, dar grija celor de la F. R. A. nu trebue să se oprească aici.

Sunt o serie de chestiuni care ar fi de dorit ca cel puțin astăzi, când comisiunea technică a devenit un for condus de oameni pricepuți, să fie rezolvate la timp.

Astfel atragem atențiunea forului nostru ca imediat, după 8 Iunie, atleții susceptibili și care sunt urmăriți de antrenorul Sthurk, să aibă posibilitatea să facă regulat duș cald și masaj după antrenament.

Apoi unii din atleții selecționați au nevoie de o alimentație specială, F. R. A. nu trebuie să facă niciun sacrificiu și să dea posibilitatea atleților români să fie în cele mai bune condițiuni.

Matchul cu Cehoslovacia este un match greu pentru atleții români, un match important pentru federația de atletism, iată dece suntem de părere că oficialii noștri vor trebui să fie foarte atenți

C. M.

De pe pistă

Campionatele Universității Columbia au dat următoarele rezultate:

100 yardzi: Davenport 9 s. 3.
220 yardzi: Daves 22 s.
440 yardzi: Hawells 48 s.
880 yardzi: Fenske 1 m. 52 s. 9.
1 milă: Fenske 4 m. 10 s. 9.
2 mile: Mehl 9 m. 10 s. 4.
120 yardzi garduri: Gedan 14 s. 5.
120 yardzi garduri: Gedeon 14 s. 5.
Înălțime: Albriton 2 m. 01.
Lungime: Watson 7 m. 61.
Prăjină: Kingsley 4 m. 16.
Greutate: Watson 16 m. 14.
Suliță: Lambs 61 m. 76.
4×440 yardzi: Ohio 3 m. 16 s. 6.

La Los Angeles. Ray Malott a parcurs 440 yardz în 6 s. 9. Talley a câștigat 100 yardzi în 9 s. 7 și canadianul Orr în 21 s. 2, Humphrey a trecut 120 yardzi garduri în 14 s. 6 iar Day, Dallis și Varoff au sărit 4 m. 26 la prăjină.

Gleen Cumingham a învins la Pottsown pe veșnicul său rival San Romani, pe o milă în 4 m. 11 s. 7.

La New-York; Ryan a aruncat greutatea 15 m. 83 iar Bolash ciocanul 49 m. 66.

Demonstrația din cadrul zilei sporturilor

Federația română de atletism de acord cu U. F. S. R., a stabilit următorul program atletic care se va disputa în cadrul zilei sporturilor: Ștafeta 4 × 100 între următoarele echipe:

Stadiul Român, A. N. E. F., Venus A și B, 800 m. plat categoria II, 1500 m plat și demonstrație săritura cu prăjina.

Brevetul atletic a fost amânat

Eri dimineața urma să se țină pe ternul Velodrom concursul pentru brevetul atletic, din cauză că tot eri s'a făcut repetiție pe stadionul A. N. E. F., în vederea zilei sporturilor, a fost amânat pentru o dată care se va fixa ulterior.

Eri la A.N.E.F. repetiția generală pentru Ziua Sporturilor

Incepând dela ora 9 dim. eri s'a desfășurat pe stadionul A. N. E. F. repetiția generală a zilei sporturilor.

Au luat parte delegații federațiilor și membrii comitetului central al U. F. S. R.-ului, precum și numeroși delegați ai cluburilor sportive.

Concursurile străjerești dela R. Vâlcea

R. Vâlcea, 5. — Aci s'au desfășurat, în cadrul „săptămânii străjerești", concursurile atletice străjerești, la cari s'au prezentat un număr impresionant de concurenți concursurile soldându-se cu un succes frumos, datorită organizării tehnice excelent pusă la punct de d. Nicolae Popescu, comandantul legiunii locale și a d-lui prof. Covaci sub a cărui grije directă s'au disputat probele.

Iată rezultatele technice:

80 m. plat.

1. Marinescu (Normală), 9 s. 8.
2. Pribeanu (Liceu)
3. Ionescu R. (Liceu).

1000 m. plat.

1. Rozeanu (L) 3.59'8.
2. Marinescu (N).
3. Grigorescu (N.).

Aruncarea greutății.

1. Cuprian (L.) 56 m. 70.
2. Pleșoianu (L.) 55 m. 90.
3. Ștefănescu (Seminar) 55 m. 96

Ștafetă 6 × 80.

1. Stolul liceului Lahovary 59 s.
2. Stolul Școalei Normale.
3. Stolul Seminarului.

Clasamentul general:

Liceu 62 puncte.
Normală 47 p.
Seminar 26 p.

Natație

Dela secția de natație a Sp. Studențesc

Sportul Studențesc secțiunea de natație, convoacă pentru Marți 7 crt. la sediul grupării cabana din str. V. Pârvan, orele 18, următorii membri: D-ra Abshofer Nina, Botoșescu, Cociu, Corbu, Costescu Dan, Căpitănescu, Florescu Manole, Herold Constantin, Jakab Tiberiu, Oprescu, Popescu, Simionescu, Tănase Aurel, Valahu Pascal, Sterian, urmând a se face distribuția permiselor și fixarea antrenamentelor. D. Kovacs student este rugat a lua parte la această ședință.

Ciclism

Oficialitățile din Vadul Crișului au făcut o primire excepțională cicliștilor și oficialilor

Vadul Crișului, 5 (prin telefon).

Astăzi, la sosirea noastră aci, am fost întâmpinați de întreaga suflare a comunei.

Cred că nimeni nu a rămas acasă.

Școlile satului, premilitarii, bătrânii, tinerii, femeile și copiii îmbrăcați în haine de sărbătoare au eșit să ne primească.

Au fost pentru noi adevărate momente de înălțare sufletească.

Dintre notabilități, au eșit în întâmpinarea noastră d-nii: Nicolae Avram, secretarul prefecturei Bihor, dr. Ion Popp, prim pretor, Victor Ile cu d-na, notarii Balog și Vasile Toth, d-na Elena Jienescu, directoarea comunei Sumenezi cu elevele, slt. Ursu, comandantul premilitarilor, etc.

CUVANTĂRILE

D. Nicolae Avram a rostit o însuflețită cuvântare insistând asupra momentului istoric pe care îl vom sărbători cu începere de mâine.

A răspuns din partea federației, scurt dar elocvent, d. Ion Chircu.

INAINTE DE INCEPEREA CURSEI

După consumarea solemnității primirii, concurenții au luat masa și s'au dedat odihnei.

Este o liniște neobișnuită, străpunsă din când în când de cuvintele de indignare ale celor cari își găsesc cauciucurile înțepate.

Unii dintre concurenți refuză să se mai despartă de bicicleta lor și au decis să doarmă cu ea în pat.

58 CONCURENȚI

Dintre cei 68 înscriși, nu se vor alinia la start decât 31 alergători purtători ai numerilor negre, reprezentând cat. I-a și II-a și 27 cicliști purtători de numere roșii și reprezentând cat. III.

Tudose superstițios, a schimbat numărul său inițial și în loc de 19, va purta pe spate, No. 20.

PROGRAMUL DE MÂINE

Mâine dimineața deșteptarea se va suna la ora 5 iar plecarea în prima etapă a cursei pentru „Cupa Restaurației" se va da la ora 7.

Oficiul de starter va fi îndeplinit de d. Vasile Florescu, prefectul Jud. Bihor.

In ajunul startului

Vadul Crișului, 5 (prin telefon). — *Echipa „Metropola", a sosit eri sub seară, venind cu o autocamionetă.*

Din echipă fac parte: Țapu, Safanov, Niculici și noua „speranță" Pantazescu.

*

Brăilenii au sosit cu trenul Sâmbătă la prânz.

Mormocea e plin la față și bine dispus.

După cât se pare vizează victoria.

*

„Viforiștii" Traian Constantin, Șandru, Borș, Tomescu și Simionescu, se află în localitate de câteva zile. Ei au venit pe biciclete pentru recunoașterea drumului și... „aclimatizarea" cu dealul Craiului, care va juca un rol hotărîtor în etapa prima.

*

Regiunea unde se află instalați cicliștii este poate unul din cele mai pitorești și magnifice colțuri ale țării.

Aer curat, tare și o liniște grea tăiată în răstimpuri de uruitul vreunui tren care jos, în vale, se strecoară pe lângă peretele stâncos, în spre Cluj sau Oradea.

In acest ținut, cele câteva ore petrecute de cicliști în preajma plecării, i-au schimbat, făcându-le mult bine.

*

Comitetul local în frunte cu d-nii dr. Ilie și Balog, notarul comunei, înconjurați de tineretul și notabilitățile satului se ocupă intens și cu multă plăcere pentru a pune la punct festivitatea plecării.

De altfel capii oficialităților de Bihor în frunte cu d-nii prefect col. Florescu și primar Constantinescu, — au desfășurat din timp o bogată activitate în vederea primirii, și găzduirii băeților și pregătirii festivității plecării.

*

Astăzi seara la ora 8, s'a servit cina, iar o oră mai târziu întreaga vale a Bihorului și restaurantul, erau învăluite în întuneric și liniște.

Doar susurul șipotului, se mai auzea urmându-și cursul

PAGINA BOXULUI

Sâmbătă 11 Iunie la Venus

Valentin Angelman, Eugen Huat, Morejon și Jose Mico **vor boxa cu:** Dumitru Panaitescu, Ion Gorun, Ilie Petrescu și Lucian Popescu

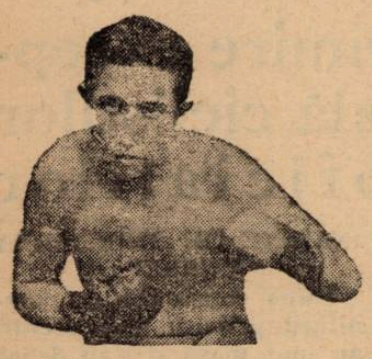

DUMITRU PANAITESCU

După reuniunea inaugurală care s'a bucurat de un succes deplin de Sâmbătă 4 Iunie, organizatorii „Lunei Bucureștilor" vor face pentru Sâmbătă 11 Iunie, o a doua reuniune cu un program tot atât de bine chibzuit ca și cel trecut.

Vom vedea peste câteva zile pe arena Venus, 4 boxeuri streini cu palmarese impresionante.

Eugene Huat sau cum îi mai spune în Paris, „Pisica tigru", este omul care boxând cu Lucian Popescu a eșit învingător prin scoatere din luptă.

Îl vom vedea deasemenea pe Valentin Angelman campion al Europei la categoria muscă și fost campion al lumei la această categorie. Vom mai vedea și pe Jose Mico spaniolul, campion al țării sale, un boxeur extrem de redutabil.

Cel de-al patrulea strein va fi negrul Morejon care a făcut un strălucit match cu Moți Spakow și deși învins, a dat dovadă de reale calități și de o rezistență mare.

Să prezentăm acum și pe români, adversarii de Sâmbătă 11 Iunie ai internaționalilor de mai sus.

DUMITRU PANAITESCU

Este un proaspăt profesionist care nu se poate lăuda cu prea multe matchuri în noua lui situație.

Ca profesionist a câștigat campionatul României la categoria muscă și, ce contează mai mult, are un match nul cu Sandu Ion care într'una din reprizele matchului, a fost la pământ din pumnul lui Panaitescu.

In cariera amatoare, Panaitescu are un strălucit palmares, mai ales în deplasările făcute în streinătate. El a boxat în Franța, în Austria, în Polonia și Cehoslovacia și Ungaria în calitate de boxeur amator, la Olimpiada dela Berlin.

In fața lui Angelman va face cu siguranță tot posibilul ca să învingă.

ION GORUN

Un profesionist cu un palmares strălucit. Ion Gorun a fost de mai multe ori campion al României la categoria cocoș.

Este boxeurul care a învins în România pe Maurice Huguenin, învingătorul de acum câțiva ani al lui Toma Aurel.

In compania lui Huat, el va face un match mare.

ILIE PETRESCU

Boxeurul care urcă cu pași repezi spre vârful piramidei succeselor mari.

Invins de puțin al lui Adolf Heuser challenger la titlul mondial, Ilie Petrescu a învins recent pe Vasile Șerbănescu, și a cucerit titlul de campion al României la toate categoriile.

Cu Morejon, Ilie Petrescu se va strădui să facă un rezultat tot atât de bun — cel puțin — ca și Moți Spacov.

LUCIAN POPESCU

Este boxeurul care nu are nevoie de nici-o recomandație.

E prea cunoscut .

Totuși relevăm că astăzi Lucian Popescu este campion al României la categoria ușoară.

Cu Jose Mico, Lucian Popescu va scoate un match foarte interesant și deasemenea o victorie strălucită.

PROGRAMUL REUNIUNII

D. Panaitescu—Valentin Angelman, match în 10 reprize a 3 minute.

Ion Gorun — Eugene Huat, match în 10 reprize a 3 minute.

Ilie Petrescu—Cheo Morejon, match în 10 reprize a 3 minute.

Lucian Popescu — Jose Mico, match în 10 reprize a 3 minute.

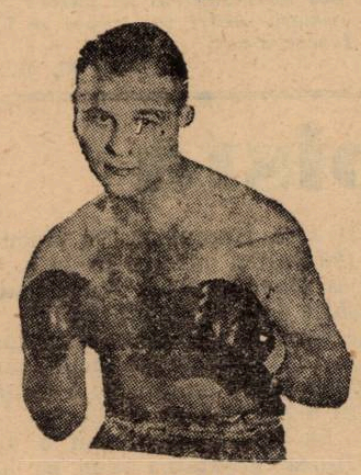

ANGELMANN

Programul va fi conplectat cu matchuri amatoare.

Sâmbătă 11 Iunie la Venus

Valentin Angelman, Eugene Huat, Morejon și Jose Mico vor boxa cu

Dumitru Panaitescu, Ion Gorun, Ilie Petrescu și Lucian Popescu.

Wouters va boxa cu Milică Teodorescu

Titlul de campion al Europei nu va fi însă pus în joc

Se duc tratative intense pentru organizarea unui match între Felix Wouters campionul semi-mijlociu al Europei și fost campion mondial și compatriotul nostru boxeurul Milică Teodorescu.

Matchul se va desfășura la Bruxelles la sfârșitul lunei Iunie și la limita greutății de 67 kgr.

Dacă întâlnirea aceasta se va perfecta, ea va fi cea mai importantă din toată cariera boxeurului român.

IN CAZ DE VICTORIE...

In caz de victorie, Milică Teodorescu va face deplasarea în America, în vederea unor angajamente făcute de managerul său, d. Schafft.

In prim match, la New-York el va boxa cu Armstrong, dar aceasta nu se va întâmpla mai curând decât în toamna acestui an.

Și în această privință, tratativele duse de Schafft, sunt pe drum bun și se crede că în curând vom avea știri pozitive despre încheerea acestui turneu dincolo de ocean, al lui Milică Teodorescu.

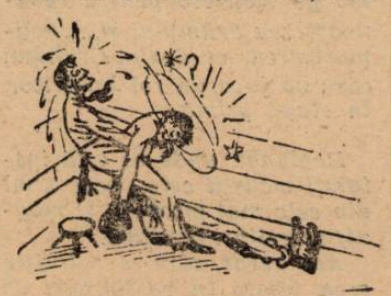

DOUA ANGAJAMENTE PROBABILE

Până la deplasarea în America, Milică Teodorescu campionul României la categoria mijlocie are în perspectivă două angajamente probabile :

La 7 Iunie la Milano cu un adversar încă nedesemnat, iar la 12 Iunie cu Paulino, la Marsilia.

Toate aceste informații le deținem din sursa campionului României și le dăm cu toată rezerva cuvenită.

Maurice Holtzer în convalescență

Starea sănătății lui Maurice Holtzer se ameliorează de zi ce trece : ultima transfuzie de sânge ce trebuia să i se facă a fost contramandată.

Iată buletinul semnat eri la ora 6 seara de către d-rii Aubry, Breteguier și Brandon.

Ameliorarea constatată, continuă. Bolnavul începe să se alimenteze.

Prin simplitatea lui acest buletin de sănătate este un comunicat al victoriei.

Breack... stop... out!..

La 7 Iunie, Grispos va boxa cu Grisoni la Genova.

*

James Walsh, campionul Marei Britanii de categorie ușoară a fost învins de Enrico Boon, la puncte.

Invingătorul este un boxeur nu prea cunoscut.

*

Mc Grory a învins la puncte pe Mc. Allister.

*

Sys, campionul belgian de categorie semi-grea va înfrunta pe englezul Thornton, la Ostanda.

*

Rodrerick a învins pe Tommy Smith prin abandon în repriza 8-a.

*

Negrul american Leroy Haynes a părăsit New-York-ul cu destinația Havre unde va debarca în cursul zilei de mâine.

*

Tennet a primit oferta de a boxa la 2 Iulie, la Roma, cu Oldoini și la 17 sau 24 Iulie, la Roterdam, cu Van Klaveren.

Campionul Europei nu a răspuns încă acestor oferte.

*

Pentru data de 21 Iunie se proectează organizarea unui match Charles Rutz-Francis Jacques, pentru titlul de campion greu al Franței, deținut de cel dintâi.

*

La 11 Iunie, la Milano, Orlandi va înfrunta pe Felix Wouters, campionul semi-greu al Europei.

*

Matchul dintre Rolando și Konter, disputat la Luxemburg s'a terminat la egalitate.

România Cuba 3-3

(Urmare din pag. 3-a)

părarea românilor este la pândă.

In min. 50, Rodriguez execută splendid o lovitură liberă și Pavlovici — printr'o „robinsonadă", salvează în ultimul moment.

JOC EGAL...

...urmează până în minutul 69.

Ambele echipe domină pe rând însă fără nici un rezultat.

MARCHEAZA CUBA !

In min. 69 însă, Cuba obține un corner.

Gosa bate, interul stânga Magrina reia și Pavlovici prinde balonul în poartă.

In zadar a aruncat-o în teren, căci arbitrul a acordat goalul.

Deci, Cuba conduce cu 2-1.

CONTRA-ATACURI ROMÂNEȘTI

Românii, surprinși, reacționează vehement și domină cu autoritate. Atacul însă, nu poate realiza nimic concret. Este extrem de ineficace.

BARATKY EGALEAZA

Totuși, cu o jumătate de minut înainte de sfârșit, Dobay execută splendid un corner și Baratky reia direct în goal : 2-2 !

PRELUNGIRI

Jocul se termină după 90 min. la egalitate. Deci sunt necesare prelungirile.

Și acestea încep și iar cubanii sunt aceia care atacă. Condiția fizică își spune cuvântul curând.

3-2 PENTRU CUBA !

Adică în min. 98, când se produce un periculos atac cuban, urmat de goal : Magrina, interul stânga, primește o pasă dela Sosa și urcă scorul la 3-2 ! !

REACTIUNEA ROMANIEI...

...este extraordinară. Atacă cu o vigoare neasemuită.

Dobay are o cursă formidabilă pe tușe și numai ghinionul îl împiedică să egaleze.

IN FINE, 3-3 !

Fapt care se produce însă, în min. 105, când Dobay este din nou în plină cursă. „Calul" trage puternic, dar paralel cu poarta : balonul ajunge la Bindea care recentrează și Dobay reia în goal : 3-3 !

DOI FUNDAȘI MARI

In a doua prelungire, România a dominat în continuu, dar apărarea cubanilor este în mare formă. In special fundașii Borquin și Chorens, care au fost formidabili.

REJUCAREA JOI LA TOULOUSE

Partida terminându-se la egalitate și după prelungiri, se va rejuca Joi tot aici.

MODIFICARI IN ECHIPA ROMÂNIEI

Nemulțumiți de comportarea echipei, selecționerul d. lt.-col. Al. Savulescu va face modificări în echipa care va juca Joi.

Astfel, Sadowsky va înlocui pe Pavlovici și Felecan pe Chiroiu. Deasemenea, d-sa a anunțat schimbări și în atac.

IAR LA FERREOL ?

Intr'o consfătuire care va avea loc mâine dimineață, conducătorii români vor decide dacă echipa va fi cantonată iar la Ferreol sau va rămâne aici în Toulouse.

DECLARATII

Lt. Colonel Al. Săvulescu: „Echipa României a făcut o partidă extrem de slabă.

Pavlovici are pe conștiință două goaluri dar aceasta nu scuză cu nimic performanța extrem de slabă a reprezentanților noștri'.

IMPRESIA PRODUSA DE REZULTATUL MATCHULUI IN PRESA FRANCEZA

Corespondentul nostru dela Paris ne-a telefonat că ziariștii francezi, cari au asistat la matchul România-Cuba au rămas uluiți de faptul că technica înaintată a românilor n'a putut termina decât la egalitate cu un adversar, care în afara unei viteze, într'adevăr excepționale, nu mai posedă nicio altă însușire footbalistică.

Considerațiuni asupra galei de Sâmbătă

Descalificarea lui Cattaneo a fost normală,

totusi, Toma Aurel s'a prezentat sub forma obișnuită

Un exemplu de box reglementar, au dat Mihail și Iordănescu Lucian Popescu și Spakow, au obținut două victorii meritate

Ora târzie la care s'a terminat reuniunea de Sâmbătă seara, nu ne-a îngăduit să insistăm îndeajuns asupra ei.

Revenim astăzi încercând să trecem în revistă, făcând însemnările cuvenite, toate amănuntele importantului eveniment urmărit cu vădit interes de o asistență cifrată la 15.000 persoane.

Vom consemna aci o serie de considerații menite să completeze descrierea matchurilor făcute de niunei de ordine cronologică și

Revenirea și completările sunt necesare întrucât ele vin să stabilească precis o stare de fapte și, mai ales, să elucideze mult și felurit discutata chestiune a descalificării lui Gino Cattaneo, adversarul de Sâmbătă seara al lui Toma Aurel, noul campion de categorie cocoș al Europei.

Vom comenta amănuntele reuniunei în ordine cronologice și vom începe, ca atare, cu ORGANIZAREA.

Municipiul Capitalei ne-a oferit în cadrul serbărilor pentru „Luna Bucureștilor" un excepțional program pugilistic.

Chibzuit alcătuită — meritele match macker-ului nu sunt mici — și având drept punct culminant o întâlnire pentru titlul Europei, reuniunea s'a bucurat de o organizare impecabilă și dacă, pe ici pe colo, s'au înregistrat unele nemulțumiri, vina o poartă publicul.

Intr'adevăr, neobișnuiți cu începerea reuniunei la oră precisă, spectatorii nu s'au grăbit să-și ocupe locurile la vreme și acest fapt a provocat unele neînțelegeri.

SUCCESUL MUNICIPIULUI ȘI AL BOXULUI

Altfel, reuniunea de Sâmbătă a însemnat un mare succes al organizatorilor și a corespuns revirimentului de mult timp așteptat de toți cei cari nu-și pierduseră speranțele în redresarea completului sport al mănușei.

Publicul nostru este pretențios; excesiv de pretențios, dacă vreți, dar când este pus în fața unui program de elită, nu-și precupețește sacrificiile.

Dovada am avut-o Sâmbătă seara, când 15.000 spectatori au făcut deplasarea la arena Venus, părăsind-o apoi pe deplin mulțumiți.

PARTICIPANȚII

Cu mici excepții, boxeurii participanți au fost la înălțimea evenimentului.

Au luptat cu ardoare, au aruncat în luptă toată gama posibilităților și au păstrat atitudinea impusă de împrejurări.

Din acest punct de vedere trebuesc dați ca exemplu: Ion Mihail și Dumitru Iordăchescu, cari s'au întrecut în purtări cavalerești.

Au făcut un match foarte clar și s'au comportat ca doi oameni cari nu urmăresc decât victoria celui mai bun.

Nu putem decât să le aducem elogiile noastre.

La fel de frumos s'au purtat și cei doi amatori ai reuniunei: Ilie Impăratu și Nicolae Georgescu.

CAMPIONATUL ROMANIEI LA CATEGORIA UȘOARA

Disputat de Lucian Popescu și Vasile Stoian, titlul României la categoria ușoară a revenit celui mai bun din doi.

Lucian Popescu a câștigat net, pentrucă a difuzat mai mult box, a excelat în technic, a lovit precis și sec.

Stoian s'a mulțumit să schițeze atacuri anemice și să-și mângâe adversarul cu lovituri slabe plasate în lupta de aproape.

Cu o astfel de tactică era condamnat dela început.

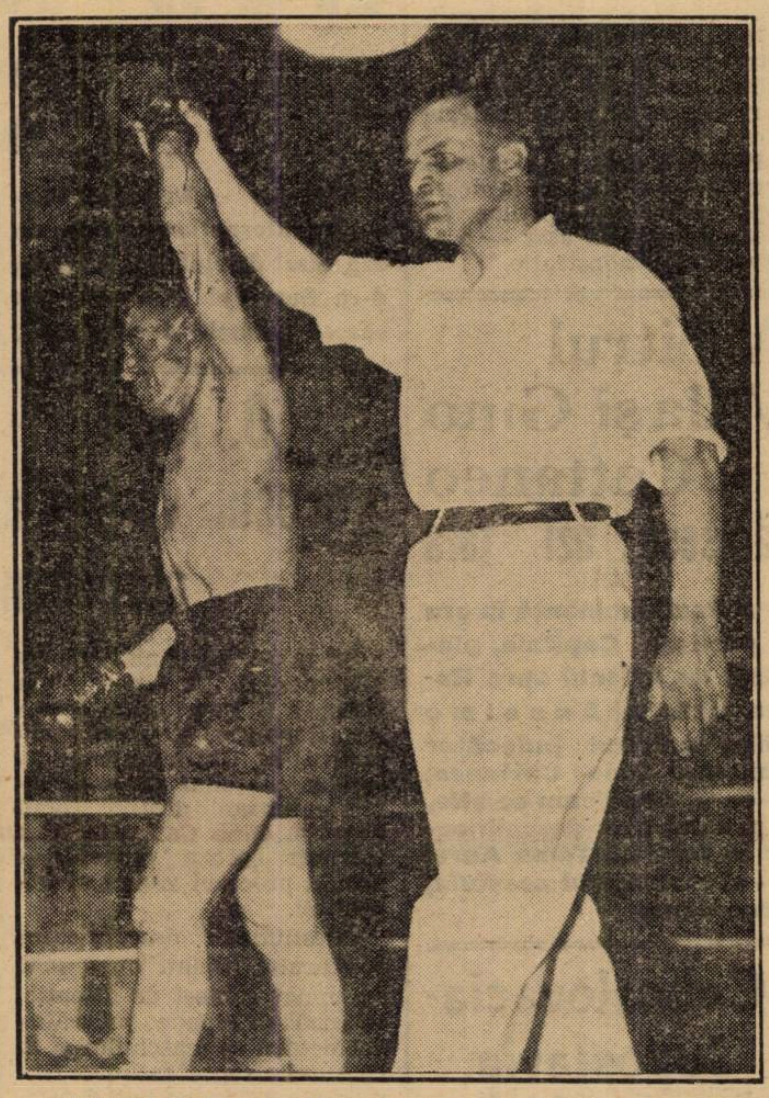

Arbitrul declară pe Toma Aurel, campion al Europei...

SPAKOW ȘI MOREJON

Primul match internațional al serii, a adus pe ring un Spakow prea gras și lipsit de suflu — dădea semne de oboseală încă din repriza treia — și un Morejon surprins de tăria loviturilor plasate de adversar.

Extrem de rezistent, cubanul a făcut o figură peste așteptări, dar a trebuit să cedeze în fața unui om a cărui principală armă a fost rutina.

Lipsit de o perfectă condiție fizică, Spakow a știut, datorită înaintatelor lui cunoștințe, să anihileze viteza în care Morejon ar fi trebuit să exceleze și și-a apropiat o victorie categorică.

TOMA AUREL SUB FORMA LUI DIN TRECUT

Matchul de campionat european, terminat cu un desnodământ atât de puțin așteptat, a adus pe ring un Toma Aurel, lipsit de forma cu care ne obicinuise.

Reamintindu-ne de ultimele matchuri disputate de el în Capitală, cel în care, la 26 Iulie 1936, a deposedat de titlul Europei pe Poppy Decico și cel în care anul trecut a dispus prin scoatere din luptă de Joung Perez, aproape nu am mai cunoscut pe Toma Aurel.

Chiar dela început, reprezentantul nostru a apărut schimbat.

Inainte de luptă era, contrar obiceiului său, foarte nervos.

Iar în cursul matchului, nu a difuzat decât o parte din vastele posibilități de altădată.

Chiar și fenomenala lui vitalitate a apărut diminuată. Pe deasupra, în corp la corp, Toma Aurel nu a mai avut acțiunea din trecut și, în lupta dela distanță a fost lipsit de precizia de altădată.

In schimb, se pare că a câștigat în eficacitatea loviturilor, întrucât cu fiecare pumn bine plasat și-a sdruncinat adversarul.

Faptul că Toma a evidențiat un punch apreciabil ne îndreptățește să credem că el nu și-a putut desăvârși forma technică și fizică din cauza neaclimatizării.

GINO CATTANEO

Adversarul lui Toma Aurel, abstracție făcând de sumedenia loviturilor neregulate pe cari le-a plasat, a fost mai bun decât ne-am fi așteptat.

Destul de bine pregătit din punct de vedere technic, rapid și cu o alonjă apreciabilă pentru un boxeur de categorie cocoș, Gino Cattaneo a arătat lucruri foarte bune.

Din păcate, în momentele când pumnul lui Toma Aurel se făcea simțit, Cattaneo devenea desordonat și mai toate loviturile date cu capul s'au produs în asemenea împrejurări.

TOMA AUREL AVEA AVANTAJ

Trecând peste felul cum s'au comportat cei doi protagoniști, vom spune că, în momentul opririi luptei, avantajul era de partea lui Toma Aurel.

Compatriotul nostru a câștigat primele trei reprize scuturându-și serios adversarul la fiecare sfârșit de repriză și l-a șifonat sdravăn în reprizele 8-a și 9-a, când Gino Cattaneo nu mai avea nici gardă.

Desigur că, în condițiunile în care s'a desfășurat lupta, dacă nu intervenea descalificarea italianului, Toma Aurel ar fi pierdut.

Dar ar fi pierdut din cauza rănilor primite pe urma boxului neregulat al adversarului și nici decum din cauza inferiorității.

DESCALIFICAREA LUI CATTANEO PE DEPLIN JUSTIFICATA

Asupra descalificării lui Cattaneo, părerile sunt împărțite și nu puțini sunt aceia cari cred că italianul a fost nedreptățit.

Adevărul este însă că adversarul lui Toma Aurel și-a meritat soarta, căci arcadele compatriotului nostru au fost sparte cu capul sau cu lovituri neregulate și juriul nu putea să favorizeze pe vinovat, acordându-i victoria.

O LOVITURA DUBIOASA

In repriza șasea, după recepționarea unei drepte, arcada stângă a lui Toma a început să sângereze.

Din locul unde mă aflam, nu am putut remarca dacă lovitura a fost regulată, dar d. Pippow a atras atenția lui Cattaneo pe motiv că lovise cu partea dinăuntru a antebrațului și că șiretul mănușii desăvârșise opera loviturii neregulate.

In repriza opta, Cattaneo a debutat printr'o formidabilă lovitură de cap, care a tumefiat fruntea lui Toma, iar la sfârșit, tot cu o lovitură de cap, a deschis și arcada dreaptă a adversarului.

Insfârșit, în repriza noua, când era complet debordat, italianul și-a căutat salvarea tot într'o lovitură de cap, care a adus sfârșitul luptei.

Chiar dacă din această singură lovitură, Toma ar fi eșit desfigurat în halul în care a eșit, juriul tot era îndreptățit să descalifice pe vinovat.

Dar, când Cattaneo recidiva pentru a nu știu câta oară, nu se putea proceda altfel întrucât ar fi însemnat să răsplătești, cu onoruri necuvenite, pe un om care nu a respectat regulamentul.

D. PIPOW NU A FOST DESTUL DE HOTARAT

Decizia juriului nu ar mai fi fost diferit comentată, dacă d. Pippow nu ar fi ezitat și, în loc să consulte medicul, s'ar fi adresat, cum era și normal, juriului.

Cum ceilalți doi judecători văzuseră loviturile neregulate, decizia nu ar fi fost dată cu întârziere și dreptatea lui Toma Aurel nu ar fi fost pusă la îndoială.

JENNY DUMITRESCU

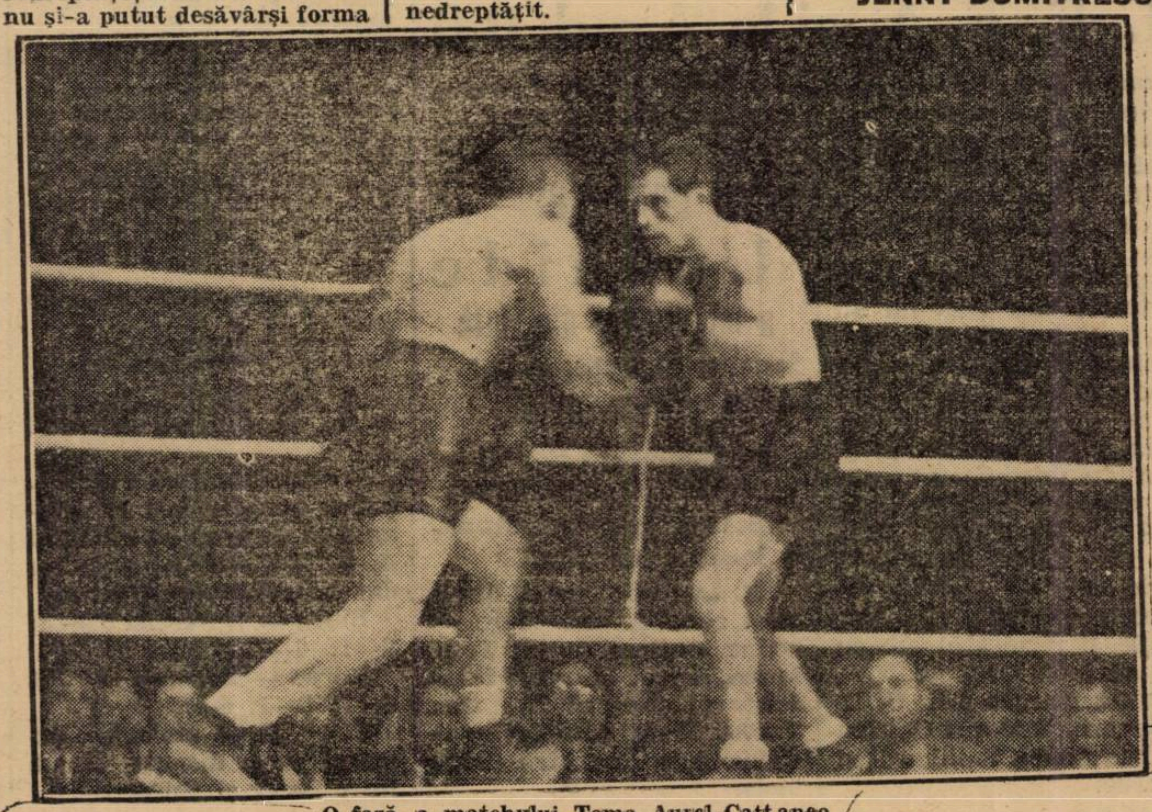

O fază a matchului Toma Aurel-Cattaneo

După înfrângerea de Joi

Hungaria s'a revanşat

învingând „Victoria" cu 3-0 (1-0)

Clujenii nu au contat decât o singură repriză

Cluj 5, (prin telefon dela corespondentul nostru).

Echipa maghiară Hungaria a jucat azi în localitate al doilea match al său întâlnind Victoria.

Timpul frumos a îngăduit desfăşurarea normală a jocului şi a atras la arenă 4 000 spectatori.

ECHIPELE ŞI ARBITRUL

Echipele au jucat în formaţiile următoare:

Hungaria: **Ujvary-Kiss, Kallay-Sebes, Negyessy, Dudas-Vidor, Müller, Kardos, Cseh, Szabo III.**

Victoria: **Bosniac-Cociuban I. Iancovici-Pal (Chendrean) Pop III, Nistor-Cornea (Moldoveanu), Szantay, Martin (Pop III) Cruţiu (Felecan I) Capuşan.**

A condus slab d. Mureşan (Cluj).

JOCUL

Este început în avantajul Victoriei care atacă insistent. In minutul trei, Căpuşan centrează, dar Szantay din poziţie favorabilă reia dela 10 metri afară.

Hungaria contra atacă puternic dar Müller ratează şi el o ocazie favorabilă. Forţele se echilibrează pentru un timp şi se face joc de centru. Tot Victoria este aceea care atacă şi Cornea centrează admirabil.

Martin reia în colţul drept dar Ujvary reuşeşte să respingă în extremis.

In minutul 11 Kardoş trece peste doi adversari şi pasează lui Müller.

Acesta trage puternic în colţ dar Bosniac reuşeşte să prindă.

A fost un moment extrem de greu pe care portarul clujean l'a clarificat admirabil.

Jocul a devenit foarte iute.

Chiar în minutul următor Victoria ratează şi ea o ocazie clară: Cornea centrează şi Szantay trage afară din apropiere.

Dudaş se detaşează net prin jocul de cap în special.

Şi mai ales graţie lui Hungaria domină insistent.

In minutul 25 se produce o învălmăşeală în faţa porţii Victoriei.

Cseh trimite mingia în poarta părăsită de Bosniac dar Cociuban II intervine, salvând un goal gata făcut.

Dar deschiderea scorului nu mai poate întârzia, dominarea Hungariei devenind din ce în ce mai insistentă.

Cseh trage în bară, balonul revine în teren şi Kardoş reia volée afară.

In minutul 44 Sebeş deschide pe Vidor, acesta centrează şi Szabo III reia direct în goal.

In repriza doua, Victoria obţine chiar din primul minut un corner dar Pop III reia afară.

In minutul 55, Căpuşan bate o lovitură de pedeapsă şi Ujvary are ocazia să-şi arate clasa.

Douăsprezece minute mai târziu Vidor are o acţiune personală cu adevărat impresionantă: pornit bolid dela 40 metri, trece peste toţi adversarii şi nu se opreşte decât în goal.

Este 2:0 pentru Hungaria.

Gazdele au slăbit complect şi Hungaria îşi face jocul în voe.

In minutul 70 Müller primind o minge dela Cseh trage imparabil înscriind al treilea punct pentru echipa sa.

Goalul al treilea pare că ar fi supărat pe Victorişti cari pornesc în trombă la atac.

Se produce o învălmăşeală în faţa porţii Hungariei şi arbitrul acordă penalty.

Bate Cociuban II dar Ujvary prinde cu mare dexteritate.

Faptul acesta descurajează complect pe Victoria şi acest fapt permite oaspeţilor să joace extrem de uşor -- o adevărată demonstraţie.

Arbitrul Villa şi Gino Cattaneo părăsesc azi ţara

Astăzi dimineaţă la ora 8, părăsesc Capitala, plecând cu avionul spre Roma, italianul Anseimo Villa, arbitrul judecător boxeurul Gino Cattaneo, —care, după cum se ştie, a pierdut prin descalificare în faţa lui Toma Aurel — şi managerul acestuia, Gramegna.

Cehoslovacia-Jugoslavia

Praga, 5. — A treia întâlnire internaţională Cehoslovacia-Jugoslavia se va desfăşura Sâmbătă şi Duminică la Praga.

Când pleacă România la campionatul mondial de handball

Campionatul mondial de handball, care urma să se dispute între 7 şi 10 Iulie la Viena se va ţine între aceleaşi date la Berlin.

Expediţia română va porni spre capitala Germaniei la 1 Iulie.

După terminarea campionatului, între 10 şi 21 Iulie, România va susţine 3 partide internaţionale cu Germania, Austria şi Ungaria primele două contând ca revanşe.

D-ra Somogyi învingătoare la Berlin

Berlin, 4. — In cadrul turneului internaţional de tennis organizat de clubul Rot-Weiss d-ra Somogyi a trecut cu succes primele două tururi, obţinând următoarele victorii:

D-ra Somogyi b. Schneider-Peitz 6:1, 3:0 w. o.

D-ra Somogyi b. Wolf 6:2, 6:3.

D. Anselmo Villa nu a semnat procesul verbal al campionatului european de box

Eri la ora 14, d-nii: Pippow (Germania), Anselmo Villa (Italia) şi Constantin Aureliu (România), cei trei componenţi ai juriului care a condus matchul de campionat european dintre Toma Aurel şi Gino Cattaneo, s'au întrunit spre a redacta şi semna procesul verbal al întâlnirei.

Chestiunea descalificărei boxeurului italian nu a mai însemnat subiect de discuţie, întrucât d. Pippow, judecătorul neutru al matchului şi d. C. Aureliu reprezentantul României au fost de acord asupra valabilităţii deciziei.

In consecinţă ambii au semnat procesul verbal.

D. VILLA A REFUZAT SA SEMNEZE

D. Villa, judecătorul italian care a declarat că a văzut loviturile nepermise a refuzat însă să semneze, pe motiv că descalificarea a fost pronunţată fără ca d-sa să fie în prealabil întrebat.

D. Villa şi-a rezervat dreptul de a înainta personal, un raport la I. B. U., raport în care îşi va expune punctul de vedere.

DECIZIA VA FI OMOLOGATA

Raportul d-lui Villa nu are nici o şansă de a împiedica omologarea deciziei, care a fost dată cu majoritate de voturi şi după-ce însuşi d. Villa declarase că boxeurul Cattaneo s'a făcut vinovat de plasarea unor lovituri neregulate.

Procesul verbal al matchului va fi înaintat astăzi, I. B. U.-ului.

In match amical

U.D.R. a obţinut un rezultat excelent în compania A.-M. E. F. A.-ei la Arad: 0-0

Arad, 5 (prin telefon dela corespondentul nostru).

Leaderul seriei vestice a diviziei naţionale B a jucat azi în oraşul nostru un match amical cu A. M. E. F. A.

Disputa a atras circa 1.500 spectatori cari însă nu au fost mulţumiţi de spectacolul oferit. Jocul a fost în general mediocru. Echipierii nu au urmărit nici un rezultat şi au jucat indolent.

Au fost dominări alternative, deoparte şi de alta, dar după cum am spus s'a jucat fără nici un fel de dorinţă de victorie.

Dealtfel acestui fapt se datoreşte şi rezultatul alb cu care s'a încheiat jocul.

S'au remarcat dela U. D. R. Bugariu, Fodor şi Chiroiu iar dela Amefa Reinhardt şi Szanislo.

D. Torni (Arad) a condus slab formaţiile:

Tatăl domnului Luchide a încetat eri din viaţă

Secretarul federaţiei a fost chemat telefonic în ţară

Eri dimineaţă tatăl d-lui Luchide, secretarul federaţiei române de football, a încetat din viaţă.

D. Luchide, care, după cum se ştie, însoţeşte echipa naţională la Toulouse, a fost anunţat telefonic şi chemat în ţară. Transmitem familiei condoleanţele noastre sincere.

B. T. V. (Bistriţa) finalistă a campionatului naţional de handball

Eri după amiază pe stadionul Giuleşti, s'a disputat matchul de hand-ball pentru semifinala campionatului naţional între B. T. V. (Bistriţa) şi echipa gazdă C. F. R.

După un joc spectaculos şi de factură ridicată bistriţenii, cu înaintare mai omogenă, au reuşit să dispună de C.F.R. cu scorul de 8-6 după ce la pauză au fost conduşi cu 5-4.

In urma acestui rezultat B. T. V. s'a calificat în finala campionatului naţional, urmând a întâlni pe H. T. V. (Sibiu) la Sibiu.

Campionatul A. S. Politechnicei

Eri după amiază s'au disputat semi-finalele campionatului de tenis al clubului A. S. Politechnica, care au dat următoarele rezultate:

Botez — Marcovici 6 — 3; 6—1; 6—1.

Rurac — Poenaru Bordea 6—3; 6—1; 6—1.

Marţi după amiază, urmează să se dispute finala între Botez şi Rurac.

Kadima (Timişoara) a eliminat U. D. R. din „Cupa Cămărăşescu" cu 3-2

Reşiţa, 5 (prin telefon). — In cadrul „Cupei Cămărăşescu" s'a disputat azi întâlnirea dintre echipa Kadima din Timişoara şi U. D. R. din localitate.

Oaspeţii au învins la mare luptă, fiindcă Tunei, campionul Reşiţei, în mare formă a câştigat ambele probe de simplu.

Rezultatele tehnice:

Tunei (U. D. R.) b. Bartha 10:8, 4:6, 6:3, 6:0.

Tunei (U. D. R.) b. Somlo 6:0, 1:6, 6:4, 6:0.

Somlo (Kad.) b. Tribus 7:5, 4:6, 6:2, 7:5.

Bartha (Kad.) b. Tribus 6:1, 6:3, 6:3.

Somlo-Bartha (Kad.) b. Bokor-Tribus 6:1, 6:3, 6:3.

Manchester City a învins Danemarca cu 8-0 (3-0)

Copenhaga, 5. — **Vineri s'a jucat în localitate în faţa a 19.000 de spectatori matchul de football dintre echipa naţională a Danemarcei şi formaţia engleză Manchester City.**

Britanicii după un joc de toată frumuseţea au câştigat cu categoricul scor de 8:0 (3:0).

Editura Societăţii Anonime „Universul", Bucureşti—România

Taxa postală plătită în numerar conform aprobării dir. g-rale p. t. t. nr. 70.346/938.

2 LEI

UNIVERSUL

12 PAGINI

81-1938

Redacția și Administrația : Palatul „UNIVERSUL", str. Brezoianu 23—25. Telefon Centrala : 3.30.10

Redactor responsabil: EUGEN DUMITRESCU

Proprietar: „Universul" S. A.
Adm.-delegat STELIAN POPESCU
Înscris sub No. 167, Trib. Ilfov

Nr. 81. — Anul I — BUCUREȘTI. — Miercuri 8 Iunie 1938

ABONAMENTE : 1 an Lei 500 · 6 luni Lei 270 · 3 luni Lei 150

TITU MANICATIDE

A CAȘTIGAT AL DOILEA „RALLYE BALCANIC" AUTOMOBILIST

Col. Al. Berlescu al doilea in clasamentul general și primul in categorie

Atena, 6 Iunie. — Eri a luat sfârșit aci, al doilea „Rallye Balcanic" automobilist, organizat de Automobil Clubul Greciei, cu concursul forurilor de specialitate din: Albania, Bulgaria, Jugoslavia, România și Turcia.

Concurenții porniți Joi pe cele cinci itinerarii ale competițiunei, s'au întâlnit Sâmbătă la Atena și în cursul zilei de eri au disputat proba de îndemânare care a avut darul să separe pe concurenții cari au parcursul la egalitate de puncte.

UN MARE SUCCES ROMANESC

Proba hotăritoare a competițiunei a însemnat un mare triumf al automobilismului românesc ai cărui reprezentanți au furnizat cele mai bune performanțe ale zilei.

Timpul cel mai bun în proba de îndemânare a fost reușit de Titu Manicatide care deși pilota o mașină de mică cilindrată a isbutit să dispună de compatriotul său, col. Alexandru Berlescu.

MANICATIDE INVINGATOR AL „RALLYE"-ULUI

Victoria din proba de îndemnare a asigurat lui Titu Manicatide primul loc în clasamentul general al celui de al doilea „Rallye Balcanic".

Col. Alexandru Berlescu figurează la locul al doilea în acest clasament, ocupând în acelaș timp, primul loc în clasamentul categoriei lui.

ROMANII AU CUCERIT TOATE TROFEELE

Ocupând primele două locuri în clasamentul general al competițiunei și clasându-se primii în categoriile respective, românii au cucerit toate trofeele competițiunei, inclusiv cele ale probei de îndemânare.

IN PALMARESUL PROBEI FIGUREAZA DOI ROMANI

Reamintim că anul trecut victoria a revenit lui Petre Cristea astfel că, pe palmaresul probei figurează numai automobiliști români.

TURNEUL LUI H. A. S. K. LA BUCURESTI A SUFERIT O MODIFICARE

CAMPIONII JUGOSLAVIEI VOR SUSȚINE TREI PARTIDE

Programul întâlnirilor româno - jugoslave a suferit o modificare de ultimă oră.

H. A. S. K. va mai susține la București un al treilea match astfel că sârbii vor juca la București în ordinea următoare :

Duminică 12 Iunie vor întâlni Victoria din Cluj, Luni pe F. C. Rapid și Miercuri, în nocturnă pe Venus.

In cazul când echipa națională va învinge Joi Cuba și nu se va întoarce în țară până Duminică F. C. Rapid va juca întărit cu jucători dela Victoria și Venus iar Venus cu jucători dela F. C. Rapid și Victoria, pentru a putea da replici cât mai viguroase.

Manole Stroici s'a clasat al doilea în marele premiu de tir al Parisului

Paris, 6. — Joi s'a disputat în localitate concursul de tir, „Grand-Prix", la talere, la care au participat cei mai buni trăgători din lume.

Românul Manole Stroici, câștigătorul a numeroase concursuri internaționale, — din cauza ghinionului nu s'a plasat decât al doilea dintr'un lot de 3 concurenți, la un punct diferență de câștigătorul premiului, însă cu 3 puncte înaintea celebrului Warren, campionul Americei și cu 4 puncte înaintea lui Cavroy, cei mai bun trăgător și campion al Franței.

Performanța realizată de compatriotul nostru apare cu atât mai impresionantă, deoarece el a avut de luptat contra celor mai valoroși trăgători de pe glob.

La lanțul atâtor victorii frumoase ce se răsfrâng și asupra țării, Manole Stroici a mai adăugat o verigă lângă care — sperăm — va mai aduce încă multe de aci înainte.

Incepând din toamnă

GRUPARILE DE FOOTBALL POT UTILIZA JUCATORI STRAINI IN CAMPIONAT

F. R. F. A. ISI REZERVA DREPTUL DE A SOLUȚIONA CERERILE DELA CAZ LA CAZ

După cum se știe, în proectul de statut întocmit de U.F.S.R. echipele de football au voe să utilizeze în matchurile de campionat doi jucători străini.

Putem afirma azi că începând din toamnă grupările, cari vor să angajeze jucători străini, vor face o cerere federației, care va soluționa dela caz la caz.

Problema aceasta, de considerabilă importanță pentru footballul românesc, a fost însfârșit rezolvată.

Rămâne acum să-i vedem urmările și mai întâi... numele viitorilor „așI".

Joi se rejoacă match-ul România-Cuba.

Nouri amenințători

— Să mergem, privește, se apropie furtuna!
— Ași! Se apropie match-ul Cuba—România!!

S'a renunțat la deplasarea lui Bandrabura la Toulouse

Deși s'a anunțat că Brandabura va pleca astăzi dimineață, totuși juventistul va rămâne în țară, pentru simplul motiv că s'a renunțat la deplasarea lui chiar de Duminică seara.

Este foarte adevărat că alaltăeri seară d. lt.-col. Săvulescu a chemat telefonic pe Brandabura la Toulouse, însă — într'o a doua convorbire— F.R.F.A. a comunicat la Toulouse că Brandabura este în formă slabă. Faptul a fost constatat într matchul amical Unirea Tricolor-Juventus.

Și atunci, a renunțat la el chiar d. lt.-col. Săvulescu.

Jugoslavia va organiza jocurile balcanice

Belgrad, 6. — Contrar unor zvonuri care au fost răspândite, Jugoslavia va organiza în acest an Jocurile balcanice.

Statul va subvenționa federația de atletism acordându-i o subvenție de 500.000 de dinari.

In curând forul jugoslav de specialitate va începe pregătirile în vederea reușitei cât mai complecte a acestei competițiuni.

SPECTACOLE

CINEMATOGRAFE

ARO. — Aristocrat de ocazie.
CAPITOL: A doua lună de miere, jurnal și completare.
CARLTON: Un băiat timid.
SCALA: Dejun în doi.
SELECT: Trăește, iubește și învață.
SAVOY: Prinț și cerșetor și Seving.
TRIANON: Alteța sa dansează și jurnal Paramount.
FEMINA: Inchisoarea fără gratii și jurnal Fox.
REGAL: Alibiul și jurnal Paramount.
PALAS BULEVARD: Antonio Adverso și Un îndrăgostit celebru.
A.R.P.A.: Țara fără legi, jurnal nal și complectare.
ROXY: A doua lună de miere, jurnal și completare.
CORSO: Contesa Walewska, jurnal și completare.
ELISEE: Altesa sa dansează și jurnal Paramount.
LIZEANU: Femei de noapte și Revoltă în China și completare.
ATENEUL TEI (sală și grădină): Iluzia cea mare și Pensionul Tarinei.
EDISON (Grădina și Sala): Prizonierul din Zenda; Curierul secret și Banda veselă dela „Cărăbuș".
TRIUMF (Griviței 335): India în flăcări și Groază în Shanghai.
MARNA Griviței 80: Strada Amintirilor și Adio Paris, Salut New-York, cu Lili Paus, și Gene Raynaud
ORFEU: In sbor spre China și son Crusoe și Stan și Bran.
DACIA (sala și grădina): A noastră e noaptea și Cafe Metropol.
AMERICAN (sală și grădină): Prințesa Tarakanova și Misterul dela Cazino.
NERO (grădina): Uraganul și Singur la nevastă.
FLORIDA (sala și grădina): Monumentul indian (Tigrul din Echnapur) și Trandafirul însângerat.
UNIC (sală și grădină): Eu și cumnată-mea și Contesa Walewska.
LIA: A 8-a nevastă a lui Barbă Albastră și Ciclonul.
VOLTA BUZEȘTI: Rozalie și Bețivul.
VENUS: Băetana și Tarzan.
FRANKLIN: Rose Marie și In umbra scaunului electric.
CENTRAL: Căpitanul Benoit și Spionaj în Dardanele.
AIDA (sală și grădină): Maman Colibri și Spectrul scaunului electric.
IZBANDA (sală și grădină): Tamara și Nu vreau să știu cine ești.
MODEL: Indiile se revoltă și Cutremurul din Long-Beach.
FEMINA: Absențe nemotivate și jurnal Fox.
FILANTROPIA (Piața Filantropiei: Elisabeta Regina Angliei și Monstrul Galben.
DICHIU: Veninul și Cardinalul Richelieu.
LOLICA: Teroare și Sissy.
PALAS BULEVARD: Heidi fetița munților și Prințesa patinajului.
VOLGA: Tigrul din Eschnapur și Mazurka Albastră.
BARCELONA: Regele stepei și Doctori fără voie.
TOMIS (grădina și sala): Gasparone și Londra sub teroare.
CORSO: In slujba inamicului și Abuz de încredere.
MARCONI: Foc și Panică prin văzduh și jurnal.
MILANO: Nostalgie și Vis de iubire.
GLORIA PALAT: Alteța sa dansează și Stăpânul.
PARIS (sala și grădina): Minciuna Ninei Petrovna și Veronica.
SPLENDID: Valetu și contesa și Inima mea plânge.
NISSA: Doamna dela etaj II și Domnița din Câmpina.
CITY: Doamna dela etajul II și Burghtheter.
ODEON: Intre două femei și Destin.
BAHOVA: Stella Dallas și Rapsodia.
PACHE (str. Mătăsari 31): Misiunea Locot. Pery și Charly Cohen la Olimpiadă.
LUCIFER: Frații Marx la curse și Sclavele albe.
CINEMA DIANA Griviței 110: Ultimul Păgân și Shanghai sub gloanțe.
REX: Tragedia unei generații și Mazurka albastră.
FORUM (sală și grădină): Nostalgie și Floare de trotuar.
OMNIA: Scipio Africanul Panică în văzduh și artiști.
DIANA: Ultimul păgân și Shanghai sub gloanțe.

CITIȚI
UNIVERSUL SPORT

Pe marginea ultimei reuniuni de box dela arena „Venus„

Sâmbătă seara s'a desfășurat pe arena „Venus" campionatul european la categoria cocoș între Toma Aurel și Cattaneo.

Cum era de prevăzut, față de importanța unui asemenea spectacol, au fost câteva mii de spectatori și ca atare și măsurile de ordine trebuiau să fie severe, în vederea unei cât mai bune regularități a intrărilor la tribune.

Un comunicat al organizației, publicat în toate cotidianele, anunța că în privința permiselor gazetarilor s'au luat măsuri ca ele să fie respectate și gazetarii să aibă locurile lor într'o tribună.

Precizăm că era vorba de gazetarii posesori ai carnetelor U.F.S.R. albastre (personale) și roșii (anonime).

Nu mică a fost surprinderea noastră posesori de carnete U.F.S.R., când sosiți la una din intrările terenului „Venus", oamenii din control ai organizatorilor n'au vrut să le respecte, ci pur și simplu, ne-au invitat să părăsim intrările pentru a face loc altora...

Nu suntem din aceia cari să ne încăpățânăm, să parlamentăm cu oameni cari aveau ordine precise în această privință.

Nu mai suntem nici la vârsta când să escaladăm gardul și să fim cu ochii în patru la jandarmul cu priviri agere după cei cari intră fraudulos. Ne-am mulțumit să zâmbim amarnic și să facem calea întoarsă...

Gazetar vechi, specialist în box, la una din importantele gazete de sport, n'am putut să-mi îndeplinesc misiunea, la una din cele mai importante reuniuni din București!

Pentru ce?

Pentrucă am avut naivitatea să cred că, posesor al unui carnet de liberă intrare pe toate terenurile de sport, eliberat de cea mai mare autoritate sportivă, care e U. F. S. R-ul, voiu avea intrarea liberă, de altfel cum precis stă tipărit pe acel cartonaș prevăzut cu toate ștampilele de rigoare.

In situația aceasta mă întreb:

Autoritatea tutelară a tuturor sporturilor din România, nu mai are un cuvânt hotărîtor în sportul de astăzi!

După ședințe multiple a hotărît U.F.S.R.-ul să vină în ajutorul gazetarilor eliberându-le aceste cărți.

Le-a mai luat și o taxă de 120 lei spre a nu mai plăti de fiecare reuniune timbrul aviatic și cel de spectacol.

La reuniunile de football, gazetarii „înzestrați" de U.F. S. R. cu carnete plătesc câte 10 lei de reuniune, iar la box (ca Sâmbătă seara) mie mi s'a făcut o „dulce presiune" pe piept, iar colegului Ligdopol dela „Gazeta Sporturilor" i s'a rupt carnetul și un controlor mai nervos, a prohodit cartonașul rupt și cu câteva cuvinte legate de nume de sfinți din calendar!...

Atunci ce rost mai are U. F. S. R.?

I. SAVESCU

Mâine se dispută

„Marele premiu aviatic de turism"

Mâine, ziua de 8 Iunie, ziua în care M. S. Regele a preluat greua sarcină de a conduce țara noastră spre destinele ei istorice, va fi prilej de mare sărbătoare pentru țară și pentru tineretul de pe tot întinsul său. Pe tot cuprinsul României Mari, tineretul grupat în Străjerie, în asociații culturale și sportive, își manifestă bucuria istoricei zile și aduce omagiul său Suveranului, care-și îndreaptă cu părintească grije atenția Sa asupra viitorului lui.

In Capitală, „Ziua tineretului" — cum se numește ziua de 8 Iunie — și a restaurației, va prilejui un impresionant program de manifestațiuni, ce se vor desfășura pe Stadionul Principele Carol.

Un comitet, în frunte cu d. ministru general Gabriel Marinescu, a orânduit să se alerge în trei mari probe sportive; pe jos de către străjerii care vor aduce urne cu pământ din cele patru puncte de graniță ale țării; pe bicicletă, cei mai buni pedaliști din țară vor aduce simbolicul ucior cu apă din Vadul Crișului, unde în 1930 M. S. Regele a aterizat, și în fine cea mai mare probă a aviatorilor civili, „Marele Premiu al Aviației de Turism", în care piloții noștri vor brăzda cerul țării aducând pe calea aerului simbolice probe de rodnicie a pământului din toate regiunile.

Dela București, Tr. Severin, Timișoara, Cluj, Iași și Cernăuți, câte trei avioane vor pleca mâine, pe parcursuri pe care piloții și le-au ales potrivit regulamentului competițiunei, străbătând în lung și latul țării mii de kilometri, după care în după amiaza zilei se vor întoarce la Băneasa și mergând apoi pe stadionul Principele Carol, unde va fi M. S. Regele, vor lua parte la serbări.

S'a constituit comitetul O. N. T. al jud. Dâmbovița

Târgoviște, 6. — *Eri a avut loc în sala de ședințe a prefecturei, sub președinția d-lui col. I. Cernăianu, prefectul județului, ședința comitetului oficiului de turism al județului și cu care ocazie a fost ales următorul comitet: președinte, col. I. Cernăianu, consilier Petru Slavu, primarul orașului, ing. Florești-anu, șeful serv. technic, dr. Al. Bolfa, șeful poliției, N. Mazilu, dir. lic. „Văcărescu", Ștefan I. Nicolaescu, ziarist, ing. G. Dumitru, col. Șendrea, Anghel Nicolescu și Ion Popa, membri.*

S'a hotărât în urmă să se ceară oficiilor de turism, Puciosa și Vulcana, planurile turistice întocmite pentru fiecare localitate.

Aspecte tardive ale unui campionat european

Spre stadionul Venus, transformat de circumstanță în arenă de box, se îndreaptă lumea 'n pâlcuri și automobilele în șiruri ca 'n zilele fericite ale vreunui match de foot-ball.

Deci nobilul sport al pumnului poate face oarecare concurență celuilalt sport tot atât de nobil al piciorului.... măcar atunci când afișul conține, între altele, numele unor Gino Cattaneoi și Toma Aurel și când lupta se dă pentru un titlu de campion al Europei.

In jurul ringului se pot distinge toate personalitățile iubitoare de sport.

*

Programul începe cu doi amatori: Nicolae Georgescu și Ilie Împăratu.

Amândoi, bătăioși nevoe mare.

Se ard unul pe altul fără cruțare, de parcă ar avea cine știe ce moștenire de împărțit.

Împăratu e... brunet și mai iute; Georgescu, mai blond și are nasul cam lung. De aceia a și ieșit, se vede, cu el cam feștelit.

După ei se urcă alt brunet: Lucian Popescu și alt blond: Vasile Stoian.

Păruiala acestora e mai lentă, mai confuză. Se tot depărtează unul de altul și apoi... se reped vijelios și se iau în brațe... de parcă s'au regăsit după un cataclism la care au participat amândoi.

— Se iubesc ai dracului!— reflectează cineva cu voce tare, în tribună.

— Mă, nu trageți chiulul! — se oțărește un spectator dela peluza populară, care a plătit biletul integral, plus timbrul de ajutor.

„Brunetul" a învins și în matchul al doilea, cum a învins și în primul tot cel brunet.

Dar lumea fluieră, huiduie... își destinde nervii.

Sare pe ring Ion Mihail:

— Huo Lucian Popescu!...

Apare și Dumitru Iordănescu:

— Huo Lucian Popescu!...

Dacă nu vrea spectatorul să aprobe decizia — ce să-i faci?...

*

Ion Mihail are un trup alb, de adolescent, bine implinit.

Dumitru Iordănescu, mult mai ușor, pare împletit în întregime din mănunchiuri de mușchi.

Amândoi: doi cavaleri.

S'amuză, își zâmbesc unul altuia, se reped să se ridice unul pe altul când unul din ei alunecă și, între timp, se pocnesc serios.

Luptă deschisă, tinerească, loială și clară.

Când se 'ncaeră prea deaproape, se despart singuri, cuminți.

Arbitrul se învârtește în jurul lor aproape inutil: nimeni nu i-a auzit glasul.

O singură dată, după repriza patra, a fost văzut șoptind celor doi boxeri, pe rând, la ureche.

— Ce le-ai spus? — a fost întrebat la sfârșit.

Și maestrul Jean Dumitrescu a reprodus întocmai:

— Mă, băeți, nu mai zâmbiți în cursul matchului că o să creadă lumea că sunteți la bal!

Pachetul de mușchi a biruit adolescența sveltă.

*

Urmează apoi alt brunet (ăsta, brunet de-abinelea) și alt... blond (vorba vine!).

Moți Spacov a dovedit că are și astăzi admiratorii lui constanți... cari înțeleg să-i facă la orice match manifestație ostilă... ca să-l îndârjească.

Ca să corespundă, Moți a încercat la început să se lupte ca un leu cu Morejon.

Dar fostul campion se repezea degeaba în mutra adversarului: negrul Morejon n'avea nas.

Dă-i din dreapta, atinge-l din stânga, înfige-i pumnul în față: inutil.

Negrul continua să se uite tot așa de urât la Spacov ca și atunci când răsărise întâi pe ring.

Pe deasupra, oaspetele brunet (ah! ce brunet...) s'a dovedit că știe să lovească și mai... artistic decât Moți la ceafă.

Pe ring nu mai era un match de box, ci o luptă neegală între doi boxeri și arbitru.

Degeaba și-a scos bietul Jeny și haina: imposibil să-i dovedească.

Iar cu glasul... — glasul îi ajunsese de-atâta țipat la ei mai hodorogit ca... microfonul.

Invingător la puncte: Jeny Dumitrescu!

*

In sfârșit, matchul vedetă!
Emoție.
Fotografi.
Arbitri.
Premii.
O cutie cu mănuși sigilată.
Magneziu.

— Stați jos!

— Haide, mitralieră!

Și mitraliera începe să răpăe, ca la comandă.

Cattaneo e surprins și, în consecință, înghite câteva.

Când încearcă să riposteze, Toma Aurel țâșnește din locul lui ca o săgeată.

Apoi, o clipă, lupta pare că se echilibrează.

Ambiția amândurora e însă la fel de mare, tot așa de dârză.

Care va rezista până la urmă?

Sunt cincisprezece reprize doar.

Antren și încurajări.

Un mic accident.

Toma sângeră la o arcadă.

Arbitrul german răcnește, în toiul luptei, la Cattaneo.

Apoi iar sânge la Toma Aurel, iar un strigăt al arbitrului către Cattaneo, arcada cealaltă a lui Toma plesnește și ea; așa orbit campionul nostru dă un iureș nebun... și pe urmă lupta se oprește.

E un moment dramatic.

Toma plânge. Lacrimele i se amestecă pe obraji cu sângele din arcadele deschise.

Avea avantaj de mai multe puncte și nu mai poate continua lupta!

Discuții între judecători și arbitrul german dă cupa lui Toma Aurel.

Campionul nostru european râde fericit acum!

Cattaneo plânge cu capul în corzi!...

... Spectatorii au discutat, până târziu după miezul nopții, dramaticele faze ale ultimului match...

VALMAR

FOOT-BALL

Divizia Națională A va fi modificată

O singură serie de 14 echipe și renunțarea la turneul de calificare

Importanta ședință a comitetului federal de astăseară va creea condiții noi pentru footballul românesc

Comitetul federal de astă seară, va hotărî modul de desfășurare a viitorului campionat național și în același timp și modalitatea de calificare a echipelor participante.

Insemnătatea ședinței nu scapă nimănui și deaceea hotărîrile forului suprem sunt așteptate de toți sportivii cu aceeași îngrijorare.

Experiența ultimei formule, după care s'a disputat campionatul național, este prea recentă pentru a lăsa loc altui sentiment.

O HOTARARE DEFINITIVA

Decizia, pe care o va lua comitetul federal nu trebue să fie aceea a unei noui formule de tranziție pentrucă e primejdios și inutil să prelungim această stare de nesiguranță, care favorizează anumite veleități ce n'ar fi altfel exprimate.

Deasemenea această hotărîre trebue luată după îndelungată și obiectivă studiere a realităților din footballul românesc, pentru a evita improvizații nefaste, și mai ales ea trebue luată cu curaj pentru a instaura odată pentru totdeauna un spirit și o ordine care să dea tuturor participanților siguranța „anului viitor".

Numai în cadrul desemnat de aceste condițiuni decizia pe care o va lua comitetul federal, va avea valabilitate și influență sănătoasă asupra evoluției footballului românesc.

TURUL DE CALIFICARE NU MAI TREBUE SA CONTINUE

Discuțiile în jurul viitoarei formule de campionat trebue să pornească dela constatarea că turneul de calificare este o imposibilitate umană.

Pentru prestigiul unei hotărîri nefericite, care în realitate nici nu există pentru că nu a existat niciodată, nu pot fi lăsați peste o sută de jucători să-și distrugă sănătatea în matchuri, ce sunt mai degrabă o continuă „vânătoare de oameni" și în condițiile imposibile ale unui climat ce nu permite decât odihna.

Cel mai bun arbitru român, care a arbitrat unul din matchurile programate în a doua etapă a turului de calificare, a declarat că acesta este imposibil pentrucă pur și simplu jucătorii nu mai joacă football, singura lor preocupare fiind aceea de a-și scoate adversarul din luptă.

Stim în mod absolut sigur că această competență a footballului nostru a înaintat comitetului federal un raport documentat, prin care dovedește că jocurile pentru calificare nu sunt posibile și că deci trebue în mod neapărat să se renunțe la ele.

CE FORMULE SUNT IN DISCUȚIE

In acest domeniu este sigur un lucru, acela că viitorul campionat național se va desfășura într'o singură serie, astfel că discuțiile nu vor fi purtate decât în jurul numărului și modului de calificare a participanților.

Formula propusă de „Comisiunea ad hoc" și care este în acelaș timp formula oficială, aceea a unei serii de douăsprezece echipe, în care să intre primii patru clasați ai actualelor serii și ocupanții locurilor 1—4 din turneul de calificare, nu are șanse să fie adoptată deși comisia campionatului național ține cu tărie ca turul de calificare să fie absolvit până la capăt.

O SERIE DE 14 ECHIPE

Proectul, care întrunește adeziunea cluburilor și a majorității membrilor comitetului federal, este acela al unei singure serii de 14 echipe.

Singurul desavantaj al lui îl constitue numai modalitatea de calificare a participanților și discuțiile cari vor avea loc vor privi numai această chestiune.

Intr'adevăr C. C. N. este de acord cu o serie de 14 echipe dar pretinde ca modul de calificare să fie cel actual, stabilit astă iarnă de comisia ad hoc, cu singura modificare ca să intre în viitoarea serie a Diviziei Naționale A cei dintâi șase clasați ai turului de calificare.

In comitetul federal, pentru considerente cari nu interesează în momentul de față, este un puternic curent ca viitorii participanți ai diviziei naționale prime să fie desemnați în modul următor, fără turneu de calificare.

Să fie calificați de drept primii șease clasați ai actualelor serii iar ocupanții locului șeapte să joace un match de baraj cu campionii dela Divizia B.

In modul acesta, s'ar clasa de drept, pe lângă cei opt de azi și Unirea Tricolor, Phoenix, Sportul Studențesc și Universitatea, punctele nevralgice ale formulei, iar Tricolor-C. F. P. V. și U. D. R. ar urma să joace în baraj — după o formulă ce se va stabili ulterior — cu C. A. O. și Vulturii din Lugoj.

Această din urmă formulă de calificare ar favoriza și viitoarele proecte ale domnului V. Tilea, de a alcătui un campionat național pe centre urbane, pentrucă ea conduce la o fuziune a forțelor dela Oradea Mare, ceia ce ar constitui un exemplu fericit pentru preocupările de viitor ale președintelui federației.

UN CAMPIONAT CAT MAI LUNG

Disputarea campionatului după o singură serie de 14 echipe are șanse de isbândă pentrucă ea este susținută și de marile grupări, cari au interesul ca proba campionatului național să fie cât mai lungă.

Intr'adevăr, s'a observat și la noi că reunjunile amicale nu mai exercită aceeași atracție asupra publicului, care cere competițiilor un scop ce impune lupta.

Acest deziderat, pe care nu-l pot realiza decât întâlnirile de campionat, aduce după sine obligația unui campionat cât mai lung, cu cât mai multe peripeții și prin urmare cât mai strâns.

De altfel toate țările, în care footballul prosperă tocmai pentrucă interesul publicului este tot timpul același, campionatul național este o probă de întindere și divizia națională cuprinde 22 de echipe (Anglia), 16 echipe (Italia și Franța).

Incordarea luptei în spectacolul sportiv este o consecință a mentalității moderne și footballul, ca ori ce lucru supus evoluției, trebue să se adapteze mediului pe care îl străbate.

N. SUCITULESCU

Germania își remaniază echipa pentru matchul de Joi, cu Elveția

Berlin, 6. — După cum se știe Joi, pe stadionul „Parc des Princes" din Paris se rejoacă matchul dintre Germania și Elveția, care s'a terminat Sâmbătă la egalitate (1:1).

Dat fiind că echipa germană nu a dat satisfacție pe de o parte, iar pe de altă parte Kitzinger a fost rănit și Pesser eliminat și ca atare nu mai poate juca, d. Joseph Herberger, selecționarul germanilor, a hotărît să remanieze complect echipa Germaniei.

Iată formația de Joi:

Raftl-Janes, Streitle-Wagner Mock, Skoumal-Hahneman, Stroh, Gauchel, Szepan, Neumer.

Deci 7 jucători austriaci și numai 4 din vechiul Reich.

Această remaniere a fost primită cu multă satisfacție de toate cercurile sportive din Germania.

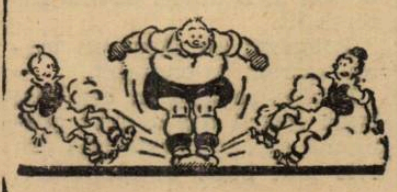

Chinezul cedează

Ferencvaros va susține al doilea match la Lugoj cu Vulturii

Gruparea Chinezul organizează pentru zilele de 12 și 13 Iunie un turneu al Ferencvarosului.

Campionii Ungariei trebuiau să joace în prima zi cu Chinezul iar a doua zi contra unei combinate Ripensia-Chinezul.

Timișorenii însă socotind că două zile la rând în același oraș nu ar prezenta suficiente garanții de succes au cedat matchul al doilea Vulturilor din Lugoj.

Astfel că al doilea joc al Ferencvarosului în țară se va disputa Luni 13 Iunie la Lugoj.

S'a dus vremea de demult

Kispest vrea să joace la Brăila și Galați

Țara noastră a început să fie foarte căutată de echipele maghiare.

De unde până acum noi făceam oferte și nu știam cum să-i mai ispitim ca să-i aducem la noi, acum ele singure ne fac oferte.

Astfel Kispest s'a oferit pentru două matchuri la Galați și Brăila.

Cluburile vizate au luat în discuție oferta dar n'au dat încă nici un răspuns, tratativele fiind nî faza primară.

De altfel Kispest nu va juca în suszisele orașe decât după ce va fi eliminată din cupa Europei centrale.

Luni, Marți...

Echipa „Monopol" din Tg. Mureș a câștigat campionatul Diviziei naționale C. Liga de centru.

*

Patria din Dicio Sân Martin cere aprobarea pentru un joc cu Zs. A. K. la 8 Iunie.

*

Traian (Tighina) și-a însușit campionatul diviziei naționale C. Liga de est.

*

Juniorii Aquilei (Iași) au câștigat campionatul ligii de est.

*

Demetrian și Sava și-au prelungit contractele cu Victoria din Constanța.

*

In cursul zilei de eri au sosit la F. R. F. A. următoarele demisii: Pascu Florea (Electrica), Lungu Pavel (Progresul), Vela Nicolae trica). (Electrica), A. Iancu (Elec.

*

D. Octav Luchide secretarul general al F. R. F. A. a trimis o telegramă prin care anunță că va pleca de la Milano cu avionul și va sosi în Capitală azi după amiază la orele 17,30.

*

Incasările totale au atins numai cifra de 7000 lei.

*

Aseară a sosit în Capitală Ciolac, excelentul jucător ripensist.

„Ghiță", care-i funcționar superior la primăria din Timișoara, va urma cursurile de perfecționare administrativă.

Electrica

e campioană de juniori a ligii de vest

Timișoara, 6. — *Eri a avut loc matchul final pentru campionatul de juniori al ligei de vest.*

Juniorii Electricei, invingând pe cei din Reșița, cu 3—2, au devenit campioni ai ligei.

Jocul s'a disputat în deschidere la matchul Chinezul-Ripensia pe arena Electrica și a fost foarte disputat, titlul de campion fiind câștigat numai în urma unei lovituri de 11 m.

Pentru Electrica a marcat Biro (2) și Nemeș (1).

Pentru U. D. R. Oppelt ambele goaluri.

A arbitrat bine d. Caraneamțu.

Unirea (Roman) Cetatea Sucevei 1—0 (0—0)

Suceava. — In localitate s'a disputat pe terenul sportiv „Arini" un joc amical între „Unirea" și „Cetatea Sucevii", care s'a terminat cu rezultatul de 1-10 (0-0).

In repriza I-a, ambele echipe au depus eforturi, dar nici una nu a putut marca.

In repriza II-a minutul 80, Calcan, din passul lui Iosipescu, deschide scorul.

Slaba comportare a gazdelor, se datorește faptului că numai cu trei zile în urmă, susținuse un match foarte greu, cu Venus (Botoșani) și pe care l-a câștigat cu 2-1.

In jocul cu „Unirea", „Cetatea" prezentând o echipă cu multe rezerve — titularii fiind loviți din matchul cu Venus — nu a putut face mai mult.

FOOT-BALL

După prima etapă a turului final

UN CAMPIONAT MONDIAL, cu adversari DE FORȚE APROPIATE

900 minute de joc în șapte matchuri
Italia și Brazilia la un pas de eliminare

Turneul final al celui de-al treilea campionat mondial a fost inaugurat alaltăeri în Franța.

Patrusprezece națiuni au luptat până la epuizare pentru cucerirea unei victorii, care să aducă după ea calificarea în turul următor și de aci — cine știe — mai departe poate până în turul final.

Și, în acest al treilea campionat mondial luptele au fost foarte strânse, dovedind că footballul a progresat mult în mai toate țările europene.

Se adeverește astfel ceeace am susținut noi în avant cronica optimilor de finală.

Spuneam atunci că actualul campionat mondial de football este caracterizat mai ales prin faptul că nu există favoriți detașați, că este extrem de deschis, toți combatanții având până la urmă șanse nelimitate.

Titulatura de „cupă mondială" corespunde perfect competiției căci toate matchurile au fost strânse — exceptând pe cel al Ungariei — și caracteristicele jocurilor de cupă au dominat în prima etapă a turneului final din Franța.

Astfel, din cele 7 partide disputate Sâmbătă și Duminică cinci s'au jucat câte 120 minute, iar două din ele se vor rejuca Joi.

Se vede de aci că efortul ce vor trebui să-l depună jucătorii în cursul acestui campionat este excepțional.

UNGARIA, UN SERIOS PRETENDENT LA TITLUL SUPREM

Să începem discutând întâi jocurile ce s'au soldat cu victorii detașate.

Intre acestea trebue să situăm în primul rând jocul Ungaria-Indiile Olandeze.

Exoticii adversari ai vecinilor noștri, erau singurii — din concurenții străini de Europa, — a căror valoare era cert cunoscută și care arăta că nu au nici o șansă în fața Ungariei.

Totuși victoria obținută de maghiari și mai ales maniera în care a fost obținută, arată pe Ungaria ca un serios candidat la titlul suprem.

Mai ales dacă avem în vedere că „vedetele" pestane nici nu s'au întrebuințat serios pentru a marca numai... șease goaluri.

Este cert că, oricât ar fi de slabi jucătorii Indiilor Olandeze, Ungurii dețin pentru moment o formă care — suntem siguri — dă serios de gândit celorlalți candidați calificați pentru sferturile de finală.

A doua partidă terminată în timpul reglementar este cea dintre Franța și Belgia. Gazdele deși au terminat victorioase la două puncte diferență, nu au arătat o superioritate chiar atâta de evidentă.

MATCHURI TARI

In orice caz, victoria franceză este complect meritată, reprezentanții cocoșului galic știind să speculeze mai bine ocaziile ivite în cursul partidei.

Rezultatul în sine este însă departe de a avea semnificația celui obținut de Ungaria și partida viitoare ne va confirma cele spuse de noi aci.

Intrăm acum în categoria matchurilor „tari", a acelor jocuri cari au necesitat prelungiri pentru a se decide soarta partidelor și a acelora cari cu toate aceste prelungiri tot nedecise au rămas.

Din această ultimă categorie face parte și matchul României.

Noi nu ne vom ocupa de el urmând ca acesta să fie discutat într'o cronică specială.

Vom vorbi în primul rând despre Germania-Elveția.

Jocul s'a disputat Sâmbătă trecută la Paris și a constituit o luptă cu adevărat mare.

Germania a cărei echipă a fost alcătuită din șase reprezentanți ai Ostmarckului și cinci ai vechiului Reich a jucat suficient de bine dar a fost lipsită de atacul „în forță" caracteristic jocului german propriu zis.

Elveții au făcut o partidă magistrală, dovedind că rezultatele obținute în ultima vreme nu au fost accidentale, ci produsele reale ale unei munci asiduie care a adus pe cei 11 reprezentanți ai celor nouă cantoane într'o formă impecabilă.

Privind lucrurile prin această prismă se poate vedea ușor că performanța Germaniei nu este deloc slabă, în momentul de față Elveții nefiind pentru nimeni un adversar comod.

Și oricare ar fi rezultatul partidei de Joi, oricare ar fi învingătorul ei, Ungaria nu trebue să se bucure dinainte căci oricare din cei doi adversari este suficient de capabil pentru a-i face „zile amare".

ITALIA A GASIT IN NORVEGIA UN ADVERSAR FOARTE PERICULOS

Trecem acum la matchul campionilor mondiali. „Frații noștri latini" — italienii — nu au isbutit să învingă Norvegia decât în prelungiri.

A fost un joc greu în care italienii cu jocul lor atletic au dat peste un adversar care a uzat de aceeași armă.

Și de aci surpriza cea mare pentru campioni.

Iar această surpriză i-a enervat contribuind astfel la diminuarea posibilităților lor. Faptul este caracteristic pentru actuala stare a footballului italian.

Am spus în avant cronica noastră că marii aști ai acestei țări s'au dus iar în locul lor au apărut tineri, cari erau crescuți într'o școală ce aprecia mai mult atleticul decât technicul și tacticul footballului.

Matchul cu Norvegia a scos în evidență perfect acest lucru: echipa contrată cu acelaș atletic sistem de joc nu a știut să schimbe jocul, nu a avut finețea necesară acestei manevre.

Și sunt multe echipe în acest campionat mondial pentru cari manevra arătată de noi mai sus nu prezintă nici un secret.

Așa că în fața unei astfel de echipe șansele Italiei se văd oarecum diminuate.

Cât despre Norvegieni au făcut o partidă meritorie din toate punctele de vedere.

Au avut șansa să cadă peste un adversar cu un joc identic. Dar asta nu scade cu nimic din meritele lor. Au jucat curajos, au luptat eroic și înfrângerea îi onorează.

POLONIA ȘI BRAZILIA, DOUA ECHIPE CU APARARI SLABE

Un alt match dramatic în care s'au marcat 11 goaluri și în care diferența dintre învingător și învins nu a fost decât de un punct, este acela dintre Brazilia și Polonia.

Este ușor de imaginat ce match trebuie să fi fost acesta.

Sud-americanii — singurii reprezentanți ai noului continent în cupa Mondială — au demonstrat cu această ocazie calitatea footballului lor.

Au făcut însă greșeala să joace prea încrezuți după pauză și au permis astfel polonezilor să egaleze situația. Dar a fost suficient ca atacul brazilian să forțeze puțin alura pentru ca să poată înscrie punctele necesare victoriei.

Scorul excesiv de mare și diferența foarte mică cu care s'a soldat matchul arată cu precizie un lucru: că ambele echipe au linii de atac foarte bune, dar au apărări foarte slabe.

Dacă lucrul nu mai are importanță pentru polonezi cari au fost eliminați capătă însă o deosebită semnificație

Și iată pentru ce: în acest match s'au întâlnit două echipe cu apărări slabe.

Dar când Brazilia va întâlni o echipă ale cărei compartimente vor fi perfect echilibrate ne întrebăm noi dacă atacul sud-americanilor va putea înscrie atâtea puncte încât să întreacă numărul celor primite de apărarea lor.

Sub acest aspect, viitorul match al Braziliei devine interesant.

Polonezii au făcut un match extrem de onorabil.

Echipa se află în cea mai bună formă dar a avut ghinionul să cadă peste una din cele mai bune competitoare.

In orice caz, eșecul suferit de echipa lor este unul dintre acelea cu care te poți mândri și de cari în nici un caz nu trebuie să te rușinezi.

O VICTORIE UȘOARA... IN PRELUNGIRI

Cehoslovacii — finaliștii campionatului mondial din 1934 — au întâlnit Olanda și abia în prelungire au isbutit să învingă cu trei puncte la zero.

Aspectul jocului este caracteristic și arată că echipa cehoslovacă este cea mai „lucrată", cea mai fină: prima repriză a aparținut Olandezilor cari — deși cehii au jucat reținut — n'au putut marca.

Partea a doua a jocului găsește pe cehi atacând din ce în ce mai insistent și numai nesansa extraordinară îi împiedică să deschidă scorul.

Odată cu prelungirile jocul ia o alură infernală și superioritatea vecinilor noștri se accentuiază din ce în ce, pentru ca în ultimele 15 minute superioritatea lor să se concretizeze detașat...

Exemplul cehilor este un exemplu mai mult decât elocvent al științei dozării eforturilor și o dovadă a indiscutabilei lor clase. Credem că nu greșim când afirmăm că aceștia vor fi din nou finaliști anul acesta.

Iar partida lor din sfertul de finală cu Brazilia va fi cu adevărat un regal footbalistic.

UN INVINGATOR FINAL GREU DE PREVAZUT

In concluzie, nu se poate spune că după optimile de finală, jocurile disputate neau furnizat amănunte în privința comportării combatanților în sferturile de finală.

Comportarea învingătorilor a fost aât de apropiată a unuia de-a altuia încât după rezultatele obținute luptele viitoare se prevăd și mai aprige și mai strânse.

Și pronosticurile ce se vor da vor fi cu adevărat simple platonisme.

T. ANDRONIU

Comisia superioară a soluționat
toate apelurile cari fuseseră amânate

Duminecă dimineață s'a întrunit la F. R. F. A. comisia superioară de apel pentru a lichida toate apelurile rămase în restanță până acum.

Ședința a început la orele 10 și s'a terminat la orele 13.30.

Hotărîrile luate sunt următoarele:

Apelul Crișanei contra deciziei comisiei de transferări privitoare la litigiul cu Pfeiffer a fost respins ca nefondat.

Apelul grupărei DVA contra hotărîrii CCN-ului, privitor la jocul cu Tricolor CFPV, a fost admis în parte.

S'a redus amenda la 500 lei.

Apelul grupării DVA contra hotărîrii C.C.A.-ului, privitor la jocul cu Craiovan, a fost admis în parte.

Comisia a omologat rezultatul de pe teren cu 3-2 în favoarea lui Craiovan și s'a ridicat amenda.

S'a respins apelul grupării Dragoș-Vodă contra deciziei C. C.N.-ului la jocul cu Universitatea, din 17 Mai.

Apelul grupării HLA contra hotărîrii C.C.N.-ului care a suspendat-o pe ziua de 3 Mai 1938, a fost admis în parte. Comisia a reformat deciziile C.C.N.-ului în ce privește amendarea, reducând amenda cu câte 500 lei.

Apelul grupării Prahova a fost respins ca netaxat, iar cele ale grupărilor CAO și Stăruința și a jucătorului Kocsardi Tiberiu au fost respinse ca nefondate.

STOP...

● *PEBE, comitetul central, convoacă pentru Miercuri 8 Iunie a. c. orele 14 precis la sediul din str. Caransebeș No. 1, în vederea defilării, toți membrii și jucătorii secțiilor de foot-ball, voley-ball, ping pong și atletism.*

● *PEBE, secția de foot-ball, convoacă într'o ședință specială, astăzi Marți 7 Iunie a. c. orele 18,30 la sediu, pe toți membrii și jucătorii secției.*

● *Dacia Traiană, convoacă în ședință specială pentru Miercuri 8 Iunie, ora 9,30 la sediul din str. Rotari, toți membrii din comitet, și în mod special pe jucătorul Titi Papainopol.*

● *„Izbânda" convoacă pentru Miercuri 8 Iunie orele 14 toți jucătorii secției de footbal la sediul asociației din str. Domnița Anastasia No. 16, în vederea defilării.*

Orice lipsă conform hotărîrei districtului va fi sancționată cu 1 an suspendare.

● *„Cartea Românească" convoacă astăzi 7 Iunie a. c. ora 8 seara, la atelierele Bonaparte pentru a li se comunica informațiuni în vederea zilei de 8 Iunie pe următorii: Bălăcescu, Sima, Gheorghiade, Secălaș, Negru, Voiculescu, Petain, Valeriu, Tonea, Ghețu, Marin, Banu, Lazăr.*

FOOT-BALL

După jocul România-Cuba

de PETRE STEINBACH

Oricum ar fi privit jocul dela Toulouse, rezultatul obținut de echipa națională a României apare la fel de penibil.

Am întâlnit un adversar, care după reprezentanții Indilor Olandeze trece drept cel mai slab concurent al competiției și nu am putut scoate decât un match nul norocos, egalând în ultimul minut de joc printr'o lovitură întâmplătoare.

Asupra întâlnirii România-Cuba se pot face considerații din cele mai diverse.

In cadrul considerațiilor de ordin technic cari ne privesc pe noi, se impune însă una singură și ea explică perfect și rezultatul și maniera în care a fost realizat.

La Toulouse echipa noastră a avut nevoie de noroc pentru a nu părăsi terenul învinsă, pentrucă nu a avut nici un fel de condiție fizică.

Așa cum am prevăzut, în tot ceia ce am scris înaintea acestui match, adversarii noștri s'au prezentat lipsiți de cele mai elementare noțiuni de technică și tactică dar într'o formidabilă condiție fizică și aceasta a egalat cu ușurință superioritatea noastră technică.

Așa dar în momentul în care noi intram în luptă cu o putere de luptă și rezistență egală cu aceea a cubanilor era imposibil să nu câștigăm pentrucă reprezentam, în acelaș timp, o valoare technică cu mult deasupra lor.

Faptul că jucătorii noștri au intrat pe teren cu rezistența și puterea de luptă măcinată de cauze, cari desigur nu-i pot face răspunzători pe ei, a făcut inutilă această superioritate remarcabilă.

Pentrucă însușirile technice ca și acelea tactice sunt lucruri, cari intervin în jocul de football numai după ce ai ajuns în stăpânirea mingei.

Pentru a pune în aplicare technica individuală este neapărată nevoie că să ai mingea în picior și pentru a ajunge la minge înaintea adversarului trebue să ai o condiție fizică mai bună decât el.

Este destul de clar că partida dela Toulouse nu trebuia să însemne decât un antrenament, în care singura problemă era aceea a scorului.

Sudamericanii au avut în fața lor o echipă istovită și n'au putut învinge nici măcar în prelungiri, când singura calitate dominantă este forța și rezistența.

Dar lipsa de condiție fizică explică numai rezultatul și comportarea României, constatarea că reprezentanții noștri nu au avut forța necesară nu scuză cu nimic această performanță, care rămâne nefericită.

Intr'adevăr, participarea noastră la campionatul mondial era sigură cu câteva luni înainte de 5 Iunie și competiția cupei mondiale nu era un eveniment oarecare, care ar fi putut fi trecut cu același spirit de improvizație de totdeauna.

Se observase deasemenea în matchul cu Jugoslavia ca și în partidele de campionat că jucătorii selecționabili sunt epuizați și că deci principala lipsă a echipei naționale era absența condiției fizice.

Concluzia, care se impunea dela sine, mai ales că în competiția franceză țineam cu tot dinadinsul să facem o figură frumoasă, demnă de prestigiul footballului nostru, era aceea că echipa națională trebuia retrasă undeva, într'o localitate liniștită, pentru a se putea bucura de cel puțin două săptămâni de odihnă.

Seriozitatea competiției mondiale pretindea în mod riguros această odihnă și țări, ca Ungaria și Italia — pentru a nu mai vorbi de țările nordice — cari sunt favorite ale întrecerii au recunoscut acest imperativ și s'au conformat întocmai.

Rezultatul dela Toulouse și în special maniera, în care s'o produs, au arătat în mod evident că am procedat cu multă ușurință, când am crezut că o ședere de cinci zile la Ferréol va isbuti să redea jucătorilor noștri prăpădiți forțele cheltuite dealungul unui campionat istovitor.

O altă greșeală în pregătirea echipei naționale a fost, deși nu poate fi vorba de un program de pregătire pentrucă aceasta pretinde cu totul alte lucruri decât acelea făcute de noi, a fost angajarea matchului cu Preston North End pentru echipa națională.

Mai întâi, angajarea acestui match a fost motivată ca o verificare a lotului național pentru „turneul" din Franța.

Jucătorii, cari puteau intra în lot erau cunoscuți și au fost urmăriți în toate matchurile de campionat astfel că nu mai era necesară o verificare cu zece zile înainte de matchul cu Cuba.

In al doilea rând el nu a servit nici coeziunei jucătorilor, pentrucă, fiind cam aceiași din ultimul timp, ei jucaseră destule partide împreună și legătura între ei era formată înaintea acestui match.

Mai cu seamă când în echipa națională era asigurată omogenitatea prin aceea că liniile defensive erau alcătuite din două compartimente de club.

In realitate, trebue să recunoaștem că matchul România-Preston North End n'a fost decât un efort inutil, la care a fost supusă echipa națională cu o săptămână înainte de match și o zi înaintea unei călătorii destul de obositoare.

Suntem de acord că un program de pregătire, care să cuprindă două săptămâni de odihnă, era foarte greu de realizat în condițiunile campionatului național și ale Cupei României.

Poate era chiar imposibil dar în cazul acesta nu mai trebuia să participăm în campionatul mandial.

Competiția franceză angrenează o serie de lucruri, cari impun o comportare frumoasă.

Prestigiul footballului românesc, care a fost făcut cu eforturi de ani întregi și performanțe muncite din greu nu trebue lăsat în voia unor improvizări de ultimă oră

Călătoria din Franța nu era o simplă călătorie și competiția Cupei Mondiale nu era o întrecere obicinuită.

Iată pentru ce se impune alternativa aceasta care exclude o a treia posibilitate.

Ori ne prezentam în campionatul mondial pentru a face o figură frumoasă, care să aducă footballului românesc o consacrare, de care are nevoe, ori nu ne mai prezentam deloc.

Evitarea rezultatului dela Toulouse merita această soluție riscantă.

PHOENIX a învins Ungaria cu 2-1 (2-0)

In minutul 27 Szomlai a părăsit terenul rănit

Baia Mare, 6. (Prin telefon).

Astăzi s'a disputat în orașul nostru matchul de football dintre echipele Phoenix și Hungaria.

Matchul a fost foarte disputat și a corespuns așteptărilor, oaspeții practicând un joc foarte spectaculos.

Jocul.

Repriza întâia aparține lui Phoenix care domină și reușește să marcheze de două ori.

In minutul 7 Stetz aleargă pe tușe și centrarea lui este interceptată de Szereny III, care marchează de aproape cu o puternică lovitură de cap.

După douăzeci de minute de joc Szereni IV deschide în cruciș pe Gallis, care reia volé în plasă.

Imediat după ce mingia e pusă la centru de Szomlay se ciocnește cu un adversar și părăsește terenul rănit.

In locul lui trece Sebés și pe margine intră Negyessy.

In repriza următoare, ungurii atacă și reușesc să reducă hadicapul prin Cseh, care reia cu o splendidă lovitură de cap și marchează cu tot plongeonul disperat al lui Hevessy.

Până la sfârșitul jocului oaspeții domină cu autoritate dar nu pot marca din cauza formei extraordinare arătată de apărarea imediată a Phoenixului.

Cei mai buni jucători.

Phoenix a avut cei mai buni oameni în Hevessy, Ardos, Szereny II, III și Galliș.

La oaspeți s'au remarcat Sebés, Dudas, Müller și Cseh.

Arbitrul și formațiile.

A condus bine domnul Anton Huniadi, următoarele formații:

Phoenix: *Hevessy, Ardoș, Damian; Szeneni II, Ghidali, Kert; Szeremi IV, Tellecty, Szereni III, Gallis, Stetz.*

Hungaria: *Ujvari, Kiss, Kallaj, Sebés, Ezomlay, Dudas, Vidor, Müller, Kardos, Sseh, Szabo III.*

Duminică pe ACSA

Metaloglobus-Adesgo și CFRBT - Metalosport

Duminică se dispută pe arena A. C. S. A. matchurile de baraj între campionii categoriilor I-a A și B și a II-a A și B, pentru desemnarea campionului seriei I-a și a II-a.

Astfel Metaloglobus întâlnește je Adesgo la ora 11 iar Metalosport pe C. F. B. T. la ora 9.

Hotărârile de aseară ale comisiei districtuale

Aseară s'a ținut ședința comisiunei districtuale sub președinția d-lui Constantin Chiriceanu.

S'au luat următoarele deciziuni:

Jucătorul Gheorghiu (Militari) se suspendă pe timp de 15 zile.

Următorii jucători se suspendă pe timp de 8 zile:

Neagu Simion și Balce Samuel (S. E. T.), Iorgulescu E. (Av. Sportiv) și Petrescu (Fichet).

Radu Florian (A. S. C. A. M.) se pedepsește cu 30 zile suspendare.

Gruparea Vergu se amendează cu lei 200 pentru neprezentarea echipei de rezervă la matchul cu Titanii.

Jocul se omologhează cu 3 : 0 în favoarea grupării Titanii.

Gruparea Venus se amendează cu lei 500 pentru neprezentarea echipei de rezervă la matchul cu Olimpia.

Jocul se omologhează cu rezultatul de 3 : 0 în favoarea grupării Olimpia.

Se citează pentru ședința de Joi 16 crt. d. arbitru Bercovici Herman împreună cu martorii.

Amănunte în legătură cu turneul lui H.A.S.K. în București

Abonament: Tribună numerotată lei 188; Peluza mare lei 118; Peluza populară lei 78. *O singură zi:* Tribună numerotată lei 82; Peluza mare lei 52; Peluza populară lei 32.

ORDINEA MATCHURILOR

Duminecă 12 Iunie 1938: „Victoria"-Cluj—H. A. S. K.

Luni 13 Iunie 1938: „F. C. Rapid"— H. A. S. K.

Miercuri 15 Iunie 1938 (nocturnă): „Venus"—H. A. S. K.

Comitetul federal de astă seară va lua importante hotărâri

Ordinea de zi

Astă seară se va întruni comitetul federal plenar a cărui ordine de zi este următoarea:

Iată această ordine de zi:

1. Cetirea și aprobarea procesului verbal din 11 Mai 1938.
2. Afilieri de grupări.
3. Radieri de grupări.
4. Apeluri și recursuri.
5. Campionatul național, fixarea grupelor pentru divizia națională B.
6. Participarea Șoimii și S. G. S. în campionatul districtual.
7. Numiri, demisii, oficiali și complectări.
8. Recalificarea jucătorilor Neagu Nicolae și Stângu Nicolae.
9. Sportul rural.
10. Chestiunea carnetelor C. F. R. 75% reducere, prin Straja Țării.
11. Chestiunea radierii arbitrului Orawetz Ladislau.
12. Diverse.

S'a renunțat definitiv la matchurile Timișoara - Ungaria de Sud

După cum se știe districtul Timișoara urma să organizeze două jocuri cu Ungaria de sud la 12 și 13 Iunie.

Dar tot pentru aceste date gruparea Chinezul a perfectat și ea două jocuri cu Ferencvaros.

La un moment dat districtul hotărâse să organizeze și el la aceleași date și să concureze astfel organizarea Chinezului.

Aflăm azi că districtul a renunțat la această idee, concurența părându-i-se neleală și mai ales riscată.

Astăzi la Băneasa - Trap

Reuniunea de astăzi — penultima din ciclul organizărilor după Hipodromul Băneasa - Trap — se prezintă suficient de interesantă.

Singura vină ce se poate imputa acestei reuniuni este că programul nu se prezintă — așa cum ne obișnuise până acum — suficient de omogen.

Așa bună oară, găsim alergări disputate de un lot numeros de partanți — una a fost împărțită în două reprize — iar altele păcătuesc după urma faptului că număr ulcelor ce vor fi prezentați la plecare va fi redus la ultima expresie.

Totuși spectacolul pe care cele 10 alergări ni-l vor prezenta va fi de bună calitate și in plus ne putem bucura că vom vedea o serie de elemente de cea mai bună calitate precum: Haron, Trixie, Citronat Gordon, Gretelbub, Naplopo și Margaret T. spre a nu pomeni decât pe cei cu mai mare rezonanță în trapul românesc.

Majoritatea acestora îi vom vedea disputând proba principală a programului, PREMIUL VALEA CRIȘULUI. Cunoscând că elementele de bună clasă procură în întâlnirile dintre ele spectacole frumoase, trebue pe bună dreptate să anticipăm un spectacol de cea mai bună calitate mai ales ținând în seamă că această probă se prezintă echilibrată ca un handicap.

In restul programului, se remarcă handicapurile cari vor fi disputate cu îndârjire și vor da loc la sosiri strânse.

*

1. PR. OLANEȘTI. In baza ultimelor valori înregistrate, Iubita apare în această alergare drept o mare certitudine. Credem că fără greșeli prea mari și dacă șansa-i teoretică va fi susținută cu toată seriozitatea, nu va trebui să piardă acest premiu decât în caz de accident. Pentru plase, lupta va fi strânsă între Măgura, Tais și Zenit. Dat fiind că prima beneficiază de un loc în fruntea plutonului și deci va putea să-și facă alergarea în voe, va fi indicația noastră pentru plasă.

Indicăm: IUBITA, Măgura.

2. PR. OFELIA. Oricât de bine ar fi Gruia și oricât de în progres s'ar afla, totuși la numai 20 m. de Trixie șansa lui este minimă.

Indicăm: TRIXIE.

3. PR. ORAȘTIE. Domnica este în afara unei condiții acceptabile. Casatca, dat fiind că alergarea va fi disputată într'un ritm rapid chiar dela plecare, credem că va greși și în acest caz șansele ei scad considerabil. Du-te, deși se găsește pe distanța ei și este dotată cu o considerabilă viteză, nu credem că va putea rezista lui Pock, care cu ocazia ultimelor două alergări disputate a dovedit o condiție ireproșabilă. Dacă fiul lui Adonis nu va comite greșeli prea mari credem că va dispune de Du-te.

Indicăm: POCK, Du-te.

4. PR. OCNIȚA. Luna II care la antrenament dă deplină satisfacție și care recent și în cursă a dovedit că știe să meargă, dacă va fi trimisă la start pentru a câștiga credem că va reuși acest lucru. Totuși cum cu această grupă se mai întâlnește, o vom neglija.

Intre Dâmb și Sorana, ultimile valori sunt categoric în avantajul armăsarului, care dacă nu va greși prea mult nu credem să poată fi bătut de pensionara Hergheliei Rușețu.

Indicăm: DAMB, Sorana.

5. PR. ORȘOVA. Durdulia și Legionar sunt caii cari în baza ultimelor valori apar pe hârtie cu șansă mai mare. Dacă pensionara lui Corol va repeta ultima valoare de 1.32.8, nu credem că va putea fi prinsă de armăsarul de patru ani. Cum este plasată în fruntea plutonului și va putea să-și facă alergarea în voe, s'ar cuveni să câștige. Totuși un nou progres din partea lui Legionar ar putea să schimbe situația.

Indicăm: DURDULA, Legionar.

6. PR. VALEA CRIȘULUI. Haron, Ideal și Citronat Gordon sunt caii cursei. Ultimul este desavantajat de faptul că pleacă în urma plutonului și deci va avea de ocolit. Intre Ideal și Haron, cum ultimul este în maximum de formă credem că va putea absolvi cu succes handicapul de 60 m. pe care îl are de suportat.

Indicăm: HARON, Ideal.

7. PR. OMEGA. Lupta finală ar trebui să se petreacă între Ciclop și Jarvis. Primul și-a făcut o excelentă reintrare Miercuri în Pr. Muscletone. Totuși distanța probei constitue un serios handicap pentru el.

Jarvis — care cu ocazia reintrărei a mers pe picior de 1.30.5 credem că va putea — în caz că nu va galopa — să dispună de pensionarul lui Slobozenco.

In afară din cursă nu este nici Peceora.

Indicăm: JARVIS, Ciclop.

8. PR. ON. Pe hârtie, Isabela, Benito H. P. și Pock apar cu șanse mai mari. Cu toții însă, prezintă desavantajul că sunt extrem de neregulați. Pock, care credem că va câștiga grupa nu va mai fi calificat. In acest caz, între Benito H. P. și Isabela, surul prezintă avantajul unei forme sigure, recent verificată în probe publice, pe când adversara lui suportă handicapul reintrărei.

Din restul concurenților, Naplopo, ne așteptăm să facă figură onorabilă fiind calul care își revine.

Indicăm: BENITO H. P., Isabela, Naplopo.

9. PR. ORHEI (rep. 1-a). Extra, Oborean și Bebeca sunt caii cari cu ocazia ultimelor alergări disputate au arătat o formă bună.

Intre ei, dacă Oborean nu va galopa prea mult credem că va putea dispune de Extra și Bebeca.

Indicăm: OBOREAN, Extra.

10. PR. ORHEI (rep. 2-a). Valona și Igen — dintre cei ce pleacă în fruntea plutonului — și Busuioc și Peter Worthy — din ultimele rânduri — sunt caii cu șanse mai mari în această repriză.

Cum iepele sunt mai regulate și au și avantajul celor 60 m. cu cari pleacă înaintea armăsarilor, credem că nu vor putea fi prinse.

Intre ele, pensionara lui Bota a arătat valori în baza cărora ar trebui să dispună de Igen.

Indicăm: VALONA, Igen.

Programul alergărilor

Băneasa-Trap — Ziua VII-a Marți 7 Iunie
— ALERGARILE INCEP LA ORA 15 —

PREMIUL OLANEȘTI — Condiție — 1700 metri — 14.500 lei
10.000, 2500, 1200, 800 lei

Herg. Statului Rușețu.	Dacia	1700	*Podoleacov*
Lt. col. V. Trifulescu	Măgura	1720	*Trifulescu*
Gh. Horvath	Desiș	1720	*G. Ghinea*
P. Lazăr	Tais	1740	*Zabelin*
D. V. Cristea	Diadia Lui	1760	*Dobrescu*
S. Cononenco	Zenit	1800	*Andreyevsky*
N. Stănciulescu	Iubita	1840	*Slobozenco*

PREMIUL OFELIA — Condiție — 2100 metri — 18.000 lei
11.000, 3000, 1200, 800 lei

Hergh. Rușețu	Gruia	2160	*Andreyevsky*
C-sa E. Benckendorff	Trixie	2180	*Cerkasoff*

PREMIUL ORAȘTIE — Grupa E. — 1700 metri — 13.000 lei
9.000, 2300, 1000, 700 lei

L. Rousso	Du-te	1700	*Crotenco*
D-na P. Marinescu	Pock	1700	*G. Crainic*
N. Ianușevici	Casatca	1700	*M. Pavlic*
I. Brânzea	Domnica	1700	*G. Ghinea*

PREMIUL OCNIȚA — Grupa A. — 1700 metri — 9.500 lei
7.000, 1.400, 700, 400 lei

L. Rousso	Luna II	1700	*Crotenco*
Hergh. Rușețu	Sorana	1700	*Podoleacov*
D-na S. O. Prager	Lin	1700	*Rădulescu*
I. Brânzea	Elena	1700	*Gh. Ghinea*
Grajdul Cemi	Dâmb	1700	*Andreyevsky*

PREMIUL ORȘOVA — Handicap — 2200 metri — 18.000 lei
12.000, 3000, 1500, 1000 lei

G. Gavrilescu	Pinkerton	2200	*Gavrilescu*
D-na M. Neguț	Durdulia	2200	*S. Corol*
N. Stănciulescu	Legionar	2240	*Slobozenco*
I. Tulcianov	Havana	2320	*Andreyevky*

PREMIUL VALEA CRIȘULUI — Record — 1700 m. — 27.000 lei
18.000, 5000, 2700, 1300 lei

I. Bugulescu	Ideal	1700	*N. Gaidaev*
T. Filotti	Szelvesz	1720	*Komarnițky*
B. Marcu.	Blondella	1720	*T. Marcu*
G. G. Grigoriu	Amzel	1720	*M. Pavlic*
G. Constantinescu	Gretelbub	1760	*Dobrescu*
Grajdul Cemi	Haron	1760	*Andreyevsky*
C-sa E. Benckendorff	Citronat Gord	1780	*N. Cerkasoff*

PREMIUL OMEGA — Condiție — 2100 metri — 16.000 lei
11000, 3000, 1200, 800 lei

N. Stănciulescu	Ciclop	2140	*Slobozenco*
C. Păcureanu și E. Hermelind	Igor	2160	*Komarnițky*
M. Pântecan	Jarvis	2160	*G. Ghinea*
D-na A. Ionescu	Peceora	2200	*L. Grünwald*

PREMIUL ON — Handicap — 2100 metri — 18.000 lei
12.000, 3500, 1500, 1000 lei

Lt. I. Trifu	Bruma II	2100	*Komarnițky*
D-na D. Brailovskaia	Isabela	2120	*I. Crotenco*
C. Datcu	Benito H. P.	2140	*T. Popa*
D-na P. Marinescu	Pock	2140	*G. Crainic*
M. Moțea	Brebenea	2160	*N. Gaidaev*
D-na M. Neguț	Dorita Mea	2160	*S. Corol*
N. Stănciulescu	Ierosca II	2160	*Slobozenco*
P. Dumitrescu	Talaz	2160	*Dumitrescu*
Hergh. Redea-Alexeni	Primrose	2180	*T. Marcu*
Căp. C. Ionescu	Naplopo	2220	*D. Dobrescu*
C-sa E. Benckendorff	Margaret T.	2220	*N. Cerkasoff*

PREMIUL ORHEI — Handicap — 1700 metri — 14.500 lei
10.000, 2500, 1200, 800 lei
Repriza I-a

D. Pavel.	Mârțoaga	1700	*D. Pavel*
I. Stroescu	Avanti III	1720	*G. Ghinea*
Herghelia Trifești.	Extra	1720	*M. Pavlic*
D-na S. Onaca	Zâna Worthy	1740	*D. Barna*
E. Cerbeanu	Baron	1740	*D. Dobrescu*
Gh. Iordănescu	Oborean	1740	*Gh. Crainic*
D. D. Demetriad	Bebeca	1760	*Cobeliac*

PREMIUL ORHEI — Handicap — 1700 metri — 14.500 lei
10.000, 2500, 1200, 800 lei
Repriza II-a

D. Pavel.	Valona	1760	*A. Bota*
V. Ivan	Igen	1760	*Dobrescu*
Herg. Redea-Alexeni	Mura II	1780	*T. Marcu*
G. Gavrilescu	Pinkerton	1780	*G. Gram*
M. Cioca	Kalifa	1820	*Drăgotescu*
M. Moțea	Peter Worthy	1820	*N. Gaidaev*
A. Nassopol	Busuioc	1820	*G. Ghinea*

Hipism

La Dâlga, d. I. Cămărășescu a înjghebat o crescătorie de mare viitor

Aproape toți sportivii din România cunosc figura și realizările din diversele ramuri sportive, ale d-lui Ion Cămărășescu.

Puțini cunosc că domnul I. Cămărășescu activează cu aceiași dragoste pentru atletism, tenis și rugby și mai puțini știu că una dintre primele și cele mai mari pasiuni ale acestui sportiv de autentică rasă, a fost și este creșterea calului de trap și promovarea alergărilor de trap din România, la locul de frunte pe care îl merită.

D. I. CAMĂRĂȘESCU

Și mai puțini știu — și aceasta datorită marei modestii caracteristice sportivului de rasă — că domnia sa posedă în inima Bărăganului, la DALGA, una dintre cele ma ifrumoase crescătorii de trăpași din țară.

Situată într'o minunată poziție, crescătoria de la Dâlga este utilată după cele mai moderne principii din această materie.

Paddockuri largi și adăpostite de vegetație bogată, apă suficientă adusă de un sistem special de irigație din Ialomița, grajduri aerisite și cu boxe spațioase, iată cadrul în care o serie de trăpași de cea mai bună calitate sunt meniți să facă un nou pas și să deschidă o nouă epocă în crescătoria națională.

La această crescătorie au fost instalate 3 elemente de mare valoare, RAMONA, COLOMBINA și ETEL HARVEST care datorită conformației, originei selecte și performanțelor stabilite în Germania unde au activat — suntem siguri că vor da elemente cari să aibă un cuvânt greu de spus în generația lor.

Aceste trei pulinière au fost bătute cu SAPERLOT care cu această ocazie își face debutul ca mărsitor.

Tot la Dâlga am mai găsit pe SEHNSUCHT — cunoștință veche a turfștilor noștri — care a fost prezentată lui Decision și pe SONIA și SALOME cari au fost bătute cu consacratul GORDON PETER.

Zilele trecute, Statul a cumpărat trei tineri armăsari proveniți dela această crescătorie spre a fi utilizați ca reproducători pentru jumătățile de sânge.

Se mai găsesc o serie de jumătăți de sânge — cu toți arătând minunat — din G. IOSKA, SCOMBROH, PENGO și LORD P. TAURIST.

Cu elementele de valoare ce se găsesc adăpostite la DALGA și cu condițiile optime în care se face creșterea, este exclus ca această înjghebare de mare viitor, să nu procure d-lui I. Cămărășescu marile satisfacții pe cari le merită.

NIKI MIHAIL BURILLIANU

INFORMAȚIUNI

● **Alergările de astăzi dela încep la ora 15 precis.**

● *La secretariatul Jokey-Clubului se fac astăzi înscrieri pentru alergările de Duminică 12 Iunie crt.*

● **Astăzi la Băneasa-Trap, pariul austriac va începe cu miza inițială de 53.470 lei, care cu cota parte de 50% din sumele jucate, va ajunge probabil la suma de 75.000 lei.**

La acest austriac, vor conta 7 alergări începând cu alergarea III-a, PR. ORAȘTIA, iar ultima alergare a zilei care s'a împărțit în 2 reprize, va conta ca o singură cursă, jucătorii având latitudinea a indica pe câștigătorul oricărei reprize.

❖ Montele și partanții probabili pe care îi publicăm astăzi, trebuie luați sub beneficiu de inventar dat fiind că deabia astăzi antrenorii se vor fixa defintiv asupra angajamentelor definitive ale pensionarilor săi.

● Căzându-se la un acord cu Soc. Hipică-Română, societatea S.N.I.C. va organiza o reuniune de trap — pe lângă cele 4 publicate — și în ziua de 15 Iunie crt.

❖ La „ZIUA MODEI" ce se va organiza pe hipodromul Băneasa, mâine după amiază începând dela ora 15 precis și-au dat adeziunea următoarele Casse de Mode: MARIE CONSTANTINESCU, H. REICH, EUGENIA BADULESCU, SABEGO GALERIES LAFAYETTE, TINA, AXELRAD, MARYSE, AU GOUT PARISIEN, AURA, ZONIS, SPIEGLER, OLYMPE ET ANNIE și MARIETTE.

● Astăzi la Băneasa-Trap, a doua alergare a zilei.

— Pr. Ofelia nu va conta la event.

● Soc. hipică din Târgoviște de sub conducerea d-lui col. Postelnicescu, a organizat pentru zilele de 26 și 27 Iunie a. c. pe hipodromul școalei, al XV-lea concurs hipic național, care constă din curse țărănești alergări, galop, săritura de obstacole la cari participă concurenți din întreaga țară distribuindu-se premii celor meritoși.

❖ La pariul Oraș din str. Matei Millo nr 2 se primesc pentru alergările de astăzi pariuri martingale și simple.

Mâine la Băneasa
Monte și partanți probabili

BANEASA — ZIUA XV-a — Miercuri 8 Iunie

PREMIUL BISCUIT
20.000 lei, 1.500 metri

Fa	56	*Garner*
Jessica	46	*Logofătu*
Nuța	34½	*?*
Răzor	56	*0*
Martor	47½	*Iosza*
Corina	34½	*Florescu*
Orz	47½	*x*
Ciurlan	48	*0*
Saturnus	63½	*R. Cristea*
Zori de zi II	38	*Oprescu*
Buburel	58½	*0*
Mitsouko III	51½	*Vincent*
Scârbă Mică	59½	*Toth B.*

PR. LE BARATERO W. Hcp.
25.000 lei, 1.800 metri

Boccacio	64	*0*
Credința	61	*R. Cristea*
Goblin	60½	*Mullot*
Ghiauroaica	54½	*Horwath*
Doshko	52½	*Vincent*
Acacia	51½	*0*
Orz	49	*0*
Puișor	48½	*Logofătu*

PREMIUL FLAG
25.000 lei, 900 metri

Mița	55½	*R. Cristea*
Fioretta	49	*Huțuleag*
Răzvrătit	54½	*Vincent*
Cremene	55½	*x*
Etiquette	51	*Iosza*
Molitta	49	*Oprescu*
Vigo	55	*0*
Străjer	54½	*Garner*
Cocotte	55	*Cucu*
Ciocârlan	52½	*G. Enescu*
Dumneaei	47	*Tănase*

PREMIUL MODEI
70.000, lei, 2.400 metri

Getta	44½	*Huțuleag*
Codru	55½	*Ilinca*
Corsar	46	*Cucu Ar.*
Hop și eu	54	*0*
Ostaș	55½	*0*
Li	46	*0*
Luța	53½	*G. Horvath*
Foulaubin	55½	*0*

PREMIUL SAN GRACE
30.000 lei, 1700 m.

Brâncoeni	56½	*R. Cristea*
Mayar	55	*0*
Lăcusta	48½	*Huțuleag*
Glorietta	55	*0*
Obor	56½	*0*
My Lass	55	*Cucu Ar.*
Li	55	*0*
Frunză	53½	*Garner*

PREMIUL TEILOR W. H'cap.
25.000 lei, 1.500 metri

Tini	64	*0*
Li	62½	*?*
Mayar	61	*0*
Caiafa	59½	*?*
Răzor	59½	*Ilinca*
Marmara	58½	*Logofătu*
Aluna	55½	*?*
Spătar	55	*Vincent*
Hoțoaica	54	*Huțuleag*
Sanda	53½	*Cucu Ar.*
Necaz	53	*x*
Băbuca	50	*x*
Zori de Zi II	45	*0*
Ciurlan	45	*x*

PREMIUL GAROAFA Hcp.
30.000 lei, 1.600 m.

Răvaș	69	*0*
Weekend	62½	*0*
Parabola	62½	*Iosza*
Foulaubin	62	*Vincent*
Bard	61½	*Huțuleag*
Très Pratique	59	*R. Cristea*
Onuța	58	*0*
Carmen	55	*0*
Glorietta	55	*Garner*
Boccacio	54½	*G. Enescu*
Cătălin	53½	*Mullot*
Goblin	51½	*0*
Obor	51½	*Cucu Ar.*
Frunză	49½	*0*
Meșteru Man	45½	*Logofătu*
Acacia	42	*0*

Bois Roussel, câștigătorul Derby-ului englez ediția 1938

Dela start la potou...

● *RASCOALA a arătat în sfârșit valoarea bună. Asupra acestei victorii am scris în cronică tot ceiace trebuia spus.*

● *STEFANIA a avut ghinionul să cadă peste un cal tras. Pe mâinile lui Cucu, a marcat o valoare cu câteva kilograme mai bună decât până acum. Este o iapă capricioasă, care nu se întrebuințează oricând și în orice mâini.*

● *CIN'TE ȚINE a fost în dificultate pe prima parte a parcursului, dar a terminat foarte tare. Dacă alergarea n'ar fi fost disputată într'o trenă atât de rapidă ar fi putut fi cu mult mai periculoasă.*

● *ELADA este mereu la sosire, dar nu poate câștiga. Ar merita și ea compensația unei victorii.*

● *NELSON dacă nu pierdea plecarea ar fi contat efectiv la sosire. Se află în formă bună.*

● *LICURICI — pentru posibilitățile lui — a mers acceptabil. In loturi mai slabe, face să fie urmărit.*

● *JANE a fost trasă. Altă explicație nu se poate găsi felului în care a fost încălecată. O recomandăm în egală măsură amatorilor de cote și atenției Domnilor Comisari.*

● *COSTINEL avea o frumoasă șansă teoretică și a fost și beneficiarul unui fericit concurs de împrejurări. Fiul lui Sir Douglas este în progres și credem că va mai repeta această victorie.*

● *SANDA a mers mai bine ca în ultimele eșiri. Nu se împacă prea bine cu parcursuri comportând linii drepte prea lungi.*

● *BABUCA s'a resimțit de severul efort făcut zilele trecute.*

● *LOTI a fost imprudent încălecată. Dusă prea iute pe prima parte a parcursului, n'a mai avut resurse la finish.*

● *JESSICA.... a fost victima lui Gosztonyi. Atâta spus este suficient. In ziua când va fi încălecată chiar de Oprescu, merită jucată.*

● *SMARANDA a fugit în linia comportărilor ei anterioare. A fost și foarte frumos încălecată de Vincent.*

● *POVESTEA a arătat o valoare excelentă. In urma acestei alergări este singura adversară a lui Tarzan.*

● *HARȚA dacă n'ar fi pierdut startul și ar fi fost susținută ceva mai energic ar fi putut câștiga. Pare a fi dotată cu frumoase calități de fondistă.*

● *RASFĂȚAT merită compensația acestei victorii. Avem impresia că ne găsim în fața unui element tardiv care mai târziu va arăta adevărata valoare.*

● *STOP a efectuat o cursă frumoasă. Dacă jockeul lui ar fi atacat mai târziu, ar fi fost mai periculos. De câștigat însă, nu credem că ar fi putut.*

● *HAZLIU a câștigat la prima solicitare a jockeului său. Rămâne să mai fie văzut căci avem impresia că de abia acum și-a găsit adevărata formă.*

● *RĂVAȘ este mai bine ca oricând. Deși se găsea pe o distanță cam lungă pentru el, a fost destul de periculos. Pe parcursuri ce nu depășesc 1600 metri, va fi redutabil în orice lot.*

● *FLOR FINA a mers excelent. Faptul că dând 1 kilogram plus sexul lui Hazliu și n'a terminat decât la patru lungimi, o dovedește într'un progres de aproape o stonă.*

● *DON ALBERTO a găsit distanța cam lungă. Este drept că sarcina lui de a da descărcări însemnate lui Hazliu, depășea posibilitățile lui.*

● *GEZA a figurat onorabil. In loturi mai puțin bune poate fi urmărit.*

● *MENELIK — deși este de fier — a început să se resimtă. Orice lucru își are o limită.... chiar și rezistența unui cal de fier.*

● *TARZAN este deocamdată cel mai bun doui-an. Câtă diferență între campionul Tarzan și mediocrul lui frate Titirez.*

● *NAE a fugit onorabil. Nu este însă de talia lui Tarzan.*

● *MACIEȘ a arătat o valoare bună. Această valoare se poate corecta cu faptul că debuta și știut este că mai cu seamă la doui ani acest lucru constituie un handicap.*

● *PRINCIER a fost avantajat de faptul că alergarea a fost disputată într'un ritm lent. Fiul lui Prime Rose este și în oarecare progres.*

● *NOLCICA n'a găsit în Mullot monta energică de care are nevoe. In orice caz o care are nevoe. In orice caz a marcat un salt de valoare față de precedentele eșiri.*

● *POCK a fugit mai slab decât în precedentele-i exhibiții. Vârsta i-a luat mult din marea lui calitate, fondul.*

● *RUBIN se resimte de modul nesăbuit în care a fost alergat. Păcat că s'a cam abuzat de el. In această alergare a fost primul cal bătut. Puțină odihnă n'ar strica să capete și el.*

● *HOP ȘI EU pare puțin obosit. Cum alergarea s'a disputat extrem de lent, ar fi trebuit să conteze la sosire.*

Coronation a fost câștigat de Monument

In ziua de 2 Iunie s'a disputat, la Epsom, clasica probă CORONATION CUP dotată cu frumoasa sumă de 2170 souverain adică aproximativ 2 milioane lei.

După o luptă strânsă dusă pe întreg parcursul, victoria a fost culeasă de 5 anul MONUMENT încălecat de P. BEASLEY, care a precedat de 3/4 lungime pe FAIR COPY (R. PERRYMAN) urmat la 2 lungimi de GOYA II (C. ELLIOT). Neplasați: COLUMCILLE, Dragonnade, Senor și Dardanelles II.

In această alergare favorit a plecat la 9/4 Fair Copy, iar Monument și Goya II au plecat la respectiv 5/1 și 8/1.

Ultimele pregătiri pentru marele concurs hipic

Ultimele pregătiri s'au terminat aseară la F.E.R., pentru găzduirea concurenților străini invitați la marele concurs hipic internațional din București. Ieri a sosit și echipa greacă, — în frunte cu generalul șef de echipă care a avut delicata atenție de a oferi din partea armatei eline o superbă cupă.

ECHIPA ROMANA

D. maior P. Kirculescu, — după trierea severă a candidaților, — a stabilit următoarea echipă militară română oficială.

Cpt. RANG, — cu caii Delphis și Drumeț.

Cpt. FELIX TZOPESCU, — cu caii Fulger și Jolca.

Cpt. APOSTOL, — cu caii Bucurie și Dracu Știe.

Lt. T. TUDORAN, — cu caii Pic și Corina.

Lt. ZAHEI, — cu caii Hunter și Troița.

Lt. EPURE, — cu iepele Mândra și Alinta.

Amazoanele române inscrise până aseară erau d-nele:

DINA PETRESCU, — cu iapa Alinta.

POPPY FITCH, — cu Nyu.

Maior LUPU,— cu caii Saad și Bimbirică.

Dr. CACIULA — cu Uky.

LOVAS, — cu Cadența și Mirage.

HELTAY, — cu Cheik.

A. RUSESCU, — cu Faur.

DIDI SION, — cu Mărțișor și Mascota.

P. BALACI, — cu Didina.

J. GIURGEA, — cu Harold.

Mâine va fi definitiv stabilită și lista concurenților militari români afară de cei din echipa oficială.

NOUI TROFEE OFERITE

La lista de premii publicată recent, — și aceea ispititoare, — s'au mai adăogat până seara încă două importante dotațiuni:

Premiul călăreților aviatori, — oferit de d. ministru Paul Teodorescu al aerului și marinei, lei 70.000 distribuiți în mai multe premii, începând cu primul de lei 25.000.

Marele premiu individual de alfabetică.

lei 100.000, — donat de d. inginer N. Malaxa, pentru cel mai bun parcurs în Cupa Națiunilor.

O sută de mii lei, — adică 20.000 frcs. francezi. (Nici la Paris, Roma sau Londra nu s'au pomenit vreodată în concursurile de obstacole asemenea tentante burse !...)

ȘI O REDUCERE LA INTRARI

In dorința de a îngădui și marelui public accesul la peluză cu un preț mai accesibil, — deși Oricât ar fi de mare tariful sau afluența Federația nu ar putea recupera din intrări nici măcar un sfert din totalul premiilor distribuite, — d. general inspector Ilasievici a decis aseară ca intrarea individuală zilnică la peluză să fie redusă dela 100 la 50 lei.

Federația roagă însă pe amatori, — mai ales pe cei dornici de bilete la tribună. — să și le procure începând chiar de astăzi, spre a evita în zilele de concurs nemulțumirile produse de deplorabilul spectacol și de îmbrâncelile la ghișeurile limitate de bilete.

Biletele se găsesc la agenția Cook W. L. din Palatul Adriatica (Piața Teatrului), unde au fost expuse de ieri și principalele cupe ale concursului.

SOSESC CONCURENȚII

Călăreții italieni au sosit ieri toți. Unii cu avionul, ceilalți cu trenul.

Astăzi sosesc concurenții cehi.

Mâine intră în țară echipele Franței, Belgiei și Poloniei, coborând dela concursul din Varșovia.

Cu caii oarecum obosiți, reintră mâine în țară și acei dintre călăreții echipei oficiale militare cari au concurat la Varșovia, fără a cuceri prea multe trofee, este bine să remarcăm.

Joi după amiază, la orele patru, concursul se deschide cu fastuosul spectacol al paradei inaugurale: defilarea tuturor concurenților, pe țări, în ordine

VOLLEY BASKET-BALL

Situația în campionat după ultimile partide

Campionatul femenin a luat sfârșit

A doua etapă a turneului final, disputată Duminică pe terenul C. F. R., a lămurit numai primele locuri atât la volley cât și la basket, lăsând complect nedesluşită situaţia locurilor următoare.

Astfel la volley-ball Telefon-Club a câştigat extrem de uşor situându-se în rrunte şi cum O. C. B.-ul nu este un adversar prea periculos nu poate pierde campionatul naţional.

Aceiaş figură o face Sportul Studenţesc la basket-ball, căci la fel de uşor a câştigat în ambele etape.

In schim, locul doi e disputat la volley-ball de C. F. R. şi O. C. B., ambele numai cu o înfrângere, în timp ce Sportul Studenţesc ţine locul al patrulea

Dar cum nu este exclus ca „universitarii" să învingă pe C. F. R. în partida viitoare, va lua naştere o mare încurcătură, toate echipele având câte un match câştigat.

Sperăm însă că lucrurile nu se vor întâmpla aşa, ci totul va decurge fără încurcături. Până acum clasamentul se prezintă astfel:

Telefon Club	2	2	0	4:0=2 p.
O. C. C.	2	1	1	3:3=1 p.
C. F. R.	2	1	1	2:3=1 p.
Sp. Stud.	2	0	2	1:4=0 p.

La basket-ball după cum am amintit, lupta mare se dă tot pentru locul secund, Sportul Studenţesc fiind câştigător până în prezent şi numai printr'o surpriză ar putea fi ameninţat.

Telefon Club dacă va învinge pe O. C. B., lucru cam greu după forma arătată Duminică, va intra în posesia locului doi, iar în caz contrar goal-averajul îşi va spune cuvântul. Clasamentul are până în prezent următoarea înfăţişare:

Sp. Stud.	2	2	0	90:56=4 p.
Telef. Club	2	1	1	92:79=2 p.
C. F. R.	2	1	1	87:87=2 p.
O. C. B.	2	0	0	51:70=0 p.

Partidele disputate Duminică şi care au dat rezultate surprinzătoare, au început să lămurească situaţia categoriilor inferioare şi au determinat definitiv lupta în campionatul femenin, a cărui situaţie se prezintă astfel:

SERIA I-a

Sport Club	16	16	0	=16 p.
Iureş Club	16	14	2	=14 p.
Aurora	16	12	4	=12 p.
Metalosport	16	8	8	= 8 p.
Sp. Stud.	16	8	8	= 8 p.
Telef. Club	16	6	10	= 6 p.
Bonaparte	16	6	10	= 6 p.
Farma Club	16	2	14	= 2 p.
Vif. Dacia	16	0	16	= 0 p.

SERIA II-a

Hai Hai	14	13	1	=13 p.
Start Club	14	11	3	=11 p.
Iureş Club	14	9	5	= 9 p.
Telefon Club	14	8	6	= 8 p.
Bonaparte	14	6	8	= 6 p.
Macabi	14	5	9	= 5 p.
Caraiman	13	2	11	= 2 p.
Vergu	13	1	12	= 1 p.

Câteva lămuriri. In seria I-a cele două perechi de echipe care sunt la egalitate de puncte au fost aşezate în acea ordine, ţinându-se seama de rezultatul din tur dintre ele.

In seria II-a ultimele două clasate au câte o partidă mai puţin jucată, deoarece au intrat în campionat numai în retur şi astfel le lipseşte partida dintre ele din tur, celelalte fiind date pierdute dela început.

VOLLEY-BALL CAT. II-a

SERIA I-a

Radu Vodă	20	19	1	=19 p.
Viitorul	17	15	2	=15 p.
Caraiman	19	11	8	=11 p.
Aurora	17	10	7	=10 p.
Inainte	19	8	11	= 8 p.
C. F. R.	17	7	10	= 7 p.
Energia	17	7	10	= 7 p.
Rahova	16	7	9	= 7 p.
I. P. S. P. B.	15	4	11	= 4 p.
B. T. M. T.	16	4	12	= 4 p.
Vif. Dacia	17	2	15	= 2 p.

SERIA II-a

Bonaparte	17	17	0	=17 p.
Sp. Studenţesc	18	16	2	=16 p.
Pebe	18	15	3	=15 p.
E. F. A.	19	11	8	=11 p.
Macabi	16	10	6	=10 p.
Vergu	19	8	11	= 8 p.
O. C. B.	19	8	11	= 8 p.
Luceafărul	18	5	13	= 5 p.
Av. Sportiv	16	4	12	= 4 p.
A. C. T.	18	2	16	= 2 p.

BASKET-BALL CAT. II-a

SERIA I-a

Sp. Studenţesc	16	16	0	=32 p.
A. S. A.	16	15	1	=30 p.
Viitorul	17	11	6	=22 p.
Radu Vodă	18	11	7	=22 p.
Macabi	16	8	8	=16 p.
Aurora	16	7	9	=14 p.
Pebe	13	5	8	=10 p.
Inainte	16	5	11	=10 p.
Vif. Dacia	14	4	10	= 8 p.
I. P. S. P. B.	17	3	14	= 6 p.
A. C. T.	14	2	12	= 4 p.

SERIA II-a

C. F. R.	15	14	0	1=28 p.
Iuventus	16	13	0	3=26 p.
Bonaparte	17	13	0	4=26 p.
Energia	14	10	1	3=21 p.
O. C. B.	13	8	2	3=18 p.
Rahova	14	5	0	9=10 p.
E. F. A.	15	4	1	10= 9 p.
V. S. C.	15	4	0	11= 8 p.
Luceafărul	15	3	0	12= 6 p.

VOLLEY-BALL CAT. III-a

Viitorul	16	13	3=13 p.
A. S. 13	18	13	5=13 p.
C. F. R.	17	12	5=12 p.
Macabi	19	12	7=12 p.
Pebe	16	9	7= 9 p.
Rahova	15	8	7= 8 p.
Bonaparte	16	7	9= 7 p.
Radu Vodă	17	7	10= 7 p.
E. F. A.	15	5	10= 5 p.
V. S. C.	16	3	13= 3 p.
Vif. Dacia	15	2	13= 2 p.

BASKET-BALL CAT. III-a

C. F. R.	10	9	1	=18 p.
Viitorul	8	7	7	=14 p.
Radu Vodă	9	5	4	=10 p.
A. S. 13	9	5	4	=10 p.
V. S. C.	9	2	7	= 4 p.
Rahova	9	2	7	= 4 p.
Vif. Dacia	7	1	6	= 2 p.

La 13 Iunie

se vor disputa finalele campionatului interşcolar pentru cupa „Universul Sport"

Gruparea organizatoare Sportul Studenţesc a hotărît ca finalele campionatului interşcolar de volley şi basket să se dispute în ziuă de 13 Iunie, dimineaţa, şi nu la 6 Iunie cum se anunţase, deoarece fiind sărbătoarea Sf. Treimi şcolarii au timp liber.

Reamintim că în urma partidelor jucate s'au calificat pentru finala de volley-ball liceele „Gh. Lazăr" şi „Sf. Sava", iar la basket-ball, liceele „Matei Basarab" şi „Gh. Lazăr".

Echipa care va câştiga campionatul de volley-ball, va intra în posesia cupei donată de ziarul nostru iar câştigătoarea celui de basket-ball va câştiga cupa Cartea Românească.

Cea mai meritoasă echipă va primi un fileu şi o mingie dela magazinul de sport „Vivi".

Astăseară comisia de campionat şi liga „Muntenia" ţin şedinţe

Astăseară la ora 20.30 comisia superioară de apel ţine şedinţă în localul U. F. S. R. din Calea Victoriei 33 etaj. 1, pentru a soluţiona toate apelurile rămase din urmă.

La ora 21 în acelaş local, liga „Muntenia" ţine obişnuita sa şedinţă săptămânală.

Se vor programa partidele acestei săptămâni şi a treia etapă a turneului de „4".

Deasemenea se vor omologa rezultatele înregistrate în ultimele etape şi se vor judeca contestaţiile făcute.

Şedinţa biroului federal de aseară

Comitetul federal F. R. B. V. a ţinut aseară o importantă şedinţă.

S'a expediat o scrisoare prin avion în care s'au arătat condiţiunile pe care le oferă România. Acestea sunt transportul a 11 persoane de la Giurgiu la Bucureşti şi apoi până la graniţă, şi întreţinerea pe timp de trei zile.

In caz că echipa Ungariei vine din Bulgaria, va susţine două jocuri la 16 şi 17 Iunie. In eventualitatea că partida dela Sofia nu se va mai disputa, cele două jocuri dela Bucureşti urmează a se organiza la 19 şi 21 Iunie.

Federaţia maghiară a fost invitată să-şi trimeată răspunsul până Vineri 10 Iunie.

CANOTAJ

Concursurile de canotaj de Duminică

Duminică după amiază, sportul nautic a înregistrat unul din cele mai răsunătoare succese.

Publicul nostru a ştiut să încurajeze cu prezenţa sa, neobişnuit de numeroasă, o astfel de manifestare, fiind dealtfel răsplătit cu prisosinţă, de căldura îndurată, cu regalul unui spectacol inedit şi extrem de interesant.

Eforturile depuse de organizatori şi ţinuta perfect sportivă a atleţilor concurenţi, au corespuns în cea mai mare măsură, câştigând noui adepţi şi entuziaşti susţinători pentru sănătosul sport nautic.

Ceia ce trebue reţinut spre binele şi propăşirea acestui sport, care în alte ţări stârneşte un entuziasm, — de multe ori exagerat, este repetarea acestor manifestări la intervale apropiate.

Căci, mărginindu-se numai la 2 sau 3 concursuri anuale, destul de izolate, ele nu slujesc cu nimic la desvoltarea gustului, şi spectatorul de azi, până la viitoarea manifestare uită ceeace l-a entuziasmat.

Noi propunem ca fiecare club să organizeze cel puţin odată pe sezon un concurs nautic interclub, în afară de cele oficiale ale federaţiei respective.

Revenind acum asupra rezultatelor tehnice, trebue remarcată excelenta figură făcută de tânărul Cocoş Niculae care la skiff de unu, a venit numai câteva secunde în urma lui Carol Marton, eternul învingător.

La probele de caiac, care au fost foarte viu disputate şi extrem de interesante, atleţii asociaţiei Dor de Ducă au fost de departe cei mai buni, însuşindu-şi un splendid trofeu.

Buni au fost şi echipierii B. N. R., Distribuţiei, C. F. R., Set, Nautica, dar au beneficiat de un material care nu se pretează curselor de viteză.

Aci este cazul să semnalăm grava eroare ce se face.

Pentru curse de viteză pe distanţa scurtă, se impune un caiac lung, îngust şi cât mai uşor posibil; ori dimensiunile standard ce a impus federaţia sunt tocmai contrarii, în felul acesta nu se va putea înregistra nici o performanţă care să se apropie de timpurile realizate la probele olimpice de caiac.

Credem că cei în drept, sesizaţi de importanţa acestei stări, vor reveni asupra hotărîrilor luate.

Proba de skiff pentru două persoane a fost câştigată fără istoric de Metropola care posedă atât ambarcaţii cât şi oameni excelenţi.

In probele militare de lotci Grănicerii d-lui Col. Panaitiu au câştigat cupa oferită de Prefectură. Jandarmii şi Reg. 6 Mihai Viteazu au cucerit câte o plachetă la probele ce au concurat.

Interesantă a fost proba de skiff 4+1, câştigată nu tocmai uşor de Metropola A care posedă o echipă omogenă şi bine pusă la punct ca formă fizică şi tehnică.

Trena dusă de B. N. R. şi Y. C. B. a fost palpitantă şi Y. C. B. graţie tehnicei ce posedă a reuşit să se clasifice înaintea B. N. R.

Regatele de vele ce s'au desfăşurat dimineaţa pe un timp favorabil, au permis să evidenţieze, ca buni navigaţi cu pânze, pe Popper senior şi Dan Simionescu Râmniceanu, care azi a plecat la Pireu spre a concura la regatele de stat uri de acolo.

CRISTIAN THEODORESCU

A fost lansat un nou yacht românesc

Cei trei ofiţeri proprietari vor întreprinde o croasieră pe Mediterană

Constanţa, 6. — Flotila românească de yachturi şi cutere s'a îmbogăţit cu un nou yacht, construit în portul nostru, de chiar proprietarii lui, d-nii locotenenţi din marina regală română: Drimba G., Isbăşescu G. şi Ţurcan N.

Noul yacht, numit „Dris", a fost botezat azi depe bordul distrugătorului „Mărăşti", naş fiind d. c-dor Fundăţeanu, care neputând veni la Constanţa, a fost reprezentat prin d. cpt. rez. Gaby Mircescu.

Slujba religioasă a fost oficiată de pr. Deleanu, confesorul garnizoanei, în prezenţa d-lui c-dor Bardescu, a ofiţerilor din marina regală şi a numeroşi membri ai Yacht Clubului Regal Român.

D. G. Mircescu a spart tradiţionala sticlă de şampanie, simbolul înfrăţirei navei cu marea.

D. c-dor Bardescu a arătat greutăţile întâmpinate de cei trei ofiţeri proprietari şi constructori ai yachtului, lucrat în întregime cu material din ţară şi meşteri români.

D-sa a expus nevoia unei intense propagande pentru desvoltarea gustului sporturilor nautice.

CARACTERISTICELE YACHTULUI

Yachtul are 11 m. lungime, trei m. lăţime, 1,90 m. pescaj, 80 m. p. suprafaţă la velearuri şi e înzestrat cu un motor „Diesel". El a fost construit după planurile celebrului yacht francez „Winibelle II", care a reuşit să treacă Atlanticul într'un timp record de 26 zile.

CROASIERA PE MEDITERANA

Cei trei ofiţeri au obţinut un concediu din partea ministerului marinei, de 40 zile, în care timp vor întreprinde o croasieră pe marea Mediterană, atingând toate porturile de pe amândouă laturile.

Croasiera va începe la jumătatea lunii Iulie.

ATLETISM

Mari pregătiri la Braşov
în vederea ştafetei dela 8 Iunie

Braşov, 8.—Ştafeta omagială pe care sportivii braşoveni o organizează cu prilejul zilei sporturilor suscită un deosebit interes în oraşul dela poalele Tâmpei.

Oficialităţile locale, mână în mână cu cluburile sportive depun o intensă activitate pentru deplina reuşită a acestei originale competiţiuni.

O LUPTA APRIGA INTRE CLUBURILE BRAŞOVENE

Ştafeta dela 8 Iunie se va disputa între trei echipe reprezentând trei cluburi braşovene şi anume:

Asociaţia Sportivă a Municipiului Braşov care va purta culoarea roşie.

Asociaţia Sportivă I. A. R. va purta culoarea galbenă şi Societatea Săsească de Sport şi gimnastică care va purta culoarea albastră.

Intre aceste trei echipe va fi o întrecere din momentul în care s'a dat startul şi până la terminarea ştafetei.

Pentru a da putinţa publicului braşovean să urmărească această întrecere, organizatorii vor instala megafoane în Piaţa Sfatului, la primărie şi pe Corso de unde publicul va putea asculta modul cum se desfăşoară această interesantă alergare.

PE UNDE VA TRECE ŞTAFETA

Ştafeta va porni din faţa primăriei, va urca Tâmpa, va scobori apoi în Valea Răgădăului.

De acolo spre Dârste, pe şoseaua naţională până la primăria Dârste, iar de acolo la Predeal.

Dela Predeal ştafeta va porni la Câmpina şi dela aeroportul Câmpina vor porni avioanele spre Bucureşti. unde vor lansa ştafeta şi avioanelor vor porni iar spre Braşov.

Pentathlonul naţional a fost suprimat?

Consultând calendarul Federaţiei Române de atletism, constatăm cu destulă surprindere că în programul pe acest an nu figurează pentathlonul naţional.

Nu cunoaştem motivele care au determinat forul atletic să suprime acest concurs şi ne pare destul de curios, pentrucă este cunoscut succesul obţinut în fiecare an de această probă, care este în plus înzestrată cu un splendid trofeu donat anul trecut de d. general G. Marinescu preşedintele clubului Venus.

Şi apoi, pentathlonul reprezintă din punct de vedere pur sportiv o probă adequată posibilităţilor, actuale ale atletismului românesc.

Semnalăm această omisiune. Comisiunii technice în credinţa că forul de specialitate va găsi o dată liberă şi pentru Pentathlonul naţional, care în acest an intră în al 13-lea an al existenţei sale.

Târgovişteа are un impozant stadion

Târgovişte, 6. — Problema unui stadion sportiv la Târgovişte, a frământat ani de zile minţile acelora cu dragoste de frumos, bine şi sănătos.

Oraşul nostru nu avea un teren unde cu ocazia marilor noastre sărbători naţionale, străjerii, premilitarii şi sportivii să-şi manifeste producţiunile şi elanul tineresc.

Se începuse amenajarea stadionului dela „Sala de Arme", dar din cauza prea multor preocupări politice din acele vremuri, s'a neglijat, lăsând terenul pradă bălăriilor, gâzelor şi bâltoacelor.

Ca prin minune, într'un foarte scurt timp, mulţumită concursului neprecupeţit al d-lor, col. I. Cernăianu, prefectul judeţului, consilier Petru Slavu, primarul oraşului, C. I. Dinu, comand. legiunii străjerilor şi a d-lui lt. N. Gabrilescu, preşedintele districtului de football Târgovişte, din acest teren nepracticabil s'a putut înfăptui un stadion de toată frumuseţea, necesar desvoltării atât tinereşti cât şi sufleteşti şi pe cari d. prefect Cernăianu îl oferă străjerilor dâmboviţeni.

Rugby

STADIUL ROMAN va susţine luna aceasta un match demonstrativ la Cluj

Am fost singurul ziar care am adus la cunoştinţa cititorilor, că în curând Clujul va deveni un mare centru de difuzare a rugbyului.

Astfel, cunoscuta grupare polisportivă „Stadiul Român" — în dorinţa de a se face o cât mai reuşită propagandă sportului cu balonul oval, în oraşul de mai sus, va deplasa — după câte suntem informaţi — în cursul acestei luni, un impozant număr de jucători, în vederea unui match de demonstraţie.

Iniţiativa luată de conducerea Stadiului Român merită toate elogiile şi, desigur, va fi imitată şi de celelalte grupări din Capitală.

*

STADIUL ROMAN, convoacă, pentru Miercuri 8 Iunie orele 14, toţi jucătorii de rugby dela categoriile superioare şi inferioare în str. Puişor No. 14, la d. avocat A. Gabai, pentru a primi echipamentul necesar la de-

Sunt insistent rugaţi a aceiaşi zi.

filarea ce va avea loc în avea chiloţi albi şi bine puşi la punct.

Se atrage atenţiunea jucătorilor să nu absenteze.

Dela Clubul C. F. R.

In vederea defilării de 8 Iunie a. c. secţiunea de atletism convoacă pe stadionul C. F. R „Giuleşti" în aceeaş zi la ora 14 fix, pentru a primi echipamentul necesar pe următorii atleţi: Iordan Horaţiu, Ionescu Ion, Zamfirescu D-tru, Răducanu Victor, Fotea C-tin, Ionescu C-tin, Munteanu V-le, Văpăianu Ion, Schächter Carol, Dumitescu Eug., Duiţing Eduard, Manciu C-tin, Crăciunescu Ion, Crăciunescu C-tin, Cocon D-tru, Enescu Alex., Gapoe Ion, Dumitrache Ion, Gaicu Dtru, Dumitru Gh., Dumitrescu D-tru, Munteanu Ctin, Rădulescu Niculae, Velescu Mircea, Benedek Anton.

Toţi membrii mai sus citaţi vor fi prezenţi în mod obligatoriu cel mai târziu la ora 14.00. şi vor aduce echipamentul ce-l posedă.

Depe Pistă...

GERMANIA. — La Heilbronn, Neckermann a acoperit 100 m. în 10 s. 8/10 şi 22 s. 1/10 200 m.

Sutter a sărit 4 m. la prăjină, Haag 1 m. 94 la înălţime, Kengott a parcurs 5.000 m. în 15 m. 28 s. 0, iar Greulich şi Wolf au aruncat peste 50 m. la ciocan.

Juniorul Giefen a acoperit la Berlin 1.000 m. în 2 m. 34 s. 2/10, iar Eichberger (senior) pe aceiaş distanţă a făcut 2 m. 27 s. 8/10.

La Luckenwalde Sievert a aruncat greutatea 15 m. 10.

*

COPENHAGA. — Rose, în cadrul unui concurs intercluburi, a acoperit 1.000 în 2 m. 31 s. 8, urmat de Siefert în 2 m. 36 s. 0.

*

WENGLARCZYK, a reuşit să stabilească un nou record polonez la aruncarea ciocanului, aruncând 48 m. 90.

*

VENUS ORGANIZEAZA O TABARA ATLETICA LA SNAGOV

Conducerea secţiunei de atletism a clubului Venus, a luat iniţiativa organizării unei tabere atletice, în cursul lunei Iulie, la Snagov.

In tabără vor lua parte circa 25 de atleţi, puşi sub conducerea sportivă a lui Bran şi Mathias.

Azi a început a 4-a etapă a „Ştafetei Graniţelor Ţării"

Cu acelaş entuziasm tineresc şi elan de mare sportivitate cei 2000 atleţi străjeri au străbătut eri a treia etapă din marea competiţiune organizată pentru ziua Restauraţiei: stafeta străjerească a graniţelor ţării.

In cea mai bună formă sportivă şi în mijlocul unei populaţii entuziaste s'a dat eri la 6 dimineaţa precis plecarea în etapa 3-a, pentru cele trei ştafete de Nord, West şi Est, din oraşele respective T.-Severin, Roman şi Tecuci.

STAFETA GRANIŢEI DE WEST a luat plecarea eri dimineaţa la ora 6 din T.-Severin. O lume imensă a asistat la pornirea tinerilor străjeri. Caravana străjerească a străbătut satele din Mehedinţi întâmpinată pretutindeni de populaţia civilă, reprezentanţii autorităţilor şi şcolilor. Stafeta a sosit la Strehaia unde s'a oprit timp de o jum. oră. In acest timp reprezentanţii autorităţilor au semnat pergamentul de omagiu. Străjerii au continuat drumul sosind la liziera judeţului Dolj în comuna Argineşti la ora 10,53 iar după amiază la 13,16 ştafeta a sosit la Craiova, punctul final al etapei de eri. Azi dimineaţă s'a dat plecarea în etapa din Craiova spre Piteşti.

STAFETA GRANIŢEI DE NORD a străbătut eri a 3-a zi plaiurile moldovene în mijlocul unui delirant entuziasm. Distanţa celei de a 3-a etape a fost acoperită în timpul prevăzut, ştafeta ajungând la punctul final Mărăşeşti, la ora 13,50. Timp de o jum. de oră cât ştafeta a făcut oprire la Bacău, mulţimea adunată în centru a ovaţionat caravana străjerească iar pergamentul de omagiu pentru Suveran a fost acoperit de semnături. Etapa 4-a se desfăşoară azi pe traseul Mărăşeşti Buzău.

STAFETA GRANIŢEI DE EST. Dela Tecuci a plecat eri dimineaţă ştafeta graniţei de Est cu direcţia Galaţi. Locuitorii satelor au întâmpinat străjerii cu flori pe tot parcursul. După 6 ore şi jum. caravana a sosit la Galaţi unde a făcut o oprire de 20 minute.

După amiază la 15,57 ştafeta a împlinit a treia etapă sosind la Brăila. In cele două oraşe dunărene, sutele de străjeri au fost obiectul unor manifestaţiuni de simpatie neîntâlnite pe tot parcursul.

La Brăila urna cu pământ dela graniţă şi cu pergamentul de omagiu au fost depuse peste noapte la prefectura de judeţ. Azi dimineaţă, ştafeta a pornit în a patra etapă spre Cioranca.

TIR

Campionatele naţionale au fost fixate
şi vor constitui un bun prilej de selecţionare, în vederea „Concursului interbalcanic"

In îndeplinirea programului său de activitate sportivă, „Federaţia societăţilor de tir din România", terminând construirea încă a unui poligon de tir pentru toate felurile de tragere, ne aduce la cunoştinţă că anul acesta, după cum s'a anunţat în câteva informaţii precedente, va organiza campionatele naţionale de tir la toate categoriile.

Comitetul federal al F. S. T. R., a stabilit, în principiu, următorul program:

Concursurile vor începe în ziua de 25 Iunie, cu campionatul la talere şi vor continua zilnic pentru fiecare categorie de tir pe poligoanele dela Băneasa, A.N.E.F. şi Cernica.

In afară de cupele campionatelor respective, (Cupa M. S. Regele Carol II, Cupa F. S.T.R., Cupa George Plagino, etc.), aceste concursuri vor fi dotate şi cu numeroase alte premii în obiecte şi bani, oferite de diferite persoane şi autorităţi.

Trăgătorii din întreaga ţară sunt invitaţi a lua parte la aceste campionate care vor prilejui totodată şi o primă selecţionare a trăgătorilor ce vor face parte din echipele de trăgători ce urmează a participa la „Concursul Interbalcanic" din acest an, în Bulgaria (Sofia), la începutul lunii Octombrie.

Cei ce doresc a lua parte la aceste campionate sunt rugaţi a se înscrie cu începere dela 8 Iunie, la sediul F.S.T.R. Bucureşti, str. G-l Christian Tell nr. 11 (telefon 4.07.36), localul Uniunii generale a vânătorilor, de unde se pot lua orişice alte informaţiuni ce ar interesa în legătură cu acest sport.

F.S.T.R. adresează un călduros apel societăţilor de vânătoare din întreaga ţară, să aleagă pe cei mai buni trăgători ai lor (talere, porumbei, revolver, glonţ) şi să-i convingă a se înscrie la aceste campionate, pentru ca într'adevăr, ele să selecţioneze pe cel mai bun trăgător din întreaga ţară.

Const. Tudose a câştigat la demaraj prima etapă a cursei pentru „Cupa Restauraţiei“

D-tru Hrenciuc, Ştefan Safanov, Gh. Şandru şi ploeşteanul Ionescu, au terminat în acelaş timp cu invingătorul

Alba Iulia, 6 (prin telefon dela trimisul nostru special). — A doua ediţie a cursei cicliste pentru „Cupa Jubiliară“ a început astăzi de dimineaţă, într'un cadru impunător.

Plecarea s'a dat exact de pe locul unde cu 8 ani în urmă, M. S. Regele Carol II, a luat primul contact cu pământul ţării bând apă din ulciorul pe care ţăranca Modura îl purtase pe umeri.

Notabilităţile judeţului Bihor în fruntea a numeroase delegaţii şi a locuitorilor din Vadul Crişului şi împrejurimi au colaborat la înfăptuirea unei înălţătoare solemnităţi, iar alergătorii pătrunşi de însemnătatea momentului au fost la înălţimea lui.

La steag s'au aliniat 58 din cei 64 plecaţi şi plutonul s'a pus în mişcare, în alură susţinută, odată cu darea semnalului.

IN GRUP COMPACT

Regiunea plată şi pavajul bun, permit tuturor concurenţilor să se menţină în alura impusă de leader-i şi până la poalele dealului Craiului, plutonul nu suferă nici o fragmentare.

Primele serpentine ale acestui deal coincid cu primele tentative de evadare.

Ureşul începe anevoios în fruntea grupului găsindu-se Constantin Tudose care, talonat de Nicoloso, ajunge în vârf.

La 10 metri se găseşte ploeşteanul Ionescu, marea revelaţie a cursei, urmat la intervale scurte şi în ordine de: Hapciuc, Hrenciuc, Sandru, Mormocea, Popârlan, Timko, Nicolae Ion Ţapu, Ardeleanu, Niculici, etc.

PE VALE

Coborâşul începe vertiginos.

Nicoloso se repede formidabil şi train-ului impus de el nu-i pot rezista decât foarte puţini şi după câtiva kilometri în frunte n'au mai rămas decât Tudose, Hrenciuc, Sandru şi Ionescu.

La 300 metri urmează un grup format din: Safanov, Niculici, Pantazescu, Mormocea şi Hapciuc şi apoi, la intervale variabile: Steinhardt, Ardeleanu, Munteanu. Iencec, Bartos, Someşan, etc.

REGRUPAREA PLUTONULUI

In curând fruntaşii cad într'o alură slabă şi încetul cu încetul codaşii se apropie astfel că la trecerea prin Huedin, plutonul este refăcut aproape în întregime. Nu lipsesc din el decât cei cari suferiseră pene şi anume: Traian Constantin, Valter Agaton şi Emil Iencec.

ACALMIE

După Huedin, alura cursei slăbeşte şi mai mult, astfel că, până la dealul Căpuşa refacerea este totală.

Aci, Tudose şi Hrenciuc sprintează de câteva ori şi fragmentează plutonul.

Dar, acalmia nu întârzie să pună din nou stăpânire pe fruntaşi şi regruparea nu întârzie.

PENE

Intre Huedin şi Cluj, Mormocea suferă o pană de lanţ şi Nicoloso patru asemenea defecte.

Iencec sparge a doua oară şi Tufă la fel, chiar la intrarea în Cluj.

PE DEALUL FELEACULUI

Atacând serpentinele Feleacului, protagoniştii cursei încep să-şi dea efortul şi plutonul se rupe în mai multe grupe.

Tudose, Safanov, Ionescu, Sandru şi Hrenciuc ajung primii în vârful dealului. Un minut mai târziu sosesc în grup: Hapciuc, Mormocea şi Nicoloso.

După alte 3 minute sosesc: Stefan Dinu, Niculici, Pantazescu, Gogan, Popârlan şi Feordeanu şi un minut după aceia: Nicolae Ion Ţapu, Pusztav şi Silivestru.

Restul concurenţilor urmează separaţi prin intervale relativ scurte.

SOSIREA LA ALBA IULIA

Primirea cicliştilor la Alba Iulia a fost la înălţimea evenimentului şi sosirea s'a făcut aproape în ordinea în care concurenţii au absolvit Feleacul.

La demarajul final, Constantin Tudose a învins de puţin, dar sigur, pe Dumitru Hrenciuc care la rându-i întrece de puţin pe Safanov, în urma căruia terminau Sandru şi Ionescu.

După mai mult de 4 minute a sosit, în frunte cu Hapciuc, un grup de cinci alergători.

Ceilalţi au terminat primii 197 km. ai cursei pentru „Cupa Restauraţiei“ la intervale variabile.

CLASAMENTUL GENERAL AL ETAPEI

1) CONSTANTIN TUDOSE (P. N.) a parcurs 197 km. în 6 ore 27 m. 27 s. cu o medie de 30 km. 540;
2) Dumitru Hrenciuc (P. N.), acelaş timp;
3) Ştefan Safanov (M), acelaş timp;
4) Gh. Şandru (V.-D.), acelaş timp;
5) Ionescu (C.C.P.), acelaş timp;
6) Gh. Hapciuc (C.F.R.), 6 ore 31 m. 51 secunde;
7) Gh. Niculici (M), acelaş timp;
8) Mormocea Virgil (C.C.B.), acelaş timp.
9) Nicolosso V. (V.C.R.), acelaş timp;
10) D. Pantazescu (M), acelaş timp;
11) N. Ţapu (M.) 6 ore 43 minute 15 secunde;
12) V. Gogan (T.S.), acelaş timp;
13) T. Popârlan (C.C.B.) 6 ore 45 m. 34 -;
14) Dinu St. (ASPIM), acelaş timp;
15) Feordeanu (A.M.), 6 ore 46 m.;
16) Silvestru N. (P.N.) 6 ore 52 m.;
17) Steinhardt M (ASPIM) 6 ore 56 m.;
18) Norhadian Er. (PN) acelaş timp;
19) Gh. Vasiac (ASPIM) 7 ore 01 m.;
20) Pustai (ASPIM), acelaş timp;
21) Guzan, acelaş timp;
22) Z. Munteanu (CCB), acelaş timp;
23) Popârlan II (CCB), acelaş timp;
24) Niculici Ion (PN), acelaş timp;
25) Steinhardt I. (ASPIM), acelaş timp;
26) P. Dina (ACSA), acelaş timp;
27) E. Ienacek (Ind) 7 ore 04 m. 32 sec.;
28) Timoreanu (VD), acelaş timp;
29) Tr. Constantin (V.-D.), acelaş timp;
30) Timko (Br.), acelaş timp;
31) Tufă (P.N.), acelaş timp;
32) Someşanu (V.-D.), acelaş timp;
33) Gh. Şerban, acelaş timp;
34) Bartoş A. (ASPIM), 7 ore 09 m. 46 s.;
35) König 7 ore 12 m.;
36) Vişan (Ind.), 7 ore 16 m.,
37) Cr. Teodorescu (P. N.), 7 ore 24 m.;
38) Mazilu Gh., acelaş timp;
39) Ardeleanu Gh. (ACSA), acelaş timp;
40) Ciorobea acelaş timp;
41) Ion Bors (V.-D.), acelaş timp;
42) Noica Marin, acelaş timp;
43) D-tru Niculae, acelaş timp
44) Mihăilescu (A.M.), 7 ore 32 m.;
45) Bekman (A.M.), 7 ore 40 minute;
46) V. Agaton (A.M.), acelaş timp;
47) Gr. Georgescu, 7 ore 51 m. 40 sec.;
48) Tudoroiu Ilie, 7 ore 56 m. 48 sec.;
49) Desideriu Bolozi, acelaş timp.

Burian, Banai, Moscolide şi Tudor Savu, au sosit după închiderea controlului.

Cantili, Boroneaţă, Sakâzlian, Petricioiu şi Mayer, au abandonat.

CLASAMENTUL CAT. III

1. IONESCU (Ploeşti);
2. Silivestru;
3. Gheorghe Vasiac; 4. Pusztai; 5. Guzan; 6. Ion Niculici; 7. Iosif Steinhardt; 8. Petre Dinu; 9. Timoreanu; 10. Fufă; 11. Gh. Şerban; 12. Vişan; 13. Mazilu; 14. Ciorobea; 15. Marin Noica; 16. Dumitru Nicolae; 17. Mihăilescu; 18. Gr. Georgescu; 19. Ilie Tudoroiu; 20. Desideriu Balozi.

ETAPA DOUA

A doua etapă a cursei pentru „Cupa Restauraţiei“ se va disputa astăzi, Marţi, pe distanţa Alba Iulia-Braşov (217 km.).

Plecarea din Alba Iulia se va da la ora 6 dimineaţa.

CEC.

Comunicat

Se pune în vedere tuturor grupărilor cărora li s'au dictat amenzi precum şi acelora cari au datorii materiale de orice fel, că sunt obligate — sub sancţiunea suspendării— a-şi achita sumele respective cel mai târziu Joi 9 Iunie 1938.

*

Cu privire la defilarea ce va avea loc Miercuri 8 Iunie a. c. (Ziua Sporturilor), se reaminteşte grupărilor din districtul Bucureşti că sunt obligate absolut toate să participe la această solemnitate

Locul de adunare al Federaţiei Române de football este stabilit la orele 15.15 precis pe terenul Societăţii de Tir str. Mihail Kogălniceanu (vis-à-vis teren A. N. E. F.).

Preşedinte, *C. Chiriceanu*

Comunicat

Comisiunea districtuală de arbitri Bucureşti aduce pe această cale la cunoştinţa tuturor arbitrilor ce fac parte din acest district următoarele:

1) In conformitate cu dispoziţiunile U. F. S. R. şi F. R. F. A., absolut toţi arbitrii sunt obligaţi a lua parte la defilarea zilei Sporturilor care are loc Miercuri 8 Iunie a. c. pe Stadionul A. N. E. F. — exceptând domnii arbitri cari sunt oficiali ai diverselor federaţii, aceştia urmând a defila cu federaţia de specialitate.

In acest scop se convoacă Miercuri 8 crt. orele 14,15 precis, la districtul de football Bucureşti str. Regală No. 12 toţi arbitrii arătaţi mai sus, unde se va face echiparea în costumul de arbitru şi anume: cămaşe albă prevăzută cu equisson, quiloţi negri, jambiere negre cu bandă albă şi ghete negre de football.

2) Distribuirea invitaţiilor pentru această solemnitate se va face astăzi Marţi 7 Iunie a. c. la sediul districtului între orele 20—21.

3) Se reaminteşte încăodată d-lor arbitri cari sunt propuşi pentru avansare că examenul la proba scrisă are loc astăzi Marţi 7 Iunie a. c. orele 21, la sediul districtului.

Preşedinte, *M. Petrescu.*

Sport Şcolar

GIMNAZIUL HELIADE RADULESCU cl. IV-a—cl. III-a 2-2 (1-1)

Intâlnite în match amical ambele echipe au terminat printr'un draw.

Iată formaţiile:

Clasa IV: Constantinescu, Rădulescu, Stanciu, Popescu, Ionescu, Iliescu, Niţu, Heinich, Dumitrescu, Mihăilescu, Căciulescu.

Clasa III: Dumitrescu, Tschumper, Scutaru, Alterzon, Anghelache, Sima, Ionescu II, Iliescu II, Ivanovici, Dragomirescu.

*

Clasa IV-a întâlnind combinata gimnaziului, a învins-o cu 7—4, la pauză 4—3.

Echipele au prezentat echipele:

Clasa IV: Constantinescu, Rădulescu (Stanciu) Dumitrescu, Stanciu (Rădulescu), Ionescu, Ghercoviaş, Niţu, Mihăilescu, Popescu, Heinrich, Iliescu.

Combinata: Seutomu, Gănescu, Iliescu, Tchumper, Lulu, Sima, Dinu, Alterzon, Tonoviceanu, Ivanovici, Nedeleu.

LICEUL COMERCIAL AIUD—CIMENTUL 3 3 (1-2)

Aiud, 6. Echipa liceului comercial din localitate s'a întâlnit cu echipa Cimentul, campioana districtului Aiud, matchul terminându-se la egalitate.

S'au remarcat dela comercialiştii Andrei şi Justin Cocoş, iar dela Cimentul Peşteanu şi Vass.

D-lui Ciomag i s'au prezentat formaţiile:

L. C. T.: Gâţă, Cocoş, Anca, Simu, Bonta, Secui, Zàlany, Andrei, Fekete, Borbel, Sderu.

CIMENTUL: Sarkany, Menasagy, Vass, Peşteanu, Sabo, Mitruţ, Deceanu, Husti, Santa, Lazăr, Vass.

Liceul a învins în mare formă pe „normalişti“ prin punctele marcate de Săvescu.

SPORTUL LA BACAU

VOLLEY-BALL

Liceul de fete — liceul Industrial 15—11; 15—1.

Liceul comercial — Şc. normală 9—15; 15—6; 15—6.

Liceul de băeţi — lic. comercial 15—12; 15—11.

OINA

Liceul comercial — Şc. meserii 1—1.

Liceul băeţi — Şc. normală 1—1.

Ştiri şi convocări

● *Dacia Traiană, convoacă pentru Miercuri 8 Iunie, „Ziua Sporturilor“, la sediul din str. Rotari, la ora 13,30 pe următorii jucători.*

Leonte, Nicu Georgescu, Naghi, Vărzaru, Ştefănescu, Gică Ionescu, Gh. Ionescu, Mateescu, Paul, Dobrescu, Jean, Dumbravă, Iordache, Grigoriu, Scutaru, Berbeci, Dragomirescu, Pulu Simionescu, Traian şi Stan Filipescu şi Mitu.

Orice lipsuri vor fi aspru pedepsite.

● *A. S. Distribuţia, în vederea unui antrenament general precum şi pentru repetiţia în vederea defilării dela 8 crt., convoacă Marţi 7 crt., orele 16 precis, pe terenul său, următorii jucători:*

Boghiu, Ionescu Ctin, Zamfir, Vasilescu Toma, Oprescu, Vasilescu Grigore, Dejoianu, Constantinovici, Nelu, Ticuţă, Grecu, Sachelarie, Stoianovici, Sandu, Moisiu şi Aleandrescu precum şi d. Ionescu Traian.

● *Clubul „Colţea“ convoacă pentru Miercuri 8 Iunie a. c. pe terenul Venus la orele 15, pe următorii jucători mai jos notaţi, în vederea defilării de 8 Iunie: Rădulescu, Albescu C., Birghilescu N., Predescu C., Stanciu M., Pavelescu Z., Ianculescu C., Humiţă T., Barbu F., Crafcescu G., Woronevsky A., Dumitrescu G., Popescu M., Preda, Ştefan D. şi Lungu N.*

● *A. S. C. „VERGU“ secţia Volley, convoacă pentru azi 7 Iunie 938 ore 15,30 pe terenul propriu din b-dul Pache 123 toate jucătoarele şi jucătorii săi în vederea antrenamentului general şi instrucţiunilor în vederea serbării dela 8 Iunie.*

Prezenţa absolut obligatorie sub sancţiunea suspendării automate.

DELA TURDA

● *Secţia de box a grupării „Turda“ de sub conducerea maestrului Zamfir Popescu convoacă pentru astăseară în orele de antrenament pe arena Brătianu, toţi amatorii secţiei de box pentru a primi instrucţiuni în vederea zilei de 8 Iunie (Ziua sporturilor).*

Cei ce nu se vor prezenta vor fi sancţionaţi.

PAGINA BOXULUI

Sâmbătă seara se desfăşoară în Capitală o nouă reuniune internaţională

Pe program: Valentin Angelmann, Eugene Huat, Gheo Morejon şi Jose Mico

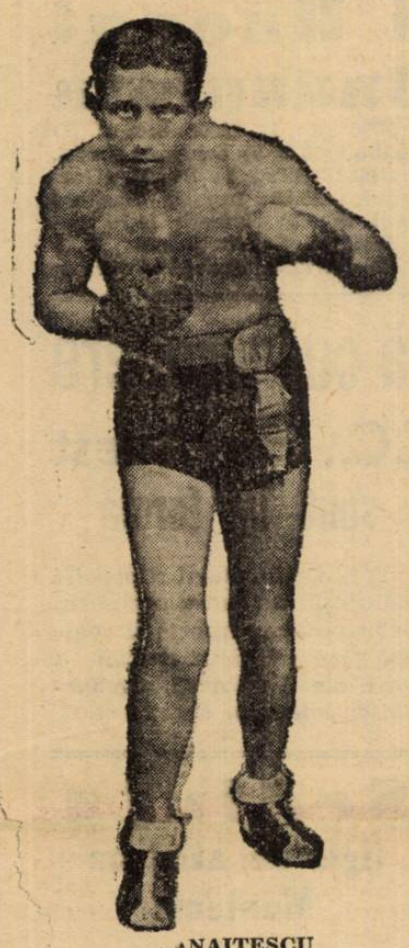

ANAITESCU

Prima reuniune pugilistică de mari proporţii s'a soldat cu un complet succes, datorită căruia organizatorii înţeleg să persevereze şi să ofere amatorilor un nou program de excepţională calitate.

Acest program se va desfăşura Sâmbătă seara tot pe arena Venus şi conţine câteva puternice puncte de atracţie. Va fi una din acele reuniuni internaţionale menite să consolideze o situaţie şi să asigure sportului cu mânuşi un viitor mai convenabil.

NUME CONSACRATE

Pe afişul acestei reuniuni figurează câteva nume cari recomandă cum nu se poate mai bine această nouă întrunire pe care municipiul Bucureşti o oferă cetăţenilor lui.

Vedetele reuniunei au nume consacrate, nume de mare rezonanţă, nume cari garantează înregistrarea unui nou succes de mari proporţii.

VALENTIN ANGELMANN IN FRUNTEA PROGRAMULUI

Matchul vedetă al reuniunei ne va permite să revedem o veche cunoştinţă.

Valentin Angelmann, care a fost văzut la noi acum 8 ani, când a cedat la puncte lui Lucian Popescu, revine în Capitală încărcat de gloria unor performanţe de mare răsunet şi în calitate de deţinător al titlului continental la categoria muscă.

Fost campion mondial la aceiaşi categorie, titlu pe care l-a pierdut la masa verde, în urma unificărei forurilor de specialitate, Valentin Angelmann va reapare la noi, în faţa lui Dumitru Panaitescu, campionul de categorie muscă al Europei.

Va fi pentru compatriotul nostru, un examen dintre cele mai severe, dar un examen care îl poate consacra.

„PISICA-TIGRU" VA INFRUNTA PE ION GORUN

Semi-vedeta reuniunei ne va permite să vedem la lucru pe unul dintre boxeurii cari au făcut vâlvă în cariera lor.

Este vorba de Eugen Huat faimosul „pisică-tigru" al cărui trecut îl situiază în rândul marilor vedete.

Fost campion al Europei la categoria cocoş şi învingător prin scoterea din luptă al lui Lucian Popescu, pe când acesta era campion al continentului, Eugene Haut va debuta la noi, în faţa lui Ion Gorun, fost campion naţional.

AL DOILEA MATCH AL LUI MOREJON

Cubanul Cheo Morejon care a rezistat atât de bine lui Moţi Spakow va reapare Sâmbătă.

El va fi opus lui Ilie Petrescu, campionul României la toate categoriile.

Va fi un bun prilej de verificare a valorii lui Ilie Petrescu care va putea să arate dacă este mai bun decât Moţi Spakow.

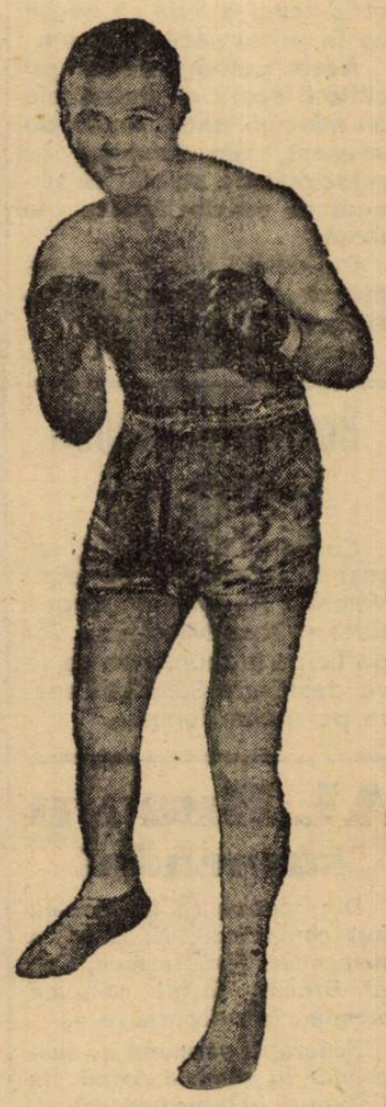

ANGELMAN

JOSE MICO—LUCIAN POPESCU

Ultimul match profesionist se va petrece între Lucian Popescu care a recucerit recent titlul de campion al României şi spaniolul Jose Mico, campion al ţărei sale şi învingător al lui Gheorghe Covaci.

Christoforidis se va întâlni cu Tenet pentru titlul Europei

Comitetul I. B. U. s'a întrunit spre a desemna pe viitorul adversar al lui Tenet, pentru campionatul Europei la categoria mijlocie.

Abţinându-se deia vot: Belgia, Olanda şi Italia cari înscriseseră competitori, Cristoforidis a obţinut 3 voturi şi Van Klaveren unul singur.

Deci, adversarul lui Tenet va fi Christoforidis şi matchul urmează să se dispute până la 20 Octombrie 1938, termen de depunerea contractelor fixându-se până la 2 Septembrie.

MILICA TEODORESCU boxează astăseară la Milano cu italianul BAIOCCO

Presa italiană şi Gramegna, elogiază pe compatriotul nostru

Astăseară, pe arena Vignelli, compatriotul nostru Milică Teodorescu, campion naţional la categoria mijlocie va reapare în faţa publicului milanez, boxând cu italianul Baiocco.

Referindu-se la acest match, „Gazzetta dello Sport" publică următoarele elogioase rânduri:

„Va reintra şi Teodorescu, atletul străin atât de popular la noi. Cine a asistat la ultima întâlnire a românului cu Vittorio Venturi nu va putea uita uşor acea infernală bătălie.

„Rezistenţa, cavalerismul, tehnica, precizia, orgoliul şi un pumn care este un dar al lui Dumnezeu, sunt calităţile pozitive ale studentului din Bucureşti.

„De rândul acesta, românul va avea de adversar pe Baiocco.

Ca şi Teodorescu, Baiocco este un combatant care se simte, în luptă, în elementul său. Vor fi deci zece reprize cari făgăduesc enorm".

GRAMEGNA CONSIDERA PE MILICĂ, DREPT UN MARE CAMPION

In ajunul plecărei spre Milano, Gramegna, managerul lui Gino Cattaneo, ne-a declarat, în legătură cu campionul naţional la categoria mijlocie, următoarele:

„Milică Teodorescu, este un mare campion.

„L'am văzut în toate matchurile pe cari le-a disputat la Milano şi mi-a făcut o impresie formidabilă.

„Este perfect înzestrat, din toate punctele de vedere.

Cu Vittorio Venturi a făcut un match formidabil şi după părerea mea nu a pierdut.

Sunt convins că va ajunge departe".

Accept orice „pană" afară de Gheorghe Popescu

. . . a declarat managerul Gramegna

Eri dimineaţă, boxeurul italian Gino Cattaneo, managerul său Gramegna şi d. Anselmo Villa, oficialul italian, au plecat cu avionul la Milano.

Managerul italian ne-a spus că ar reveni cu plăcere în România şi că Gino Cattaneo ar putea să lupte şi în categoria pană.

„Accept pentru elevul meu, orice adversar, afară de Gheorghe Popescu, a declarat Gramegna.

„Gheorghe Popescu este un boxeur de clasă necontestată pe care îl consider superior lui Franck Harsene.

Ori, Cattaneo a fost învins de acesta din urmă. In consecinţă, nu trebue să vă mire că nu vreau să încerc o aventură în faţa lui Gheorghe Popescu."

Braddock şi Max Baer se pun la dispoziţia lui Joe Louis

New-York, 3. — *Matchul Joe Luis-Schmeling va avea un succes foarte mare şi nu va fi în nimic mai prejos decât matchul Dempsey-Tuney şi chiar Dempsey-Carpentier.*

Organizatorul Mike Jacobs a făcut eri presei declaraţii senzaţionale.

Dacă ar fi să-l credem, locaţiunea biletelor ar depăşi 250.000 dolari (8 milioane 700.000 franci francezi) şi lupta nu va avea loc decât peste 19 zile.

Cereri de locuri îi sosesc din lumea întreagă şi vor fi eliberate 700 carnete de ziarişti.

Alt detaliu: Max Baer se pune la dispoziţia lui Joe Louis ca unul din consilierii tehnici iar Jimmy Braddock ca partener de antrenament.

El ar fi deja pe câmpul de antrenament dela Pompton Lakes.

In plus ambii boxeuri vor îngriji pe Joe Louis în timpul luptei.

Tommy Farr nu-şi va apăra titlul

El preferă să asiste la matchul Schmeling - Louis

In cursul acestei luni se dispută la Londra campionatul Marei Britanii la toate categoriile.

Tommy Farr, actualul deţinător a ltitlului, nu intenţionează încă să-şi apere şansele ci s'a decis să plece în Statele Unite spre a asista la matchul Schmeling-Louis, şi apoi să întreprindă turneul, în cursul căruia va întâlni pe Ettore, Strickland, Thomas, Adamick şi Rosenbloom.

Federaţia cehă are un nou comitet

In urma adunărei generale a Federaţiei cehe de box, noul comitet al forului are următoarea înfăţişare:

Preşedinte, d. ing. V. Pondelik; vice-preşedinte, d. Ladislau Kabelak; secretar general, d. W. Weber; secretar, d. Iosef Trdac; casier, d. Antonin Tlapak.

S'au deschis competiţiuni pentru titlurile Europei la categoriile pană şi uşoară

I. B. U.-ul a deschis competiţiuni în vederea desemnării viitorilor campioni de categorie pană şi uşoară fixând termen de înscriere până la 18 lunie.

Din oficiu au fost înscrişi Frank Harsene (pană) şi Aldo Spoldi (uşoară).

Venus va întreprinde în toamnă un turneu de 3 matchuri în Ungaria iar pentru iarnă, duce tratative ca să joace la Londra şi Preston

De multă vreme, gruparea Venus duce tratative pentru perfectarea unui turneu în Ungaria.

Aseară am fost informaţi că aceste tratative au fost duse la bun sfârşit.

Negrii au perfectat acest turneu de 2—3 matchuri dintre care unul la Budapesta şi celelalte în provincie.

Datele acestui turneu n'au fost fixate încă, deoarece sunt în funcţie de începerea diviziei naţionale A. Probabil că vor avea loc la sfârşitul lunei August, fie la începutul lui Septembrie.

UN TURNEU IN ANGLIA

In afară de acest turneu, cu prilejul vizitei lui Preston North End la Bucureşti s'au angajat tratative pentru 3 jocuri în Anglia.

Am fost primii care am scris acum o lună că negrii au în proect acest turneu.

Acum putem informa pe cititorii noştri că tratativele au atins un stadiu destul de avansat, din moment ce principial s'a stabilit ca turneul să se desfăşoare la iarnă.

Din cele 3 jocuri, unul urmează să se dispute la Preston, iar altul la Londra. Tratativele continuă.

H.A.S.K. REPREZENTANTUL Nr. 1 AL JUGOSLAVIEI IN C. E. C.

A DOUA ECHIPĂ ESTE BEOGRADSKY

Invingând cu 4-0 pe Ednisko în ultimul match, H. A. S. K. a cucerit campionatul jugoslav şi s'a calificat împreună cu Beogradsky, ca echipele Iugoslaviei în Cupa Europei Centrale.

Celelalte echipe s'au clasat în ordine: Gradjansky, B. A. S. K., Slavia, Iugoslavia, Hajduk, Ednisko, Ljubliana, Concordia.

Lehtinen şi Haenni învinşi la Budapesta

Budapesta, 6. — In cadrul reuniunei atletice internaţionale azi s'au obţinut următoarele rezultate:

100 m.: 1) Kovacs 10,7 sec; 2) Haenni (Elveţia) 10,7 sec; 3) Gyenes 10,8 sec.

3000 m.: 1) Igloi 8:42,2; 2) Szabo 8:43,6; 3) Lehtinen 8:44,6.

GREUTATE: 1) Stöck (Germania) 15,05 m.; 2) Daranyi 14.61 m.; 3) Németh 14,16 m.

TRIPLU SALT: Somlo 14,11

400 METRI: Parlagi 50 sec.

Comitetul federal a stabilit

Matchul atletic Bucureşti-Sofia va avea loc la 9 Iulie

Aseară Liga de atletism Muntenia a ţinut o importantă şedinţă în cursul căreia au discutat când să se dispute matchul atletic Bucureşti — Sofia şi s'a stabilit data de 9 — 10 Iulie, iar returul, la Sofia la 21 August.

La sfârşitul şedinţei s'a făcut o adresă federaţiei bulgare prin care o înştiinţează de datele stabilite. S'a hotărât ca la acest match să ia parte un număr de 20 de persoane — atleţi şi conducători.

Boxeurii oaspeţi sosesc azi

Cu trenul dela ora 16, vor sosi în Capitală, boxeurii Valentin Angelmann, Eugen Huat şi Jose Mico, cari vor participa la reuniunea ce se va desfăşura Sâmbătă seara pe arena Venus.

Ripensia aşteaptă cu încredere matchul de C.E.C., cu Ujpest

Ciolac şi Deheleanu sunt în formă

Timişoara, 5 (prin telefon de la corespondentul nostru). — Ripensia se pregăteşte intens în vederea jocurilor pentru cupa Europei Centrale.

Antrenamente severe precum şi matchuri amicale săptămânale scot în evidenţă din ce în ce forma bună a jucătorilor.

Se remarcă în special cu fiecare ocazie mai evident doi oameni din vechea gardă a timişorenilor: Ciolac şi Deheleanu.

Pe aceste considerente diriguitorii Ripensiei au hotărât ca aceştia să fie utilizaţi în matchul cu Ujpest de la 26 Iunie.

Toţi conducătorii Ripensiei manifestă un mare optimism în privinţa comportării celor doi jucători şi în special a lui Ciolac care a vădit o formă cu adevărat de zile mari.

Importantele hotărâri luate de biroul federal în şedinţa de aseară

Aseară biroul federal de hand-ball a ţinut o importantă şedinţă în cursul căreia s'au luat următoarele hotărîri:

Se programează finala campionatului naţional dintre S. S. Armin (Sibiu) şi B. T. V. (Bistriţa), Duminică 12 Iunie la Sibiu, arbitru: d. Sontag sau Manişoreanu.

Se hotărăşte ca la data de 19 Iunie să se ţină la Sibiu primul match între selecţionabilii locali şi cei din Bucureşti.

Dintre jucătorii bucureşteni cari iau parte la acest match fac parte: Calistrat, Predescu, (C. F. R.) şi Comănescu Dionisie (V. Dacia). A mai fost convocat Tolschi dela Iahn (Cernăuţi).

Se hotărăşte ca începând dela 26 Iunie, să fie cantonaţi la Sibiu sau Bucureşti un lot de 22 de jucători care ar urma să facă deplasarea la Berlin unde se dispută anul acesta campionatul mondial de hand-ball.

Al. Brown suspendat

Din motive ce nu ne-au fost comunicate N. B. A. a suspendat, fără termen, pe Al. Brown, fostul campion mondial la categoria cocoş.

Federaţia germană a suspendat la rându-i, până la 1 August 1938 pe boxeurul I. Besselmann.

Şedinţa ligii de atletism Muntenia

Astă seară al orele 20. Liga de atletism Muntenia va ţine o importantă şedinţă în cursul căreia va stabili data şi locul matchului Sofia—Bucureşti.

Italia a învins Franţa

Milano, 5. — In faţa a 2000 de spectatori a avut loc aci matchul de box dintre echipele amatoare ale Franţei şi Italiei.

Gazdele deşi lipsite de câteva elemente bune — cari au făcut deplasarea în America — au câştigat cu 10:6.

Cea mai mare surpriză a constituit-o victoria uşoară a lui Paoletti asupra lui Fayaud (Franţa).

Cel mai bun om al învinşilor a fost „pana" Wagner, învinsul lui Constantin David.

La Toulouse

MULŢI RANIŢI ŞI... OPTIMISM ROBURT

Hotelul Tivolier transformat în sanatoriu. Chiroiu şi Vintilă nu pot juca joi

Toulouse, 6 (prin telefon). — „Misterul cuban" a desvăluit în matchul de Duminică o însuşire, pe care trebuia s'o bănuim la reprezentanţii Americii Centrale.

HOTEL TIVOLIER TRANSFORMAT IN SANATORIU

Matchul cu Cuba a transformat hotelul Tivolier, în care este cantonată echipa naţională, într'un adevărat sanatoriu.

Nu mai puţin de cinci jucători sunt răniţi şi au nevoe de îngrijiri medicale.

Conducătorii români se află într'o situaţie extrem de critică, cei mai buni oameni ai echipei fiind mai mult sau mai puţin grav răniţi.

SIGUR: CHIROIU NU JOACA JOI

Timişoreanul a fost lovit în muşchi şi nu poate juca în matchul de Joi.

In locul lui va intra clujeanul Feleçan.

VINTILA... IDEM

Deasemenea, în matchul de poimâine nu va putea juca nici Vintilă.

Feroviarul are un muşchiu rupt şi medicii au opinat pentru o odihnă absolută.

NO. 3 BARATKY

Baratki a suferit o gravă lovitură în ficat şi este problematic dacă va putea conduce atacul României în rejucarea de Joi.

Se speră totuşi că va putea juca, în orice caz starea lui nu este atât de gravă cum s'a crezut la început.

Mai puţin loviţi sunt Bindea şi Bodola.

Restul au scăpat neatinşi şi am putea spune ca prin minune.

JUCATORII SUNT ISTOVIŢI

Matchul cu Cuba a epuizat pe jucători.

Prelungirile, la cari nu se aştepta nimeni au stors din ei ultima picătură de energie.

De altfel condiţia fizică mizerabilă a jucătorilor noştri a fost cauza unică a rezultatului slab înregistrat de echipa României.

ŞI TOTUŞI... INCREDERE

Deşi au făcut o partidă slabă şi majoritatea jucătorilor buni sunt răniţi şi loviţi, în tabăra română domneşte o încredere deplină în victorie.

De data aceasta optimismul este ceva mai serios şi cumpătat.

Niciunul din jucători şi conducătorii nu crede că vom putea fi învinşi de Cuba, dar toţi consideră matchul de Joi ca o întâlnire destul de grea.

ECHIPA VA FI FORMATA MIERCURI SEARA

Deocamdată nu poate fi vorba de formaţia care va juca Joi.

Jucătorii loviţi nu s'au restabilit şi nu se ştie în mod precis cine poate juca şi cine nu.

Formaţia, pe care o va alinia România în rejucarea de poimâine, nu va fi cunoscută decât Miercuri seara.

Cu 24 ore înainte de primul joc

Rapid şi Ripensia trebue să anunţe secretariatului Cupei Europei Centrale lista jucătorilor

In cursul zilei de eri, F. R. F. A. a primit două adrese din partea secretariatului Cupei Europei Centrale.

Intr'una, se face cunoscut federaţiei noastre că echipele române care participă în competiţie trebue să comunice secretariatului cu cel puţin 24 ore înainte de primul match lista jucătorilor pe care-i vor utiliza.

In cazul când lista de jucători va rămâne aceeaşi sau va fi modificată după acest joc, faptul trebue anunţat şi el.

Secretariatul mai atrage atenţia că jucătorii trebue să îndeplinească condiţiuni. le impuse de regulamente.

Editura Societăţii Anonime „Universul", Bucureşti—România

BIBL... „ASOCIAȚIUNII" SIBIIU

Taxa postală plătită în numerar conform aprobării dir. g-rale p. t. t. nr. 70.346/938.

2 LEI

UNIVERSUL

12 PAGINI

82-1938

Redacția și Administrația : Palatul „UNIVERSUL", str. Brezoianu 23—25. Telefon Centrala : 3.30.10

Redactor responsabil: EUGEN DUMITRESCU

Proprietar: „Universul" S. A.
Adm.-delegat STELIAN POPESCU
Inscris sub No. 167, Trib. Ilfov

Nr. 82. — Anul I

BUCUREȘTI. — Joi 9 Iunie 1938

ABONAMENTE : 1 an Lei 500 | 6 luni Lei 270 | 3 luni Lei 150

8 IUNIE ZIUA SPORTURILOR

M. S. REGELE CAROL II

Astăzi este sărbătoarea Restaurației monarhice și a tineretului român.

Monarhia este suprema funcțiune politică în Stat. Ea simbolizează unitatea și continuitatea istorică a neamului. Regele, ridicat pe Tron „prin grația lui Dumnezeu și voința națională, e întruchiparea vie a acestui simbol. In El se întâlnesc tradițiile cu prezentul și viitorul. In El se înalță, ca seva în coroana gorunului, gândurile și năzuințele poporului spre înalturi. In inima Lui se lămuresc toate dorurile nației, setea ei de veșnicie, setea de onoare, de glorie. Voința regală veghează peste vremelnicia noastră a tuturora și ne vehiculează, ca un imens motor, pe drumurile de lumină ale eternității.

Indeplinirea acestor sacre funcțiuni ale Monarhiei este misiunea supremă a Regelui, care din înălțimea olimpică a Tronului are perspectivă largă asupra întregului viitor.

M. S. Regele Carol II a înțeles lucrurile acestea.

De aceea, în efortul Său spre un viitor mai bun, El și-a aliat forțele tineretului, fiindcă tineretul este el însuși o arvună asupra acestui viitor.

Cu o grijă de fiecare zi, Majestatea Sa se ocupă de întreaga pregătire a acestui tineret, pregătire spirituală și fizică deopotrivă. Opera echipelor regale studențești, opera de educație străjerească extinsă pe întreaga țară, opera de pregătire generală premilitară, sunt atâtea dovezi, atâtea splendide realizări regale din imboldul unei mari pasiuni pentru tineret.

M. S. Regele e un mare educator. Intr'un ritm frenetic generațiile noui sunt antrenate sub comanda Lui pentru toate luptele zilei de mâine. La chemarea Lui inimile adolescente bat puternic într'o cadență uniformă. Așa pregătește M. S. Regele unificarea sufletească a României de mâine.

Astăzi, când zeci de mii de tineri se adună să aclame pe M. S. Regele, când păduri de brațe vânjoase se înalță către Suveran și se dăruesc Lui, Țara simte că Destinul ei e în mâini sdravene. Sărbătoarea aceasta este a Suveranului, a tineretului și a ei.

Să Trăiascu Regele !

Să Trăiascu Marele Voevod Mihai și Dinastia !

Universul Sport

Viitoarea divizie A: o serie de 12 echipe

Comitetul Federal a menținut decizia anterioară, dar a anulat turneul de calificare și... a înființat altul, eliminatoriu, care va începe la 12 Iunie

Comitetul Federal s'a întrunit aseară, după cum am anunțat, la orele 8 fără un sfert, având de rezolvat o foarte bogată ordine de zi. Ceeace a necesitat o ședință de peste 4 ore.

Firește, cea mai importantă chestiune a fost problema campionatului național pe care comitetul federal a soluționat-o — după lungi discuții și după mai multe propuneri — într'un mod — să recunoaștem — foarte original.

Și surprinzător totodată.

In ședință părerile au fost diferite : unii erau pentru turneul de calificare, alții contra și o a treia tabără susținea o formulă de 12 echipe.

Până la urmă, după ce propusese o soluție... excentrică și deloc echitabilă, d. Fulga a dat o a doua pe care Comitetul a adoptat-o în întregime. Mai ales că era în cadrul unei decizii mai vechi a Comitetului Federal.

Și precizăm din capul locului că în urma acestei propuneri acceptate, turneul de calificare va avea loc.

Insă sub o altă formă. Iar viitoarea formulă a diviziei A va cuprinde o serie de 12 echipe. Conform deciziei amintite mai sus.

ANULAREA TURNEULUI DE CALIFICARE...

D. Fuiga a propus și comitetul a acceptat ca turneul de calificare să fie anulat, cu toate partidele disputate până acum.

...ȘI INFIINȚAREA ALTUIA!

In schimb, cele patru echipe care vor completa seria de 12 să fie desemnate printr'un alt criteriu: un turneu de calificare eliminatoriu, cu tur retur.

Adică, matchurile nu se vor disputa pe terenuri neutre, ci pe cele ale echipelor respective.

Invingătorii se vor califica pentru etapa următoare, învinșii fiind eliminați, deci vor cădea în divizia B.

Turneul comportă 2 etape și se va termina la 3 Iunie.

CINE PARTICIPA IN TURNEU

Vor participa în acest nou turneu de calificare echipele clasate în campionatul trecut la locurile 5, 6, 7, 8 și 9 din divizia A, precum și cei 2 campioni ai diviziei B.

In prima etapă, vor lupta

(Continuare in pag. 5-a)

La Paris

Au fost fixați arbitrii primei etape a Cupei Europei Centrale

Comitetul cupei Europei centrale în ședința ținută la Paris zilele trecute a fixat arbitrii matchurilor pentru CEC cari vor avea loc la 26 Iunie (tur) și 3 Iulie retur:

Hungaria — Juventus (Tur) arbitru d. Vogl (Cehoslovacia).

D. Bizic va arbitra returul.

Kladno — Hask (tur) arbitru d. Ivancici (Ungaria).

Retur: d. Ceamberlini (Italia).

Ambroziana—Kispest (tur) arbitru d. Xifando (România).

Retur: d. Christ (Cehoslovacia).

Beogradski — Slavia (tur) arbitru d. Dasillo (Italia).

ria).

Retur: d. Borankay (Unga-

Zidenice—Ferencvaros (tur) arbitru d. Scorzoni (Italia).

Retur: d. Scarpi (Italia).

Ripensia — Milano, (tur), arbitru d. Klein.

Retur: d. Codmpsiki.

Ujpest — Rapid (tur).

Arbitru.

retur : d. Bizic (Cehoslovacia).

Genova — Sparta (tur) arbitru d. Hertzka (Ungaria).

Retur: d. Popovici (Jugoslavia).

Eri la ora 18

M. S. Regele însoțit de Marele Voevod Mihai și d. maior Teofil Sidorovici au vizitat standul U. F. S. R. și expoziția munci străjerești dela șosea

Eri după amiază la ora 18, M. S. Regele Carol II, însoțit de Marele Voevod Mihai — Marii Străjeri ai României — și d. Teofil Sidorovici, comandantul Străjei Țării, au vizitat standul muncei străjerești, organizat pe terenurile U. F. S. R. dela Șosea.

Inalții vizitatori au fost întâmpinați de dd. George Plagino — președintele U. F. S. R., care a dat raportul, — Neagu Boerescu, directorul general al U. F. S. R., M. Savu, secretar general și Zahirnic, casierul Uniunei.

M. S. Regele a trecut în revistă expoziția retrospectivă a sportului românesc, a admirat pergamentul omagial al U. F. S. R.-ului, de 25 ani dela înființarea F. S. S. R.-ului, rămânând adânc impresionat de marile realizări ale străjerismului.

SPECTACOLE

CINEMATOGRAFE

ARO. — Aristocrat de ocazie.
CAPITOL (sală şi grădină): Cei trei sportivi, cu Fraţii Ritz, jurnal şi completare.
CARLTON: Un băiat timid.
SCALA: Dejun în doi.
SELECT: Trăeşte. iubeşte şi învaţă.
SAVOY: Prinţ şi cerşetor şi Seving.
TRIANON: Alteţa sa dansează şi jurnal Paramount.
FEMINA: Inchisoarea fără gratii şi jurnal Fox.
REGAL: Alibiul şi jurnal Paramount.
PALAS BULEVARD: Antonio Adverso şi Un îndrăgostit celebru.
A.R.P.A.: Ţara fără legi, jurnal nal şi complectare.
ROXY: Cei trei sportivi cu Fraţii Ritz, jurnal şi completare.
CORSO: Contesa Walewska, jurnal şi completare.
ELISEE: Altesa sa dansează şi jurnal Paramount.
LIZEANU: Femei de noapte şi Revoltă în China şi completare.
ATENEUL TEI (sală şi grădină): Iluzia cea mare şi Pensionul Ţarinei.
EDISON (Grădina şi Sala): Prizonierul din Zenda; Curierul secret şi Banda veselă dela „Cărăbuş".
TRIUMF (Griviţei 335): India în flăcări şi Groază în Shanghai.
MARNA Griviţei 80: Strada Amintirilor şi Adio Paris, Salut New-York, cu Lili Paus, şi Gene Raynaud
ORFEU: In sbor spre China şi son Crusoe şi Stan şi Bran.
DACIA (sala şi grădina): A noastră e noaptea şi Cafe Metropol.
AMERICAN (sală şi grădină): Prinţesa Tarakanova şi Misterul dela Cazino.
NERO (grădina): Uraganul şi Singur la nevastă.
FLORIDA (sala şi grădina): Monumentul indian (Tigrul din Echnapur) şi Trandafirul însângerat.
UNIC (sală şi grădină): Eu şi cumnată-mea şi Contesa Walewska.
LIA: A 8-a nevastă a lui Barbă Albastră şi Ciclonul.
VOLTA BUZEŞTI: Rozalie şi Beţivul.
VENUS: Băetana şi Tarzan.
FRANKLIN: Rose Marie şi In umbra scaunului electric.
CENTRAL: Căpitanul Benoit şi Spionaj în Dardanele.
AIDA (sală şi grădină): Maman Colibri şi Spectrul scaunului electric.
IZBANDA (sală şi grădină): Tamara şi Nu vreau să ştiu cine eşti.
MODEL: Indiile se revoltă şi Cutremurul din Long-Beach.
FEMINA: Absenţe nemotivate şi jurnal Fox.
FILANTROPIA (Piaţa Filantropiei: Elisabeta Regina Angliei şi Monstrul Galben.
DICHIU: Veninul şi Cardinalul Richelieu.
LOLICA: Teroare şi Sissy.
PALAS BULEVARD: Heidi fetiţa munţilor şi Prinţesa patinajului.
VOLGA: Tigrul din Eschnapur şi Mazurka Albastră.
BARCELONA: Regele stepei şi Doctori fără voie.
TOMIS (grădina şi sala): Gasparone şi Londra sub teroare.
CORSO: In slujba inamicului şi Abuz de încredere.
MARCONI: Foc şi Panică prin văzduh şi jurnal.
MILANO: Nostalgie şi Vis de iubire.
GLORIA PALAT: Alteţa sa dansează şi Stăpânul.
PARIS (sala şi grădina): Minciuna Ninei Petrovna şi Veronica.
SPLENDID: Valetu şi contesa şi Inima mea plânge.
NISSA: Doamna dela etaj II şi Domniţa din Câmpina.
CITY: Doamna dela etajul II şi Burghtheter.
ODEON: Intre două femei şi Destin.
RAHOVA: Stella Dallas şi Rapsodia.
PACHE (str. Mătăsari 31): Misiunea Locot. Pery şi Charly Cohen la Olimpiadă.
LUCIFER: Fraţii Marx la curse şi Sclavele albe.
CINEMA DIANA Griviţei 110: Ultimul Păgân şi Shanghai sub gloanţe.
REX: Tragedia unei generaţii şi Mazurka albastră.
FORUM (sală şi grădină): Nostalgie şi Floare de trotuar.
OMNIA: Scipio Africanul, Panică în văzduh şi artişti.
DIANA: Ultimul păgân şi Shanghai sub gloanţe.

CITIŢI
UNIVERSUL SPORT

Programul serbărilor sportive de azi pe stadionul A. N. E. F.

9 — Sosirea M. S. Regelui
9-9,5 Onorul. Raportul. Revista.
9,5-9,15 — Serviciul Divin.
9,15-9,35 — Ceremonialul:
— Imnul Regal
— Tatăl Nostru
— Textul Biblic
— Deviza străjerilor
— Imnul Nostru
— Cuvântul Marelui Străjer
— Urare către M. S. Regele
9,35-9,50 — Ansamblul de cântece străjereşti:
— „Purtăm în suflet bărbăţie".
— „Noi străjeri de pretutindeni"
— „Bătuta"
9.50-10,20 — **Demonstraţia reprizei I-a** (străjeri şi străjere curs primar):
— Program de gimnastică cu dansuri naţionale şi jocuri
— Semnalizare
10,20-10,50 — **Demonstraţia reprizei a II** (străjeri curs secundar şi A. C. F.):
— Program de gimnastică cu muzică.
— Exerciţii de instalarea corturilor, cu demonstraţie de prim ajutor.
10,50-11,15 — **Demonsraţia reprizei a III** (străjeri curs secundar şi A. C. T.):
— Program de gimnastică
— Exerciţii de ordine şi formaţii
11,15-12 — Defilarea.

ORDINEA DEFILĂRII

I. COMANDANTUL STRĂJII ŢĂRII
— Domnul T. Gh. Sidorovici, comandatul Străjii Ţării.
— Comitetul permanent al Străjii Ţării. Muzica Batalionului Gărzii Palatului.
— Statul Major al Străjii Ţării.

II. COMANDAMENTELE ORGANIZAŢIILOR COMPONENTE
— U. F. S. R. (Uniunea Federaţiilor Sportive).
— „Solmii Carpaţilor"
— „Arcaşii"
— A. C. F. (Asociaţia Creştină a Femeilor)
— A. C. T. (Asociaţia Creştină a Tinerilor)
— Comandantul Falangei Străjerilor
— Comandantul Falangei Străjerelor
— Drapele şi Fanoanele unităţilor.

IV. REPRIZELE CARI AU PARTICIPAT LA DEMONSTRAŢII
— Comandantul reprizelor.
— Fanfara Stolului şcoalei elevi muzicanţi militari, Bucureşti.
— Comandantul Reprizei.
— 3 cohorte de străjere curs primar
— 3 Cohorte de străjere curs primar
— Comandata Legiunei Bucureşti
— Comandantele fără unităţi
— Fanfara stolului Liceului Comercial Chişinău
— Fanfara stolului Şcoalei Normale Oradea
— Fanfara stolului Liceului „Xenopol" Soroca
— Fanfara stolului Şcoalei primare Sânicolaul Mare (Timiş-Torontal).
— Comandanta reprizei II-a
— Cohortele I-IV străjere
— Cohorte A. C. F.
— Comandantul Legiunei
— Comandanţi fără unităţi
— Fanfara stolului Şcoalei Normale Chişinău
— Fanfara stolului Gimnazului Industrial Deva
— Fanfara stolului Liceului Internat Iaşi
— Fanfara stolului Şcoalei Normale Tg. Jiu.
— Comandantul Reprizei a III-a
— Cohortele I-III străjeri
— Fanfara stolului Liceului „Marele Voevod Mihai" Bucureşti
— Cohorta IV străjeri
— Fanfara stolului Aşezământului „Principele Nicolae" Bucureşti
— Cohorta A. C. T.
— Grupa fanfare Liceele Militare;
— Fanfara stolului Liceului Militar Mânăstirea Dealu
— Fanfara stolului Liceului Militar Craiova
— Fanfara stolului Liceului Militar Iaşi
— Fanfara stolului Liceului Militar Cernăuţi
— Fanfara stolului Liceului Militar Chişinău
— Fanfara stolului Liceului Militar Tg. Mureş
— Cohorta Liceelor militare.
— Fanfara stolului Şcoalei Normale Deva
— Fanfara stolului Şcoalei Normale Şendriceni-Dorohoi.
— Fanfara stolului Liceului „C. D. Loga"-Timişoara.
— Fanfara stolului Şcoalei primare Mintiu Gherlei şi
— Fanfara stolului Şcoalei Normale de băeţi Blaj.
— Centuria străjere bicicliste
— Centuria străjeri bicicliști
— Centuria străjere ski şi alpinism
— Centuria străjeri ski şi alpinism
— Centuria străjeri marinari (Bucureşti, Constanţa, Silistra, Timişoara, Turnu Severin)
— Centuria străjeri aviatori
— Centuria străjeri (Apărare pasivă)
— Detaşamentul străjere şi străjeri sanitari
— Detaşamentul străjeri călăreţi (Bucureşti şi provincie)
— Detaşamentul junilor din Braşov.

La ora 4 d. a M. S. Regele îşi va face sosirea pe Stadionul A.N.E.F., descinzând în faţa tribunei regale.

Suveranul va fi întâmpinat de: Capii autorităţilor, preşed. U.F.S.R. şi Consiliul central al U.F.S.R.

In momentul când M. S. va lua loc în tribuna regală se va începe defilarea

Muzicile militare,

Drapelele Federaţiilor şi Asociaţiilor,

Preşedintele U.F.S.R.,

Consiliul Central U.F.S.R.,

Soc. Sportivă a Studenţilor A. N. E. F.

Soc. Sportivă a Studenţilor A. N. E. F.

Federaţiile, în ordinea lor alfabetică, cu excepţia Federaţiei de Motociclism, care va defila la urmă, având participanţii călări pe motociclete.

După defilare, sportivii se vor massa pe Stadion, cu faţa spre tribuna regală. Preşedinţii de federaţii se vor rândui pe o linie înaintea efectivelor massate pe Stadion.

La semnalul dat de directorul general U. F. S. R., toată lumea de pe Stadion va ridica braţul drept cu salutul străjeresc şi sportiv, rostind cuvântul: Sănătate!

Preşedintele U. F. S. R. va rosti discursul de omagiu al Sportului Românesc. M. S. Regele va binevoi să răspundă.

Va urma remiterea de către M. S. Regele a: decoraţiilor Meritul Cultural pentru Sport; „Premiului Naţional pentru Sport", Medaliilor pentru Merite Sportive excepţionale şi a Cupei M. S. Regele Carol II.

Toţi acei cari urmează a fi strigaţi se vor massa la dreapta tribunei regale, în locul mai dinainte hotărît la repetiţia generală.

PROGRAMUL SPORTIV

1. Demonstraţie de gimnastică cu Soc. Sportivă a Studenţilor A.N.E.F., 15 minute.

2. Demonstraţie de gimnastică cu Soc. Sportivă a Studenţilor A.N.E.F., 15 minute.

3. Demonstraţie de ritmie cu Soc. Sportivă a Studenţilor A.N.E.F., 5 minute.

4. Demonstraţia jocului de Hand-ball, 15 minute.

5. Sosirea „Marelui Premiu al Aviaţiei de Turism" şi prezentarea M. S. Regelui a reprezentanţilor celor 7 regiuni aviatice.

Pe Stadion, în acest timp, secţia de aviaţie a Asoc. Sportive C.F.R. va prezenta modele zburătoare, 5 minute.

6. Concursuri de atletism:

Curse: 100 m.; 800 m. juniori; 1500 m. seniori; Demonstraţia Săriturii cu prăjina şi Ştafeta 4x100 m., 25 minute.

7. Sosirea cursei cicliste a Restauraţiei. Alergătorii vor prezenta M. S. Regelui un urcior cu apă dela Vadul Crişului.

Primii clasaţi ai cursei, vor face o întrecere ciclistă pe 5 tururi ale Stadionului (aproape 2500 m.). 10 minute.

8. Sosirea Marii Ştafete a Frontierelor. Patru ştafete purtate de străjeri vor preda M. S. Regelui urne cu pământ dela graniţele de Vest, Nord, Est şi Sud, 5 minute.

9 Demonstraţia antrenamentului boxeurului amator, 10 minute.

DEFILAREA

Defilarea va trebui să fie impunătoare şi să se desfăşoare în cea mai perfectă ordine şi disciplină.

Pentru aceasta este absolut necesar ca toate asociaţiile de sport din Capitală să participe la defilare, cu un număr cât mai mare de sportivi, dar cel puţin cu 40% din efectivul lor.

Federaţia de Foot-ball va lua măsuri urgente pentru prezentarea unui efectiv de 700—800 persoane.

Toate celelalte Federaţii vor lua neîntârziat măsurile cele mai stricte pentru a prezenta cel puţin un efectiv de 12 persoane (7 rânduri de câte 6).

Toate comitetele de conducere, numite şi alese, ale federaţiilor vor defila în mod obligator, în capul federaţiilor, la un interval de 5 m. de efectivul sportivilor.

Defilarea se va face pe rânduri de 6 persoane, la interval de 1 m. rând de rând. Intre Federaţii vor fi intervale de 10 m.

Federaţiile vor fi precedate de pancarte purtate de 2 sportivi, desemnaţi din vreme de Federaţie, pe care va fi scris, cu litere verzi pe fond alb, iniţialele şi denumirea sportului.

Pancartele vor fi furnizate de U. F. S. R. şi vor fi predate la repetiţia generală. Federaţiile sunt răspunzătoare băneşte de înapoierea în bună stare a pancartelor la sediul U.F.S.R., în ziua de 9 Iunie.

La 5 m. interval de pancartă va defila preşedintele numit al Federaţiei, urmat la 3 m. de Comitetul de conducere în cap cu vice-preşedinţii. Secretarul general va defila în flancul drept al primului rând.

La alţi 3 m. va urma efectivul federal.

Defilarea va porni dela poarta de intrare din spre Strada Mihail Kogălniceanu.

După terminarea distribuirei premiilor, toţi sportivii, afară de Societatea sportivă a studenţilor A. N. E. F. vor evacua Stadionul, luând locuri în tribunele peluzei populare.

Aviaţia aduce omagiul său M. S. Regelui Carol al II-lea

Cele 18 echipagii au plecat azi in zori, în cursa pentru „Marele premiu aviatic de turism"

Azi, când ţara e tânără în dragostea sa pentru Suveranul care a ştiut să-i ceară la timp contribuţia viguroasă pentru ridicarea ei pe temelii noi, aviaţia aduce omagiul său pe căile văzduhului fiind prezentă în chip firesc la o manifestaţie de proslăvire a Celui ce întruchipează garanţia securităţii şi propăşirii noastre naţionale a Celui ce cu dragoste veghează asupra nevoilor ei.

Aviatorii noştri, piloţi de turism, s'au avântat azi în văzduhurile României şi îi vor străbate în muzica maşinei tot cerul, vestind ţărilor sărbătoarea unui tineret ce-şi iubeşte şi cinsteşte Regele.

Marele Premiu Aviatic de Turism nu este numai o întrecere sportivă în ziua de 8 Iunie, ci este însăşi întrecerea în simbolizarea unui moment când inimile milioanelor de tineri români se unesc în credinţa unui viitor constructiv, sub îndrumarea Regelui lor. Deaceia cei 18 piloţi civili n'au pregetat să-şi scoată din hangare aparatele lor, pe care nu le-au mai pus la un efort de mult, pe aripele cărora timp de zece ore vor cutreera ţara, spre a veni apoi după amiază la Bucureşti. Simplu, cu ochii limpezi, cu firea modestă în care se închid fiorii tuturor aventurilor aerului, vor veni pe stadionul A. N. E. F., unde predând Suveranului semnele rodniciei locurilor pe unde au trecut, vor striga:

Să trăeşti Măria Ta!

CUM AU PLECAT AVIOANELE IN CURSA PENTRU MARELE PREMIU AVIATIC.

Azi dimineaţă, între orele 4.30 şi 5.45, au luat sborul de pe aerodromul Băneasa, Iaşi, Cernăuţi, Cluj, Timişoara şi Tr. Severin, avioanele înscrise în concursul pentru „Marele Premiu Aviatic de Turism", instituit de comitetul care organizează serbările tineretului de azi, de sub preşedinţia domnului general Gabriel Marinescu, prefectul poliţiei Capitalei.

După ce vor străbate parcursurile alese după voe, în cadrul regulamentului competiţiei, aviatorii se vor întoarce la Bucureşti, între orele 2 şi 4 după amiază.

De pe aerodromul Băneasa, cu maşinele concurenţii vor veni la stadionul Principele Carol, unde vor aduce M. S. Regelui jerbe de flori de câmp, snopi de grâu, încredinţate de oficialităţile regiunilor de unde şi-au luat sborul şi vor lua apoi parte la serbarea sporturilor.

Dela federaţia de turism

Federaţia de turism aduce la cunoştinţă că ţine adunarea generală anuală, Joi 23 Iunie a. c. ora 20 în palatul „Ligii Culturale" din Bucureşti, b-dul Schitu Măgureanu No. 1, cu următoarea ordine de zi:

1. Darea de seamă asupra activităţii anului expirat.
2. Raportul cenzorilor şi aprobarea bilanţului.
3. Votarea proectului de buget.
4. Alegerea noului comitet.
5. Modificarea statutului.
6. Diverse.

FOOT-BAL

Și totuși România trebuia să câștige

de PETRE STEINBACH

II

Și totuși România trebuia să câștige la Touluse, chiar fără condiție fizică.

Pentru aceasta a fost lacuna maximă a echipei naționale în matchul contra Cubei.

Intr'adevăr, oficialii noștri știau de istovirea jucătorilor noștri încă dela București iar jocul atletic și viteza excepțională a adversarilor au observat-o la antrenamentul făcut pe stadionul din localitate.

Așa dar premizele, cari trebuiau formulate înainte de match erau următoarele:

România, cu o condiție fizică net inferioară, dar de departe superioară ca tehnică și joc organizat, întâlnea un adversar a cărui singură armă era o condiție fizică admirabilă.

Se impunea deci o exploatare la maximum a însușirilor technice, care ar fi însemnat un efort mai puțin pentru jucătorii noștri prăpădiți.

Secretul victoriei (termenul e foarte plastic alături de „misterul cuban") era destul de simplu și se reducea la un joc de pasuri scurte.

Raționamentul e foarte simplu și pornește exact cu premisele stabilite mai înainte

Sub raportul forței fizice, fiind dominați cu autoritate de cubani, grija noastră trebuia să fie aceea de a evita lupta corp la corp și de a fugi cât mai puțin.

Pentru aceasta, singurul mijloc era de a păstra cât mai mult mingia în posesia noastră lucru, care nu era posibil decât printr'un joc de passe.

Și pentru cât mai mare siguranță aceste treceri de mingie trebuiau făcute pe jos și la distanță minimă.

Apare clar că în acest joc condiția fizică are un rol cu totul secundar pentrucă adversarii nu intră în luptă deaproape iar jucătorii făcând un continuu joc de poziții nu sunt obligați să alerge prea distanțe mari și nu fac apel la resursele lor fizice.

E atât de simplu.

Mai întâi, lipsa noastră capitală era redusă la rolul unui defect secundar iar apoi arma adversarilor — splendida și periculoasa condiție fizică cubană — căpăta o însemnătate mult mai mică.

Ori cât de rezistenți ar fi repreznțanții Americii Centrale, trebuiau să cedeze jocului de uzură și pentru asta erau de ajuns și nouăzeci de minute.

Desigur, jocul acesta depindea în primul rând de linia intermediară, care singură îl putea impune ca alură generală a ostilităților.

Mijlocașii României trebuiau să observe că atât timp cât au trimis mingia pe sus sau au deschis lung, înaintașii au pierdut toate duelurile cu adversarii, cărora acest joc le convenea de minune.

Erau deci datori să schimbe imediat jocul și de câte ori luau mingia unui adversar să o treacă pe jos partenerului celui mai bine plasat.

Ori după cum au constatat toți observatorii, cari au asistat la întâlnirea dela Toulouse, mijlocașii României au jucat foarte slab în apărare, dar mai ales în atac.

Firește că nu putem scoate ca răspunzători ai quasi eșecului dela Toulouse, pe jucători, deoarece nu știm dacă li s'a făcut cunoscut înainte, această manieră de joc.

In orice caz, oficialii noștri ar fi avut tot timpul să observe aceste lucruri — „ușor vizibile" — și să le comunice jucătorilor înainte de matchul cu Cuba.

Rămâne rejucarea de mâine în care, sperăm că lucrurile acestea vor fi aplicate.

Nici o comparație!

„Aspirin" și-a dovedit calitățile superioare de 40 ani de zile. De această faimă mondială vor să profite imitațiunile, însă ele nu ajung niciodată la gradul de eficacitate și nevătămare al „Aspirinei" veritabile.

TABLETE ASPIRIN BAYER

veritabile numai cu CRUCEA „Bayer"

TEATRUL DE OPERETĂ „MOGADOR" (GRADINA VOLTA-BUZEȘTI complect transformată)

Director: AUREL I. MAICAN

Joi 16 Iunie are loc premiera operetei sportive

„OPT LA ZERO IN FINALĂ"

în versiunea românească de Nican și I. Son, muzica de G. Wilnov, cu Costică Toneanu, Elena Zamora, Nutzi Pantazi, Maria Sandu, Anca Balaban, Virg. Romanowski, Ion Brună, Geo Maican, Lică Rădulescu și Ionel Țăranu

Programul echipelor românești

în Cupa Europei Centrale a fost modificat

Ripensia este echipa No. 1 și va juca cu M I L A N O, iar Rapid va întâlni la Budapesta pe Ujpest

După cum se știe, echipele românești, participante în Cupa Europei Centrale urmau să joace după următorul program.

F. C. RAPID — MILANO
RIPENSIA — UJPEST

Prima întâlnire urma să se dispute la București, iar secunda la Budapesta, cuplată cu matchul Hungaria — Juventus tot în cadrul C. E. C.

O TELEGRAMA „ANAPODA"

Ieri însă delegatul lui Ujpest la București, domnul F. Stőssel, a primit din partea clubului pestan o telegramă, prin care era însărcinat să ia contact cu reprezentanții grupării Rapid și să dea un răspuns, cel mai târziu azi la ora 12, dacă aceștia acceptă ca partida de C. E. C. Rapid — Ujpest să se joace în program cuplat cu Hungaria — Juventus.

LUCRURILE SE EXPLICA

Delegatul bucureștean, care era informat că F. C. Rapid urma să joace cu Milano, ca echipa nr. 1 a României, a fost lămurit imediat de această schimbare, care se explică prin faptul că noi nu avem încă nici campion nici câștigător al cupei.

Intr'adevăr, la ședința comitetului C. E. C., care s'a ținut la Milano, F. R. F. A. a comunicat că va fi reprezentată în competiție de câștigătorul campionatului și al Cupei României, campionul național fiind echipa nr. 1 a țării.

PROGRAMUL S'A TRAS LA SORȚI

Când au fost programate matchurile, Comitetul Cupei Europei Centrale a cerut Federației Române de Football să trimită o adresă, care să specifice NOMINAL cine este campionul național, deci echipa primă, și cine este câștigătorul cupei sau celălalt reprezentant al României în cupă.

Cum era și normal, federația nu a putut da acest răspuns deoarece niciuna din aceste competiții nu era terminată și a indicat numai cari sunt echipele calificate pentru competiție.

Atunci comitetul cupei Europei Centrale a tras la sorți matchurile, cari au căzut tocmai invers, dup ăcum au fost anunțate, Ripensia întâlnind Milano și F. Cș Rapid Ujvest.

F. C. RAPID A PROTESTAT LA COMITETUL FEDERAL

Conducătorii Rapidului au rămas deadreptul uluiți când aseară la federație au fost încunoștiințați de delegatul lui Ujpest despre această schimbare.

Imediat, însă, reprezentanții grupării au introdus la comitetul federal un protest, arătând că au făcut toate pregătirile pentru programul vechiu și nu poate fi obligat clubul să suporte neajunsurile create de o greșală a federației.

In nocturnă

Venus-Victoria la 18 Iunie

După cum cititorii noștri știu, în contul dezlegării jucătorului Straja de la Victoria la Venus este cuprins și un match al Clujenilor la București.

Gruparea Venus de acord cu Victoria a hotărât ca acest joc să se dispute la 18 Iunie în nocturnă.

Pesser suspendat

pe un an de federația germană

Berlin, 7. — „DFB" (Federația germană de football) a aplicat o suspendare de un an jucătorului vienez PESSER, care Sâmbătă, cu ocazia matchului Elveția—Germania, a fost eliminat din joc pentru lovirea intenționată a fundașului elvețian Minelli.

In acelaș timp, clubul său (Rapid) l'a suspendat pe 6 luni.

Deci Pesser nu va putea juca până în Decembrie în clubul Rapid și nu va fi selecționat în echipa Germaniei un an.

H. A. S. K.: o nouă stea a foot-ballului jugoslav

Sârbii sosesc Sâmbătă în Capitală

Gruparea jugoslavă Hask protagonistul turneului de Duminică și Luni de la Venus, a anunțat organizatorii că va părăsi Zagrebul Vineri și Sâmbătă va sosi în Capitală.

Știri venite din Jugoslavia anunță că faptul că Hask a cucerit anul acesta campionatul național a produs o deosebită impresie în străinătate.

Acest lucru nu trebue să mire deoarece se știe că, până acum, campionatul jugoslav era oarecum monopolizat de două grupări: Beogradski și Gradjanski.

Turul de forță realizat în acest an de Hask arată că echipa este cu adevărat cea mai bună din Jugoslavia și arată pe Hask în postura de nouă stea răsărită pe firmamentul footballului vecinilor nostri.

De altfel performanța Haskului a atras după ea numeroase oferte pentru turnee din diverse capitale pe cari campionii jugoslavi au fost siliți să le refuze din cauza angajamentului cu Bucureștiul.

Comunicat

DELA COMISIA DE ARBITRI, LIGA DE SUD

Se pune în vedere tuturor arbitrilor aparținând districtului București, că, conform dispozițiunilor d-lui președinte al federației române de football, toți d-nii arbitri sunt obligați a lua parte la defilarea ce va avea loc astăzi 8 Iunie orele 15 pe terenul A. N. E. F.

Orice neparticipare la această manifestație va fi aspru sancționată.

Președinte, **Jean Petrescu**
Secretar, **George Bușea**

FOOT-BALL

Un match România - Suedia în 1939
Viitorul organizator al Cupei Mondiale se va cunoaşte în 1940

Paris, 7 (prin telefon, dela corespondentul nostru). — Vineri şi Sâmbătă a avut loc în saloanele Automobil Clubului francez, Congresul F. I. F. A.-ei, după consumarea căruia s'a dat presei un foarte laconic comunicat.

Interesându-ne la unul din delegaţi, despre desbaterile ce au avut loc şi hotărîrile luate, am putut obţine următoarele:

O PROPUNERE SUDAMERICANA

Unul din reprezentanţii ţărilor sud americane, a propus — cunoscute fiind disensiunile ce există între federaţiile respective — să se formeze un nou comitet al Cupei, care să soluţioneze diferendele existente şi să permită astfel o normală desfăşurare a viitorului campionat mondial.

Propunerea a rămas însă fără nici un rezultat.

D. LUCHIDE A SUSŢINUT TEZA ELVEŢIANA IN CAZUL WALLACEK

Unul din importantele puncte de pe ordinea de zi a congresului, îl constituia cazul excelentului jucător Wallacek

Rus de origină, acesta a primit de curând cetăţenia elveţiană, însă se afla în aceiaş situaţie cu a lui Baratky, în matchul România-Elveţia din 1934.

După cum se ştie elveţienii au contestat rezultatul de pe teren totuş, trecând peste orice considerente, d. Octav Luchide a susţinut teza foştilor noştri adversari, atitudine ce a fost determinantă în soluţionarea favorabilă a cazului Wallacek.

DEMISII ŞI COOPTARI DE MEMBRI

D. Iohansen (Suedia), din motive particulare se retrage din comitetul permanent al F. I. F. A.-ei, propunând în locul său pe d. Aie Norvegia, care a acceptat.

...ŞI D. GARCIA DURAN

După soluţionarea acestei prime demisii, se produce o alta, a d-lui Garcia Duran, reprezentantul federaţiei de football din Barcelona.

D. Jules Rimet, preşedintele FIFA, elogiază activitatea d-lui Garcia.

Luând apoi cuvântul reprezentantul Spaniei naţionaliste, acesta declară că deşi ideologic se găseşte pe un plan diametral opus d-lui Garcia, totuş nu poate trece cu vederea meritele sale.

O PROPUNERE CU SUCCES A ROMANIEI

Faţă de această descomplectare a comitetului FIFA-ei, d. Octav Luchide propune congresului, după ce în prealabil face o expunere asupra progresului footballului balcanic, admiterea d-lui Andreevici (Iugoslavia), în locul d-lui Garcia Duran.

In unanimitate, congresul a aprobat cererea delegatului român.

VIITORUL CONGRES, VA AVEA LOC IN 1940 LA LUXEMBOURG

Datorită faptului că în 1940 se desfăşoară în Japonia jocurile olimpice, delegatul nipon cere ca viitorul congres al FIFA-ei să aibă loc la Tokio.

Reprezentantul Luxembourgului protestează însă şi argumentează că în 1934 se stabilise ca anul acesta congresul să aibă loc la Luxembourg şi faptul că au cedat onoarea Franţei, le acordă totuş prioritate în viitor.

Congresul găseşte argumentele suficiente şi dă satisfacţie Luxembourgului.

CAND DOI SE CEARTA ŞI... NU EXISTA AL TREILEA

D. Cellio de Barons, delegatul Braziliei cere a se încredinţa ţărei sale, organizarea viitorului campionat mondial.

Acelaş lucru însă, îl pretinde şi d. Linnemans (Germania).

Până la sfârşit însă rămâne să se stabilească în congresul din 1940 la Luxembourg, cui i se va atribui această onoare.

PENTRU ŢARILE CU FOOTBALL NU PREA PRETENŢIOS

O propunere interesantă, care însă nu a fost acceptată, a fost aceea a reprezentantului Portugaliei.

Acesta a cerut ca în viitorul campionat mondial să fie alcătuite seriile de aşa manieră, încât să se permită ţărilor cu un football mai puţin evoluat, a ajunge în turul final.

ROMANIA-SUEDIA IN 1939 LA STOCKHOLM

Profitând de faptul că au avut posibilitatea unor ample discuţii, delegaţii României şi Suediei au ajuns la o înţelegere în sensul ca revanşa România-Suedia, să se joace în lunie 1939 la Stockholm.

Propunerea a fost făcută de suedezi.

Vulturii-Sporting A.C. (Paşcani)
13-0 (10-0)

Dorohoi. — Duminică a avut loc pe stadionul societăţii sportive Vulturii, un match de football între echipa locală „Vulturii" şi formaţia păşcănească Sporting Atletic Club.

In faţa a 800 spectatori, d. Bartolomeu-Cernăuţi a aliniat echipele :

Vulturii : Franc, Haim, Midvichi, Filipescu, Iuş, Olaru, Surugiu, Mendel, Făgădău, Dănciulescu, Nichita (T. Buda).

Sporting : Sachelaru I, Sachelaru II, Bonta, Grumezo, Witner, Iaşca (Manoliu), Slavici, Spătaru, Seiţ, Dumeni, Klaus.

In prima repriză, jocul este foarte viu. In special primele 20 minute când „Vulturii" s'au întrebuinţat la maximum, jocul a oferit spectatorilor faze de rară spectaculozitate.

Scorul a fost deschis de Surugiu din 11 m.

La intervale scurte, au marcat apoi, Făgădău de 4 ori, Dănciulescu, Mendel şi Surugiu de 4 ori.

La sfârşitul primei reprize deci, scorul era 10-0 în favoarea Vulturilor.

In repriza secundă, jocul este mult mai moale, nici-una din echipe nemai-încercând să modifice rezultatul.

Cu toate acestea, „Vulturii" au reuşit să înscrie încă 3 puncte prin Mendel (2) şi Dănciulescu.

Dela învingători s'au remarcat : Surugiu, Mendel şi Olaru, iar dela Sporting, Sachelaru I.

Arbitrajul d-lui Bartolomeu, foarte bun.

Sportul Studenţesc-C. F. R. Radu Negru
5—3 (1—1)

Găeşti, 7. — Pe arena „Parcul Sportiv Găeşti", s'a disputat matchul amical de football între echipa divizionară „C. F. R. Radu Negru", din Piteşti şi Sportul Studenţesc din localitate.

Gazdele practicând un joc superior şi fiind în excelentă condiţie fizică, reuşesc să învingă cu 5-3, după ce la pauză scorul era 1-1.

Punctele au fost marcate pentru Sportul Studenţesc de Câmpeanu (4) şi Ghia (1), iar pentru C. F. R. a marcat Breton (2) şi Muşuroi (1).

M. L. Sz. transmite condoleanţe d-lui Octav Luchide

In cursul zilei de eri s'a primit la F. R. F. A. o telegramă de condoleanţe dela Federaţia ungară de football pentru secretarul general al federaţiei române de football al cărui tată a decedat Duminică.

AZI ARE LOC INMORMANTAREA

Astăzi dimineaţă la orele 11 va avea loc la cimitirul Bellu înmormântarea lui C. Luchide tatăl secretarului general al F. R. F. A.

Cronica rimată
ROMÂNIA—CUBA

„Supra -alimentaţi. Increzuţi. Indolenţi"
Un „trimis special".

Aţi văzut cu toţii cum a fost cu Cuba.
Acum toată lumea vrea să afle buba —
Vrea să ştie care-i... ce pricină-a fost
De-au jucat băeţii chiar aşa de prost ?
S'au şoptit anume fel de fel de chestii...
Toţi buluc se'ndeasă ca să dea acestii
Strasnice enigme un răspuns cu tâlc.
Numai cel ce ştie — ăla tace mâlc !
Ăla nici o vorbă n'a spus — şi nu spune...
Ştie el că dacă vorbele sunt bune,
Apoi nici tăcerea nu-i de lepădat
Şi de-aceia tace — nimic n'a suflat.
Las' să-şi bată capul alţii cât le place...
Las' să se frământe... El e şmecher : tace !
Pe-alţii las' să-i doară inima oricât...
Lasă-i ca să ţipe... să le stea în gât
C'am păţit ruşinea tocmai cu cubanii
Care joacă foot-ball ca... afganistanii !...
Las' pe toată lumea să se sbată 'n vânt...
Omul nostru tace... Mucles... Sfinx... Pământ...
Parcă-i o cetate moartă, din vechime :
Nici un semn de viaţă nu dă pentru nime !...

Ce-au crezut băeţii când s'au dus la joc ?
Că un match s'obţine numai cu noroc ?
Că pe nemuncite poţi să'nvingi în grabă
Pe cubani... fiindcă au echipă slabă ?
Că dacă nu-s tehnici îi încui uşor
Să se minuneze chiar şi-ai lor de scor ?
Au voit s'o facă toţi pe învăţaţii
Şi să le arate joc de demonstraţii,
Joc cu aiureală şi cu fandoseli
Să se mire ăia ?... Proaste socoteli...
Dacă pân'la urmă nu trăgeau cu dinţii
Azi erau acasă şi-i... sminteau părinţii !...

Poate c'a fost altul planul tuturor :
Au luat Toulouse-ul Franţei drept... obor
Şi s'au pus de-avalma toţi pe „soileală"
Şi pe mâncărică şi pe trândăveală
Ca la match să pară dolofani şi graşi,
Grei, obezi şi leneşi — iar nu... nărăvaşi.
...Parcă-a fost să-i ducă nu'n ţara luminii
Ci la târgul cela... „muntele Găinii" !...

Dacă din echipă cel mai bun din toţi
A fost bietul Dobai — ce fel mai socoţi
C'au jucat atuncea restul de vedete ?...

Dacă stai şi cugeţi singur, pe 'ndelete,
Atunci poţi să afli chiar şi dumneata
Că nimic pe lume — azi şi altcândva —
Nu se poate face fără-un pic de suflet.
Cine nu se sbate crunt, fără răsuflet,
Cine nu dă totul ca să ia... puţin,
Ăla mai degrabă doarmă dus. Amin !
Marile victorii nu cad pleaşcă 'n palmă...
Când te simţi oleacă nu ieşi într un hal, mă !...
Ca să râdă lumea toată într'un glas
Că asudă alţii şi tu mergi la pas...

...Şi'apoi cum te rabdă inima pustie
Când ştii că departe, undeva, pe-o glie
Frământată'n soare de aceleaşi mâni
Bat atâtea inimi ...şi că sunt bătrâni
Şi copii ce-aşteaptă să te porţi cu fală ?...
Când atâtea gânduri dau spre voi năvală
Şi se'nduioşează toate pentru voi —
Nici atâta lucru să nu fiţi : eroi ?...

Aţi văzut cu toţii cum a fost cu Cuba...
Astăzi lumea-şi bate capul s'afle buba.
Ba că-i asta buba — ba că buba-i ici...
Buba-i numai una : inimi de pitici !...

Valmar

Citiţi
UNIVERSUL SPORT

Matchul România-Cuba văzut de Gazzetta dello Sport

„Gazzeta dello Sport", în numărul său de Luni, scrie următoarele despre matchul România-Cuba:

REZULTATUL ESTE FOTOGRAFIA MATCHULUI

România şi Cuba vor trebui să rejoace întâlnirea, 120 de minute de joc ne fiind suficiente pentru a da un învingător

Scorul — de altfel — redă fidel fizionomia partidei care în ce priveşte latura technică a prezentat un interes scăzut.

Prin echilibrul forţelor în câmp, întâlnirea a fost vioaie şi în unele momente emoţionată.

Cubanii, pe care nu-i ştiam jucători pe primul plan, a avut acţiuni în stil frumos, şi au făcut mare impresie printr'un excelent pas de cap.

De altă parte, românii au arătat tehnica mai bună şi ar fi avut sigure ocazii de succes, dacă arbitrii ar fi fost mai precişi în shoturile la poartă.

Şedinţa de aseară a comitetului federal

(Urmare din pagina I-a)

numai echipele clasate la locurile 7, 8, 9 şi campionii din divizia B, iar în etapa II-a vor intra şi cele dela locurile 5 şi 6.

PROGRAMUL PRIMEI ETAPE

După stabilirea criteriului şi după desemnarea echipelor s'a procedat la alcătuirea programului primei etape în felul următor:

12 IUNIE (TUR)

Lugoj: Vulturii—Crişana (A).

Brăila: Dacia Unirea—Tricolor C. F. P. V. (B).

Reşiţa: U. D. R.—A. C. F. R. (C).

Oradea: C.A.O.— Jiul (D).

Se poate observa foarte bine cum a fost alcătuit acest program: campionii din divizia B joacă în contra echipelor din locurile 9, iar 7 şi 8 din fiecare serie joacă între ele.

Returul acestor partide se va disputa la 19 Iunie.

ETAPA DOUA...

...se va disputa la 26 Iunie (tur) şi 3 Iulie (retur) după următorul program:

Sp. Studenţesc — B.
Universitatea — B.
Unirea Tricolor — C.
Phönix — D.

Terenurile acestor jocuri se vor trage la sorţi ulterior.

CINE SE CALIFICA PENTRU VIITOAREA DIVIZIE A

Cei patru învingători din etapa II-a se vor califica echipe a diviziei naţionale pentru viitoarea serie de 12 echipe a diviziei naţionale A.

UN MATCH AMANAT

Cum spuneam mai sus, turneul va începe chiar Duminică aceasta.

Insă partida C.A.O.—Jiul nu se va disputa întrucât orădanii nu-l au pe jucătorul Covaci şi acesta nu se poate reîntoarce dela Toulouse deoarece n'are paşaport individual.

Intrucât jocul va fi amânat pentru 19 Iunie.

FARA BAREMURI!

Toate aceste partide se vor disputa după noul regulament al federaţiei, adică fără baremuri. Fiecare echipă se va deplasa pe cont propriu.

RECURSUL CAO-ULUI RESPINS

Gruparea arădeană CAO, după cum se ştie, introdusese recurs contra deciziei prin care se dăduse câştigat matchul cu Chinezul dela Oradea — match rămas omologat cu rezultatul de pe teren de 4-1 în favoarea timişorenilor, — în urma căruia Phoenix a schimbat locul cu Chinezul.

Luându-se în discuţie, recursul orădenilor a fost respins, astfel că Chinezul rămâne definitiv în locul patru.

RECURSURI RESPINSE

Luându-se apoi în discuţie recursurile jucătorilor Stângu şi Neagu, acestea au fost respinse ca nefondate.

Aceiaş situaţie a avut şi recursul d-lui Ladislau Orawetz.

PROBLEMA CAMPIONATULUI DIVIZIEI B NU A FOST SOLUŢIONATA

Una din importantele probleme ce figurau pe ordinea de zi a acestui comitet federal, era şi aceia a soluţionării viitoarei formule a disputării campionatului diviziei B.

Ea însă, nu a fost soluţionată.

UN COMITET FEDERAL IN IULIE

Problema urmează a fi reluată într'un viitor comitet federal, ce va fi fixat în prima parte a lunei Iulie, după consumarea turneului de calificare, ce se va termina, după cum am scris mai sus, la 3 Iulie.

COMITETUL A RESPINS ŞI RECURSUL SPORTULUI STUDENŢESC

Inainte de judecarea recursului Sportului Studenţesc d-nii Jean Lucescu, A. Căpăţână şi d. A. Fulga (membru cotizant la Juventus) s'au recuzat, iar d. col. Davilla a fost recuzat de Sportul Studenţesc pentru motivul de a fi anticipat decizia comitetului Federal.

Recursul studenţilor a fost respins cu 4 voturi contra 2 pe motiv că „deciziile arbitrului sunt inapelabile şi nici el nu poate reveni asupra lor".

Au votat pentru respingere dd. V. V. Tilea, Fărcăşan, Bărbat şi Birăescu, iar contra dd. maior Gh. Brezeanu şi P. Nedelcovici.

In urma acestei decizii, Juventus a rămas la locul 4.

ARBITRUL STANCESCU TRIMIS IN JUDECATA COMISIEI DISTRICTUALE

In continuare, recursul introdus de arbitrul Stăncescu a fost respins, fiind trimis, pentru faptele cunoscute, în judecata comisiei districtuale.

Comitetul federal şi-a încheiat lucrările la ora 2.30 noaptea.

ULTIMA EXPRESIE A AUTOMOBILISMULUI:

LINIA AERODINAMICĂ

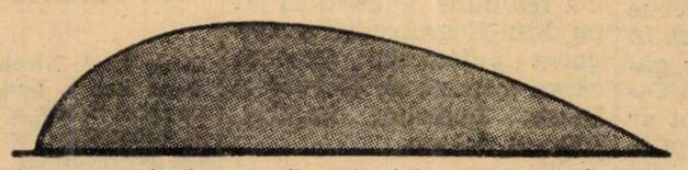

1 — Un corp ideal aero-dinamic înjumătăţit, întâmpină cea mai mică rezistenţă de aer, mergând pe drum.

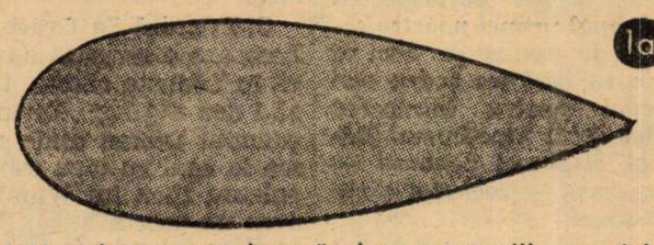

1a — Văzut de sus, se observă clar avantagiile spaţiului mare la un corp ideal aero-dinamic.

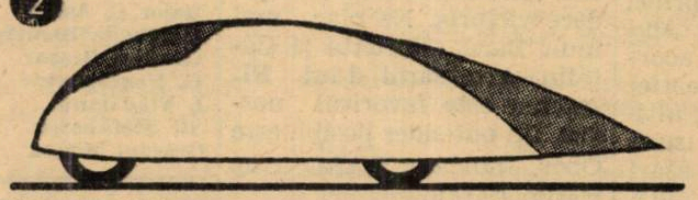

2 — Un automobil de această formă ar impiedica însă circulaţia, şi ar fi prea greu, deci maşina trebue să se acomodeze cerinţelor şoselei, fără a pierde avantagiile sus-numite.

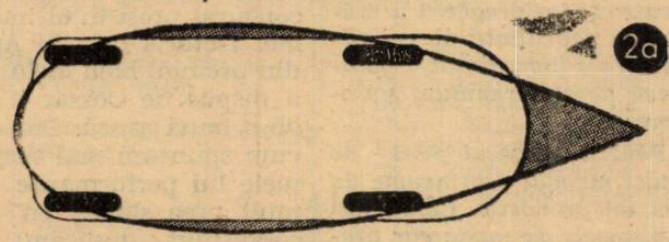

2a — Acestea sunt: interiorul mare, cu locuri comode, la o lungime şi greutate minimă, precum şi economie de benzină la toate vitezele.

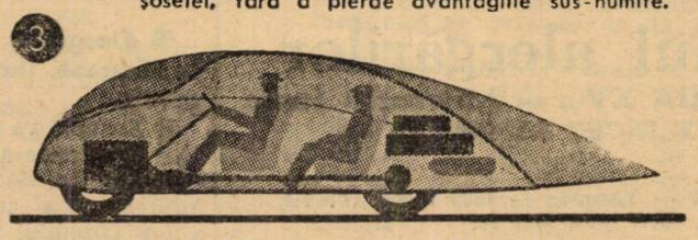

3 — Aceasta devine posibil prin forma aero-dinamică, cu care se obţine o rezistenţă redusă a aerului, siguranţă în mers şi economie.

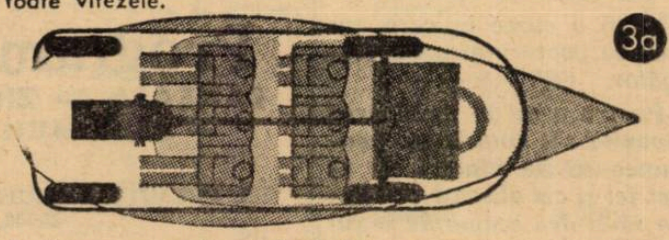

3a — Deci forma aero-dinamică oferă locuri pentru şase persoane cu bagaj, consumaţie minimă de benzină şi ulei, precum şi viteză mare la drum.

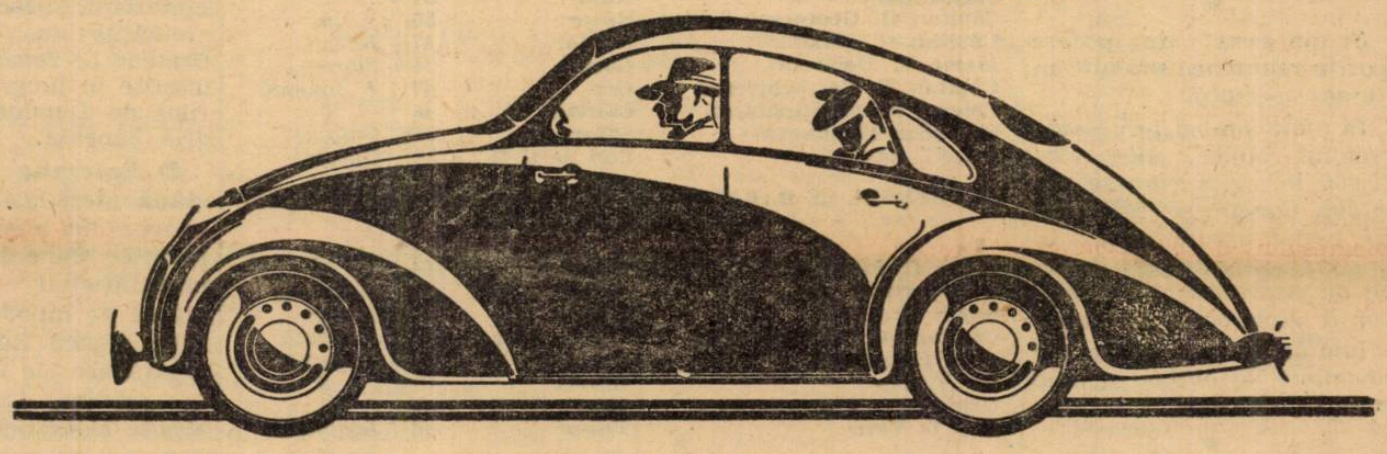

ADLER

2,5 LITRI — ŞASE CILINDRI — 58 CAI PUTERE

6 locuri. Consumaţie medie pro 100 km. 12–15 litri. Viteză de durată pe auto-stradă 110 km. pe oră. Viteză maximă cronometrată cca. 125 km. pe oră. Suspensie ideală. Roţi independente. Frână hydraulică. Gresaj automat

RDA

REPREZENTANŢĂ DE AUTOMOBILE — SOCIETATE ANONIMĂ ROMÂNĂ
BIROUL ŞI GARAJ: BUCUREŞTI II, STRADA GRIGORE MANOLESCU No. 21 — TELEFON: 3.5036
EXPOZIŢIE: BUCUREŞTI III, BULEVARDUL TAKE IONESCU No. 6 (Palatul Ciclop) — TELEFON: 2.9223
Adresa telegrafică: AUTOL

Azi, la Băneasa: Ziua eleganței

Se aleargă premiul Modei

Festivitatea eleganței își găsește astăzi desfășurarea pe câmpul primei noastre societăți de pur sânge. Nici că se putea găsi un cadru mai adecuat pentru întrecerea modei decât hipodromul Băneasa, el însuși denumit — și pe drept — cochetul câmp dela șosea.

In vederea evenimentului de astăzi, Jockey-Clubul a făcut intense pregătiri urmărite cu febrilitate de cei cărora li s'a încredințat organizarea acestei reuniuni mondene.

Pentru succesul zilei de astăzi nu mai este nevoie de nici un pronostic. Ca în toți anii, casele de mode vor prezenta tot ceeace au mai nou și mai modern.

Va fi o cursă în care cu greu se poate indica un câștigător.

Pentru a se da amploarea cuvenită s'a hotărît ca reuniunea să fie filmată. In acest fel și cei absenți vor putea să-și dea seama de luxul de rochii și modele prezentate astăzi după amiază.

*

Și din punct de vedere sportiv reuniunea promite un frumos spectacol.

In afara probei principale, premiul Modei, *alocat cu 70.000 lei și în care se vor întâlni Corsar și Mitsouko III, restul programului conține încă șase alergări deosebit de atracțioase. Partanții vor fi numeroși și de clasă.*

Iată atâtea puncte cari vor contribui la obținerea unui succes desăvârșit.

*

1. **Premiul Biscuit.** Saturnus reprezintă clasa în acest lot. Trebue însă să dea mari descărcări adversarilor săi din cari Jessica și Martor ne plac cel mai mult.. Vom acorda încrederea armăsarului din Santorb. Indicăm: SATURNUS, **Martor, Jessica.**

2. **Premiul Le Baratero.** Boshko a învins pe Puișor dându-i 3½ kgr. Astăzi se găsesc la 4 kgr. Față de Goblin armăsarul d-lui Leon Grigorescu are un frumos avantaj primind dela acesta 8½ kgr. A concurat însă nemulțumitor în toate eșirile. Poate monta lui Vincent să supleeze lipsei de calitate arătată până în prezent. Vom alege pe Ghiauroaica. Indicăm: GHIAUROAICA, **Boshko.**

3. **Premiul Flag.** Mița, Răzvrătit, Cremene și Străjer debutează. Dintre caii cari au concurat public Etiquette, Cocotte și Melitta s'au arătat superioare adversarilor de astăzi. Intre acestea Cocotte și Etiquette ne plac mai mult. O preferăm pe prima. Indicăm: COCOTTE, **Etiquette**, Melitta.

4. **Premiul Modei.** Alergarea se reduce la un duel Corsar—Mitsouko III. Iapa d-lui Schwartz trebue să dea 5½ kgr. surului din Favara. Cum acestea se împacă mai bine cu distanța și are la activ și frumoasa performanță din Derby îl instalăm favoritul nostru. Indicăm: CORSAR, **Mitsouko III.**

5. **Premiul Sa Grace.** My Lass are o serioasă adversară în Lăcusta căreia trebue să-i dea 6½ kgr.. Invinsă în premiul Dianei unde se găsea la egal cu iapa d-lui Ottulescu fiica lui Winalot ar avea un ușor avantaj. Noi acordăm încrederea totuși iepei din Finglas. Brânceni a concurat prost în ultima vreme. Victoria dela 21 Aprilie, din premiul Meli Melo când a dispus de Corsar îi acordă o bună șansă. Dar astfel cum spuneam mai sus, ultimele lui performanțe sunt mult prea slabe. In atari condițiuni, indicăm: MY LASS, **Lăcusta,**

6. **Premiul Teilor.** Sanda Băbuca și Răzor sunt caii cursei. Deși învinsă în ultima reuniune de Costinel iapa d-lui Negropontes a concurat mulțumitor. Credem că va dispune de Băbuca și Răzor. Indicăm: SANDA, **Băbuca**, Răzor.

7. **Premiul Garoafa.** O alergare deschisă în care toți caii sunt capabili să-și adjudece victoria. Ne plac mai mult Bard, Glorietta și Cătălin. Armăsarul d-lui Nirescher este favoritul nostru. Un out-sider posibil este Obor. Indicăm: BARD, Glorietta, Cătălin.

Programul alergărilor

BANEASA — ZIUA XV-a — Miercuri 8 Iunie
— ALERGĂRILE INCEP LA ORA 15 —

I. PREMIUL BISCUIT — Vânzare — 1500 metri (P. V.)
20000, 4000, 2000, 1000 lei

Lt.-col. Berlescu	Fa	56	*Garner*
T. Câmpeanu	Jessica	46	*0*
Costea Ion	Nuța	34½	*?*
Căpitan O. Georgescu-Saidac	Răzor	56	*0*
Căpitan G. Maxim	Martor	47½	*Iosza*
Maior V. Moisescu	Corina	34½	*Florescu*
Căpitan C. Paraschivescu	Orz	47½	*I. Ionescu*
Colonel Polizu-Micșunești	Ciurlan	48	*0*
R. Polizu-Micșunești	Saturnus	63½	*Vincent*
Col. G. Săvoiu	Zori de zi II	38	*Oprescu*

II. PREMIUL LE BARATERO — (W.-H'cap — 1800 metri (P. N.)
25000, 5000, 2500, 1200 lei

Maior C. Aslan	Boccacio	64	*0*
I. Grigorescu	Credința	61	*Huțuleag*
Grajd Brașov	Goblin	60½	*Mullot*
Căpitan A. Cosntantinescu	Ghiauroaica	54½	*Horwath*
Leon Grigorescu	Doshko	52½	*Vincent*
Gr. Mircea	Acacia	51½	*0*
Căpitan C. Paraschivescu	Orz	49	*0*
Căp. O. Vovu	Puișor	48½	*Logofătu*

III. PREMIUL FLAG — Alergare mixtă — 900 metri (L. D.)
25000, 5000, 2500, 1200 lei

T. Câmpeanu	Mița	55½	*Logofătu*
Al. Emanoil	Fioretta	49	*Huțuleag*
Căp O. Georgescu	Răzvrătit	54½	*Vincent*
Grajdul Mircea	Cremene	55½	*x*
I. Dulberger	Etiquette	51	*Mullot*
C. Botea și cpt. Șeicaru	Molitta	49	*Urdăreanu*
A. Hananel	Vigo	55	*0*
J. Karmitz	Străjer	54½	*Garner*
G. Negropontes	Cocotte	55	*Cucu*
Colonel Polizu-Micșunești	Ciocârlan	52½	*Crișan*
Col. Em. Săvoiu	Dumneaei	47	*Tănase*

IV. PREMIUL MODEI — 2400 metri (P. V.)
70000, 14000, 7000, 3500 lei

Herghelia Cărăpciu	Getta	44½	*Huțuleag*
Herghelia Scroviște	Codru	55½	*Ilinca*
Herghelia Scroviște	Corsar	46	*Cucu Ar.*
J. Karmitz	Hop și eu	54½	*0*
J. Karmitz	Ostaș	55	*0*
R. Polizu-Micșunești	Li	46	*0*
Colonel G. Săvoiu	Luța	54½	*G. Horvath*
S. Schwartz	Foulaubin	55½	*0*
S. Schwartz	Buburel	58½	*0*
S. Schwartz	Mitsouko III	51½	*Vincent*
St. Ștefănescu	Scârbă Mică	59½	*Toth B.*

V. PREMIUL SA GRACE — Alergare mixtă — 1700 metri (P.N.)
30000, 6000, 3000, 1500 lei

Herghelia Brânceni	Brânceni	56½	*0*
Herghelia Cislău	Mayar	55	*Urdăreanu*
Herghelia Scroviște	Lăcusta	48½	*Huțuleag*
D. Mironescu	Glorietta	55	*0*
G. Negropontes	Obor	56½	*0*
Em. Ottulescu	My Lass	55	*Cucu Ar.*
Radu Polizu Micșunești	Li	55	*0*
I. Vlădăianu	Frunză	53½	*Garner*

VI. PREMIUL TEILOR — (W.-H'cap) — 1500 metri (P. V.)
25000, 5000, 2500, 1200 lei

G. Negropontes	Tini	64	*0*
R. Polizu-Micșunești	Li	62½	*?*
Herghelia Cislău	Mayar	61	*0*
S. Schwartz	Caiafa	59½	*Vincent*
O. Georgescu Saidac	Răzor	59½	*Ilinca*
T. Câmpeanu	Marmara	58½	*Logofătu*
R. Polizu-Micșunești	Aluna	55½	*Garner*
S. Schwartz	Spătar	55	*G. Enescu*
T. Marinescu	Hoțoaica	54	*Huțuleag*
G. Negropontes	Sanda	53½	*Cucu Ar.*
Colonel M. Slomnescu	Necaz	53	*A. Enescu*
Lt.-col. Tr. Romano	Băbuca	50	*Mullot*
Colonel G. Săvoiu	Zori de Zi II	45	*0*
Colonel Polizu-Micșunești	Ciurlan	45	*Crișan*

VII. PREMIUL GAROAFA — Handicap — 1600 metri (P. N.)
30000, 6000, 3000, 1500 lei

D-na V. Z. Nicolau	Răvaș	69	*0*
D-na Zoe I. Lungu	Weekend	62½	*Horvath*
Grajdul Romy	Parabola	62½	*Iosza*
S. Schwartz	Foulaubin	62	*Vincent*
Ch. Nirescher	Bard	61½	*Huțuleag*
A. și E. Rieber	Très Pratique	59	*?*
S. Schwartz	Onuța	58	*0*
A. Hananel	Carmen	55	*0*
D. Mironescu	Glorietta	55	*Garner*
Maior C. Aslan	Boccacio	54½	*G. Enescu*
Herghelia Scroviște	Cătălin	53½	*N. Ilinca*
Grajdul Brașov	Goblin	51½	*0*
G. Negropontes	Obor	51½	*Cucu Ar.*
I. Vlădăianu	Frunză	49½	*0*
St. Ștefănescu	Meșteru Man	45½	*Logofătu*
Grajdul Mircea	Acacia	42	*0*

INFORMAȚIUNI

● **Alergările de astăzi de la Băneasa, încep la ora 15 precis.**

● *Eventul* va funcționa astăzi în cursele a 2-a cu a 3-a (premiul Le Baratero și premiul Flag) și cursa a 6-a cu a 7-a (premiul Teilor și premiul Garoafa).

● *Astăzi* se publică la Secretariatul Jockey-Clubului greutățile în *handicapurile Crinilor, La Vedette* și *Secueni,* înscrise în programul alergărilor de Duminecă 12 Iunie dela Băneasa.

● **Federația equestră română oferă astă seară un banchet în onoarea participanților Concursului Hipic internațional care începe mâine pe hipodromul Societății Hipice Române. Banchetul are loc la ora 20,30 în grădina Luxandra din strada Doamnei.**

● *La Herghelia* d-lui G Ciolac s'a născut un armăsar din Centurion Molodoi și Florika căruia i s'a dat numele de Favorit.

● *A apărut* Buletinul Oficial al Alergărilor de trap nr. 10 care conține programul reuniunilor dela Floreasca din zilele de 18, 22, 25 și 30 Iunie.

● *PARIUL AUSTRIAC de eri dela Băneasa-Trap s'a închis la suma de 72.130 lei. Va continua Luni 11 Iunie cu prilejul ultimei reuniuni a Societății Hipice Române, din această lună.*

● Eri la Băneasa-Trap, s'au plătit la event, cotele:

TRIBUNA

Iubita—Du-te 39.
Du-te—Dâmb 96.
Dâmb—Havana 56.
Havana—Peceora 46.
Peceora—Brebenea 350.
Brebenea—Oborean 388.
Oborean—Pinkerton 76.

PELUZA

Iubita—Du-te 160.
Du-te—Dâmb 133.
Dâmb—Havana 49.
Havana—Haron 42.
Haron—Peceora 63.
Peceora—Brebenea 488.
Brebenea—Oborean 202.
Oborean—Pinkerton 48.

● Eri la Băneasa-Trap, s'au plătit la pariul ordinei, cotele:

Du-te—Pock 168.
Dâmb—Elena 65.
Havana—Legionar 75.
Peceora—Ciclop 129.
Oborean—Baron 166.

● La „Pariul Oraș" din str. Matei Millo 2 se primesc pariuri simple și martingale,

● Au fost pedepsiți eri la Băneasa Trap:

A fost amendat cu 100 lei V. Andreyevsky pentru nesupunere la start în Pr. Ofelia.

N. CERKASOFF cu 100 lei pentru nesupunere la plecare în Pr. Ofelia.

GH. GHINEA cu 100 lei pentru că Avanti III a alergat în Pr. Orhei sub culori schimbate.

S'a dat un avertisment aprentis-ului S. Cobeliac pentru că nu s'a prezentat la vizita medicală.

● Eri la Băneasa-Trap au fost distanțați:

CASATCA dela locul 2 pentru că a galopat de 4 ori în parcursul PR. ORAȘTIE.

LUNA II în parcursul Pr. Ocnița pentru mers neregulat.

ISABELA dela locul 3 în Pr. On, pentru mers neregulat.

● *Și-au schimbat recordul carierii:*

BREBENEA cu 4 zecimi de secundă; noul record 1.29.4.

OBOREAN cu 6 zecimi de secundă; noul record 1.37.1.

EXTRA cu 1 secundă; noul record 1.38.5.

Cu 66.414 lei începe astăzi jocul austriac

Pariul austriac continuă astăzi la Băneasa. Jocul începe cu 66.414 lei și cuprinde cele 7 alergări ale programului. Este probabil ca pariul să ajungă la 120.000 lei.

Hipism

Eri la Băneasa-Trap

Haron a câștigat Premiul Vadul Crișului

Valodi Andreyevsky a câștigat patru alergări

Reuniunea de eri dela Băneasa-Trap a prezentat un pronunțat caracter festiv.

Prezența pe program a premiului „VADUL CRIȘULUI", a integrat această reuniune în concernul manifestărilor de dragoste a tuturor sportivilor țării față de SUVERANUL lor.

Anticipând cu o zi istoricul eveniment al celei de a 8-a aniversări a Restaurației, Societatea Hipică Română a făcut să se alerge în probă principală a zilei, Premiul VADUL CRIȘULUI spre comemorarea acelei scumpe zile în care MAJESTATEA SA REGELE CAROL II a pus pentru prima oară — în calitate de Rege al tuturor românilor — piciorul pe pământ românesc în acel sat din Valea Crișului, sat căruia Dumnezeu I-a hărăzit să intre în istorie prin această fericită întâmplare.

Un public numeros și entusiast a ținut să asiste la această înnălțătoare manifestare de dragoste pentru sportivul său Suveran.

Caracterul festiv a mai provenit și în urma faptului că numeroși oaspeți — ofițeri veniți să participe la concursul hipic internațional — au ținut să asiste la această reuniune.

Proba principală a programului, PREMIUL VADUL CRIȘULUI, a revenit conform previziunilor generale, lui Haron care și-a biruit cu manifestă desinvoltură adversarii opuși.

Faptul că a biruit nu spune atât de mult, pe cât spune stilul acestei victorii și faptul că fiul lui H. P. a marcat recordul de 1.24 când încă dela intrarea în linia dreaptă a mers în voe ne mai fiind amenințat de nici un adversar.

Suntem siguri că dacă ar fi fost silit să se întrebuințeze serios pe întreg parcursul, Haron ar fi putut să meargă sub 1.23.

Completamente refăcut Haron tinde să-și reia locul de frunte în rândul trăpașilor ce activează pe câmpurile noastre de curse.

Un incontestabil merit în refacerea acestui excelent produs al crescătoriei naționale, are Valodi Andreyewsky, antrenorul și conducătorul lui.

De altfel [illegible] eri a fost foarte darnic[illegible] cu el căci pe lângă Haron, a mai condus la victorie încă 3 câștigători.

Acest șir de 4 victorii într'o zi, pune în frumoasă lumină calitățile profesionale ale lui Valodi Andreyewsky.

*

PR. OLANEȘTI. Datorită handicapului inițial, Dacia a condus ostilitățile pe primul kilometru fiind urmată de Măgura, Zenit și Iubita. La intrarea în ultimul ocol, cea de-a treia a trecut în fruntea plutonului și s'a dus neștingherită la sosire. In spatele pensionarei lui Slobozenco s'au plasat în ordine Măgura și Zenit. Dacia a rămas a patra.

2. PREMIUL OFELIA a adus un surprinzător eșec al marei favorite Trixie. Galopând în trei rânduri, fiica lui Baka și-a compromis frumoasa șansă teoretică pe care o avea și a permis lui Gruia — singurul adversar ce i-a fost opus — să recolteze o victorie comodă.

3. PR. ORAȘTIE. Prima care s'a pus pe picioare a fost Casatca. Fiica lui Bandi a luat conducerea imediat după darea plecărei fiind urmată la scurte intervale de Pock și Du-te. Această ordine, în ciuda a trei galopuri date de Casatca, s'a păstrat până la intrarea în ultimul ocol, unde Pock a luat un lung galop ieșind din alergare. Pe linia dreaptă, Du-te a atacat și în lupta angajată Casatca a mai galopat odată fiind distanțată. In urma acestui fapt, Pock a fost declarat al douilea, iar Domnica a treia.

4. PR. OCNIȚA. Dâmb și Sorana galopând imediat după darea semnalului de plecare, Luna II a luat conducerea urmată de Elena și Lin. Mergând în alură nereglementară, Luna II a fost distanțată și în urma acestui fapt oprită, conducerea fiind preluată până la intrarea în linia dreaptă de Elena care a cedat la primul atac al lui Dâmb. Sorana a fost a treia, precedând pe Lin.

5. PR. ORȘOVA. Durdulia urmată de Legionar și Havana care a refăcut repede handicapul inițial, a condus până în ultimul ocol unde a fost depășită de Havana și imediat după aceea și de Legionar.

Pe linia dreaptă, Havana a câștigat ușor, iar Legionar deși a galopat și-a păstrat locul al douilea înaintea pensionarei lui Corol.

6. PR. VALEA CRIȘULUI. Ideal urmat de Amsel și Haron a condus până pe partea opusă tribunei unde a fost depășit de Haron și Amsel. Din acest moment, lupta pentru victorie n'a mai existat. In schimb locurile din plase au fost viu disputate de Amsel, Citronat Gordon și Blondella, cari după mare luptă au terminat — despărțiți prin intervale scurte — în această ordine.

7. PR. OMEGA. Ciclop galopând imediat după darea plecărei, Igor talonat de aproape de Jarvis a condus pe prima parte a parcursului urmați la două-trei lungimi de Peceora și Ciclop. Leaderii galopând, conducerea și-a asumat-o Peceora urmată de Ciclop. Ordinea nu s'a mai schimbat până la potou, în ciuda repetatelor eforturi făcute de Slobozenco cu Ciclop. Igor a terminat al treilea, iar Jarvis a patra.

8. PR. ON a fost cea mai spectaculoasă alergare a zilei. Din plecare Bruma II a condus urmată de Isabela și Dorita Mea până pe partea opusă tribunei unde Brebenea a trecut de Dorita Mea, iar Margaret T și Primrose își ameliorau poziția. Pe ultimii cinci sute de metri plutonul s'a regrupat iar pe linia dreaptă după o luptă prelungită până pe linia de sosire Brebenea a câștigat de puțin dar sigur asupra lui Primrose care preceda de un cap pe Isabela distanțată pentru mers neregulat. In acest mod, a treia a fost declarată Margaret T care ar fi fost extrem de periculoasă dacă n'ar fi galopat pe linia dreaptă.

9. PR. ORHEI REP. 1-A. Oborean profitând de un galop luat de Extra a luat conducerea pe care a păstrat-o pe întreg parcursul. In spatele lui s'au războit crâncen pentru locul al douilea, Baron și Extra.

Finalmente pensionarul lui Dobrescu și-a conservat un scurt avantaj.

10. PR. ORHEI REP. 2-a. Până pe partea opusă tribunei, a condus Igen urmată de Valona. Aci au fost depășite de Peter Worthy și Pinkerton, iar din fundul plutonului a înaintat puternic Kalifa. Deși a galopat odată la intrarea în linia dreaptă, Pinkerton a profitat de o greșeală comisă de Peter Worthy în apropierea sosirei, recoltând o victorie comodă și norocoasă în acelaș timp. Kalifa a fost al treilea precedând pe Busuioc.

Marele Premiu al Primăverei a fost câștigat de Sirtam

La Saint-Cloud s'a alergat Luni 6 Iunie, Marele Premiu al Primăverei, dotat cu alocația de 150.000 franci. Distanța cursei a fost de 2400 metri. Alergarea a întrunit la start 10 concurenți și a revenit unui out-sider, SIRTAM, armăsar de 5 ani al d-lui Georges Courtois.

A fost încălecat de R. Perrin.

A doua- s'a plasat campioana iepelor de 3 ani, Asheratt a Baronului Ed. de Rotschild care a precedat cu un gât pe Il Ka Cha, armăsarul de 3 an[illegible] al Contelui O. de Rivaud.

IATA R[illegible]EZULTATUL

1. SIRTAM [illegible] (R. Perrin) 55 kgr.
2. Asheratt [illegible] (P. Villecourt) 49½.
3. Il Ka C[illegible]ha (A. Dupint) 47½.

Neplasați: Elbronz, Con[illegible] Zurs, Alfredo, de Medici, [illegible]illon, Lorenzo Regulus, Adien, 10 partanți. [illegible] Câștigat 3/4, gât, 1½ lungime.

Cota: 20[illegible] franci pentru [illegible]1, 29, 12, 18 10.

REZULTATUL TECHNIC

Băneasa-Trap — Ziua VII-a, Marți 7 Iunie

PREMIUL OLANEȘTI — Condiție — 1700 metri — 14.500 lei
(15:35) 10000, 2500, 1200, 800 lei

1	Iubita	1840	2.58^{4}	1.37	*Slobozenco*	12	16
2	Măgura	1720	59^{6}	44^{4}	*Trifulescu*	63	47
3	Zenit	1800	59^{9}	39^{9}	*Andreyevsky*	296	167
4	Dacia	1700	3.01^{6}	46^{4}	*Podoleacov*	73	57
	Diadia Lul	1760	07	46^{3}	*Dobrescu*	196	142
	Desiș	1720	10^{5}	50^{6}	*G. Ghinea*	246	205
	Tais	1740	oprită	—	*Zabelin*	246	342

Iubita (Bandi și Iasca) aparține d-lui **M. Stănciulescu**
Pariu Mutual: Tribună: 12, 13, 18; Peluză: 16, 14 23 lei

PREMIUL OFELIA — Condiție — 2100 metri — 18.000 lei
(15:56) 11000, 3000 lei

1	Gruia	2160	3.10	1.28	*Andreyevsky*	37	49
2	Trixie	2180	$.12^{2}$	28^{3}	*Cerkasoff*	10	10

Gruia (Strolch și Grija) aparține **Hergheliei Rușețu**
Pariu Mutual: Tribună: 37; Peluză: 49 lei

PREMIUL ORAȘTIE — Grupa E. — 1700 metri — 13.000 lei
(16:17) 9000, 2300, 1000 lei

1	Du-te	1700	2.35^{6}	1.31^{7}	*Crotenco*	49	86
2	Pock	1700	37^{2}	32^{5}	*G. Crainic*	20	23
3	Domnica	1700	47^{7}	38^{7}	*G. Ghinea*	114	78
d	Casatca	1700	36^{4}	32	*M. Pavlic*	20	13

Du-te (Georges Willy și Doamna) aparține d-lui **L. Rousso**
Pariu Mutual: Tribună: 49, 13, 12; Peluză: 86, 16, 11 lei

PREMIUL OCNIȚA — Grupa A. — 1700 metri — 9.500 lei
(16:41) 7000, 1400, 700, 400 lei

1	Dâmb	1700	3.00^{6}	1.46^{3}	*Andreyevsky*	14	19
2	Elena	1700	01^{5}	46^{8}	*Gh. Ghinea*	318	247
3	Sorana	1700	03^{5}	47^{0}	*Podoleacov*	45	28
4	Lin	1700	09^{4}	51^{4}	*Rădulescu*	1496	453
d	Luna II	1700	oprit	—	*I. Crotenco*	35	31

Dâmb (Bandi și Doamna) aparține **Grajdului Cerni**
Pariu Mutual: Tribună: 14, 12, 26; Peluză: 19, 12, 30 lei

PREMIUL ORȘOVA — Handicap — 2200 metri — 18.000 lei
(17.04) 12000, 3000, 1500, 1000 lei

1	Havana	2320	3.26^{8}	1.29^{1}	*Andreyevky*	36	29
2	Legionar	2240	29^{4}	35^{5}	*Slobozenco*	20	23
3	Durdulia	2200	29^{8}	35^{4}	*S. Corol*	26	26
4	Pinkerton	2200	30^{2}	35^{5}	*Gavrilescu*	90	98

Havana (Texas și Hanerl) aparține d-lui **I. Tulcianov**
Pariu Mutual: Tribună: 36, 12, 11; Peluză: 29, 18, 12 lei

PREMIUL VALEA CRIȘULUI — Record — 1700 m. — 27.000 lei
(17:31) 18000, 5000, 2700, 1300 lei

1	Haron	1760	2.37^{8}	1.24	*Andreyevsky*	11	12
2	Amzel	1720	31^{1}	27^{8}	*M. Pavlic*	130	190
3	Citronat Gord	1780	31^{2}	25	*N. Cerkasoff*	72	44
4	Blondella	1720	31^{3}	26^{1}	*T. Marcu*	307	253
	Gretelbub	1760	31^{6}	26^{1}	*Dobrescu*	615	608
	Ideal	1700	32^{2}	29^{5}	*N. Gaidaev*	75	84
	Szelvesz	1720	depart	—	*Komarnițky*	3079	3040

Haron (H. P. și Hanerl) aparține **Grajdului Cerni**
Pariu Mutual: Tribună: 11, 11, 18; Peluză: 12, 11, 28 lei

PREMIUL OMEGA — Condiție — 2100 metri — 16.000 lei
(17:55) 11000, 3000, 1200, 800 lei

1	Peceora	2200	3.22^{1}	1.31^{9}	*L. Grünwald*	52	20
2	Ciclop	2140	24^{9}	35^{7}	*Slobozenco*	38	35
3	Igor	2160	26	35^{4}	*Komarnițky*	366	125
4	Jarvis	2160	26^{4}	35^{9}	*G. Ghinea*	14	14

Peceora (Hârtop și Gordania) aparține d-nei **A. Ionescu**
Pariu Mutual: Tribună: 50, 20, 16; Peluză: 52, 19 16 lei

PREMIUL ON — Handicap — 2100 metri — 18.000 lei
(18:19) 12000, 3500, 1500, 1000 lei

1	Brebenea	2160	3.12^{8}	1.29^{3}	*N. Gaidaev*	66	142
2	Primrose	2180	12^{8}	29^{4}	*T. Marcu*	202	656
3	Margaret T.	2220	13^{6}	27^{3}	*N. Cerkasoff*	45	46
4	Talaz	2160	13^{7}	29^{7}	*Dumitrescu*	87	149
	Pock	2140	14^{5}	30^{6}	*G. Crainic*	106	59
	Bruma II	2100	15^{8}	35^{3}	*Komarnițky*	73	64
	Dorita Mea	2160	22^{5}	35^{3}	*S. Corol*	39	48
	Ieroșca II	2140	23	34	*Slobozenco*	130	55
	Naplopo	2220	24^{8}	32^{1}	*D. Dobrescu*	112	182
d	Isabela	2120	12^{9}	31	*I. Crotenco*	84	71

Brebenea (Badea Teu și Kato) aparține d-lui **M. Moțea**
Pariu Mutual: Tribună: 66, 19, 61, 24; Peluză: 142, 30, 56, 19 lei

PREMIUL ORHEI — Handicap — 1700 metri — 14.500 lei
Repriza I-a
(18:43) 10000, 2500, 1200, 800 lei

1	Oborean	1740	2.39	1.37^{1}	*Gh. Crainic*	19	19
2	Baron	1740	49^{5}	37^{4}	*D. Dobrescu*	116	62
3	Extra	1720	49^{6}	38^{5}	*M. Pavlic*	40	48
4	Bebeca	1760	53^{7}	38^{7}	*Cobeliac*	29	45
	Zâna Worthy	1740	57^{5}	42	*D. Barna*	171	74
	Avanti III	1720	depărt	—	*G. Ghinea*	190	375

Oborean (Gordon Peter și Oboreanca) apart. d-lui **G. Iordănescu**
Pariu Mutual: Tribună: 19, 13, 27; Peluză: 19, 16, 65 lei

PREMIUL ORHEI — Handicap — 1700 metri — 14.500 lei
Repriza II-a
(19:06) 10000, 2500, 1200, 800 lei

1	Pinkerton	1800	2.52^{8}	1.36	*G. Gram*	40	43
2	Peter Worthy	1820	53^{1}	35^{1}	*N. Gaidaev*	23	21
3	Kalifa	1820	53^{1}	35^{1}	*Drăgotescu*	188	159
4	Busuioc	1820	54^{8}	35^{7}	*G. Ghinea*	55	99
	Igen	1760	54^{9}	39^{1}	*Dobrescu*	66	44
	Valona	1760	04^{6}	44^{9}	*Rădulescu*	240	184
	Mura II	1780	07^{8}	45^{6}	*T. Marcu*	66	89

Pinkerton (Volo Worthy și Peggy) aparține d-lui **Gh. Gavrilescu**
Pariu Mutual: Tribună: 40, 25, 17; Peluză: 43, 20, 14

BANEASA

Inscrieri

Ziua XVI-a — Duminică 12 Iunie

PR. CRINILOR — 1600 metri
20.000 lei

Ștefania, Ghiauroaica, Arghiuță, Răstel ,Cin'te ține, Moft, Lulu, Nelson, Neta, Peldas, Hoțoaica, Martor, Biribi, Loti, Cărăbuș, Orz, Nolcică, Licurici.

PR. LA VEDETTE — W.-H'cap
1300 metri — 25.000 lei

Ștefania, Amaranthe, Marmara, Furtuna, Titirez, Sukoro, Giovani, Neta, Marina, Korvin, Mayar, Natașa, Bondar, Vișina, Favoritul meu, Avanti, Loti, Tini, Elada, Saturnus, Aluna, Spătar, Balsors, Kasandra.

PR. COBZAR — 1000 metri
25.000 lei

Ticu	(100.000)	53
Povestea		53½
Cremene		53½
Silfida		53½
Lia	(100.000)	51½
Bock		55
Decasse	(100.000)	54½
Herța		53½
Micșunea	(70.000)	52½
Nae		58
Balihoo	(40.000)	50½

PREMIUL JOCKEY-CLUBULUI
2300 metri — 250.000 lei

Getta	50
Naplom	64
Răsfățat	51½
Oștean	51½
Aluna	50
Miss Rock	50
Buburel	60½
Brancas	54
Mitsouko III	52½
Monette III	52½

PR. TRIBUNELOR — 1800 metri
30.000 lei

Afurisit	(60.000)	57
Rubin	(60.000)	60½
Madrigal		57
Naum		49
Menelik		63½
Flor Fina		51
Geza	(60.000)	54½
Saturnus	(60.000)	55
Li	(60.000)	46½
Foulaubin		57½
Aleluia	(60.000)	55
Princier		56½
Frunză		47½

PR. GHIOCEILOR — 900 metri
40.000 lei

Bravo mă	53½
Mița	54½
Sulița	52
Cremene	54½
Vigo	56
Cosac	53½
Silfidia	52
Bock	53½
Lutica	52
Harar	53½

PR. SECUIENI — Handicap
2200 metri — 35.000 lei

Afurisit, Ghiauroaica, Rubin, Goblin, Credința, Boshko, Danciu, Dornic, Hop și eu, Menelik, Pok, Sukoro, Nolcică, Luța, Aleluia, Scârbă mică, Meșterul Manole.

De peste hotare

Franța

PREMIUL MISS GLADIATOR, 40.000 franci, 2200 metri, alergat la 4 Iunie la Saint-Cloud a fost câștigat de ASTROLOGER al d-lui J. E. Wiedener, încălecat de G. Bridgland. A plecat favorit raportând 19 franci pentru 10 la câștigător.

CURSA RESTAURȚIEI

Gh. Hapciuc a câștigat etapa a doua

Niculici, Tudose, Țapu și Hrenciuc au terminat în același timp cu învingătorul

C. Tudose conduce în clasamentul general

Clujul este în sărbătoare; sărbătoarea națională și bisericească.

Acum opt ani Majestatea Sa Regele Carol II, punea piciorul pe pământul țării în ogoarele din Vadul lui Vodă. Astăzi Clujul sărbătorește această aniversare. Steaguri tricolore — simbolul patriei — sunt animate pe zidurile fiecărei clădiri...

Lumea e în sărbătoare. Rusaliile catolice au scos afară pe uliță, în frumoase costume naționale, pe romîncele și românii credincioși bisericei dela Roma.

Ver eu bani, doar e ziar românesc, de-al nostru!

Și într'adevăr, d. Mihai se îmbracă repede și ieșim în drumul mare, el înarmat cu „Contax" iar eu lungindu-mi gâtul în direcția de unde trebuia să vină „puhoiul" ciclist!

9, 9,30!...

Ora 10...

D. Mihai dă semne de nerăbdare: are mult de lucru la laborator!

Observ neastâmpărul fotografului și caut să-l distrag dela procupările meseriei.

soartelor din mașina Nr. 1) și a doua cu peste 50 valize cari ajungeau până la plafonul caroseriei.

Ora 10,22 minute.

Vin!

Din sus de pe drumul Mânăsturului, un puhoi de roți și de capete cu caschete vin vertiginos...

Sergentul a încremenit cu stopul pus pe „contra" rutierilor!...

Fotograful a pornit în dreptul sergentului cu „Contax"-ul pus pe... război.

Cicliștii trec în viteză mare:

(Polisfoto Cluj)

Fruntașii: Pantazescu, Hapciuc, Niculici, etc., trec prin piața Unirei din Cluj

Soarele poleiește cu razele lui de dimineață turnul majestoasei biserici din piața Unirii.

Înăuntru, lumea îngenunchiată ascultă predica în latinește, a unui preot. Orga aruncă în tonuri sacadate și majestoase acorduri de imnuri divine.

Piața Unirii care împrejmuiește pe patru laturi statuia ecvestră a lui Matei Corvinul, a început să se populeze, cu toate că nu-i decât 8 dimineața.

Trăsurile stau monom pe latura vestică a pieței iar gardieni comunali cu coifuri de argint întrebuințează cu autoritate „stop"-ul pentru câte o mașină care trece la intervale rari...

— Domnule Sergent, nu știți: astăzi trec pe aci dela Vadul Crișului niște bicicliști?...

— Nu ni s'a comunicat nimic: poate trec după amiază și sunt alți sergenți în „tură"...

Nemulțumit cu răspunsul omului forței publice, telefonez la chestură.

— Allo Chestura!

— Allo!

Vă rog, astăzi trec prin Cluj, niște bicicliști care merg la București cu ocazia serbărilor dela 8 Iunie.

— Da! domnule dragă! chiar acum ni s'a comunicat din Huedin că 60 de bicicliști au trecut pe acolo. Ei vor intra în Cluj pe drumul mare pela Mânăștur și vor fi „gata" aci peste jumătate ceas, îmi răspunde o voce cu dialect melodios ardelenesc.

Închid telefonul și dau fuga după fotograf!

Cer informații tot dela omul forței publice.

Foarte serviabil, sergentul mă conduce vre-o 10 metri într'un gang unde găsesc „Polisfoto". Un român etnic, patronul lui Polysfoto. se declară gata să mă servească!

Pentru „Universul Sport" nu

— Nu bei o cafea?

— Ba da! Ba nu! însfârșit după multe insistențe, intrăm pe terasa unei cafenele.

Cu lichidul negru și fierbinte în față scrutăm zarea!

Ora 10 și 10 minute.

O mașină cu număr de Bc. și cu o placată mare pe care scrie „Turul ciclist Vadu Crișului—București" și cu steguleț trunghiular sportiv își face apariția.

Înăuntru numai... cucoane!...

— Să știi că acestea sunt nevestele bicicliștilor, îmi spune d. Mihai fotograful.

Tac! și moțăi plictisit din cap. „De! omul nu știe că sportivul pleacă la sport fără nevastă; ear!, ce să-l contrazic!

Ora 10 și un sfert.

Alte două mașini cu nr. de București trec repede: una cu domni, cu steguleț și placată (să știi că sunt consorții... conunii îl feresc pe fotograf, alții zbiară la el să nu le încurce drumul.

O secundă! Ba mai puțin chiar...

Cei 60 de bicicliști au trecut: par'că n'au fost de când lumea...

Au luat-o în jos pe str. Regina Maria și după trei minute, intrau în drumul satului Someșeni!...

Sergentul din post s'a desmeticit; d-lui Mihai — bunul meu fotograf — i-a trecut emoția unui dur carambolaj cu o bicicletă în 40 km. pe oră.

Lumea stă pe trotuare și comentează.

La intervale scurte mai trec doi întârziați: probabil din cauza penelor.

Am uitat să adaug: colegul Iencek era cu grupa mare dar... prin coadă.

I. SAVESCU

Clasamentul general

1. **CONSTANTIN TUDOSE (P. N.), 13 ore 30 min. 27;**
2. Dumitru Hrenciuc (P. N.), **acelaș timp;**
3. **Sandu (V. D.), acelaș timp;**
4. **St. Safanov (Metr.), acelaș timp;**
5. **Gheorghe Hapciuc, 13 ore, 34 min. 51;**
6. **Dumitru Niculici, acelaș timp;**
7. **D-tru Pantazescu, acelaș timp;**
8. **Victor Nicoloso, 13 ore 35 min. 26;**
9. **Ionescu-Ploești, 13 ore, 42 min. 06;**
10. **Nic. Ion Țapu, 13 ore 46 min. 15;**
11. **Victor Gogan, acelaș timp;**
12. **Ștefan Dinu, 13 ore 48 min. 34;**
13. **T. Popârlan, 13 ore 55 min. 59;**
14. **Buc. Feordeanu, 13 ore 56 min. 15;**
15. **E. Norhadian, 14 ore 06 min. 15;**
16. **Gh. Vasiac, 14 ore 11 min. 15;**
17. **Ion Niculici, 14 ore, 12 min. 15;**
18. **Traian Constantin, 14 ore 14 min. 47;**
19. **Al. Timko, 14 ore, 15 min. 57;**
20. **Al. Popârlan, 14 ore 16 min. 40;**
21. **Pustai, acelaș timp;**
22. **Tufă, 14 ore 23 min.;**
23. **Mazilu, 14 ore 27 min. 03;**
24. **Em. Iencec, 14 ore 30 min.;**
25. **Guzan, 14 ore 36 min.;**
26. **Dina, acelaș timp;**
27. **Someșan, 14 ore 39 min. 32;**
28. **Șerban, acelaș timp;**
29. **Ardeleanu, 14 ore 40 min.;**
30. **Cr. Teodorescu, 14 ore 43 min.;**
31. **Silvestru 14 ore 44 min.;**
32. **I. Steinhardt, 14 ore 46 min.;**
33. **Bartoș, 14 ore 50 min. 04;**
34. **Koenig, 14 ore, 50 min. 39;**
35. **Himoreanu, 15 ore 00 min. 50;**
36. **Ion Borș, 15 ore 05 min.;**
37. **Vișan, 15 ore 08 min.;**
38. **D-tru Nicolae, 15 ore 09 min.;**
39. **Mihăilă, 15 ore 10 min. 08;**
40. **Stoica, 15 ore 14 min.;**
41. **Ciorobea, 15 ore 14 min. 27;**
42. **A. Walter, 15 ore, 26 min. 25;**
43. **Gr. Georgescu, 15 ore 47 min. 58;**
44. **Tudoroiu, 15 ore 50 min. 02;**

Cum a decurs alergarea

Brașov, 7 Iunie (prin telefon dela trimisul nostru special). — Alba Iulia se deșteaptă mai devreme ca de obicei. Străzile principale sunt aglomerate și în centrul orașului se remarcă o forfoteală deosebită.

Încă dela ora 5, cicliștii au ieșit din bârlogul lor și fac ultimile pregătiri înaintea plecărei. Cei mai matinali grăbesc spre locul startului unde împestrițarea tricourilor nu întârzie să formeze un colorit special.

MORMOCEA A ABANDONAT

Mai sunt 15 minute până la darea plecărei și din grup lipsește Mormocea, campionul de fond al României. Are dureri de stomac și nu va mai continua cursa. Debilitatea brăileanului nu se desminte nici de rândul acesta.

STARTUL

La ora 6 precis se lasă steagul și caravana se pune în mișcare, în alură rapidă.

Se merge puternic. Alergătorii schimbându-se pe rând la conducere, primii 20 km sunt înghițiți în mai puțin de 35 minute.

NICULICI ȘI SAFANOV IN VERVA

Apoi Niculici și Safanov, pornesc să se distreze pe socoteala adversarilor. Sprintează pe rând și plutonul se întinde ca o alviță. Cei mai slabi rămân departe, cei mediocrii păstrează respectul fruntașilor.

O scurtă perioadă de acalmie contribue la strângerea armonică și după 45 km., la poalele unui deal, concurenții sunt regrupați.

UN URCUȘ DE 3 KM.

Plutonul nu rămâne intact mult timp căci un urcuș în lungime de 3.000 metri provoacă evadări și rămâneri. Soseaua în reparație face victime. Șerban, Iencec și Koenig sunt în pană de cauciuc.

Noroc că după deal vine și vale; și plutonul se reface din nou.

ALT DEAL

La Săcele, un nou deal se întinde în fața alergătorilor. Și fragmentarea plutonului se repetă.

In frunte sunt: Tudose, Nicoloso, Hapciuc, Safanov, Sandru, Vasiac, Ionescu, Niculici, Hrenciuc, Gogan și Țapu, în timp ce plutonul secund este condus de Dinu și Pantazescu.

La intrarea în Sibiu, vânăsecund dă roade și fugarii toarea începută de plutonul sunt prinși.

LUI ȚAPU NU II E FOAME

La Sibiu, pe concurenți îi aștepta un copios bufet.

Dar pe Țapu nu-l supără stomacul și, cum în ajun pierduse câteva minute încearcă să le refacă acum. Nu oprește deci, la standul de alimentare ci sprintează, trăgând după el pe: Nicoloso, Hrenciuc, Safanov, Tudose, Niculici, Vasiac, Ionescu și Sandru.

Până la ieșirea din Sibiu, acest pluton luase un avans de 6 minute asupra restului.

REGRUPAREA

O nouă vânătoare începe contra fugarilor și, la Făgăraș plutonul fruntaș conține 25 unități.

Nicoloso, Safanov și Țapu, depun serioase eforturi spre a scăpa din nou. Dar adversarii nu cedează și plutonul se menține.

PENE

La intrarea în Făgăraș, Traian Constantin sparge, la ieșire Silivestru rupe pedala și M. Steinhardt furca. Abandonează.

Tudose și Nicoloso foarte bine dispuși nu se sinchisesc de ghinioniști și împing vârtos. Dar, cu 30 km. înainte de sosire Nicoloso rupe pedala și merge mai mult de 2 km. cu un singur picior. Apoi, Mormocea îi dă bicileta și tânărul alergător reface sigur, terenul pierdut. Linia de sosire este însă prea aproape și el termină la câteva secunde de plutonul de 11 care a trecut potoul având în frunte pe Gheorghe Hapciuc, urmat în ordine de Constantin Tudose, Dumitru Niculici, Nicolae Ion Țapu și Dumitru Hrenciuc.

CLASAMENTUL ETAPEI

GHEORGHE HAPCIUC (C. F. R.), a parcurs 217 km. în 7 ore 03 min., cu o iuțeală mijlocie de 30 km. 985 pe oră;

2. *Constantin Tudose* (P. N.), acelaș timp;

3. Dumitru Niculici (Metr.), acelaș timp;

4. Nic. Ion Țapu (Metr.), acelaș timp;

5. Dumitru Hrenciuc (P. N.), acelaș timp;

(Continuare în pag. 9-a)

Gh. Hapciuc a câştigat etapa doua

((Urmare din pag. 8)

6. Sandru (V. D.), acelaş timp;
7. Ştefan Dinu (P. S. P. T. M.), acelaş tmp;
8. D. Pantazescu (Metr.), acelaş timp;
9. V. Gogan (T. Severin), acelaş timp;
10. St. Safanov (Metr.), acelaş timp;
11. Gh. Mazilu (ind.), acelaş timp;
12. V. Nicoloso (V. C. R.), 7 ore 03 min. 35;
13. Traian Const. (V. D.), 7 ore 10 min. 15;
14. E. Norhadian (P. N.), acelaş timp;
15. Gh. Vasiac (A. S. P. I. M.), acelaş timp;
16 B. Teodeanu (A. M.), acelaş timp;
17. Ionescu (Ploeşti), acelaş timp;
18. T. Popârlan (C. C. B.), acelaş timp;
19. Ion Niculici (P. N.), acelaş timp;
20 Al. Timko (Br.), 7 ore 11 min. 25;
21. Al. Popârlan (C. C. B.), 7 ore 15 min. 40;
22. Ardeleanu (A. S. P. I. M.), acelaş timp;
23. Pusztai (A. S. P. I. M.), acelaş timp;
24. Cr. Teodorescu (P. N.), 7 ore 18 min. 25;
25. Tufă (P. N.), acelaş timp;
26. E. Iencec (ind.), 7 ore 25 min. 28;
27. Guzan (A. S. P. I. M.), 7 ore 35 min.;
28. Petre Dina (A. C. S. A.), acelaş timp;
29. Someşan (V. D.), acelaş timp;
30. Gh. Şerban (ind.), acelaş timp;
31. Koenig (Arad), 7 ore 37 min. 50:
32. Mihăilă (ind.), 7 ore 38 min. 08:
33. Bartoş (A. S. P. I. M.), 7 ore 40 min. 18:
34. Ion Borş (V. D.), 7 ore 41 min. 55;
35. A. Walter (A. M.), 7 ore 45 min.;
36. I. Steinhadt (A. S. P. I. N.), acelaş timp;
37 D-tru Niculae (A. C. S. A.), 7 ore 45 min. 12;
38. Marin Stoica (A. S. P. I. M.) 7 ore 50 min. 27;
39. Ciorobea (A. S. P. I. M.), acelaş timp;
40. Silivestru (P. N.), 7 ore 52 mi 20;
41. Vişan (ind.), acelaş timp;
42. I. Tudoroiu (P. N.), 7 ore 53 min. 14;
43. Gr. Georgescu (A. M.), 7 ore 56 min. 18;
44. Himoreanu (ind.), acelaş timp;

Au abandonat: Mormocea, Balozi, Beckmann, Zamfir Munteanu şi M. Steinhardt.

ULTIMA ETAPA

Mâine la ora 10 jum. se va da plecarea în ultima etapă a „Cupei Restauraţiei", concurenţii urmând să sosească la Bucureşti, după amiază, când învingătorul va înmâna M. S. Regele Carol II, pe stadionul A. N. E. F. ulciorul cu apă dela Vadul Crişului.

CEC.

„Footballul Nostru" nu este cartea începătorilor.

Lucrarea lui Petre Steinbach este a acelora, cari cunosc footballul şi vor să-l aprofundeze.

Ea poate fi comandată la ziarul nostru, costul unui exemplar de 200 pagini

Lei 50

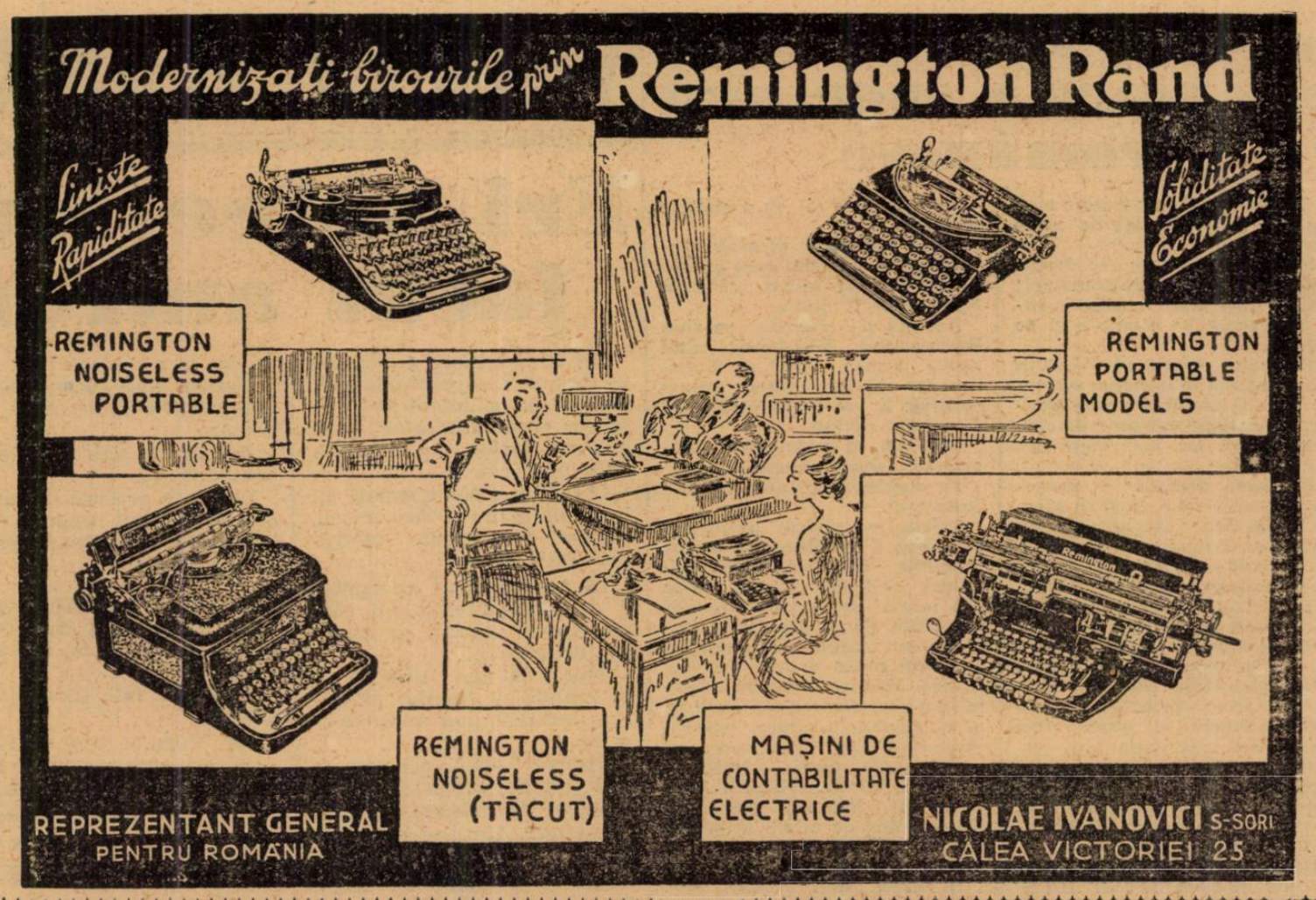

Pământ dela graniţă, apă dela Vadul Crişului şi flori din toate provinciile ţării

vor aduce azi după amiază la A.N.E.F. Suveranului, trei mii de concurenţi

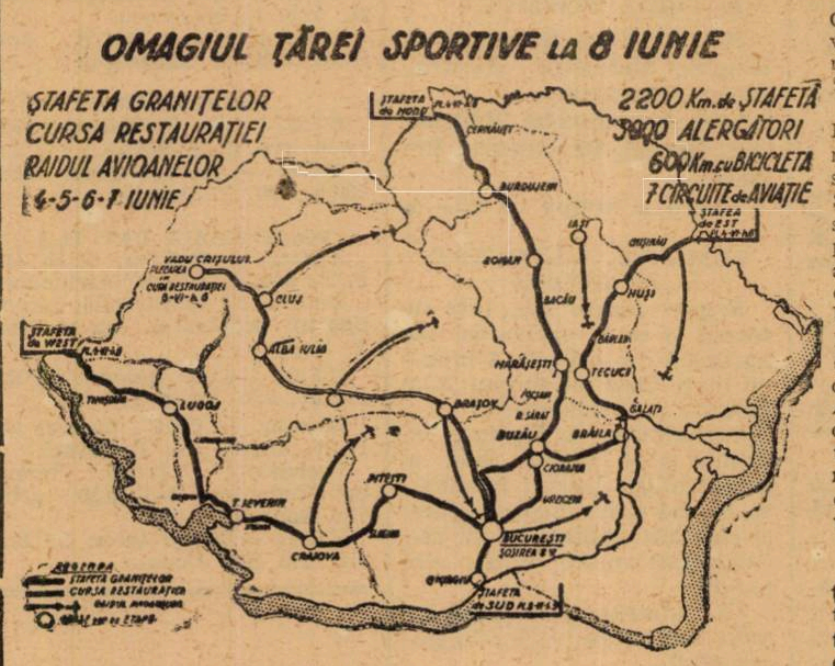

De cinci zile atât lumea sportivă cât şi massele cetăţeneşti din tot cuprinsul ţării participă cu însufleţire la cele 33 demonstraţii sportive cu caracter popular organizate în acelaş cadru, pentru omagierea Suveranului în ziua „Restauraţiei", de comitetul central prezidat de d. general Gabriel Marinescu: Ştafeta străjerească a graniţelor ţării, cursa ciclistă a „Restauraţiei" şi marele premiu al aviaţiei de turism.

Cu sprijinul comandamentului Străjii Ţării, al F. R. S. C.-ului şi al fundaţiei aeronautice regale a României, care au asigurat partea tehnică d. general Gabriel Marinescu a reuşit să realizeze cea mai mare desfăşurare de întreceri sportive cu participarea a peste trei mii de tineri care au ţinut încordată timp de o săptămână toată suflarea românească.

Pretutindeni pe unde au trecut ştafetele străjereşti ale graniţelor, ciclistii şi aviatorii, populaţia satelor şi oraşelor a găsit prilejul să-şi manifeste dragostea şi devotamentul către Suveranul ţării, căruia aceşti soli ai tineretului sportiv I-au adus în semn de suprem omagiu la sfânta zi a Restauraţiei pământul graniţelor strămoşeşti, apă din fântâna Vadului, grâne şi flori de pe toate plaiurile provinciilor româneşti.

Aceste trei demonstraţiuni se termină astăzi după amiază când finalistii şi câştigătorii ştafetelor cursei cicliste ale concursului aviaţiei de turism vor defila după amiază la A. N. E. F. şi apoi vor fi prezentaţi de preşedintele organizator d. subsecretar de stat general Gabriel Marinescu, M. S. Regelui care îi va răsplăti cu premii în valoare de peste 3.000.000 lei, splendide cupe, costume străjereşti, diplome de onoare şi medalii.

*

Ştafetele străjereşti ale graniţelor dela Nord-Est şi Vest care aleargă de cinci zile, vor fi completate cu cea de a 4-a ştafetă a graniţei de Sud, care a pornit eri dimineaţă dela punctul Ramadan, ca să termine odată cu celelalte în cursul după amiezii. Ieri în a 4-a etapă ştafetele au ajuns la Piteşti ora 13,45, la Mizil ora 14,30, la Buzău ora 12,25. Ultimele plecări ale celor 3 ştafete principale se dau azi dimineaţă.

Pământul dela graniţă adus în urmele ştafetelor străjereşti va fi amestecat într'o urnă special construită, după indicaţiile preşedintelui organizator d. general Gabriel Marinescu, urnă care având forma conturilor ţării româneşti va fi aşezată în faţa M. S. Regelui

Simbolica întrecere ciclistă a Restauraţiei porneşte în dimineaţa aceasta urmând să sosească la ora 15 la Şosea în faţa Strandului, unde se va face clasamentul general şi unde se va proclama câştigătorul, după care acesta, urmat de primii 10 din clasamentul general, va prezenta M. S. Regelui ulciorul cu apă de la Vadul Crişului. Primii 10 din clasamentul general al acestei curse vor executa pe pista dela A. N. E. F. în faţa M. S. Regelui, o cursă de demi fond de cinci ture, pentru care vor primi 8 premii separate. La această cursă câştigătorul cursei Restaraţiei nu va participa.

*

De sigur că va produce senzaţie defilarea pe stadion a aviatorilor civili, cari urmează să participe în cursul zilei de azi la cea mai mare întrecere aviatică organizată vreodată la noi. Marele premiu al aviaţiei de turism, datat de preşedintele organizator d. ministru general Gabriel Marinescu cu premii în valoare de 200.000 lei.

18 echipagii cuprind cele mai valoroare elemente ale aviaţiei noastre civile pornesc în cursul dimineţii de pe 7 aeroporturi, capitale de regiuni, având de executat în cuprinsul a 10 ore de sbor, adică dela 6 dim., până la ora 16, cât mai mulţi kilometri şi să aterizeze pe cât mai multe aeroporturi din cuprinsul ţării. In acest scop pe toate aeroporturile s'au fixat comisiuni de control, care urmează să vegeze carnetele concurenţilor.

Aviatorul care a acumulat cei mai mulţi kilometrii de sbor în acest timp şi a aterizat în cele mai multe aeroporturi, va fi declarat câştigătorul cursei şi va obţine primul premiu în valoare de 100.000 lei, al doilea 50.000 lei, al treilea 30.000 lei, etc.

Dela aeroportul Băneasa, imediat după sosire, aviatorii vor veni la stadionul A. N. E. F., unde vor prezenta M. S. Regelui florile şi grânele din cele 7 puncte de plecare, care le-au fost oferite de fruntaşii regiunilor.

Ştiri şi convocări

● L. P. N. *convoacă pentru Miercuri, 8 Iunie a. c., orele 14.30 în str. Izvor colţ cu str. Mihail Kogălniceanu (vis-a-vis teren A.N.E.F. la staţia de tramvay 8) pentru a se echipa în vederea defilării pe „Stadion" următorii jucători: Otto, Condeescu. Andrei, Barma, Notopol, Bala, Alexandrescu, Sepi, Tărămoiu, Gârboveanu, Petrescu D-tru. Curelea, Tăuşan, Bejan, Vâjoaică.*

Jucătorii sunt rugaţi să se prezinte cu tot echipamentul la ora şi locul fixat mai sus.

● *„Orfeu" convoacă astăzi, 8 Iunie, ora 1½ la d. Tănase Giovanidis, str. Sfinţilor nr. 19, pentru defilare pe următorii: Lache, Halcusi, Gunopol, Econocu I, II, Samureanu, N. Beicu Mihail, C. Giovanidis, Vavluchis, Sassu, Nicolagoglu Vasiliu, Milio, Voicu, Atanasiu Ahile, etc.*

● *A.S.C. Venus convoacă toţi jucătorii legitimaţi ai secţiunilor sale Miercuri, 8 Iunie a. c., ora 8 precis, la terenul din splaiul Independenţei, pentru echipare şi încolonare în vederea defilărei.*

Nu se admite nici o lipsă şi potrivit dispoziţiunilor primite absenţele vor atrage automat suspendarea atât din club cât şi din federaţiile respective.

Sunt convocate toate secţiunile: foot-ball, atletism, natăţie, volley-ball şi hockey pe ghiaţă.

● *Clubul polisportiv „Victoria" convoacă astăzi la ora 14.30 la şcoala pregătitoare de ofiţeri No. 1, toţi membrii secţiilor sale, cu echipamentul ce-l au asupra lor.*

„Straja Țării" poarta cea mare a sportului românesc

Sportul românesc trăește săptămâna aceasta clipe de mare sărbătoare.

Manifestări uriașe se desfășoară în toate orașele României; tinerii sunt toți mobilizați într'o cruciadă de sănătate și de voioșie.

E poate primul an când în țara noastră se încearcă sportul de masse, liberat din strânsoarea obligațiilor mărunte de club cari uneori fac mai mult rău decât bine.

Problema aceasta a sportului de masse și-a găsit în sfârșit deslegarea, căci până acum —și nimeni nu poate să conteste aceasta — sportul rămăsese, cu toată aparența lui desvoltare, apanajul numai al câtorva straturi sociale. Există sport la orașe unde sunt cluburi de specialitate. Aci, în adevăr, se dă o oarecare importanță educației fizice sub forma jocurilor de asociație, atletism și altele. Dar ceeace era mai important, pătrunderea sportului în păturile largi ale populației, nu exista. Satele și unele orașe mai mici stăteau într'o completă indiferență, într'o vinovată uitare.

De-acum înainte drumul e deschis iar ținta se vede de departe.

„Straja Țării" este poarta pe care satele intră în marele concert al sportului.

A fost aleasă această săptămână în care energiile tineretului să arate celor în vârstă opera înfăptuită. Căci, fără îndoială, este o operă aceasta. Cu cele mai bune rezultate pentru regenerarea fizică a neamului.

Pătrunderea în păturile de jos ale populației nu era posibilă în actuala organizare în care se află sportul românesc. Nu se putea difuza — dacă e bine ales cuvântul — la sate. Clubul sau asociația sportivă presupune o oarecare pregătire, un vast mecanism de mișcare care nu era...

Pe când „Straja Țării" are altă organizare, capabilă de mari inițiative și cu o energie însutită.

Ea a organizat această săptămână a sportului care culminează în mod fericit cu Ziua Sporturilor, 8 Iunie.

Această zi coincide cu ziua Restaurației, Mai târziu, când opera „Străjii Țării" va fi cunoscută de toți, abia atunci meritele îi vor fi apreciate așa cum se cuvine.

Și-acum să examinăm programul acestei săptămâni.

Ea cuprinde splendide manifestațiuni..

Prima e ștafeta granițelor cari sunt și vor trebui să fie intangibile. Din cele patru unghiuri ale țării, tinerii aduc din mână în mână pământ sfânt din glia stăbună frământată cu sângele strămoșilor. Din cele patru colțuri ale României Mari și Intregite, populația își trimite cei mai buni fii ai ei, pentru a aduce omagiu Majestății Sale. Gestul acestora e demn de toată admirația. Prin ploi și vânturi, prin hârtoape și hățișuri pământul sfânt e dus de mâini tinere în Capitala unde Regele Țării îl va primi cu fast și sărbătoare.

In acelaș timp, în aerul limpede al Patriei, zeci de păsări metalice, avioanele se îndreaptă ca splendidă apoteză spre București.

Provinciile vor să participe la marea manifestare depe stadionul A.N.E.F

„Straja Țării" le-a procurat această mare bucurie.

Mai este o latură a săptămânei festive care se va închide la 8 Iunie. Aceea de omagiu și recunoștință aduse Majestății Sale Regelui.

Caracterul acesta de superbă mobilizare a forțelor vii ale Neamului, de încordare a energiilor tinere am vrut să-l relevăm aci.

Și poate am reușit într'o mică măsură.

EUGEN VERZEA

VOLLEY BASKET-BALL

Eri selecționații au făcut antrenament

Eri după amiază a avut loc pe terenul Sportul Studențesc primul antrenament al jucătorilor de pasket, selecționați pentru partida cu Ungaria dela 16 Iunie.

Din lotul celor chemați au lipsit Bălteanu și Teodorescu, reținuți de anumite motive personale.

La antrenament au asistat d. av. Alexandrescu și d. Manișoreanu, membri ai comisiei de selecție.

S'au jucat trei tine-uri a 10 minute în timpul cărora s'au încercat mai multe formule.

Primele două echipe au fost formate astfel :

Negru: **Pârvulescu, Riegler, Prunescu, Alexandrescu Sădeanu.**

Alb: **Andronache, Ema Dumitrescu, Riegler, Herold, Petrescu.**

Alb a învins negru cu 8 la 6.

A DOUA FORMULA:

Negru: **Ema Dumitrescu, Riegler, Herold, Sădeanu, Prunescu.**

Alb: **Andronache, Pârvulescu, Alexandrescu.**

Negrul a învins cu 23 la 19.

A TREIA FORMULA:

Negru: **Ema Dumitrescu, Riegler, Sădeanu, Alexandrescu, Prunescu.**

Alb: **Andronache, Rădulescu, Herold, Pârvulescu, Petrescu.**

Negru a învins cu 25—8.

CUM S'AU COMPORTAT JUCATORII

Riegler foarte bun, este în formă și este exclus ca să lipsească din echipă. A muncit mult fiind tot timpul și la apărare și la înaintare.

Pârvulescu, ca fundaș, în primul și al doilea tine, a arătat multe lucruri frumoase, având o intercepție sigură și săritura ajutându-l să recepționeze multe mingi din panou.

La înaintare, a muncit mult dar nu s'a înțeles cu coechiperii.

Ema Dumitrescu, ca și Riegler nici el nu poate lipsi din echipă, formând cu acesta cea mai ideală linie de apărare.

Sădeanu, nu are contracandidat. Bun la joc și excelent la coș, ar trebui însă să muncească mai mult.

Herold, are nevoe de un om care să dea drumul iute la mingie.

Eri nu a putut să-și facă jocul decât atunci când a fost luângă Sădeanu, singurul cu care ar putea să se înțeleagă.

Petrescu bun, a muncit mult și s'a înțeles mai bine cu Herold.

Alexandrescu, care a fost lovit Duminică nu a putut să-și facă jocul, așa că nu ne putem pronunța.

A arătat multe lucruri frumoase, dar mai trebuește urmărit.

Andronache, a jucat bine și a fost sigur pe mingie, astfel că indiscutabil trebue pus în a doua linie de apărare.

Prunescu, a jucat mai slab ca deobiceiu și a fost lipsit de coș ca niciodată.

Desigur însă că aceasta nu este decât o indispoziție trecătoare.

Rădulescu, slab față de coechiperii săi.

Lipsit de precizie la pase și coș nu a făcut nimic la înaintare, iar la apărare fizicul l'a desavantajat.

*

Neapărat însă trebue văzut Leon Teodorescu, care nu a luat astăzi parte la antrenament.

Bălteanu este sigur de locul său.

CUM VEDEM NOI ECHIPA

Fundași: Prima linie, Ema Dumitrescu cu Riegler. A doua, Andronache cu unul din prima linie.

Inaintași: Prima linie, Sădeanu, Bălteanu, Prunescu. A doua linie, Herold, Petrescu, Pârvulescu.

VINERI UN NOU ANTRENAMENT

Pentru Vineri s'a fixat un nou antrenament, care trebue să desăvârșească condiția fizică a jucătorilor și să sudeze cele două linii atât ale apărării cât și ale înaintori.

Antrenamentul se va face pe terenul Sportul Studențesc și va începe la ora 19

PROGRAMUL matchurilor oficiale

Aseară a avut loc ședința ligii Muntenia în care s'a programat ziua a zecea a campionatului regional de volley și basket, și etapa a III-a a turneului final.

TURNEUL FINAL
DUMINICA 12 IUNIE, TEREN A.O.S.

VOLLEY-BALL

C.F.R. — Sp. Studențesc, ora 16. arb. N. Mateescu

Telefon Club — O.C.B., ora 16.45. arb. D. Marinescu

BASKET-BALL

C.F.R. — Sp. Studențesc, ora 17.30, arb. P. Briedis.

O.C.B. — Telefon Club, ora 18.30, arb. P. Briedis

VOLLEY-BALL CAT. II-A

Aurora — Rahova, teren C. F. R., ora 11, arb. D. Marinescu.

Inainte — Radu-Vodă, teren Sportul Studențesc, ora 9, arb. A. Neagu.

C.F.R. — I.P.P., terenul C.F.R. ora 10, arb. Ferry V.

Macabi — V.S.C., terenul C. F. R., ora 9, arb. F. Covaci.

Luceafărul — O.C.B., teren Sp. Studențesc, ora 10,30, arb. Gh. Epuran.

E.F.A. — Vergu teren C.F.R., ora 9,30, arb. Udenio.

Sp. Studențesc — Pebe, teren Sportul, ora 9.30, arb. Tr. Marinescu.

CAT. III-A

C.F.R. — V.S.C. terenul C.F.R. ora 10.30, arb. Tury.

Viitorul — Bonaparte, teren Sportul, ora 17,30, arb. Cojocărescu.

A. S. 13 — E.F.A., teren E. F. A., ora 10.30, arb. Avachian.

Rahova — Macabi, teren A. C. S. A., ora 9, arb. G. Niculescu.

Radu-Vodă-Pebe, teren Sportul, ora 8,30, arb. A. Neagu.

BASKET

Aurora-Macabi, teren C. F. R., ora 12, arb. D. Marinescu.

C. F. R.-V. S. C., teren Sportul, ora 12, arb. P. Briedis.

I. P. P.—Inainte forfait Inainte.

I. P. P.-A.C.F., terenul Sportul, ora 13, arb. Tury.

A.S.A.-Sp. Studențesc, terenul Sportul, Sâmbătă 11 Iunie, ora 18, arb. T. Augustide.

C. F. R.-O. C. B. teren Sportul, ora 11 arb. Briedis.

Juventus-Energia, teren Sportul, ora 10, arb. F. Covaci

E.F.A.-Luceafărul, terenu E.F. A., ora 11 arb. Cojocărescu.

Liga va ține o ședință Vineri 10 Iunie ora 18,30 când se vor judeca contestațiile.

ATLETISM

O demisie care nu trebue să se producă

Din motive personale și care desigur sunt destul de puternice, d. J. Baicu, unul din conducătorii federației de atletism, este hotărît să-și dea demisia.

Nu insistăm asupra motivelor, ci înregistrăm doar faptul că plecarea d-lui Baicu ar însemna o grea pierdere pentru forul atletic, cu atât mai greu cu cât ea se produce acum, în plin sezon, când prezența d-lui Baicu era mai necesară ca ori când.

Din colaboratorii d-lui Jean Cămărășescu, d. J. Baicu este desigur persoana cea mai apropiată și cea mai de încredere.

Cunoscător al atletismului și printre puținii care nu este legat de interesele de club d. Baicu a fost de câțiva ani, de un mare folos atletismului nostru.

Ca unii care cunoaștem statul de serviciu al fiecăruia din conducerea mișcării atletice românești, putem declara că plecarea d-lui Baicu ar însemna într'adevăr o pierdere.

Și apoi ca unii care ne dăm seama câtă nevoie are F.R.A. de oameni ca d. Baicu, facem un călduros apel pe lângă domnia sa să treacă peste motivele care l-au făcut să-și dea demisia și să rămână mai departe alături de d. Jean Cămărășescu, Herjeu, ing. Mărăscu, König, Leoveanu, etc., spre a îndruma pe calea cea bună mișcarea atletică românească.

Ce drum va urma flacăra olimpică în 1940

Tokio, 7. — *Comitetul olimpic japonez studiază posibilitatea de a transporta flacăra olimpică dela Olimp la Tokio.*

Trei parcursuri sunt studiate ; primul care ar traversa Asia și care desigur este cel mai greu, al doilea care să treacă Atlanticul prin America și al treilea prin Africa, Australia și Filipine.

O comisiune de specialiști urmează să se pronunțe, după care comitetul olimpic japonez va lua o hotărire definitivă.

Hand-ball

Campionatul districtului București s'a terminat cu victoria C. F. R-ului

Campionatul de handball al ligei Muntenia, a luat sfârșit Duminică cu partida disputată între Turnverein-V. S. C., terminat cu victoria primilor.

Dintre toate echipele participante la acest campionat s'au remarcat C. F. R.-eul care a reușit că câștige campionatul și tânăra echipă I. P. S. P. B.eului, care jucând numai în returul campionatului a reușit să se claseze a patra.

Clasamentul are următorul aspect:

C. F. R.	9	7	2	32—10	16
V. Dacia	9	5	4	63—16	14
Buk. T-verein	9	4	3	35—24	11
I. P. S. P. B.	5	2	1	18—18	5
V. S. C.	9	2	7	18—51	2
Macaby	9	2	7	13—56	2

Citiți

UNIVERSUL LITERAR

BOX

Boxeurii francezi

Valentin Angelmann şi Eugene Huat au sosit eri în Capitală

Eri după amiază cu rapidul Ştefan cel Mare au sosit în Capitală boxeurii francezi Eugene Huat şi Valentin Angelmann, adversarii românilor Ion Gorun şi Dumitru Panaitescu din reuniunea internaţională ce se va organiza Sâmbătă 11 Iunie.

In aşteptarea sportivilor oaspeţi au venit în gară numeroşi oficiali, ziarişti, etc., dintre cari am remarcat pe d-nii Horia Oprescu subdirector financiar al Municipiului

şi unul dintre organizatorii excelentelor reuniuni pugilistice din acest sezon, Georges Leclerc managerul lui Toma Aurel, Ionel Popescu, Eugen Dumitrescu, etc.

VALENTIN ANGELMANN ŞI EUGENE HUAT

Primul care coboară din tren este campionul Europei la categoria muscă şi fostul campion mondial, Valentin Angelmann.

Adversarul lui Dumitru Panaitescu, jovial ca întotdeauna îmbrăţişează pe Georges Leclerc şi dă mâna cu ceilalţi prezenţi, veniţi în întâmpinarea lor.

Huat, mai rezervat, zâmbeşte cu condescendenţă şi la toate întrebările răspunde monosilabic.

Fotograful intră în funcţiune.

CE NE DECLARA OASPEŢII

Angelmann care a mai cunoscut Bucureştii cu ocazia unei alte deplasări, este primul care răspunde întrebărilor noastre :

Am călătorit relativ repede dar suntem obosiţi din cauza cumplitei călduri.

Mai ales trecerea prin Polonia a fost groaznică : se încinsese vagonul şi înăuntru era o atmosferă de cuptor.

Ne pare bine însă că am venit din vreme ca să ne putem odihni şi aclimatiza.

Astăseară, vom face un mic antrenament de condiţie.

Sigur că veţi vroi să mă întrebaţi şi de matchul pe care-l voi susţine cu compatriotul dvs. Nu ştiu despre felul de luptă al adversarului meu, nimic.

Cred însă că vom scoate un match frumos care va place publicului dvs., pe care îl ştiu atât de sportiv.

Huat ne declară că pe Gorun îl cunoaşte ca un foarte bun boxeur şi ştie că a învins pe colegul lui Maurice Huguenin.

Leclerc îi cheamă să se urce în maşină.

O comandă scurtă spre Royal Palace ; maşina dudue şi porneşte pe pavajul încălzit de soarele de Iunie...

Momont

este noul campion al Franţei la categoria uşoară

La Alger, s'a desfăşurat campionatul Franţei de categorie uşoară în faţa unei numeroase asistenţe.

Matchul s'a disputat între boxeurii Momont şi Abad.

Deşi în primele reprize matchul a fost strâns, totuş în ultimele, Momont a reuşit să ia un mic avantaj şi-odată cu el victoria şi titlul de campion.

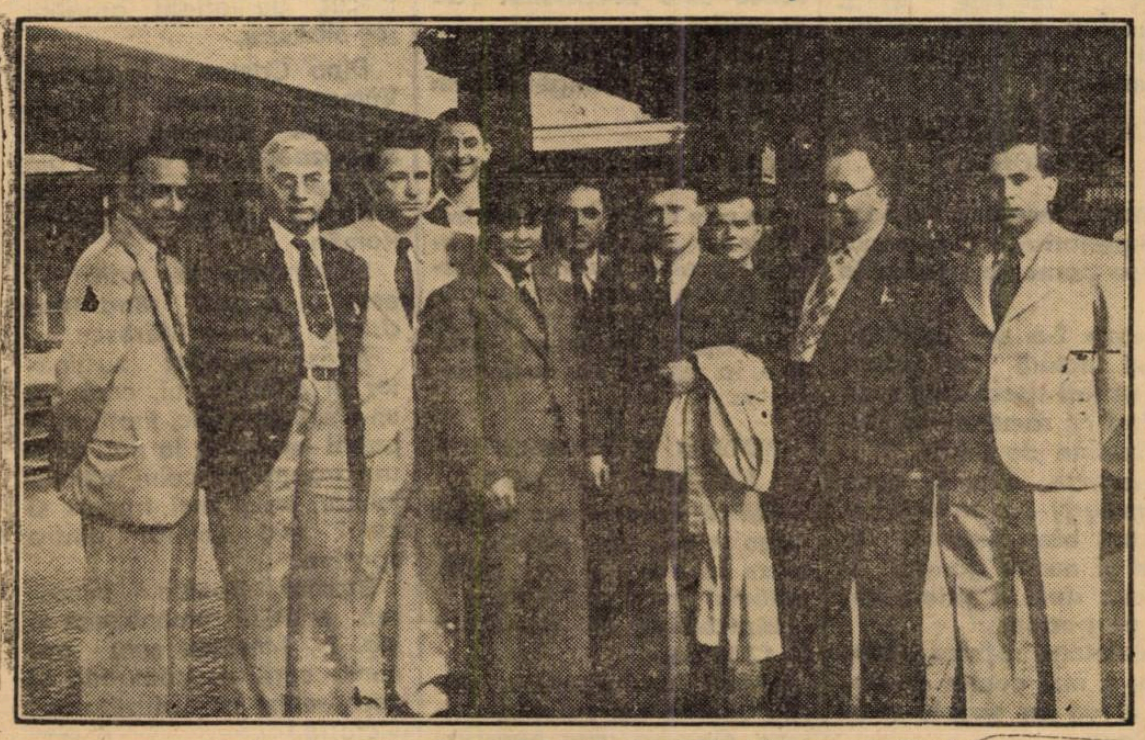

Sosirea boxeurilor francezi Angelman şi Huat în gara de Nord

Comunicat F. R. Box

Se pune în vedere tuturor boxeurilor profesionişti precum şi asociaţiilor de box, cu întregul lor efectiv că au obligaţia de a fi prezenţi astăzi 8 Iunie 1938, ora 14, în curtea Şcoalei Militare de Infanterie (Str. Isvor), unde se va face încolonarea pentru defilarea de „Ziua Sporturilor".

Asociaţiile vor avea grija ca boxerii să poseadă echipamentul cât mai decent şi în culorile clubului.

Campionii naţionali şi foştii campioni naţionali amatori şi o leduncă tricoloră pornind de la umărul stâng, de o lăţime între 5-7 cm.

Componenţii echipei naţionale care au făcut deplasarea în Franţa şi Cehoslovacia, se vor prezenta pentru a-şi ridica costumele la domiciliul maestrului Zamfir Popazu, în strada Epicol 56, astăzi la ora 13 precis.

SECRETARIATUL GENERAL

Breack... stop... out!..

Amatorul Sandu Petrescu, conducătorul technic al grupării Central, va trece în rândurile profesioniştilor.

In noua calitate, el va boxa cu ocazia unei reuniuni viitoare cu profesionistul Vasile Voinescu.

O reuniune amatoare de box, la 15 Iunie

Asociaţia sportivă „Central" organizează în ziua de 15 Iunie o reuniune amatoare de box cu concursul celor mai buni amatori bucureşteni.

Reuniunea se va desfăşura în grădina proprie din calea Griviţei la ora 9 seara.

PROGRAMUL REUNIUNEI

Programul reuniunii a fost alcătuit astfel :

Pericle Ionescu (Central)—Ion Kiriac (Turda).

Gh. Bikinski (Central) — M. Constantinescu (Turda).

D. Zamfirescu (Central) — Manole Niţescu (A.C.T.).

Nic. Petrescu (Central)—M. Maţarin (C.F.R.—B.T.).

Gh. Petrescu (C.F.R.-B.T.)—Nic. Ionescu (A.C.T.)

D Niculescu (Tirul) — Ilie Mincu (A.C.T.).

Ilie Lungu (A.C.T.)—Iosif Barasch (Tirul).

Mircea Niculae (J.C.)—C. Tudose (Turda).

Puiu Obăgilă (Central)—Ilie Împăratu (Tirul).

A. Weintraub (P.B.C.)—Petre Ionescu (Tirul).

In caz de timp nefavorabil, reuniunea se amână pentru a doua zi, 16 Iunie, la ora 9 seara.

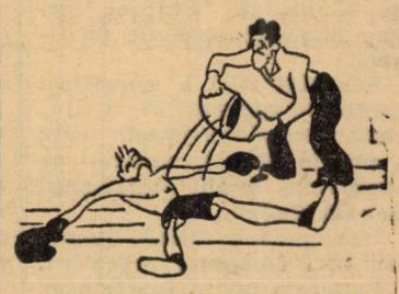

150.000 franci amendă ... ...pentrucă a rupt contractul cu managerul său

Tommy Farr a fost amendat de către British Boxing Board of Control cu suma de 150.000 franci (750.000 lei) pentrucă a rupt contractul cu d. Sydney Huls, marele promotor englez.

El trebuia să boxeze în Septembrie cu Max Schmeling în organizaţia lui Huls.

Reuniunea s'a anulat deoarece Tommy Farr a plecat în America să caute gloria în faţa lui Joe Louis.

Georges Carpentier va conduce matchul Lenglet - Haynes

In ziua de 21 Iunie, în arena Palais des Sports din Paris se va desfăşura o reuniune pugilistică internaţională de mari proporţii.

Vedeta acestei întruniri va pune faţă în faţă pe greul francez Andre Lenglet, recent reîntors din America unde a cunoscut frumoase succese, cu americanul Leroy Haynes, de două ori învingător al lui Primo Carnera.

Jeff Dickson a cerut şi Federaţia franceză a aprobat ca acest match să fie condus în calitate de director de luptă de faimosul Georges Carpentier, fost campion mondial.

Bogdan, Bărbulescu, Felecan şi Sadowsky vor juca în mod sigur în matchul de joi

România a produs o impresie formidabilă. Românii sunt văzuţi de medic, iar cubanii se plimbă

Toulouse, 7 (Prin telefon). — In expediţia română dela Toulouse domneşte o încredere deplină, care creşte odată cu apropierea matchului.

Toţi jucătorii au aceeaşi ambiţie: să-i bată pe exotici cu un scor cât mai categoric pentru a răzbuna rezultatul matchului şi pe jucătorii răniţi.

BOGDAN ŞI BARBULESCU VOR JUCA IN MOD SIGUR

Deşi echipa, care va întâlni Joi, Cuba va fi formată numai astăseară, putem anunţa patru nume noui ce vor figura cu siguranţă în formaţia de mâine.

Pavlovici va fi înlocuit cu arădeanul Sadowsky, în locul lui Chiroiu va juca Felecan iar Bogdan şi Bărbulescu vor juca deasemenea în mod sigur.

E POSIBIL SA JOACE ŞI DOBRA

Este foarte probabil ca să mai survină încă o modificare în echipa de Duminică.

Dacă ea se va produce, atunci ar urma să joace Dobra în locul lui Răşinaru.

Arădeanul ar avea avantajul că este mult mai odihnit decât feroviarul, care este deadreptul istovit.

ROMANIA A LASAT O IMPRESIE FORMIDABILA

Jocul de Duminică a însemnat pentru sportivii din Toulouse un adevărat spectacol de zile mari.

România a entusiasmat pe spectatori prin jocul său technic şi presa sportivă din localitate remarcă elogios partida făcută de reprezentanţii noştri.

CUM ŞI-AU PETRECUT ECHIPELE ZIUA DE ERI

Jucătorii români s'au plimbat puţin de dimineaţă, şi după aceea s'au întors la hotel unde au rămas toată ziua să ţină de urât celor răniţi.

In schimb, cubanii s'au plimbat sgomotos toată ziua şi „exoticii" nu erau la hotel nici la ora 11 seara.

Să sperăm că Joi le vom da ocazia să se plimbe ceva mai mult.

ROMANIA E FAVORITA

După matchul de Duminică, deşi echipa noastră a făcut totuşi o partidă slabă, România trece ca favorită a rejucării de mâine.

Clasa footballului nostru s'a arătat cu totul superioară celei a cubanilor şi ziariştii sportivi din localitate ne dau învingători la zero.

Manole Stroici a câştigat handicapul „Marele Premiu"

Un strălucit succes al trăgătorului român

La Paris compatriotul nostru Manole Stroici, campion internaţional de tir al Ungariei şi fost campion balcanic, a repurtat un nou şi strălucit succes, care vine să confirme marea clasă a acestui trăgător.

După ce s'a clasat al doilea în „Grand Prix", competiţiune în care zeiţa Fortuna l-a persecutat, compatriotul nostru a participat la al doilea „Mare Premiu", acesta disputat sub formă de handicap.

Deşi cedase în ajun, Manole Stroici a trebuit să acorde avantaj tuturor celorlalţi participanţi concurând astfel în cele mai grele condiţiuni.

Cu toate acestea a obţinut cel mai bun rezultat, dar trăgând dela 29 metri a împărţit locul prim cu un adversar care trăgea numai dela 22 metri.

După victorie, trăgătorul român a fost ovaţionat de public şi felicitat de oficialităţile prezente.

Turneul de tennis dela Berlin

D-ra Somogyi învinsă în sferturi de finală

Berlin, 7. — In sferturile de finală ale turneului organizat de clubul Rot-Weiss s'au înregistrat următoarele rezultate:

Simplu doamne: Horn b. Somogyi 7:5,6:2; Ullstein b. Krauss 6:2, 6:1; Zehden b. Sanders 6:4, 8:6.

A patra jucătoare, care s'a calificat pentru semifinale este americana Wheeler.

Simplu domni: **Drobny (Cehsl.) b. Dettmer 3:6, 6:0, 0:6, 6:1, 6:0; Kenkel b. Siba 6:3, 6:3, 6:2; Redl b. Göpfert 2:6, 6:3, 6:4, 7:5; Metaxa b. Vido (H.) 6:4, 7:5, 5:7, 9:7.**

Conţinutul mesagiului adresat de către sportivii din municipiul Braşov M. S. Regelui Carol II

SIRE.

Pe calea văzduhului pe care Majestatea Voastră a coborît acum 8 ani în mijlocul poporului românesc, sportivii din Muncipiul Braşov vin să depună la picioarel Tronului omagiile lor de nesfârşită recunoştinţă şi adânc devotament, rugând Pronia Cerească să rămână permanent ocrotitoarea Majestăţii Voastre, Inalt Indrumător al sportului şi tineretului românesc.

Sănătate Majestate!

Preşedintele Comitetului Organizator:
Col. VICTOR NANU
Primarul Municipiului Braşov.

Braşov, 8 Iunie 1938

Campionatele internaţionale de tennis ale Franţei

Kukuljevici a ameninţat şansele campionului mondial Budge

PARIS, 7. — In cadrul campionatelor internaţionale de tennis ale Franţei, eri s'au disputat optimile de finală.

Senzaţia zilei a constituit excelenta comportare a jugoslavului Kukuljevici, care a pus la grea încercare pe campionul lumii, americanul Donald Budge.

Deasemenea ceilalţi jugoslavi s'au comportat excelent.

Puncec a învins foarte uşor pe Gàbory, iar Mitici pe învingătorul lui Spychala, Abdessalam.

Rezultatele:

Pallada (Jug.) b. Hecht (Ceh.) 6:3, 6:3, 6:3; Boussus (Fr.) b. Anderson (U.S.A.) 6:4, 6:0, 6:2; Cejnar (Ceh.) b. Nakano (Jap.) 6:4, 6:3, 6:3; Menzel (Ceh.) b. Mulliken (Angl.) 6:1, 6:8, 6:2, 6:1, Budge b. Kukuljevici 6:2, 8:6,2:6, 1:6, 6:1; Mitici b. Abdessalam (Fr.) 8:6, 9:7, 6:3; Pruscec b. Gabory (Ung.) 6:1, 6:1, 6:1; Destremeau b. Bawarowski 5:7, 4:6, 7:5, 6:2, 6:4.

O răsplată bine meritată

Stadiul Român primeşte astăzi Cupa M. S. Regelui Carol al II-lea

Astăzi, în cadrul solemn pe care-l oferă serbarea Zilei Sporturilor, M. S. Regele va înmâna d-lui ing. N. Mărăscu, preşedintele Stadiului Român, cupa Regele Carol al II-lea splendid trofeu, ce răsplăteşte în fiecare an pe cea mai meritoasă grupare atletică.

Distincţia regală pe care o primeşte astăzi harnica grupare dela Bragadiru trebue socotită în primul rând ca o bine meritată răsplată a tot ceeace a făcut d. ing. N. Mărăscu, inimosul preşedinte al Stadiului pentru Sportul atletic şi apoi ca o dreaptă recompensă pentru performanţele excelente stabilite în cursul anului trecut, de atleţii grupării roş-albastre.

Dinu Cristea, Iordache, Vămanu, Manea, Nemeş, Crăciun, Spaniol, Gociu, Slobozeanu, iată o parte din cei care au contribuit la succesul grupării Stadiul Român.

Sărbătoritul de astăzi — este în primul rând însă d. ing. Niculae Mărăscu.

Acest entuziast susţinător al atletismului, care de un sfert de veac, luptă cum puţini au luptat la noi, pentru propăşirea celui mai folositor, celui mai frumos şi celui mai amator dintre sporturi.

Stadiul Român, mişcarea atletică românească şi ing. N. Mărăscu sunt trei nume care se confundă şi care astăzi îşi sărbătoresc victoria.

Milică Teodorescu a învins prin k.o. technic pe Baiocco

Milano, 7 (prin telefon). — **Astăseară, pe velodromul Vigorelli, în faţa a peste 8000 spectatori, s'a desfăşurat o importantă reuniune pugilistică internaţională în care campionul României la categoria mijlocie, Milică Teodorescu, a boxat cu italianul Baiocco, egalul lui Alessandrini.**

CUM S'A DESFAŞURAT MATCHUL

Matchul începe în nota de superioritate a românului care porneşte vijelios la atac.

Repriza 2-a are aproape aceiaşi factură ca prima, doar că toţi spectatorii erau convinşi că românul va câştiga înainte de limită.

In repriza 3-a, Baiocco este groggy din câteva upercuturi bine plasate de român şi numai gongul îl salvează dela o primă cădere pe podea.

In celelalte reprize italianul nu a mai contat ca boxeur ci ca un simplu punching-ball.

Totuşi, „a reuşit" să dea câteva lovituri joase, huiduite de publicul din arenă.

In repriza 7-a, complect extenuat şi în neputinţă de a-şi mai păstra garda, Baiocco este abandonat de secundul lui.

Juriul a declarat pe Milică Teodorescu învingător prin k. o. technic.

CELELALTE REZULTATE

In cele două matchuri importante desfăşurate cu ocazia acestei reuniuni Alessandrini a învins prin abandon în repriza 9-a pe Ataf şi Aldo Spoldi a dispus prin k. o. în repriza 3-a de Guillemette.

MILICA TEODORESCU ANGAJAT DIN NOU

Milică Teodorescu a fost angajat din nou pentru a boxa la Marsilia cu semimijlociul francez Paolino.

Matchul se va desfăşura la 12 Iunie.

Milică Teodorescu va părăsi mâine cu avionul, Milano plecând spre Marsilia.

Matchul nautic America-Europa a fost perfectat

Matchul nautic America Europa, de care se vorbeşte de mult timp, a fost, însfârşit, perfectat.

Intâlnirea se va ţine în zilele de 20 şi 21 August la Berlin.

Fiecare echipă nu va putea fi reprezentată decât de un singur înotător în fiecare din cele 11 probe ale competiţiunei.

Cursa automobilistică „Bol d'Or" a fost câştigată de Gordini

Al 17-lea „Bol d'Or", cursă automobilistă disputată pe distanţa de 24 ore, pe aerodromul Monthery s'a terminat cu victoria lui Gordini.

Invingătorul a parcurs — alergarea este deschisă trăsurilor de serie — în cele 24 ore ale competiţiunei, o distanţă de 2.456 km. 384, realizând o medie orară de 102 km. 347.

Performanţa depăşeşte confortabil vechiul record, deţinut de acelaş Gordini, cu 2.179 km. 084.

Locul al doilea a fost ocupat de Burnay care a acoperit, în 24 ore, o distanţă de 2.406 km. 059.

Al treilea s'a clasat Polledry cu 2.326 km. 622.

Editura Societăţii Anonime „Universul", Bucureşti—România

BIBLIOTECA CENTRALĂ „ASOCIAȚIUNII" SIBIU

Taxa postală plătită în numerar conform aprobării dir. g-rale p. t. t. nr. 70.346/938.

2 LEI

UNIVERSUL

12 PAGINI

83-1938

Redacția și Administrația: Palatul „UNIVERSUL", str. Brezoianu 23—25. Telefon Centrala: 3.30.10 — Redactor responsabil: EUGEN DUMITRESCU

Proprietar: „Universul" S. A. Adm.-delegat STELIAN POPESCU Inscris sub No. 167, Trib. Ilfov | Nr. 83. — Anul I — BUCUREȘTI. — Vineri 10 Iunie 1938 | ABONAMENTE: 1 an Lei 500, 6 luni Lei 270, 3 luni Lei 150

Eri dimineață

In prezența M. S. Regelui a Marelui Voevod Mihai

a guvernului și corpului diplomatic au început serbările străjerești din cadrul zilei sporturilor

Intrerupte din cauza ploii, serbările continuă azi

CUVANTAREA SUVERANULUI

La ora 8 dimineața stadionul A.N.E.F.-ului era neîncăpător pentru zecile de mii de spectatori veniți cu tot entuziasmul să salute ziua de 8 Iunie, să asiste la manifestațiile străjerești și să aclame pe Acela care — sosit acum opt ani pe pământul țării nerăbdătoare de a-L vedea — a inaugurat o eră nouă de tinerețe, de dinamism și de activitate creatoare. Imensul platou al stadionului era acoperit de rândurile perfect disciplinate ale străjerilor. Drapelele și fanioanele gal bene cu stema străjerească, uniformele imaculate ale străjeriților, tricourile albastre ale elevilor dela liceele militare, grupul impecabil aliniat al comandanților și al comandantelor, odăjdiile sclipitoare ale înalților prelați, alcătuiau laolaltă un măreț și înălțător tablou în care acordurile cromatice se îmbinau cu freamătul însuflețirii unanime.

Megafonul transmitea ordine scurte executate cu promptitudine ostășească de toți străjerii, de la cel mai tânăr până la cel mai vârstnic.

Iată și armata reporterilor fotografi evoluând pe arenă. Aparatele de filmare funcționează intens prnzând aspecte interesante din tribuna diplomatică, din tribunele oficiale și înregistrând sosirile personalităților.

A sosit d. general Gabriel Marinescu...

A sosit generalul Valle.

A sosit d. Vaida-Voevod.

Publicul recunoaște pe fiecare; se iscă discuții și se pierd pariuri.

Dar mai presus de toate multimea așteaptă, admirând organizarea în curs a tineretului de pe arenă sosirea Suveranului.

E ora 8,45. Un ordin prin megafon.

Vine Măria Sa Marele Voevod Mihai de Alba Iulia. Trâmbițele salută heraldic apariția vlăstarului domnesc. Ropote de aplauze și urale întovărășesc pe Marele Voevod care — svelt, zâmbitor — descinde din mașină.

D. Teofil Sidorovici, comandantul Străji Țării îl întâmpină cu salutul străjeresc, prezentându-i unitățile.

Rândurile strânse vibrează. se îndeplinește după o ordine re-Trecerea în revistă a unităților gulamentară subliniată cu strigătul Sănătate.

Marele Voevod ocupă loc în flancul unei centurii, unde se întreține cu colegii săi de clasă la rândul lor, străjeri.

D. Teofil Sidorovici, dă cetire unui Mesagiu, în care proclamă virtuțile tinerești și ale muncii închinate credinței față de Rege și țară; cetirea Mesagiului se desfășoară într'o atmosferă de înălțătoare luare aminte.

Megafoanele anunță sosirea M. S. Regelui Carol II, Marele Străjer.

Intreaga asistență se ridică în picioare.

Câteva clipe de tăcere, apoi, aplauzele, uralele, aclamațiile acoperă sunetul puternic al sirenelor.

Imnul regal își anunță sunetele majestuoase. Suveranul coboară.

Majestatea Sa primește raportul d-lui Teofil Sidorovici, comandantul Străjei Țării. Brațele drepte ridicate spre cer par o mie de aripi îndreptate spre soare și lumină.

Inconjurat de d-nii Teofil Sidorovici, Șt. Șoimescu d-na Micaela Catargi, d-ra Cămărășescu, d. general Manolescu, și având la stânga Sa pe d. Miletici, ministrul Educației fizice al Iugoslaviei, oaspete al Străjii Țării. Suveranul ascultă slujba religioasă.

Străjerii stau descoperiți într'o evlavioasă neclintire.

După terminarea slujbei, are loc impresionanta ceremonie a ridicării pavilionului. Momentul este solemn. Purtat pe brațe străjerești, drapelul țării este înălțat deasupra mulțimii cucernice.

ce mai insistentă se abate asupra

Intre timp, o ploaie din ce în pământului calcinat de arșița ultimelor săptămâni.

continuă.

Cu toate acestea programul Nimeni nu clintește.

O disciplină de fier păstrează într'o perfectă coheziune careurile străjerești.

La rându-le, spectatorii păstrează locurile, urmărind mai departe desfășurarea demonstrației.

Când cel dintâi exemplu,

(Continuare în pag. 12-a)

Marele Voevod Mihai trecând în revistă străjerii

Bodola, Bindea, Covaci, Pavlovici, Chiroiu și Vintilă au fost înlocuiți!

Aseară a fost alcătuită echipa națională pentru matchul cu reprezentativa Cubei

Toulouse, 8 (prin telefon). — Situația din tabăra română este cât se poate de bună.

Jucătorii valizi se bucură de o stare perfectă, mai mult, sunt nu încrezuți, ci îndârjiți și d'abia așteaptă matchul de mâine cu Cuba.

Fiecare este conștient de misiunea lui și-și dă seama că trebue să învingă.

PRASSLER IN ECHIPA!

Astă seară, după o consfătuire între oficialii români în cursul căreia s'a văzut ce jucători sunt indisponibili, a fost alcătuită echipa națională care va înfrunta mâine teamul Cubei.

Iat-o:

Sadovski, Buerger, Felecan; Bărbulescu, Răşinaru, Rafinski; Bogdan, Moldovan, Baratki, Prassler, Dobay.

Cum se vede, au fost înlocuiți Pavlovici, Chiroiu, Vintilă, Bindea, Bodola și Covaci.

Echipa aceasta manifestă mult curaj și dă speranțe conducătorilor.

Dealtfel, toți jucătorii cred că vor învinge.

RANIȚII IN TRATAMENTUL UNUI DOCTOR DIN TOULOUSE

In ce privește jucătorii răniți, aceștia sunt în tratamentul unui doctor din localitate.

In general, starea lor e mai bună.

CHIROIU ESTE LOVIT MAI GRAV

Cel mai grav lovit este fundașul Chiroiu, la care doctorul a constatat o rupere a mușchiului.

Fapt care desigur, îl va face să fie indisponibil pentru mult timp.

VAL DE CALDURA LA TOULOUSE

Ceea ce neliniștește însă pe conducătorii români, este căldura mare de aici.

Jucătorii cubani sunt mult avantajați de această căldură, dar ea nu convine românilor.

CUBANII SUNT EI OPTIMIȘTI ACUM

Cât despre cubani, aceștia sunt de o veselie extraordinară.

Desigur, ca efect al draw-ului de Duminică. Și nu numai atât.

Manifestă un optimism mult prea exagerat, pentruca să le fie de bun augur.

Dealtfel, toată ziua dau interview-uri în ziare și nu se sfiesc să anunțe ca sigură victoria lor în matchul de mâine.

SPRE ANTIBES SAU BUCUREȘTI

In cazul când echipa României va învinge mâine, atunci expediția va pleca la Antibes — unde se va disputa partida cu Suedia — chiar mâine seară la orele 11,30, pentruca jucătorii să se odihnească timp de 2-3 zile.

Altfel, românii se vor îndrepta spre casă...

SPECTACOLE

CINEMATOGRAFE

ARO. — Aristocrat de ocazie.
CAPITOL (sală și grădină): Cei trei sportivi, cu Frații Ritz, jurnal și completare.
CALTON: Un pariu senzațional cu Lilian Harvey și Willy Fritsch.
SCALA: Dejun în doi.
SELECT: Trăește iubește și învață.
SAVOY: Prinț și cerșetor și Seving.
TRIANON: Alteța sa dansează și jurnal Paramount.
FEMINA: Închisoarea fără gratii și jurnal Fox.
REGAL: Alibiul și jurnal Paramount.
PALAS BULEVARD: Antonio Adverso și Un îndrăgostit celebru.
A.R.P.A.: Țara fără legi, jurnal nal și complectare.
ROXY: Cei trei sportivi cu Frații Ritz, jurnal și completare.
CORSO: Contesa Walewska, jurnal și completare.
ELISEE: Altesa sa dansează și jurnal Paramount.
LIZEANU: Femei de noapte și Revoltă în China și completare.
ATENEUL TEI (sală și grădină): Iluzia cea mare și Pensionul Tarinei.
EDISON (Grădina și Sala): Prizonierul din Zenda; Curierul secret și Banda veselă dela „Cărăbuș".
TRIUMF (Griviței 335): India în flăcări și Groază în Shanghai.
MARNA Griviței 80: Strada Amintirilor și Adio Paris, Salut New-York, cu Lili Paus, și Gene Raynaud
ORFEU: In sbor spre China și son Crusoe și Stan și Bran.
DACIA (sala și grădina): A noastră e noaptea și Cafe Metropol.
AMERICAN (sală și grădină): Prințesa Tarakanova și Misterul dela Cazino.
NERO (grădina): Uraganul și Singur la nevastă.
FLORIDA (sala și grădina): Monumentul indian (Tigrul din Echnapur) și Trandafirul însângerat.
UNIC (sală și grădină): Eu și cumnată-mea și Contesa Walewska.
LIA: A 8-a nevastă a lui Barbă Albastră și Ciclonul.
VOLTA BUZEȘTI: Rozalie și Bețivul.
VENUS: Băetana și Tarzan.
FRANKLIN: Rose Marie și In umbra scaunului electric.
CENTRAL: Căpitanul Benoit și Spionaj în Dardanele.
AIDA (sală și grădină): Maman Colibri și Spectrul scaunului electric.
IZBANDA (sală și grădină): Tamara și Nu vreau să știu cine ești.
MODEL: Indiile se revoltă și Cutremurul din Long-Beach.
FEMINA: Absențe nemotivate și jurnal Fox.
FILANTROPIA (Piața Filantropiei: Elisabeta Regina Angliei și Monstrul Galben.
DICHIU: Veninul și Cardinalul Richelieu.
LOLICA: Teroare și Sissy.
PALAS BULEVARD: Heidi fetița munților și Prințesa patinajului.
VOLGA: Tigrul din Eschnapur și Mazurka Albastră.
BARCELONA: Regele stepei și Doctori fără voie.
TOMIS (grădina și sala): Gasparone și Londra sub teroare.
CORSO: In slujba inamicului și Abuz de încredere.
MARCONI: Foc și Panică prin văzduh și jurnal.
MILANO: Nostalgie și Vis de iubire.
GLORIA PALAT: Alteța sa dansează și Stăpânul.
PARIS (sala și grădina): Minciuna Ninei Petrovna și Veronica.
SPLENDID: Valetu și contesa și Inima mea plânge.
NISSA: Doamna dela etaj II și Domnița din Câmpina.
CITY: Doamna dela etajul II și Burghtheter.
ODEON: Intre două femei și Destin.
RAHOVA: Stella Dallas și Rapsodia.
PACHE (str. Mătăsari 31): Misiunea Locot. Pery și Charly Cohen la Olimpiadă.
LUCIFER: Frații Marx la curse și Sclavele albe.
CINEMA DIANA Griviței 110: Ultimul Păgân și Shanghai sub gloanțe.
REX: Tragedia unei generații și Mazurka albastră.
FORUM (sală și grădină): Nostalgie și Floare de trotuar.
OMNIA: Scipio Africanul, Panică în văzduh și artiști.
DIANA: Ultimul păgân și Shanghai sub gloanțe.

CITIȚI

UNIVERSUL SPORT

Amănunte asupra primului tur al „CUPEI MONDIALE"

Italia, a fost de fapt eliminată!
Brazilia nu este prea periculoasă
Olandezii au pierdut în 10 oameni
Franța a câștigat mai ușor decât se aștepta
Minusculii indieni au fost . . . brutali

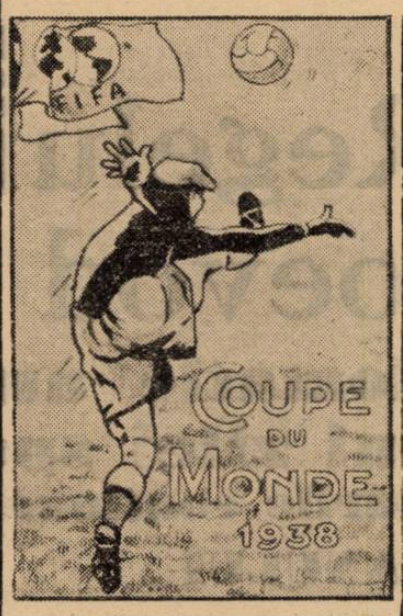

Ziarele străine cari au sosit în Capitală relatează cu un destul de mare lux de amănunte matchurile cari s'au disputat în primul tur al „Cupei Mondiale".

Am spicuit câteva amănunte interesante, și le dăm mai la vale.

CAMPIOANA MONDIALA A FOST DE FAPT ELIMINATA DE NORVEGIA!

La Marsilia era să se înregistreze cea mai mare surpriză a campionatului mondial.

Italienii în prima repriză au fost superiori și au tras mult la poarta apărată de Johausen, dar n'au reușit să marcheze decât un singur goal.

In minutul 11 Meazza a tras dela distanță.

Portarul norvegian a salvat shotul cu pumnii... în picioarele lui Ferraris II, (care a intrat în ultimul minut în locul lui Colaussi) și acesta a marcat.

Repriza secundă a aparținut norvegienilor. In minutul 2, Reffaris II a tras în bară, dar peste citeva minute centrul-înaintaș al norvegienilor Brynhildsen a demonstrat că și el este în stare să facă asemenea isprăvi.

Jocul devine dur.

Nordicii domină autoritar, dar Olivieri este în mare formă.

In minutul 37 Brynhildsen este singur în fața porții și goalul pare inevitabil.

Olivieri însă se aruncă la picioarele lui și salvează, dar este rănit grav și scos de pe teren.

Se întoarce deabia după 5 minute și apără mai departe, ca și cum nimic nu s'ar fi întâmplat.

Totuși egalarea survine în câteva minute. Brustad — care a jucat de data aceasta extremă stângă, după o cursă frumoasă pierde pe drum pe Monzeglio și înscrie imparabil, egalând situația.

Tot Brustad, în mare formă, marchează al doilea goal în minutul 87, dar arbitrul Beranek, fără nici un motiv, refuză să-l acorde și campioana mondială scapă astfel de eliminare.

In prelungire, italienii grație condiției fizice mai bune, domină și în minutul 5 Piola le asigură calificare pentru sfertul de finale.

Echipele au jucat în următoarele formațiuni:

ITALIA: Olivieri-Monzeglio, Rava-Serantoni Andreolo, Locatelli-Pasinatti, Meazza, Piola, Ferrari, Ferraris II.

NORVEGIA: Johansen-Johanesen, Holmsen-Henriksen, Eriksen, Holmberg-Frantzen, Kvammen, Brynhildsen, Isaksen Brudstad.

BRAZILIA NU A CONFIRMAT AȘTEPTARILE...

In prima repriză brazilienii au reușit să-și asigure un avantaj de 3:1.

Leonidas a deschis scorul în minutul 18, dar peste 7 minute polonezii au egalat din 11 m.

In minutele 28 și 44 Peraccio a mai marcat două goaluri.

Asistența este convinsă că sud-americanii au câștigat matchul, dar la reluare aspectul jocului se schimbă.

Willimowski — care dealtfel a fost cel mai bun om de pe teren — a egalat situația, înscriind în minutele 7 și 14.

Brazilienii reacționează și o combinație între Leonidas și Peraccio permite acestuia din urmă să asigure avantajul echipei sale (4:3). Willimowski însă nu se lasă.

Trage formidabil în... bară, iar în minutul 44 egalează din nou.

In prelungire, brazilienii sunt mai norocoși.

Leonidas marchează de două ori, iar polonezii numai odată prin Wodarz, astfel că matchul se termină cu scorul 6:5, în favoarea brazilienilor.

Impresia generală lăsată de rrcmfrwryp aro nrdrlu aor amo sud-americani nu este prea bună.

Specialiștii cred că brazilienii nu vor face nicio surpriză.

OLANDA A FACUT O PARTIDA CURAJOASA

Matchul dela Le Havre, între Cehoslovacia și Olanda se anunța deschis.

Pe teren aceste anticipări s'au dovedit valabile.

Cehii au fost superiori în jocul de câmp, în fața porții însă, nu puteau avea succes, din cauza fundașilor Weber și Caldenhove, cari au distrus cu ușurință toate combinațiile.

La reluare olandezii răscolesc toată înaintarea.

Smit trece centru, Vente inter dreapta, iar Van der Veen inter-stânga.

Cu toate acestea, cehii sunt în ofensivă și mai departe. Portarul olandez Van Male, are extrem de mult de lucru și se achită conștiincios de misiunea sa. O bombă a lui Nejedly îl „knock-outează" pur și simplu, dar apără mai departe.

Cehii joacă numai în careul advers, dar nu obțin decât 6 lovituri de colț. In penultimul minut, Nejedly trage plasat și toată lumea credea că e goal dar... bara salvează.

In prelungire, van de Veen este rănit și olandezii sunt ne-

HEISERER

voiți să joace în 10 oameni.

Apărarea lor pare extrem de obosită și nu poate împiedeca pe cehi să nu înscrie de trei ori prin Kostalek, Nejedly și Zeman.

INDIENII... „MINUSCULI" DAR BRUTALI

Echipa Indiilor Olandeze ne-

luată în serios de nimeni, s'a dovedit foarte rapidă și mai ales agresivă. Intr'adevăr, micuții exotici, au căutat să recompenseze lipsurile lor în materie de football, printr'o însuflețire fără seamăn.

Incurajați de publicul francez, care îi vedea mai slabi, indienii au reușit să scoată de pe teren jucători cum sunt Kohut și mai ales Toldi!

Ungurii și-au dat repede seama „de unde bate bântul" și n'au mai forțat alura.

S'au mulțumit să marcheze numai două goaluri la reluare, și acestea la întâmplare.

Cel mai slab compartiment al învingătorilor a fost atacul, cu toate că a marcat 6 goaluri.

Oficialii unguri sunt foarte îngrijorați în ceiace privește soarta viitorului lor match.

FRANȚA A CAȘTIGAT UȘOR

45.000 de spectatori au populat tribunele stadionului Colombes, dornici să fie martorii debutului echipei lor în Cupa Mondială.

Echipa franceză a început într'o alură formidabilă.

Chiar în primul minut Nicolas trage puternic și Badjou scapă balonul din mână, iar Veinante, care a urmărit deschide scorul.

Câteva minute jocul este echilibrat, dar apoi gazdele încep să domine.

In minutul 12, Nicolas scapă și marchează dela 11 metri: 2—0.

Urmează două cornere bătute de Aston, cari rămân însă fără rezultat.

In minutul 22 o centrare a lui Voorhoof găsește pe Braine în bună poziție și acesta reduce handicapul.

Badjou este nesigur.

Este pe punctul să scape din nou un balon ușor din mână, și de această dată în goal.

Nicolas are o situație extrem de favorabilă, dar Paverick salvează în corner.

După pauză jocul este mai deschis. Francezii sunt foarte iuți, dar nici belgienii nu se lasă.

In minutul 24 Aston scapă și centrează precis pe piciorul lui Nicolas, care stabilește rezultatul final.

Francezii se retrag în apărare.

Belgienii atacă în tot timpul, dar nu pot marca.

Gazdele au câștigat ușor și pe merit, mulțumită alurei pe care au dictat-o la începutul reprizelor și care a surprins oarecum pe belgieni.

Cel mai bun om al învingătorilor a fost Aston, iar la învinși Braine și Voorhoof s'au evidențiat mai mult.

Cele două extreme Douwer și Buyle au fost slabe.

Elvețianul Wüttrich — arbitrul — a favorizat oarecum pe gazde.

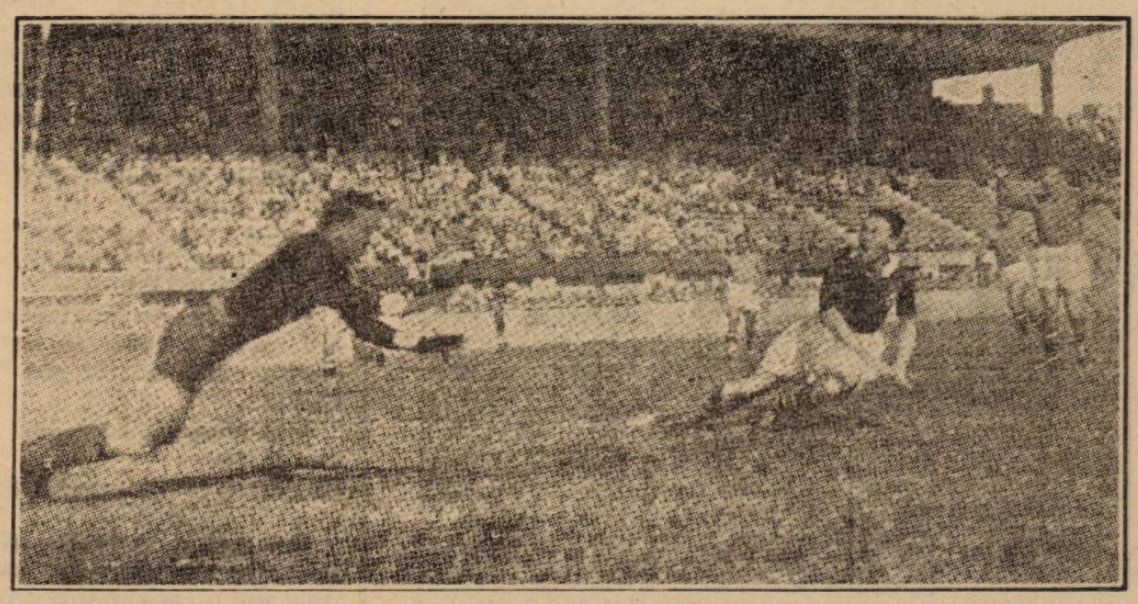

ITALIA—NORVEGIA (2-1). Atacantul norvegian Brynyldsen trage... alături. Portarul italian Olivieri se pregătește să plonjeze

FOOT-BALL

Azi la Toulouse

Matchul România - Cuba

va prilejui un nou joc disputat al cărui favorit pare a fi teamul nostru național

Cu o echipă modificată România are şanse să învingă azi pe cubani, cari vor alinia aceeaşi echipă de Duminică

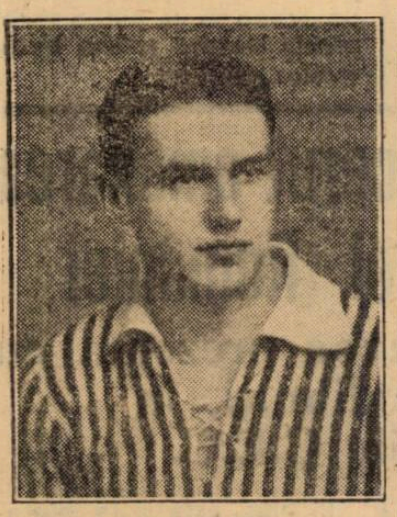

MOLDOVANU

Drumul spre Antibes nu este atât de uşor, cum apărea la Bucureşti.

La Toulouse, barajul cuban s'a arătat solid în faţa torentului liniştit al României iar rezultatul a lăsat loc şi pentru posibilitatea unei întoarceri.

Eventualitatea aceasta dureroasă, care ar nărui nădejdile unei opinii sportive ce-a acordat echipei naţionale toată încrederea sa, se prezintă în momentul de nedumerire, următor întâlnirii, ca destul de probabilă.

Turneul din Franţa se diminua progresiv şi încăpea în cele din urmă în haina suficient de largă a unui singur match.

Rejucarea de azi.

ROMANIA E TOTUŞI FAVORITA

Din fericire, când lucrurile s'au liniştit şi raportul de forţe a fost considerat la temperatură scăzută, victoria României a apărut destul de sigură în rejucarea de azi după amiazi.

Clasa arătată de echipa naţională a României este la o distanţă bună de aceia a adversarilor noştri, şi şansele echipei româneşti apar acum sigure.

Intâlnirea de azi nu este desigur o chestiune de scor pentrucă nimic nu arată că reprezentanţii Americii Centrale nu vor putea reedita surpriza de Duminică.

Nu trebue uitaţ nicio clipă că matchul dela Toulouse este un match de Cupă, care promovează, la loc esenţial, forţa combatanţilor.

SUNTEM DEZAVANTAJAŢI DE TEREN

La condiţia fizică falimentară a reprezentanţilor noştri, se adaogă încă un neajuns, care îngreuiază şi mai mult misiunea lor.

E vorba de terenul, pe care se dispută matchul şi care — după expresia plastică a unui oficial român, — are munţi şi văi.

Pentru jocul înalt practicat de cubani, el poate fi

BARATKY

„ideal", dar pentru jocul technic (în măsura în care el nu accentuiază forţa) al echipei noastre, harta în relief a stadionului francez reprezintă un inconvenient mare.

CUBANII...

Echipa Cubei, ecuaţia cu cele mai multe necunoscute, din cupa Mondială n'a arătat a avea comun cu footballul sudamerican decât latitudinea apropiată.

Şi temperamentul, care în ultimă analiză este şi el o consecinţă a climatului geografic.

Veniţi în Franta cu o modestie lăudabilă, ai doilea reprezentanţi transoceanici, au găsit că rezultatul de Duminică este normal.

S'au plimbat voioşi pe străzile oraşului, au afişat un calm mai nordic şi aşteptând matchul de azi şi-au alungat nostalgia cântând din chitară.

Increzători în forţele celor unsprezece jucători de Duminică, dar mai ales că nu au alţii mai buni, conducătorii expediţiei vor menţine azi aceeaşi echipă, care a dat românilor emoţii atât de puternice în primul match.

Vor juca în contra noastră în matchul de azi următorii unsprezece cubanezi:

Carvajales, Barquin, Chorens; Aryas, Rodriguez, Berges; Ferrer, Fernandez, Socorro, Magrina, Sosa.

ROMANIA ALINIAZA O FORMAŢIE MODIFICATA

Formaţia, pe care o va alinia România în matchul de azi, se află în reportajul telefonic al trimisului nostru la Toulouse.

La ora, când această avant-cronică e scrisă cu regretul de a fi trebuit să fie scrisă, nu se cunosc încă toţi titularii posturilor.

Va juca Felecan în locul lui Chirou şi Bărbulescu va intra în locul lui Vintilă.

Timisoreanul si feroviarul

VINTILA

au avut de suferit depe urma jocului dur practicat de cubani şi înlocuirea lor a fost forţată de împrejurări.

VOM PLECA LA ANTIBES

Fireşte, între Bucureşti şi Antibes, jucătorii noştri fără a fi francofili din cale afară, preferă, cel puţin acum, în unanimitate, cocheta localitate franceză.

România este favorită în-

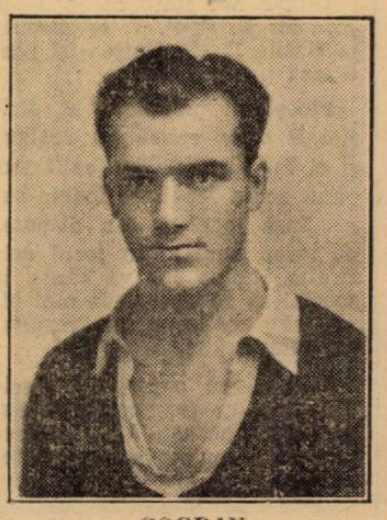

BOGDAN

discutabilă, clasa footballului nostru e depărtată de aceea a începătorilor cubani, dar.. luptă sudamericanii cu o forţă!

DOBAY

Şi totuşi, România va câştiga uşor.

In orice caz, trebue să câştige.

Azi se rejoacă la Paris

Germania-Elveţia

Pe stadionul „Parc des Princes" se rejoacă azi după amiază matchul dintre Germania şi Elveţia, care — după cum se ştie — s'a terminat Sâmbătă la egalitate: 1-1.

In prima întâlnire, Germania a dat dovadă de o oare care superioritate, dar înaintarea ei nu a putut pătrunde zidul format de fundaşii Lehmann şi Minelli.

In partida de azi germanii prezină o echipă nouă, în care şi-au găsiţ loc mai mulţi „austriaci" decât „germani".

Se pare că această nouă „transfuzie" de jucători vienezi va înlesni victoria Germaniei.

Jocul tehnic şi mai rafinat al austriacilor, va avea darul — după toate probabilităţile — să deruteze pe bravii apărători elveţieni.

Dar tot aşa se poate, ca Hahnemann şi tovarăşii săi să nu corespundă şi Germania să fie învinsă la scor.

In definitiv, într'un match de football nimic nu este imposibil.

Părerea specialiştilor este că partida de azi se va termina tot la egalitate.

In orice caz, învingătorul va avea o misiune ingrată, de a înfrunta Duminică la Lille, echipa odihnită a Ungariei.

Conducerea jocului a fost încredinţată d-lui EKLIND (Suedia), căruia i se vor alinia următoarele echipe:

GERMANIA: Raftl-Janes, Streitle-Wagner, Mock, Skoumal-Hahnemann, Stroh, Gauchel, Szepan, Neumer.

ELVEŢIA: Huber - Lehmann, Minelli-Springer, Vernati, Lörtscher-Amado, Walacek, Bickel, Abegglen, G. Aebi.

BRAZILIA—POLONIA (6-5). Extrema dreaptă a Braziliei, marchează cu capul goalul, care a decis soarta matchului

Kispest a învins Lituania cu 2-1 (1-1)

KAUNAS, 7. — Duminică s'a disputat în localitate matchul de football dintre echipa naţională a Lituaniei şi Serenyi.

Oaspeţii au învins cu 2—1 (1—1).

Ambele goaluri ale câştigătorilor au fost marcate de Kispest.

FOOT-BALL

Ne pierdem în formule

DUMINICĂ, prima etapă a noului turneu de calificare

Când va fi însă ultima etapă a . . . ultimei formule, e greu de răspuns

In urma hotărârilor comitetului federal întrunit Marți seara, care a soluționat problema campionatului național așa cum s'a văzut, Duminecă vor avea loc primele partide în cadrul noului turneu de calificare instituit de acest comitet.

Se vor disputa trei partide în tot atâtea orașe:

La Lugoj Vulturii-Crișana

La Brăila Dacia Unirea-Tricolor C. F. P. V.

La Reșița U. D. R.-A. C. F. R.

INTRE INVINGATORII ȘI INVINȘII SPORTULUI STUDENȚESC

Crișana se va deplasa Duminecă la Lugoj pentru a întâlni Vulturii.

Echipele sunt de valoare apropiată și se prevede un match strâns.

Crișana a realizat un rezultat excelent când acasă a învins pe Sportul Studențesc.

Dar de atunci se pare că nu mai jucat.

Vulturii în schimb, s'au antrenat mereu și după câte se spun, dețin o formă admirabilă.

De altfel echipa lor este din acelea cari luptă cu mult suflet pentru victorie și una din cele mai merituoase formații din cele noui introduse în prima noastră divizie.

In campionat se știe că Vulturii au mai învins Crișana cu 2:1 după un match admirabil.

Acum gazdele vor căuta să reediteze acea performanță iar oaspeții să o infirme.

AVANTAJUL TERENULUI VA PUTEA INGENUNCHIA FORMA TRICOLORULUI C. F. P. V.

Dacia Unirea va primi vizita Tricolorului C. F. P. V.

Echipa din Brăila a realizat în cursul campionatului câteva victorii pe teren propriu cari au făcut cu adevărat senzație și între acestea desigur că acel 4:2 reușit în compania Amefei. Dar de la acest joc se pare că echipa și-a pierdut oarecum forma, căci în turneul de calificare, recent „decedat", a fost învinsă de A. C. F. R.

Totuși dat fiind că jocul cu Tricolor C. F. P. V. se dispută la Brăila Dacia Unirea își păstrează prima șansă.

Ploeștenii campioni ai diviziei B seria estică au realizat și ei în turneul de calificare până acum rezultate foarte bune. Insă jocurile s'au disputat pe teren neutru. In jocul dela Brăila echipa lor va căuta în special să se apere cât mai bine, să realizeze un rezultat cât mai strâns.

Și asta nu pentru că Dacia Unirea le-ar fi superioară, dar pentrucă aceasta știe foarte bine să speculeze avantajul terenului.

DELA POALELE TAMPEI, IN VIZUINA DE FIER A REȘIȚANILOR

La Reșița U. D. R. va întâlni A. C. F. R-ul.

Leaderul seriei vestice al diviziei B, e o echipă foarte periculoasă și în matchul de Duminică în mod normal, trebue să învingă.

Mai ales că matchul se dispută și pe terenul lor.

Echipa este superioară brașovenilor în toate compartimentele și din punct de vedere al concepției de joc.

A. C. F. R-ul este o echipă care prezintă caracteristica de a juca mai bine pe teren străin decât pe teren propriu.

Cu toate acestea în matchul de Duminecă, nu au nici o șansă în fața U. D. R-ului.

Dreptate Călărașilor

Tricolor-Venus, trebue să fie admisă în divizia B.

Călărași

Campionatul odată terminat activitatea sportivă oficială în orașul nostru a încetat.

Totuși conducătorii îngrijorați de viitorul grupărei mai ales acum în pragul unor evenimente care frământă toată mișcarea sportivă din țară, au pornit o dârză acțiune pentru promovarea „Tricolor-Venusului", într'o categorie unde a mai activat cândva și în care credem că merită cu prisosință să figureze.

In trecut, Tricolor-Venus s'a afirmat ca una din cele mai merituoase grupări provinciale, care prin muncă cinstită ajunsese până în divizia B.

Faptul că în 1934/35 a cucerit titlul de campion al „Ligii de Sud" nu trebue trecut prea ușor cu vederea, dacă se are în vedere faptul că acest titlu a fost până atunci la discreția echipelor bucureștene.

Greutățile întâmpinate, au fost suportate cu mult stoicism și înlăturate apoi cu sacrificiile câtorva entuziaști.

După cucerirea titlului de campion al ligei, drept recompensă centrul călărășan a fost admis în divizia națională B, unde s'a afirmat din primele ciocniri, drept un periculos adversar, pentru toate echipele din serie.

O lovitură primită pe nedrept, LA MASA VERDE, scoate însă Tricolor-Venus din divizia B.

Ce trebue făcut?

Prin perseverență, Tricolorul a reușit totuș să se impună categoric, față de alte grupări provinciale.

Conducătorii destinelor footbalului românesc trebue să-și plece urechea și asupra celor mici, asupra acestui oraș, dându-i satisfacția de a activa acolo unde meritele îl impun.

Trebue ținut seamă că până azi orașele mici din provincie nu au avut nici un reprezentant în divizia B, pe când alte orașe au câte 2 echipe și găsim destul de justificată cererea grupării Tricolor-Venus de a fi promovată.

Nu trebue uitat apoi că în acest colț al Bărăganului unde elementul este pur românesc, **sportul se face pentru sport** și că jucătorii sunt în majoritate, studenți și elevi cari formează adevăratul amatorism, fapt pentru care trebuesc răsplătiți, moral.

M. Dumitrescu

Contestația grupărei TURDA contra matchului cu Mociornița a fost amânată

Comisia Ligii de Sud s'a întrunit aseară și a luat următoarele decizii:

DIVIZIA C

Contestația grupării Turda contra jocului cu Mociornița a fost amânată pentru Marți 14 Iunie.

Terenul și ora se vor fixa azi.

CAMPIONATUL DE LIGA (JUNIORI)

S'a omologat matchul dintre juniorii grupărilor Gloria C. F. R. (Galați) și Macabi din București, cu rezultatul de pe teren (3:1 pentru Gloria).

CAMPIONAT LIGA (ONOARE)

S'au omologat matchurile disputate Dumineca trecută în cadrul campionatelor de ligă.

S'au programat pentru Duminecă 12 Iunie semifinalele acestui campionat după cum urmează:

Astra Română (Ochiuri)-Astra Română (Moreni) la Ochiuri.

Venus (Constanța)-V. T. M. (Brăila)ș la Constanța.

S'a redeschis Strandul Kiseleff

Zilele trecute s'a redeschis strandul Kiseleff, dela șosea, cu plaja refăcută, fiind în acelaș timp utilat cu toate aparatele necesare manifestațiilor sportive.

Un bun prilej deci, pentru sportivii bucureșteni, de a-și petrece timpul liber într'o atmosferă de tinerețe.

Ferencvaros va juca la Cluj?

Profitând de turneul formației maghiare în România, Victoria îi va angaja pentru a susține o partidă în capitala Ardealului

Gruparea Victoria din Cluj, profitând de faptul că echipa ungară Ferencvaros întreprinde un turneu în România a început tratative cu ea pentru perfectarea unui joc ce ar urma să se dispute la Cluj la 15 Iunie.

Reprezentantul grupării la București așteaptă răspuns de la Cluj și numai după aceea se va putea vorbi precis despre soarta tratativelor.

F. C. Rapid a cerut amânarea finalei Cupei României

pentru a se putea prezenta cu jucătorii odihniți, în matchurile C.E.C.

Gruparea F. C. Rapid a înaintat o cerere federației, prin care roagă să fie amâne finala Cupei României.

Feroviarii își motivează astfel această cerere:

Echipa are nevoie de odihnă înainte de a se avânta în marea luptă care va fi Cupa Europei Centrale. Ori finala Cupei României are loc exact cu o săptămână înainte de primul joc în C. E. C.

Pe de altă parte, cinci dintre jucătorii săi au luat parte și iau încă, în matchurile pentru campionatul mondial, deci la data de 19 Iunie se vor găsi după prea multe și mari eforturi.

In plus, este și în interesul footballului românesc că cele două echipe să se comporte cât mai bine în C. E. C., pentrucă admiterea cu două echipe este făcută cu titlu de încercare pe un an.

Credința noastră este că FRFA va aproba această cerere, fiind de interes general și național.

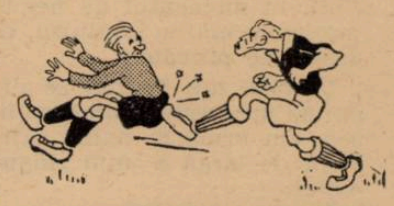

Un delegat juventist a fost la Brăila

pentru a trata transferarea lui Manu, dela Dacia Unirea

Brăila, 8 (prin telefon). — **Duminică a fost aici un reprezentant al grupării bucureștene Juventus ca să trateze cu portarul Manu dela Dacia Unirea din localitate.**

Manu însă, i-a răspuns că în actuala situație nu poate accepta un angajament.

Acelaș reprezentant juventist, a avut apoi o întrevedere cu d. col. Tudose în acelaș scop. Insă, d-sa i-a răspuns că Manu nu poate părăsi gruparea Dacia Unirea, decât în cazul că ea va cădea în divizia B.

In aceste condițiuni, juventistul a renunțat la Manu.

O nouă victimă în perspectivă

Elveția invitată la Londra pentru a juca în iarnă cu Anglia

Se știe că — recent — echipa națională a Angliei a fost învinsă la Zuerich de teamul Elveției cu 2-1.

Și englezii nu uită eșecurile de pe continent așa curând.

Astfel se explică invitația pe care i-a făcut-o federația engleză Elveției de a-i reîntoarce vizita la Londra, în cursul iernii viitoare. Conducătorii forului elvețian au acceptat cu entuziasm propunerea de a juca în Capitala Angliei.

FOOT-BALL

Un act de autoritate

de PETRE STEINBACH

Intâlnirea Germania—Elveţia s'a terminat cu totul neaşteptat.

Pentru vina de a fi lovit intenţionat pe fundaşul elveţian Minelli extrema stângă a Germaniei, Pesser a fost eliminat din joc.

Fără îndoială, au mai fost eliminaţi din joc, în cursul unei întâlniri internaţionale, jucători de talia austriacului.

Nu prin aceasta însă eliminarea din joc a lui Pesser a deveni un caz Pesser, care va rămâne mult timp un exemplu izolat în istoria footballului continental.

Evenimentul, căci întâmplarea capătă alura unui eveniment, împrumută aspectul acesta de exemplu excepţional pentru modul în care a fost sancţionat jucătorul de forurile conducătoare ale footballului german.

Pentru vina de a fi lovit intenţionat un adversar, federaţia germană de football l-a suspendat pe Pesser pentru un an de zile iar clubul Rapid, al cărui jucător este l-a suspendat pe şease luni.

Aceasta înseamnă că D. F. B. nu-l va utiliza în echipa naţională un an de zile iar clubul său a renunţat la serviciile sale un sezon întreg.

Pentru ideile, cari călăuzesc sportul german în noua lui mentalitate, infracţiunea noului german este foarte gravă şi pedeapsa aplicată este explicată desăvârşit.

Intr'adevăr, Pesser a atentat la sănătatea lui Minelli şi pentru concepţia sportivă lucrul constitue o gravitate excepţională.

Deasemenea, a contravenit la legile disciplinei, noţiunea de capăt a întregei morale germane de totdeauna şi prin aceasta s'a arătat a nu fi demn de a apăra culorile ţării, într'o competiţie, în care prestigiul Germaniei nu era angajat numai sportiv.

In sfârşit, actul său a micşorat forţele echipei şi a periclitat în modul acesta victoria germană.

Motivele sunt indiscutabile pentru conformaţia spirituală a sportivului german tip, pe care federaţia de football are datoria să-l creeze cu orice sacrificiu.

Inăuntrul mediului german sancţionarea lui Pesser devine normală, gravitatea ei nefiind privită decât ca o simetrie a infracţiunii comise.

Suspendarea dictată de Rapid e un act, care arată opiniei europene că footballul austriac ţine să intre integral în concepţia sportivă a Reichului german.

Pesser a coborât prestigiul clubului, al cărui reprezentant în echipă a fost, infracţiunea aceasta a fost privită de vienezi prin intransigenţa germană şi măsura dictată de clubul campion îmbracă aspectul unei mărturii de asimilare.

Actul de autoritate al federaţiei germane apare cu atât mai puternic cu cât Pesser era „extrema Nr. 1" a Germaniei şi reprezenta în criza, prin care trece footballul german, singura soluţie fericită a acestui post.

Şi ne sileşte la o comparaţie cu modalităţile noastre de soluţionare.

Nu vom vorbi de faptul că un jucător internaţional eliminat din joc este reabilitat a doua zi prin explicaţii „suficiente" cari justifică în întregime actul.

Este poate imposibilitatea de a eşi dintr'o mentalitate curentă.

Ne gândim că în mediul sportiv românesc un jucător suspendat pentru joc descalificabil, a fost reabilitat şi i s'a ridicat suspendarea pentru a putea juca în echipa naţională.

Distanţa este enormă între cele două mentalităţi şi simpla diferenţă „metrică" a punctelor, în care sunt situate este deajuns pentru a o înţelege.

D. F. B., a dat un exemplu de sportivitate şi autoritate tuturor federaţiilor continentale.

H. A. S. K. aduce la Bucureşti o formaţie redutabilă

Gayer, vedeta echipei

Pe arena Venus va avea loc Duminecă, Luni şi Miercuri un turneu internaţional cu participarea ecipei Hask campioana Iugoslaviei. Această echipă este foarte puţin cunoscută la noi pentrucă este o echipă nouă care anul acesta a cucerit pentru prima oară titlul suprem al ţării sale.

Performanţa reuşită anul acesta de Hask este cu atât mai meritorie cu cât la începutul returului echipa era a şeasea în clasament şi numai graţie finish-ului şi formei impecabile deţinute de jucători la finele campionatului a reuşit să-şi adjudece titlul.

Hask va juca la Bucureşti în următoarea formaţie :

Ymara—Gorac, Konstantinovici — Pajovic, Gayer, Dukovici — Medarici, Kacijan, Hitrec, Horwath, Fink.

Dintre aceştia sunt internaţionali : Gayer, Medarici, Hitrek şi Horwath.

Gayer este un jucător suficient de cunoscut la noi unde a jucat de multe ori în naţionala iugoslavă.

Restul, mai puţin cunoscuţi dar sunt totuşi jucători foarte buni cari cu siguranţă vor fi apreciaţi la justa lor valoare de publicul nostru.

BURSA BILETELOR

Biletele pentru turneul echipei jugoslave H. A. S. K. (12, 13 şi 15 Iunie) s'au pus în vânzare la „Victoria Sport" din pas. Imobiliar.

*

Bilete pentru matchul Ripensia—F. C. Milano care se dispută la 26 Iunie la Bucureşti în cadrul Cupei Europei Centrale se pot reţine la „Victoria-Sport".

„Footballul Nostru" nu este cartea începătorilor.

Lucrarea lui Petre Steinbach este a acelora, cari cunosc footballul şi vor să-l aprofundeze.

Ea poate fi comandată la ziarul nostru, costul unui exemplar de 200 pagini Lei 50

Venus, Rapid şi Victoria fac serioase pregătiri în vederea turneului cu H. A. S. K.

Sesta va întări formaţia Rapidului

Se ştie că Duminică, Luni şi Miercuri va avea loc pe arena Venusului un turneu internaţional la care va participa campionul Iugoslaviei Hask.

Echipele româneşti cari vor participa la dispută, în speţă Victoria, Rapid şi Venus, fac intense pregătiri în vederea acestui turneu.

VICTORIA S'A PREGATIT INTENS

Astfel Victoria, tânăra echipă din Cluj care la Bucureşti şi-a cucerit numeroase simpatii cu jocul ei splendid, a făcut în cursul săptămânii antrenamente extrem de severe.

Toţi jucătorii sunt foarte fericiţi că vor juca un match internaţional în Capitală în faţa publicului care-i apreciază atât.

Şi toţi sunt animaţi de dorinţa fermă de a realiza un joc cât mai frumos şi o performanţă cât mai bună, pentru a demonstra că înfrângerile suferite de echipă în campionat şi cupă, au fost simple accidente datorate unor împrejurări independente de voinţa lor.

In acest joc, Victoria va alinia formaţia sa obişnuită în care în locul lui Felecan I — selecţionat în echipa României — va juca Felecan III, un tânăr de mare talent.

O revelaţie a jocului o va constitui desigur centrul atacant Cruţiu — jucător crescut de club — care este un mare talent şi din care se speră să se scoată viitorul centru atacant al naţionalei noastre.

Jucătorii clujeni vor sosi în Capitală Sâmbătă seara la ora 19,20.

IN FORMAŢIA RAPIDULUI VA JUCA ŞI SESTA

Dacă Victoria face pregătiri speciale cu siguranţă că nici F. C. Rapid nu se lasă mai pre jos.

După cum anunţăm în altă parte a ziarului ex-feroviarii se află în tratative cu renumitul fundaş vienez Sesta.

Astă seară un delegat al Rapidului va pleca la Viena pentru a conduce personal tratativele.

Şi cum Sesta este socotit „indezirabil" de actualul guvern al Vienei sunt şanse foarte mari ca tratativele să se încheie cu succes.

Este astfel posibil ca Sesta să joace în echipa bucureşteană chiar contra campionilor naţionali ai Jugoslaviei.

In caz că echipa naţională posibil Rapidul va încerca pe Negrescu un excelent fundaş al Telefon Clubului.

VENUSUL INTARIT CU JUCATORI DELA RAPID ŞI VICTORIA

Pregătirile Venusului sunt mai reduse deoarece se aşteaptă rezultatul matchului României dela Toulouse.

In caz că vom fi învinşi, Venusul va juca în formaţie complectă, cu Bărbulescu şi Bodola, cari vor sosi până la data jocului cu Hask.

In caz că echipa naţională va obţine o victorie — şi suntem siguri că Venusiştii sunt primii cari s'o dorească — echipa din Splai va face apel la câţiva jucători dela Rapid sau Victoria.

GERMANIA-ELVEŢIA (1-1). Bickel, centrul înaintaş al elveţienilor este la pământ, totuşi încearcă să tragă. Raftlsalvează însă, flonjând. Dela stânga: Mock, Bickel, Raftl, G. Aebi şi Janes.

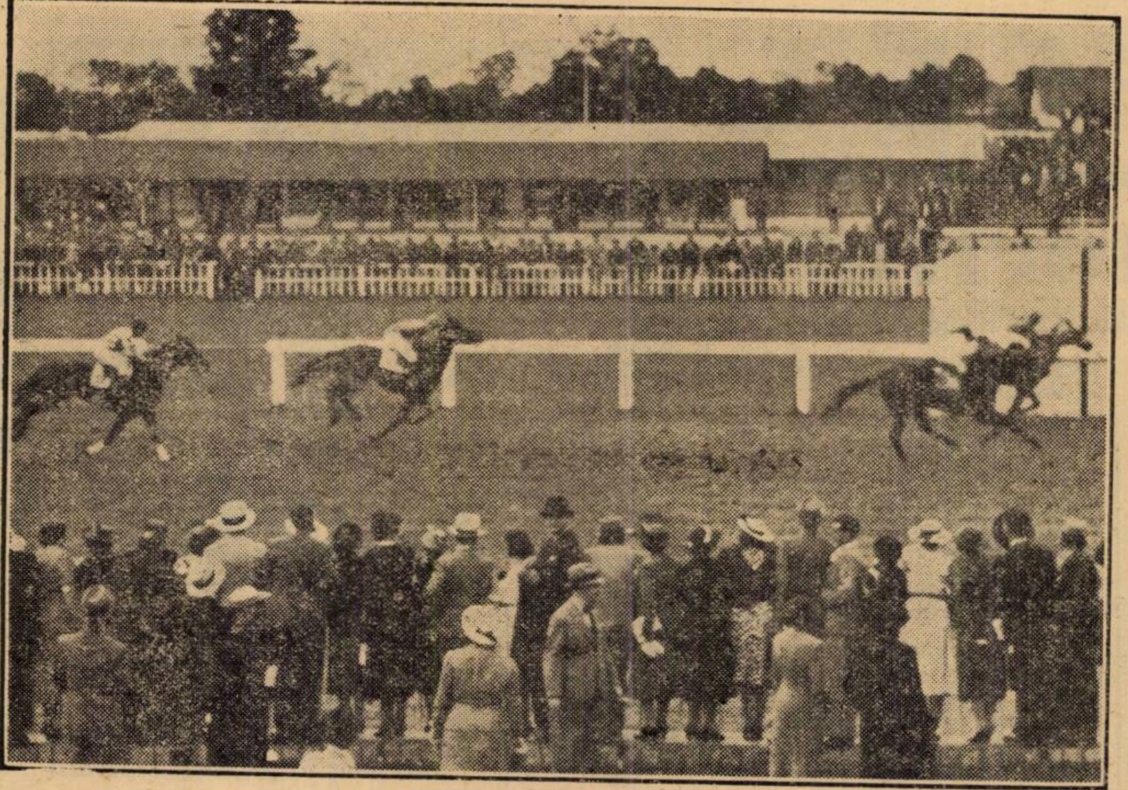

Sosirea din Premiul Modei
CORSAR (Cucu) dispune de un gât de MITSOUKO III (Vincent). La câteva lungimi urmează Codru și Scârbă Mică

Dela start la potou...

● *IUBITA n'a găsit adversari serioși în această cursă. Diferența de clasă, se echilibrează greu cu oricâți metri ar fi obligat să dea cel bun.*

● *MAGURA nu este încă echilibrată. Acțiunea ei n'a fost prea curată.*

● *ZENIT fără galopurile date ar fi putut să se găsească mai aproape. Este în formă bună.*

● *DACIA a avut o acțiune frumoasă și și-a corectat și recordul carierii. Sunt de așteptat din partea ei noui progrese.*

● *GRUIA a mers în forma lui obișnuită. Silit mai mult, ar fi putut marca un cronometraj mai bun.*

● *TRIXIE și-a compromis toată șansa în cele 3 galopuri lungi pe care le-a dat. Nici acțiunea avută n'a arătat-o în cea mai bună formă.*

● *DU-TE deși a mers o valoare bună, a fost o câștigătoare norocoasă. In mod normal ar fi trebuit să se găsească a treia.*

● *POCK a mers mai tare în cursa doua disputată decât în grupă. Credința noastră este că în grupă a făcut o promincă în vederea alergărei următoare.*

● *DOMNICA este în afara unei condiții acceptabile. Decât să se continue a fi alergată, ar fi mai nimerit să fie lăsată la odihnă.*

● *CASATCA a mers frumos. Păcat că galopează cu prea mare facilitate. Fără cele 4 galopuri date, ar fi fost mai mult ca sigur câștigătoare.*

● *DAMB n'a găsit adversari serioși în această grupă. Deși s'a handicapat cu aproape 100 m., a câștigat cu mare ușurință.*

● *ELENA a mers orice în afară de trap. In condițiile extrem de favorabile ei, în care a fugit ar fi trebuit să câștige.*

● *SORANA a fugit în regres. Drept este că a pierdut teren prețios într'un galop luat imediat după plecare.*

● *LIN a mers acceptabil până la intrarea în linia dreaptă unde a galopat. Intr'o bună zi va găsi și el o cursă pe care s'o câștige.*

● *HAVANA se găsește într'o condiție excelentă. A câștigat cursa după parcurgerea primului kilometru.*

● *LEGIONAR a avut bucăți extrem de tari. Credem că lui Slobozenco i-a fost frică să nu scoată record. Nu trebuește uitat că a mers aproape 500 m. cap la cap cu Havana.*

● *DURDULIA s'a găsit în aceiași situație cu Legionar. Frica de a nu scoate record falsifică foarte multe rezultate.*

● *HARON este în cea mai bună formă. Credem că dacă ar fi fost silit ar fi fost capabil să-și amelioreze recordul carierii. Pe distanța până la 2000 m. îl socotim adversar redutabil în orice companie. Așteptăm cu nerăbdare întâlnirea lui cu Gondolat II, Roland D. și Hanibal II. Cu acest buchet într'o cursă, este mai mult ca sigur că actualul record stabilit în România va fi trecut în domeniul istoriei.*

● *AMSEL și-a alergat valoarea. Nu putea însă bate pe Haron primind doar 40 m. La condiția actuală, pensionara lui Pavlic va recolta succese frumoase.*

● *CITRONAT GORDON suporta handicapul reintrărei. Cu această circumstanță, cursa lui rămâne foarte onorabilă.*

● *BLONDELLA a fugit peste așteptări. S'ar cuveni să-și găsească și ea o cursă după un lung șir de performanțe una mai onorabilă ca alta.*

● *GRETELBUB este în cea mai bună formă. Deși avea o situație imposibilă la egal cu Haron, a figurat totuși onorabil.*

● *IDEAL n'a mai avut acțiunea din zilele lui bune. N'ar fi câștigat, dar în orice caz ar fi terminat mai aproape.*

● *PECEORA a fost singurul cal care n'a greșit în această cursă. Grunwald a transformat-o complet făcând dintr'un element eminamente necorect, unul care merge cu precizie de cronometru.*

● *IGOR pentru sumara stare de pregătire cu care a fost trimis la start, a figurat onorabil.*

● *BREBENEA traversează o perioadă de completă transformare. Dela cursă la cursă face noui progrese. Credem că în scurt timp va fi capabilă să meargă în jurul lui 1.27. In această alergare deși a fost mult încurcată pe prima parte a parcursului a câștigat de puțin dar totuși mult mai ușor decât a lăsat impresia. La finish a trecut de adversari la prima solicitare a lui Gaidaev.*

● *PRIMROSE a fugit peste așteptări. Dacă n'ar fi fost încurcată în ultimul ocol, ar fi silit pe Brebenea să mai scoată ceva record. Complet aclimatizată, va începe să arate buna valoare.*

● *MARGARET T. a fugit cât se poate de bine pe un parcurs cu care nu se împacă prea bine. Fără galopul luat la finish ar fi fost mai aproape.*

● *TALAZ a marcat o valoare care îi dă dreptul să câștige cât de curând.*

● *BRUMA II a mers satisfăcător. Fără galopul luat pe linia dreaptă, ar fi fost extrem de periculoasă.*

● *OBOREAN a câștigat extrem de ușor și totuși a marcat cea mai bună valoare din carieră. In curând credem că va promova în rândul celor mai buni trei-ani români.*

● *BARON voind să se întrebuințeze a marcat o valoare acceptabilă. La viitoarele eșiri n'ar fi exclus să-și găsească buna valoare și să câștige.*

● *EXTRA progresează de la cursă la cursă. Cu timpul credem că va ajunge un element mai mult ca util.*

Informații

● Eri s'au plătit la event următoarele cote:
Boshko — Răsvrătit 508.
Necaz — Cătălin 274

● **Pariul austriac s'a închis eri la Băneasa la suma de 120.412 lei. S'a jucat deci 80.000 lei din cari 70 la sută au fost adăogați sumei de 66.414 lei cu care a început jocul.**

● Astăzi se fac la Secretariatul Jockey-Clubului retragerile pentru alergările de Duminică 12 Iunie dela Băneasa.

● Astăzi la Secretariatul Societății Hipice Române, se publică distanțele pentru alergările de trap de Luni 13 Iunie de la Băneasa-Trap.

● Străjer a pierdut plecarea in premiul Flag.

Hipism

Eri la Băneasa

Favoritul Corsar a câștigat premiul Modei

Dublul succes al culorilor regale. Vincent a pilotat trei învingători

Pornită sub cele mai sumbre auspicii — o ploaie cu fulgere și tunete căzând din abundență în tot cursul dimineței — reuniunea modei de eri a fost salvată de un soare binevoitor care și-a făcut apariția în timpul prânzului.

Elegantele noastre au profitat de albastrul oferit de un cer deschis ca prin minune și au fost prezente pe câmpul de la Băneasa devenit neîncăpător la orele 3 jum.

Casele de mode, scăpate de năpasta ploaiei, au respirat ușurate și au dat curs unei avalanșe de modele prezentate cu o profesională distincție de manechinele surâzătoare și... cu ochii pe cer. Explicabil. O nouă ploaie ar fi transformat rochiile de mătase în costume de baie și reuniunea modei ar fi devenit o reuniune nautică.

Cerul a fost îndurător până la urmă. Și astfel parada eleganței a început sub privirile indiferente ale bărbaților și aride ale doamnelor așezate pe scaune anume aranjate în jurul estradei pe care avea loc defilarea.

După disputarea premiului Modei, câteva manechine — într'un exces de zel ușor explicabil — s'au grăbit să întâmpine, chiar pe pistă, pe Corsar câștigătorul probei. Armăsarul Hergheliei Scroviște a pășit mândru și mai alb decât îi e naturalul înconjurat de atâta frumusețe și eleganță femenină. S'a mai uitat odată înapoi după Mitsouko III, invinsa lui din teren, a avut aerul să-și arate și sub această formă superioritatea și... a intrat — în aplauzele furtunoase ale publicului — în incinta cântarului.

Alte fotografii și filmări împreună cu reprezentantele caselor de mode și, în fine, s'a reintrat în făgașul normal al formalităților alergărilor.

Cu aceasta, ziua modei își luase sârșitul.

*

Ziua de curse a continuat însă pentru cealaltă categorie de public. Vrem să spunem pentru jucători.

Din punct de vedere sportiv reuniunea s'a prezentat excelent. N'au lipsit favoriții dar nici out-siderii. Astfel Răzvrătit a raportat 11 la 1 iar Necaz 6 la 1. Vincent a încălecat cu brio câștigătorii primelor trei alergări și mai puțin bine pe Mitsouko III. Cucu a pilotat doi învingători, pe Corsar și My Lass. Din restul curselor Herghelia Scroviște a mai repurtat o victorie în ultima alergare a zilei cu Cătălin care a câștigat handicapul Garoafa.

Reuniunea s'a bucurat de un succes total. O meritată răsplată pentru eforturile depuse de Jockey Club.

1. **Premiul Biscuit.** Fa este în fruntea plutonului primele 200 metri după care Zori de Zi II ia conducerea urmat de Orz și Saturnus. Situația rămâne neschimbată până la jumătatea liniei drepte când Saturnus solicitat se instalează în cap. Apare Martor pe afară. Atacul lui nu schimbă ordinea sosirei care rămâne: Saturnus, Zori de Zi II, Martor.

2. **Premiul Le Baratero.** Boshko are o ezitare și pierde 3—4 lungimi la darea semnalului de plecare. Conduce Credința. Refăcând terenul pierdut Boshko trece în fruntea plutonului urmat de Credința, Goblin, Ghiauroaica și Puișor. In linia dreaptă toate atacurile date de aceștia din urmă lui Boshko nu poate inchieta pe pensionarul d-lui Leon Grigorescu care câștigă cu ușurință. Pentru locul doi Puișor întrece cu un cap pe Ghiauroaica.

3. **Premiul Flag.** Cu excepția lui Străjer care a derobat spre dreapta, la ridicarea benzilor, toți caii pleacă pe o linie. Cele mai iute picioare, Melitta și Fioretta. Iapa este talonată de Cocotte, Ciocârlan, Răzvrătit și Fioretta. La distanță Melitta cedează locul lui Răzvrătit care câștigă ușor. Al treilea Ciocârlan înaintea lui Cocotte.

4. **Premiul Modei.** După oare cari dificultăți făcute de Corsar, plecarea se dă în excelente condițiuni. Scârbă Mică este în fruntea plutonului la intrarea în primul ocol urmat de aproape de Luța după cari Codru, Corsar, Getta și Mitsouko III încheie plutonul. Inainte de vâlcea Corsar trece al treilea în locul lui Codru pentru ca mai târziu să se arunce în fruntea plutonului pe care-l conduce până în linia dreaptă. Aci se apropie Mitsouko III. O luptă aprigă se încinge pe toată linia dreaptă care se termină cu victoria armăsarului Hergheliei Scroviște care ocupă și locul al treilea cu Codru ce preceda pe Scârbă Mică.

5. **Premiul Sa Grace.** Conduce Frunză urmată de Mayar, Lăcusta și My Lass. La intrarea în ocol Mayar retrogradează rămânând ultimul. In linia dreaptă My Lass atacă pe Lăcusta și Frunză și ia avantajul asupra lor. Celelalte iepe au terminat în ordinea de mai sus.

6. **Premiul Teilor.** 9 concurenți se prezintă la startul acestei alergări. Plecarea se dă în bune condițiuni. Necaz se lansează puternic în cap urmărit de Ciurlan, Spătar și Băbuca. In linia dreaptă Necaz nu mai poate fi ajuns de Spătar care se mulțumește cu locul al doilea înaintea lui Aluna și Caiafa.

7. **Premiul Garoafa.** Carmen, Glorietta, Cătălin și Obor sunt caii cari se situiază în vârful plutonului. In linia dreaptă Meșterul Manole pe din afară se lansează în urmărirea înaintașilor pe cari îi depășise Cătălin. Glorietta rămâne a doua înaintea lui Meșterul Manole.

Antrenorul lui Corsar

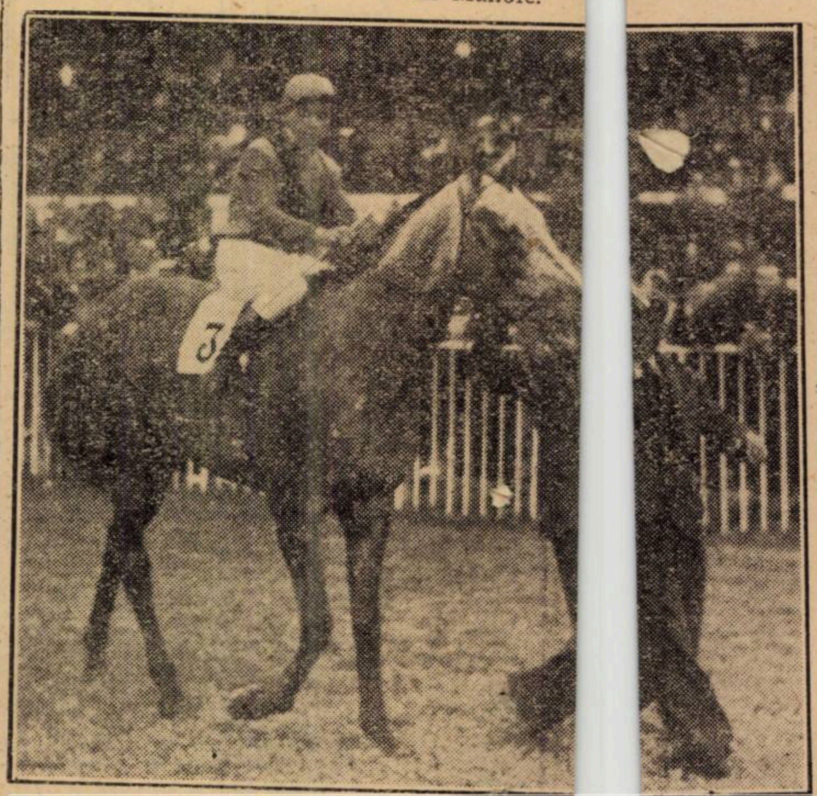

CORSAR încălecat de CUCU după victoria din Premiul Modei

REZULTATUL TECHNIC

BANEASA — ZIUA XV-a — Miercuri 8 Iunie

I. PREMIUL BISCUIT — Vânzare — 1500 metri (P. V.)
(3:30) 20000, 4000, 2000, 1000 lei

1	Saturnus	63½	*Vincent*	21	22	Câștigat
2	Zori de zi II	35	*Oprescu*	153	95	2—2—1½
3	Martor	47½	*Iosza*	20	21	lungime
4	Orz	47½	*I. Ionescu*	54	62	
	Fa	56	*Garner*	242	137	Durata 1'33

Saturnus (Santorb și Rapine) aparține d-lui R. P. Micșunești
Pariu Mutual: Tribună: 21, 18, 33; Peluză: 22, 15, 31 lei

II. PREMIUL LE BARATERO — (W.-H'cap — 1800 metri (P. N.)
(4:05) 25000, 5000, 2500, 1200 lei

1	Boshko	52½	*Vincent*	21	20	Câștigat
2	Puișor	48½	*Logofătu*	46	47	4—cap—½
3	Ghiauroaica	54½	*Horwath*	26	28	lungime
4	Goblin	60½	*Mullot*	69	75	Durata 1'58
	Credința	61	*Huțuleag*	162	131	

Boshko (Defensor sau Leander și Bichette) aparține d-lui Leon Grigorescu
Pariu Mutual: Tribună: 21, 14, 15; Peluză: 20, 14, 16 lei

III. PREMIUL FLAG — Alergare mixtă — 900 metri (L. D.)
(4:35) 25000, 5000, 2500, 1200 lei

1	Răzvrătit	54½	*Vincent*	122	143	Câștigat
2	Melitta	44½	*Oprescu*	65	53	2—1½—2
3	Ciocârlan	49½	*Crișan*	170	222	lungimi
4	Cocotte	55	*Cucu*	37	33	Durata 0'56
	Etiquette	51	*Mullot*	192	114	
	Fioretta	49	*Huțuleag*	260	145	
	Mița	55½	*Logofătu*	272	350	
	Dumneaei	42½	*Tănase*	402	333	
	Străjer	54½	*Garner*	20	25	
	Vigo	55	*Ilinca*	517	277	

Răsvrătit (Defensor și Razna) aparține d-lui Căp. O. Georgescu
Pariu Mutual: Tribună: 122, 31, 22, 47; Peluză: 143, 33, 20, 41 lei

IV. PREMIUL MODEI — 2400 metri (P. V.)
(5:03) 70000, 14000, 7000, 3500 lei

1	Corsar	48½	*Cucu Ar.*	16	17	Câștigat
2	Mitsouko III	51½	*Vincent*	26	25	¾—2½—3
3	Codru	55½	*Ilinca*	16	17	lungimi
4	Scârbă Mică	59½	*Toth B.*	127	128	Durata 2'38
	Luța	54½	*G. Horvath*	324	193	
	Getta	44½	*Huțuleag*	65	60	

Corsar (Favara și Coțofana) aparține Hergheliei Scroviște
Pariu Mutual: Tribună: 16, 15, 14; Peluză: 17, 15, 16 lei

V. PREMIUL SA GRACE — Alergare mixtă — 1700 metri (P.N.)
(5:30) 30000, 6000, 3000, 1500 lei

1	My Lass	55	*Cucu Ar.*	19	20	Câștigat
2	Lăcusta	48½	*Huțuleag*	18	16	1—3—2
3	Frunză	53½	*Garner*	172	47	lungime
4	Mayar	55	*Urdăreanu*	120	122	Durata 1'55

My Lass (Finglas și Mysia) aparține d-lui Em. Ottulescu
Pariu Mutual: Tribună: 19, 10, 10; Peluză: 20, 10, 10 lei

VI. PREMIUL TEILOR — (W.-H'cap) — 1500 metri (P. V.)
(6:02) 25000, 5000, 2500, 1200 lei

1	Necaz	53	*A. Enescu*	67	89	Câștigat
2	Spătar	55	*G. Enescu*	31	33	3—1½—¾
3	Aluna	55½	*Garner*	39	41	lungime
4	Caiafa	59½	*Vincent*	31	33	Durat 1'30 2/5
	Băbuca	50	*Mullot*	45	47	
	Marmara	58½	*Logofătu*	417	160	
	Ciurlan	45	*Crișan*	107	92	
	Hoțoaica	54	*Huțuleag*	213	146	
	Sanda	53½	*Cucu Ar.*	83	67	

Necaz (Prince d'Orange și Nuts in May) apart. d-lui col. Slomnescu
Pariu Mutual: Tribună: 67, 24, 24, 17; Peluză: 89, 31, 29, 18 lei

VII. PREMIUL GAROAFA — Handicap — 1600 metri (P. N.)
(6:35) 30000, 6000, 3000, 1500 lei

1	Cătălin	53½	*N. Ilinca*	49	48	Câștigat
2	Glorietta	55	*Garner*	84	116	1½—¾—½
3	Meșteru Man	46½	*Logofătu*	62	76	lungime
4	Très Pratique	59	*Horvath*	36	34	Durata 1'44
	Foulaubin	62	*Vincent*	48	60	
	Boccacio	54½	*G. Enescu*	218	117	
	Carmen	55	*Iantzo*	684	547	
	Parabola	62½	*Iosza*	720	495	
	Bard	61½	*Huțuleag*	181	114	
	Weekend	62½	*Enescu A.*	714	306	
	Obor	51½	*Cucu Ar.*	65	75	

Cătălin (Somogy și Katalin) aparține Hergheliei Scroviște
Pariu Mutual: Tribună: 49, 19, 20, 16; Peluză: 48, 20, 36, 24 lei

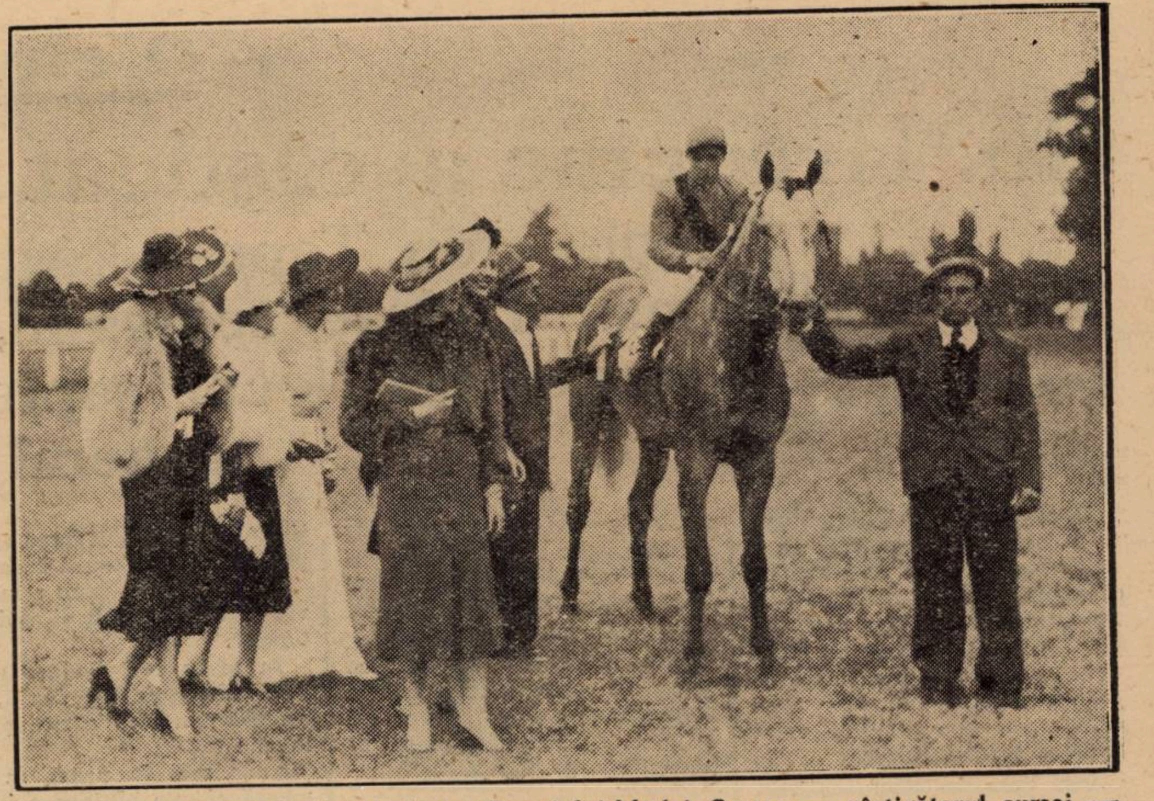

Un aspect pitoresc după terminarea Premiului Modei. Corsar — câștigătorul cursei — anturat de câteva elegante

Astăzi începe la Băneasa-Trap

Marele concurs hipic internațional

Opt națiuni pe parcurs. Splendida defilare de prezentare. Hergheliile românești

Insfârșit, — după zile întregi de pregătiri, invitații, întâmpinări și antrenamente, — astăzi dup ăamiază la orele 3, se deschide pe terenul soc. Băneasa-Trap dela hipodrom marele concurs hipic internațional — sub înaltul patronaj al M. Sale Regelui, — organizat de Federația Equestră Română de sub președinția d-lui general inspector Ilasievici.

Concursul acesta, — primul concurs internațional organizat în România, — este înzestrat cu premii în valoare de un milion lei.

Participă opt națiuni: Franța, Germania, Polonia, Italia, Belgia, Grecia, Cehoslovacia și România.

Este posibil să participe și echipa națională militară a Turciei, care, coborând dela Varșovia spre patrie, străbate în cale România.

Organizatorii acestui superb concurs s'au întrecut în zel spre a prezenta publicului românesc un spectacol mare, — iar invitaților străini (câte cinci ofițeri de fiecare națiune participantă), maximum de confort și de ospitalitate românească.

PROGRAMUL DE AZI

La orele 3 p. m., — concursul se va deschide cu „PREMIUL ORAȘULUI BUCUREȘTI" în valoare totală de lei 70.000, astfel distribuiți :

Pr. I, lei 15.000; II. 10.000; III 8.000; IV. 7.000; V.5.000; VI. 4.000; VII. 4.000; apoi încă trei premii a lei 3.000 și 4 premii a lei 2.000.

Proba, — cu 20 obstacole de 1.30 m. pe aproape 1 km. de parcurs, — este deschisă amazoanelor și gentlemenilor tuturor țărilor participante, precum și ofițerilor armatei române.

Pentru debut, echipierii militari străini vor avea prilejul, — ca spectatori, — să se inițieze în stilul parcursurilor mijlocii românești de obstacole.

Sunt înscriși 58 cai, — în majoritate ofițeri.

In zilele următoare, — progresiv, între 9-16 Iunie, până la *Cupa Națiunilor* donată de M. S. Regele Carol I, vor urma cele mai temute: premiul Cavaleriei, al Min. Armatei, al Min. Aerului, al Federației Equestre, etc.

Cu echipa României, — după concentrarea călăreților antrenați în București cu cei veniți ieri dela Varșovia, — se ocupă călărețul de veche experiență și de mare virtuozitate : maiorul Chirculescu, — cel care ca șef al echipei a recoltat numeroase trofee peste hotare, — până la concursurile mai recente de la Nissa, Roma și Varșovia...

Struniți din nou mai sever— și triați după merit, — echipierii țării noastre pornesc la asaltul premiilor cu deplină încredere în izbânzi.

FASTUOASA PARADA

După terminarea alergării premiului București, — spre orele 5, — se vor ridica obstacolele de pe teren, și va urma un superb spectacol:

Defilarea Națiunilor, — în cadența celor 8 imnuri naționale, — cu cei 168 cai înscriși, — încălecați de ofițeri, gentlemeni și amazone.

Parada internațională va fi urmată de defilarea calului românesc, de pe întinsul întregului pământ al țării: străjeri călări, amazone, gentlemeni, herghelii, atelajuri, cai din crescătorii, — întreg peisajul equestru al acestei Românii, odinioară vestită pentru armăsari de soi și iepe sirepe...

Va fi o minunată priveliște, ursită să entuziasmeze tribunele și peluza.

*

Echipele străine au sosit toate, afară de a Belgiei care sosește astăzi.

Căpitanul Rang, — învingătorul dela Olimpiadă, a părut ieri la antrenament pe terenul de exercițiii, — părea încântat de comportarea lui „Delfis", faimosul cal al maiorului Kirculescu.

Publicarea greutăților

BANEASA : Ziua XVI-a — Duminică 12 Iunie 1938

PR. CRINILOR — 1600 metri
20.000 lei

Biribi	67½
Neta	61
Peldas	60½
Nolcică	59½
Aghiuță	59
Cin'te ține	58
Răstel	56½
Cărăbuș	55½
Ștefania	54½
Ghiauroaica	52½
Martor	52
Moft	51
Loti	50½
Licurici	50
Nelson	49½
Hoțoaica	46
Orz	45½
Lulu	42

PR. LA VEDETTE — W.-H'cap
1300 metri — 25.000 lei

Saturnus	72
Balsors	70½
Avanti	67
Sukoro	65½
Favoritul meu	64½
Neta	64½
Tini	61½
Korvin	59½
Vișina	58½
Furtuna	58
Kasandra	58
Mayar	58
Ștefania	58
Elada	56½
Loti	56
Giovani	56
Marmara	55
Spătar	54
Bondar	53
Amaranthe	53½
Natașa	52
Aluna	52
Marina	50½
Tibirez	45

PR. SECUIENI — Handicap
2200 metri — 35.000 lei

Scârbă mică	65
Menelik	63
Danciu	62½
Luța	60
Rubin	60
Aleluia	58½
Hop și eu	56½
Afurisit	56
Dornic	53½
Boshko	51½
Nolcică	51½
Sukoro	50½
Goblin	50
Pok	49½
Credința	49
Ghiauroaica	44½
Meșteru Manole	43

Dela soc. hipică română

Azi, cu prilejul inaugurărei concursului hipic internațional, va avea loc prezentarea concurenților.

La această defilare trapul este pus la loc de cinste. Odată cu călăreții concurenți vor defila și trăpașii.

D-nii proprietari sunt rugați să participe la această defilare cu cât mai mulți cai posibil. Locul de întrunire este în fața grajdului Adem la pilonii telegrafiei fără fir la ora 5 jum.

Se impune ținuta de rigoare. Adică harnașamentul în bună stare, sulkyurile vopsite și casacele noui.

O cursă rapidă şi dramatică

Gh. Hrenciuc a câştigat Cursa Restauraţiei,

Nicolae Ion Ţapu a câştigat ultima etapă Const. Tudose spărgând, nu a mai putut ocupa decât locul şapte în clasamentul general

După ce s'au odihnit o noapte la Braşov, — oraşul în care s'a înregistrat cea mai anemică organizare de primire, — oficialitatea lipsind cu desăvârşire, — băeţii au luat drumul spre Capitală, asistaţi la plecare ca şi în ajun la sosire, de câţiva pietoni strânşi să vadă şi ei ce se întâmplase.

Insă lipsa de concurs a braşovenilor şi impresia rea, dureroasă, lăsată întregei caravane, a fost din plin răscumpărată de o zi emoţionantă şi o cursă cum rar se poate vedea.

Ultima etapă desfăşurată în parte pe ploaie şi vânt spre a se sfârşi în Capitală pe un timp frumos, a prilejuit o cursă dramatică.

URMARIND CURSA

Chiar la eşirea din oraş, câteva sprinturi sgudue serios plutonul. Dumitru Nicolae, Mihăiţă, Steinhard şi Vişan (prins de un cârcel) rămân în urmă, prind însă după câţiva km.

La Dârste Timko, intrând în regiunea unde e popular, începe să conducă cu o vervă îndrăcită. Nu încetează decât aproape de Predeal, unde i se rupe furca şi abandonează.

PE TIMIŞ IN SUS

Dealul Timişului fragmentează plutonul în mai multe părţi, aflate la mici intervale.

In faţă un pluton de 12 inşi condus de Tudose, la 40 metri al doilea cu Traian Constantin, Norhadian, Niculici (Ion) urmat la câteva lungimi de Const. Teodorescu, Iencec, Agaton şi restul la distanţe variabile pendulau din umeri luptând cu inclinaţia rampei.

Caravana e încheiată de Vişan (pe care nu-l slăbise cârcelul) având în faţă pe Dinu, Petre, Mihăilă, D-tru Nicolae şi alţii.

MOMENTUL DECISIV

Coborârea dela Predeal se face ca deobicei vertiginos până la Posada (km. 119 dela Bucureşti). Aci pe o porţiune în reparaţie Tudose sparge iar Ionescu cade rupând roata şi rănindu-se grav, pierde minute preţioase.

In acest timp, toţi ceilalţi, văzând că Tudose a spart se aştern pe o goană nebună, fapt care produce răsturnarea lui Hapciuc într'un viraj iar Popârlan sparge.

PLOAIE ŞI VANT

Incă înainte de Sinaia băeţii sunt luaţi în primire de o ploae rece şi un vânt în faţă. Asfaltul ud prezintă un continuu pericol care provoacă numeroase căzături printre care cea mai gravă a lui Ardeleanu.

SPIRIT DE ECHIPA

Tocmai când Tudose terminase cu pana de cauciuc e ajuns de un pluton compus din Cr. Teodorescu, (care conduce) Silivestru, Ion Niculici (toţi trei colegi de club cu accidentatul) Iencec, Agaton şi încă 4—5 unităţi.

Cei trei „principişti" îl aşteaptă pe Tudose ducând „train" şi ţinându-l la adăpost.

TUDOSE... IŞI VEDE DE DRUM

La prima pantă serioasă, la Breaza, Tudose nemulţumit cu „train"-ul pe care-l duceau colaboratorii lui, trece în cap şi... „Radu l-a chemat".

DINU EVADEAZA

După ce căzuse la eşirea din Câmpina Dinu prinde plutonul din faţă care gonea îndrăcit, la km. 77 punct unde evadează şi nu e prins decât după aproape 30 km., din cauza foamei.

De aci încolo Ţapu e în vervă, şi următorii îl şi văd câştigător.

In urma lor, Tudose gonea de unul singur însă inutil, căci coaliţia din faţă e mai puternică.

Ceva mai în urmă, se formează câteva plutonaşe iar ca „evenimente" Ion Niculici ca-

CONST. TUDOSE

de, iar Iencec şi Tudoroiu sunt răsturnaţi la Câmpina pe un viraj, din cauza unei manevre proaste a lui König.

CATEVA CIFRE

Până la Azuga, media orară a fost de 33 km., în această distanţă fiind cuprinşi şi cei 7 km. de urcuş ai Timişului.

La Câmpina media orară este de 40 km., pentru ca la 65 km., de Bucureşti să scadă la 36 km. 500 m., iar media generală să fie 36 km.

Clasamentul etapei

1) N. I. Ţapu (Metr.) 4 ore 45 min. 34 sec.;
2) V. Nicolozzo (V. C. R.) acelaş timp;
3) D. Niculici (Metr.), acelaş timp;
4) D. Hrenciuc (Pr. N.) acelaş timp;
5) St. Safanov (Metr.) acelaş timp;
6) D. Pantazescu (Metr.) acelaş timp;
7) E. Norhadian (Pr. N.) 4 ore 45 min. 39 sec.;
8) Gh. Sandru (V. D.) acelaş timp;
9) V. Gogan (T.-Severin) acelaş timp;
10) C. Tudose (Pr. N.) 4 ore 52 min. 46 sec.;
11) St. Dinu (ASPIM) acelaş timp;
12) Gh. Ardeleanu (ACSA) acelaş timp;
13) Gh. Vasiac (ASPIM) 4 ore 58 min. 50 sec.;
14) I. Pustai (ASPIM) 4 ore 59 min.;
15. Gh. Hapciuc (C.F.R.) 5 ore, 1 min. 28 sec.;
16) Cr. Teodorescu (Pr. N.) acelaş timp;
17) B. Feordoreanu (ASPIM) acelaş timp;
18) I. Guzan (ASPIM), acelaş timp;
19) Silivestru (Pr. N.) acelaş timp;
20) Ciorobea (ASPIM) acelaş timp;
21) Poparlan Al. (Brăila) acelaş timp;
22) Gh. Mazilu (ASPIM) 5 ore, 10 min. 17 sec.;
23) A. Walter (A-M) 5 ore, 12 min. 48 sec.;
24) T. Popârlan (Br.) acelaş timp;
25) Al. Tufă (Pr. N.) acelaş timp;
26) Traian Constantin (V. D.) acelaş timp;
27) Emil Iencec (Indiv.) acelaş timp;
28) Al. Ionescu (Indiv.) acelaş timp;
29) I. Borş (V. D.) acelaş timp;
30) Al. Someşan (V. D.) acelaş timp;
31) I. Niculici (Pr. N.) acelaş timp;
32) Fl. Vişan (Ind.) acelaş timp;
33) M. Stoica (ASPIM) acelaş timp;
34) Himoreanu (V. D.) acelaş timp;
35) Gh. Şerban (Pr. N.) 5 ore 19 min.;
36) A. Bartoş (ASPIM) 5 ore, 22 min. 06 sec.;
37) Gr. Georgescu (A. M.) 5 ore 23 min. 34 sec.;
38) P. Dinu (ACSA) 5 ore 23 min. 30 sec.;
39) I. Mihăilă (Pr. N.) 5 ore 23 min. 40 sec.;
40) I. Steinhardt (ASPIM) 5 ore 23 min. 50 sec.

CLASAMENTUL GENERAL — Cat. I şi II

1) D. Hrenciuc 18 ore 16 mi. 33 sec.;
2) St. Safanov, acelaş timp;
3) Gh. Şandru, 18 ore 16 mi. 38 sec.;
4) D. Niculici 18 ore 20 min. 57 sec.;
5) D. Pantazescu, 18 ore 20 min. 57 sec.;
6) V. Nicollozo, 18 ore 21 min.;
7) C. Tudose ,18 ore 23 min. 45 sec.;
8) Ion Ţapu, 18 ore 32 min. 21 sec.;
9) V. Goran, 18 ore 32 min.26 sec.;
10) Gh. Hapciuc, 18 ore 36 min. 51 sec.;
11) St. Dinu, 18 ore 42 min. 52 sec.;
12) E. Norhadian, 18 ore 51 min. 54 sec.;
13) T. Popârlan, (B) 18 ore 57 min. 17 sec.;
14) B. Feordoreanu, 18 ore, 57 min. 43 sec.;
15) Gh. Vasiac, 19 ore 10 mi., 05 sec.;
16) Traian Constantin, 19 ore 27 min. 38 sec.;
17) Al. Popârlan, 19 ore 29 min. 28 sec.;
18) Gh. Ardeleanu, 19 ore 32 min. 26 sec.;
19) Em. Iencec, 19 ore, 42 min. 44 sec.;
20) Cr. Teodorescu, 19 ore 44 min. 18 sec.;
21) Al. Someşan, 19 ore 52 min. 23 sec.;
22) Fr. Konig, 20 ore 3 min. 29 sec.;
23) I. Borş, 20 ore 18 min. 43 sec.;
24) A. Bartoş, 20 ore 28 min. 1 sec.

Categoria III-a

1) Al. Ionescu, 18 ore 50 min. 30 sec.;
2) I. Pustai, 19 ore, 15 min. 40 sec.;
3) I. Niculici, 19 ore 24 min. 3 sec.;
4) Guzan, 19 ore 34 min. 53 sec.;
5) I. Tufă, 19 ore 36 min. 13 sec.;
6) I. Mazilu, 19 ore 37 min. 49 sec.;
7) D. Silivestru, 19 ore 46 min.;
8) Gh. Şerban, 19 ore 58 min. 51 sec.;
9) Gr. Georgescu, 19 ore, 59 min. 13 sec.;
10) P. Dinu, 19 ore, 59 min. 30 sec.;
11) I. Steinhardt 20 ore 12 min. 31 sec.;
12) I. Ciorobea, 20 ore 15 min. 55 sec.;
13) Fl. Vişan, 20 ore 21 min. 08 sec.;
14) M. Stoica, 20 ore 27 min. 15 sec.;
15) I. Mihăilă, 20 ore 33 min. 48 sec.;
16) D. Niculae, 20 ore 37 min. 2 sec.

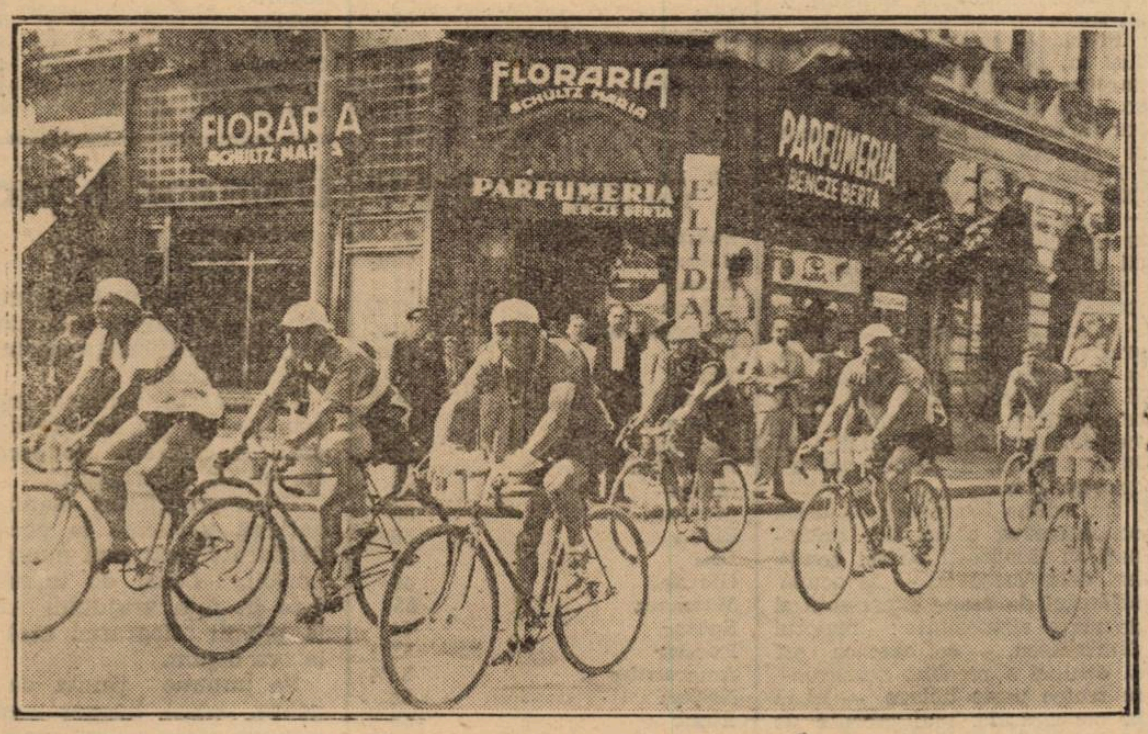

Un pluton bine dispus...

Cursa ciclistă
Budapesta - Viena - Budapesta

BUDAPESTA, 8. — Duminică şi Luni s'a alergat cursa ciclistă Budapesta-Viena-Budapesta (494 km.), între echipele Ungariei şi Germaniei.

Pe echipe Ungaria a câştigat, iar individual germanul Lusum.

IATA REZULTATELE (pe echipe):

1. UNGARIA (Erös, Karaki, Màdi, Eles, Liszkai) 65 ore 00:29,6 sec.

2. GERMANIA (Lusum, Kühn, Ryehli, Strakati 65 ore 09 min. 44,5 sec.

(Individual):

1. LUSUM (Germania) 12:52:57,7. (38,390 m. medie orară).

2. Kühn (Germ.) 12:52:57,9.

3. Erös (Ung.) 12:52:58.

4. Karaki (Ung.) 12:52:58,2.

5. Màdi (Ung.) 13:04:00,4.

Comunicat

Toţi cicliştii cari au participat în „Cupa Restauraţiei" precum şi ceilalţi sunt convocaţi azi la ora 7 şi 30 la Cazarma Gardienilor publici, Şos. Bonaparte.

AUTOMOBILSIM

Astăzi se închid înscrierile pentru cel de al treilea „Mare Premiu al Bucureştilor"

Se contează pe un lot de calitate

Ziua de astăzi este sortită închiderii înscrierilor pentru competiţiunea automobilistă şi motociclistă de viteză pe circuit „Marele Premiu al Bucureştilor".

La a treia ediţie, această întrecere a fost creiată cu scopul popularizărei celor două sporturi mecanice şi formaţiile „Grupul Sportiv Motor" şi „Motor Clubul Român", iniţiatorii şi organizatorii probei, şi-au pus multe speranţe în ea.

Aşteptările regisorilor au fost răsplătite, în parte, prin succesele repurtate în 1936 şi 1937.

Intrecerea de anul acesta trece încă prin momente critice. Cu zece zile înainte de disputare — cursa se va alerga la 19 Iunie — automobiliştii noştri nu s'au înscris încă.

Este un greşit obicei, la noi, de a nu se prezenta adeziunile decât în ultimul moment.

Ar fi fost însă de dorit ca, cel puţin în împrejurări ca acestea, să se facă excepţie.

STRAINII S'AU INTERESAT DE CURSA

Mai atenţi cu „Marele Premiu al Bucureştilor", au fost alergătorii străini cari s'au interesat de cursă, cerând ample amănunte asupra ei.

Şi, este aproape sigur că în proba automobilelor de sport va concura un pilot german şi în cursa motociclistă se va alinia Krauss, unul dintre cei mai buni piloţi ai Germaniei.

PARTICIPAREA PROBABILA A LUI SOKOLOFF

Bulgarul Dimitrie Sokoloff, cunoscut la noi din numeroasele curse motocicliste pe cari le-a disputat în Bucureşti, şi-a manifestat dorinţa de a veni să participe la „Marele Premiu al Bucureştilor".

Sokoloff nu va concura însă, cum s'ar putea crede, în proba motociclistă. Excelentul pilot a abandonat de câtva timp ghidonul, în favoarea volanului. Ar urma deci să concureze în clasa trăsurilor de sport.

CONCURENŢII ROMANI

Deşi nu există înscrieri, se poate deduce cam ce concurenţi români se vor alinia la startul probei.

Lotul nu va fi, poate, prea numeros, dar calitatea va predomina căci, din câte suntem informaţi, nu va lipsi niciunul dintre protagonişti.

ING. JEAN CALCIANU

Este sigur că ing. Jean Calcianu va concura, cel puţin, în clasa trăsurilor de sport, în care va pilota Hotchkissul lui Ionel Zamfirescu.

Prezenţa lui la startul celeilalte competiţiuni nu constitue o certitudine.

PETRE CRISTEA

Cu Petre Cristea este un adevărat mister.

Nu spune niciun cuvânt asupra proectelor lui, dar aparenţele lasă să se creadă că pregăteşte ceva.

Noi sperăm să-l vedem în cursa în care ne-a delectat cu măestria lui.

A. G. G. DE CHASTELAIN ŞI TITU MANICATIDE

Se pare că întrecerea se va bucura de o numeroasă participare din partea celor cari sunt pe drumul consacrărei definitive.

Dintre aceştia vom nota pe Titu Manicatide, revelaţia anului acestuia şi A. G. G. de Chastelain, un sportiv din cap până în picioare.

MOTOCICLIŞTI NUMEROŞI

Proba motociclistă făgăduieşte să se bucure de o mare afluenţă de concurenţi.

Se pare că se vor alinia la plecare primii doi câştigători ai probei: Ştefan Popp şi Ion Popa, precum şi toţi ceilalţi protagonişti ai motociclismului românesc: Marin Mareş, Lazăr Georgescu, Octav Frone, Luiggi Baise, Bucur Gâlcă, Ion Craioveanu, Nicolae Nicolici, etc.

PEAN.

CĂLDURILE DEPRIMĂ

Dacă vă simţiţi vitalitatea micşorată din cauza căldurilor, reacţionaţi: sporiţi-vă rezistenţa fizică făcând o cură de Quintonine. M. E. PERRAUD, 9 rue Bernard-Palissy, din Tours, care a urmat acest tratament scrie:

„Fiind foarte deprimat din cauza căldurilor am întrebuinţat excelentul Dv. Quintonine şi pot să vă asigur că mi-a redat repede forţele şi buna mea dispoziţie".

De 20 de ani, Quintonine, face de milioane de ori proba eficacităţii sale în cazurile cele mai diverse: depresiune, oboseală, anemie, lipsă de poftă de mâncare, nervozitate, etc.

Cumpăraţi astăzi un flacon de Quintonine; turnaţi-l într'un litru de vin de masă şi luaţi în doză de un păhărel înaintea fiecărei mese, deliciosul vin fortifiant pe care l'aţi obţinut într'un mod atât de simplu. Vă veţi simţi repede mult mai viguros.

QUINTONINE

PRODUS FRANCEZ. — LABORATOARELE HELIN

Fortifică repede — costă eftin

LA FARMACII SI DROGUERII

Motociclism

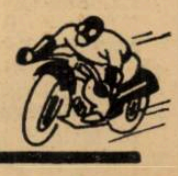

Pe circuitul „Margherita" din Bologna Aldrighetti a realizat cel mai bun timp

Desfăşurată în faţa a peste 40.000 spectatori, cursa motociclistă de viteză pe circuitul situat în grădina „Margherita" din Bologna a cunoscut cel mai deplin succes.

Pe 66 tururi (250 km. 800), **Giordano Aldrighetti**, pilotând o motocicletă Gilera de 500 cmc. a realizat o iuţeală mijlocie de 115 km. 626 pe oră şi acoperind distanţa în 2 ore 10 min. 08 sec. 3/5.

Al doilea în categorie s'a clasat Francesco Lama, urmat de Aldo Rebuglio.

Cel mai rapid tur a fost acoperit de învingător, cu o iuţeală mijlocie de 122 km. 361 pe oră.

In categoria de 350 cmc. Michele Mangione (M. M.) a acoperit distanţa în 2 ore 22 min. 22 sec. 3/5, reuşind o medie orară de 105 km. 963.

In fine, în categoria maşinilor de 250 cmc., victoria a revenit lui **Amilcare Rossetti** (Benelli) care a parcurs distanţa în 2 ore 21 min. 15 sec. 2/5, cu o iuţeală mijlocie de 106 km. 529 pe oră.

Germanul Schiefermuller învingător la Triest

Ultima reuniune organizată de Asociaţia motocicliştilor din Triest, pe piaţa hipodromului comunal din Montebello, a atras 10.000 persoane şi s'a soldat cu un franc succes.

Proba internaţională a zilei disputată pe piaţa de cărbune a văzut victoria germanului Fritz Schiefermuller (Jap) care a triumfat cu mare uşurinţă.

Handicapat în cea de a doua probă principală Schiefermuller şi-a reinoit victoria, realizând un timp superior şi bătând cu 8 secunde pe jugoslavul Ludovic Staric, cunoscut la noi din 1933, când a participat la „Balcaniada motociclistă".

Al treilea s'a clasat germanul Frantz Hoedemaier.

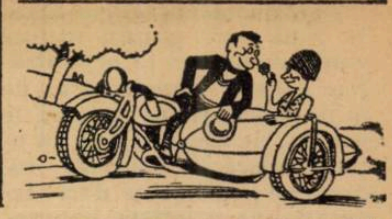

Pentru prima oară, un „sidecarist" a câştigat cursa „Bol d'Or"

Al. 17-lea „Bol d'Or", cursă motociclistă de 24 ore, disputată pe autodromul Montlhery s'a sfârşit cu victoria lui Robert Tinoco.

Anul acesta, pentru prima oară, alergarea a revenit pilotului unei maşini cu ataş.

Adevărat este însă că ploaia căzută în ajun şi în timpul alergărei, a uşurat mult misiunea lui Tinoco, a cărui stabilitate nu se putea compara cu aceia a concurenţilor pe două roţi.

Pe un teren alunecos „solistii" cari plecaseră înainte, au fost ajunşi după 2/3 din parcurs şi depăşiţi de Tinoco, care a realizat pe întreaga distanţă o medie orară de 84 km., acoperind în 24 ore 2.016 km. şi bătând precedentul record cu aproape 400 km.

Dar, dacă învingătorul merită felicitat pentru neprevăzuta sa ispravă, nu trebue trecută sub tăcere admirabila alergare realizată de Le Roy, care pe o motocicletă de 250 cmc. a ocupat locul al doilea în clasamentul general, acoperind în 24 ore o distanţă de 1.895 km. 775, performanţă care bate, deasemenea, vechiul record al probei.

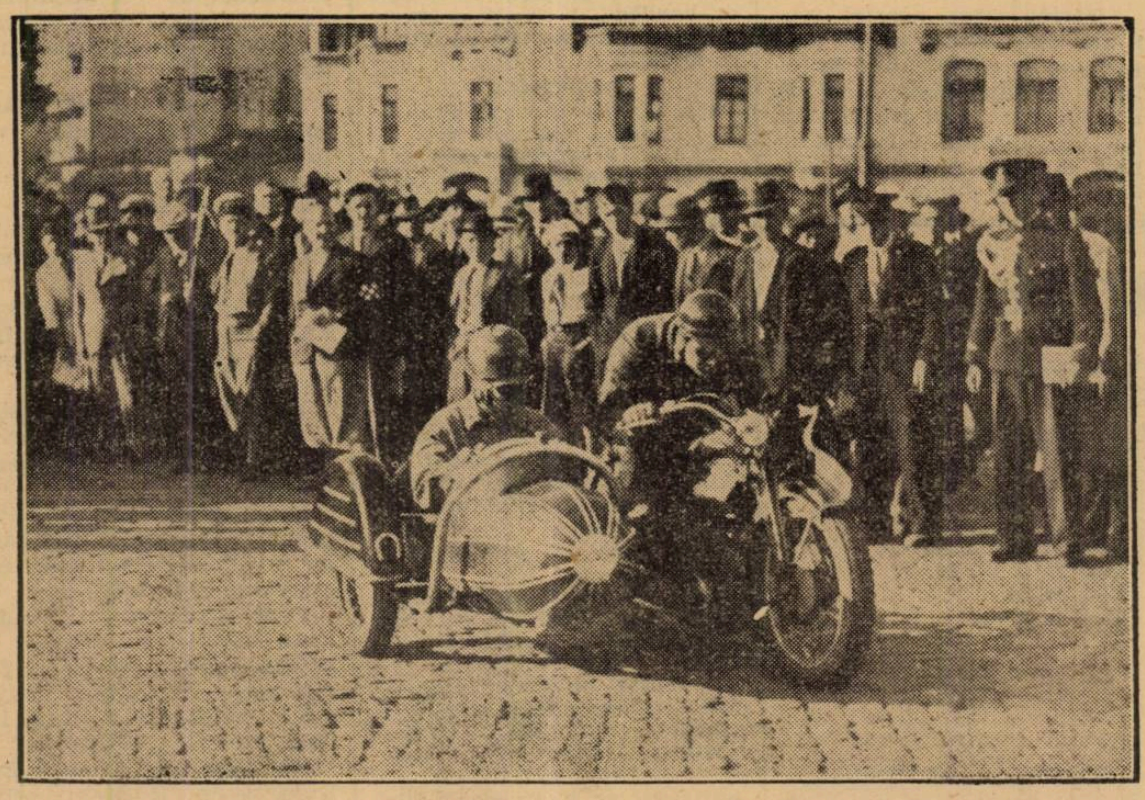

Otto Pfennings pleacă în ultima cursă disputată

Dela clubul A.R.M.A.

A. R. M. A. face cunoscut tuturor alergătorilor care au luat parte la concursul de regularitate şi îndemânare şi care nu au depus încă numerile să le aducă până cel mai târziu Vineri 10 c., ora 21 la sediul clubului, Str. Gr. Alexandrescu, contrar, nu li se vor elibera plachetele, conform art. 4 al. d din regulament.

Incepem cu Iorgu Ghica

Incepem cu Iorgu Ghica dintr'un motiv lesne de înţeles.

Este câştigătorul primului „Mare Premiu".

Intr'adevăr, în ziua de 1 Noembrie 1936, Iorgu Ghica a trecut victorios stâlpul de sosire al probei trăsurilor de curse.

Anul trecut, concurând pentru a doua oară a fost silit să abandoneze pe urma unei pene de motor.

De rândul acesta participarea lui Iorgu Ghica este îndoelnică.

Maşina lui stă de luni întregi în garaj şi se pare că zece zile nu sunt de ajuns spre a i se face revizuirea necesară înainte de o cursă de mari proporţii.

ATLETISM

Primele concursuri atletice străjerești

Primele concursuri atletice străjerești s'au desfășurat în întreaga țară cu un succes care a întrecut cele mai optimiste așteptări.

Un cadru solemn, un număr mare de participanți, o organizare care în cele mai multe orașe a fost la înălțime, un public numeros și entuziast, însfârșit rezultate care în general au fost la înălțime, iată caracteristicele primelor concursuri atletice străjerești.

Inițiativa Străjei Țării s'a dovedit a fi excelentă din mai multe puncte de vedere : ea a venit să pună regulă în atletismul școlar organizându-l și îndrumându-l metodic, a popularizat atletismul în rândurile tineretului și a făcut ca acest minunat exercițiu fizic să pătrundă până în cele mai îndepărtate colțuri ale țării.

In sfârșit, aceste concursuri vor constitui în viitor, un minunat prilej pentru selecționarea elementelor talentate de către organizațiunile de specialitate, care le vor pregăti și prezenta apoi în concursuri.

Nu știm dacă cei dela Straja Țării s'au gândit atunci când au purces la organizarea acestor concursuri de minunatele roade pe care le vor da, de aportul ce-l va aduce mișcării sportive românești ; nu știm dacă federația de atletism bănuește ce repercusiuni fericite pentru atletismul românesc vor avea aceste concursuri străjerești; un fapt este însă sigur.

Amândouă aceste două organizațiuni pot fi fericite, că s'a realizat o minunată operă națională, pentrucare tineretul acestei țări le rămâne recunoscător.

Desigur concursurile din acest an nu au fost decât o timidă încercare, ele au avut rente ori cărui început. Entuziasmul cu care au fost organizate pretutindeni, trebue să îndemne pe cei dela Straja Țării să se ocupe serios de această problemă a concursurilor sportive străjerești.

Alegerea sporturilor, întocmirea programelor, stabilirea datelor, fixarea normelor de concurs, selecționarea juriului precum și celelalte amănunte necesare bunei reușite, vor trebui examinate din timp și cu toată atenția.

Lucrând metodic, suntem siguri că a doua ediție a concursurilor străjerești va însemna un adevărat triumf pentru Straja Țării și pentru sportul românesc.

Camor

Serbările străjerești din țară

Brăila, 8 (prin telefon dela corespondentul nostru). — *Azi, au avut loc în orașul nostru serbările sportive în cadrul zilei sporturilor.*

Intr'o perfectă organizare și într'un cadrul impunător, desfășurarea acestor concursuri a fost urmărită de un numeros public, care a aplaudat copios pe învingători.

Serbarea de azi așa cum a fost organizată constitue o excelentă propagandă pentru sport în rândurile publicului local.

Dăm mai jos rezultatele probelor :

CICLISM
1000 metri

Finala primilor : *I. Meca, II. Lisowsky, III. Vasile Marin.*
Finala învinșilor: *I. Pantazi, II. Tudorache, III. Haralamb.*

CURSA ELIMINATORIE

I. Haralamb Gh.
II. Enache Stan.

CURSE CU ANTRENAMENT MECANIC

I. Pantazi — conducător cpt. Goga.
II. Tudorache — conducător Bălin.
III. Meca — conducător Alexe
IV. Vasile Marin — conducător Cataro.

MOTOCICLISM

I. Cpt. Goga.
II. Alexe.
III. Bălin.

BOX

Boxeurii Dionisie, Slave, Benciu și Gh. Alexandru au făcut o demnostrație de câte două reprize a două minute.

Dionisie V. a învins la puncte pe Slave D., iar Benciu și Gh. Alexandru au terminat la egalitate.

ATLETISM
100 metri plat

I. Zangarof 12 sec 6/10
II. Cioran 13 sec. 1/10
III. Tomescu 13 sec. 2/10

Ștafeta 4×100

I. C. A. Brăila 48 sec. 9.
II. Dacia Unirea 52 sec.

1500 metri plat

I. Soldatul Gory 4 min. 42 sec.
II. Soldatul Vrabie 4 min. 53 s.
III. Tomescu.
IV. Dinu.

DISC

I. Cioroiu (C. A. Brăila) 32 metri.
II. Caporal Trăistaru 29,50 m.
III. Dinu 27,68 metri.
IV. Arion 27,20 metri.

Suliță

I. Caporal Trăistaru 46 metri.
II. Sold. Suluceanu 39 metri.

GIMNASTICA

Grupările Prima și Macaby au făcut o demonstrație de gimnastică la paralele.

HANDBALL

V. T. M. și Industria Sârmei 1:0 (1:0)

Grupările V. T. M. și Industria Sârmei au jucat un match de handball. V. T. M. a învins prin punctul marcat de Marin în minutul 5.

FOOTBALL

Dacia Unirea (juniori)-Franco-Română (juniori) 0:0

Juniorii grupărilor Dacia Unirea și Franco Română au jucat un match care s'a terminat la egalitate.

LA TIMIȘOARA

Timișoara, 8 (prin telefon). — *Ziua sporturilor a fost sărbătorită cu un deosebit fast în localitate.*

Pe arena Banatul, a avut loc o uriașă demonstrație străjerească.

In cuvinte foarte frumoase, d. dr. Major, din partea U. F. S. R.-ului, explică tinerilor străjeri importanța sărbătorirei zilei Sporturilor.

A răspuns d. general Bunescu.

Apoi, au urmat demonstrații sportive de : football, box, volleyball, handball, atletism și ciclism.

Serbările au fost încheiate într'o indescriptibilă bucurie și multumire sufletească, exteriorizată pe fețele tuturor acelor ce se simteau mândri, că au sărbătorit pe M. S. Regele Carol II, care întruchipează năzuințele întregei țări.

Sâmbătă și Duminică se dispută campionatele regionale

Liga Muntenia intenționează să organizeze campionatele regionale de atletism, care ar urma să se desfășoare în două zile consecutive, Sâmbătă și Duminică.

Data precisă a desfășurării campionatelor se va ști cu siguranță tocmai Vineri, când liga va ține ședință, cu care ocaziune va fi discutată și această chestiune.

Desfășurarea acestei reuniuni este legată, pe de altă parte și de condițiunile în care se va găsi pista A. N. E. F.-ului, dat fiind că în ultima vreme pista a suferit unele defecțiuni datorite serbărilor de 8 Iunie.

Performanțele limite pentru atleții de categoria II-a

Ultimul număr al buletinului F. R. A. publică performanțele limită pentru atleții de categoria II-a.

Iată-le:

100 m. plat 11 s. 6
400 m. plat 55 s.
1.500 plat 4 m. 30 s.
110 m. garduri 18 s.
Înălțime 1 m. 68
Triplu salt 12 m. 60
Greutate 12 m. 40
Suliță 49 m.
200 m. plat 24 s.
800 m. plat 2 m. 10 s.
5.000 m. plat 17 m. 30 s.
400 m. garduri 65 s.
Lungime 6 m. 20
Prăjină 3 m. 10
Disc 36 m.
Ciocan 32 m.

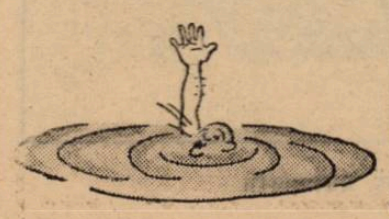

Aviație

„Marele premiu“ al aviației de turism

a fost câștigat de ing. N. Florescu

Competițiunea aeriană „Marele premiu al aviației de turism“, competițiune orânduită de un comitet în frunte cu d. general Gabriel Marinescu, s'a desfășurat, eri, în cadrul serbărilor pentru Ziua Restaurației și Ziua Sporturilor.

ING. N. FLORESCU CEL MAI BUN

Cel mai bun rezultat a fost obținut de ing. Nicolae Florescu dela Aero clubul din Brașov, care a confirmat astfel, excelenta valoare arătată în concursurile de anul trecut.

Turist încercat, bine dotat din punct de vedere fizic, cu o rutină îndelungată, câștigătoru lcompetițiunei de eri este torul competițiunei de eri este, fără îndoială, unul dintre cei mai buni produși ai aripilor românești.

Victoria de eri îi deschide noui orizonturi și suntem siguri că ing. Florescu nu se va opri aci.

REZULTATUL TECHNIC

1. Ing. NICOLAE FLORESCU (A. C. Br.), avion Fleet 10 G.;
2. C-dor T. Pâclea, avion Klemm 35;
3. Lt. Max Manolescu, avion Klemm 35;
4. D-ra Irina Burnaia, avion Bücker Jungmann ;
5. Lt. Coty Abeles, avion Messerschmidt ;
6. Gh. Ionescu, avion Klemm 35;
7. Virgil Cherciu, avion Caudron Aiglon;
8. Ing. Lindner, avion Caudron Aiglon ;
9. Ing. Al. Frim, avion Fleet 10 G.;
10. D-ra Marina Știrbey, avion Klemm 35 ;
11. Const. Soutzu, avion Messerschmidt Taifun ;
12. Ing. Ion Cociașu, avion Miles Hawk ;
13. C. Rădulescu, avion Caudron Aiglon.
14. Ion Fernic, avion Zlin XII ;
15. Gh. Ursu, avion Baby Praga.

In cele 10 ore de sbor, concurenții au străbătut, în total, 16.332 km.

PREMIILE

S'au distribuit concurenților următoarele premii :
Ing. N. Florescu, 100.000 lei.
C-dor Tr. Pâclea, 50.000 lei.
Max Manolescu, 30.000 lei.
D-ra Irina Burnaia, 20.000 lei.

Astăzi, în cadrul serbărilor Zilei Sporturilor, aviatorii vor fi prezentați M. S. Regelui Carol II.

AU ABANDONAT

Pe parcurs au abandonat, aterizând forțat : D. Dacian și Matei Ghica-Cantacuzino.

Dela coș... la fileu

Mâine după amiază la ora 18.30, liga „Muntenia“ va ține o ședință în care va judeca toate contestați4iile rămase din urmă.

Pentru aceasta toți delegații de grupări care au de susținut proteste sunt invitați a fi prezenți căci în caz contrar protestul va rămâne fără efect.

*

Mâine după amiază la ora 19 va avea loc pe terenul Sportul Studențesc al doilea antrenament al jucătorilor de basket care au fost selecționați în vederea matchului cu Ungaria.

Cu această ocazie, găsim interesant să publicăm mai multe formule ale echipei naționale date de cei mai reprezentativi jucători.

Dudu Riegler vede astfel echipa: Ema Dumitrescu, Riegler și Pârvulescu, fundași. Sădeanu, Alexandrescu, Bălteanu, prima linie de înaintare, iar a doua Prunescu, Herold, Petrescu.

Ema Dumitrescu: fundașe Dumitrescu, Riegler, prima linie, iar a doua Andronache, Teodorescu.

Inaintași: prima linie Prunescu, Sădeanu, Bălteanu, iar a doua Pârvulescu, Alexandrescu, Herold.

Paul Pârvulescu: fundași Ema Dumitrescu, Riegler și Andronache. Inaintași: prima linie, Sădeanu, Pârvulescu, Bălteanu, a doua, Herold, Petrescu, Prunescu.

Sim Sădeanu: fundași Ema Dumitrescu, Riegler, prima linie, Pârvulescu, Andronache a doua linie.

Inaintași Sădeanu, Alexandrescu, Bălteanu prima linie, Prunescu, Herold, Petrescu, a doua.

*

Partidele de basket programate în cadrul etapei a treia din turneul de „4“ se vor disputa Duminică numai în cazul că Ungaria va da un răspuns nefavorabil în privința partidei cu echipa noastră națională.

In caz contrar, vor fi amânate pentru a nu se întâmpla vreun accident care ar dăuna formației naționale.

*

Liga „Muntenia“ luând în ședința de Marți seara, în discuție cazul jucătorului Ovidiu Belitoreanu, care a provocat un incident la matchul Sportul Studențesc-O. C. B. din cadrul turneului de „4“, după ce a ascultat pe d-nii Udenio și Ghițescu, scoreri ai partidei și constatând că a fost provocat, i-a dat jucătorului în cauză un avertisment scris.

*

Gruparea polisportivă „Dor de ducă“ va înființa în curând o secție de volley-ball, care va fi afiliată F.R.B.V.-ului și va activa în sezonul viitor în campionatul feminin și masculin.

Totodată va amenaja un teren pe malul lacului Băneasa.

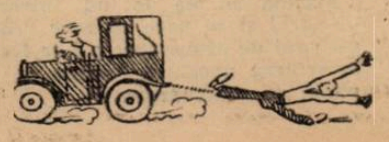

PAGINA BOXULUI

Prezentăm pe Valentin Angelman, campionul Europei la categoria muscă

Francezul a sosit Marți în Capitală și va înfrunta Sâmbătă seara pe Dumitru Panaitescu, campionul României

O nouă reuniune internațională de mari proporții va veni să îmbogățească palmaresul marilor realizări înfăptuite de pugilismul românesc.

Trecând, în ultimii ani, printr'o situație critică — lipsa unei săli convenabile și-a spus cuvântul — boxul indigen nu a pierdut decât foarte puțin teren și și-a recâștigat întreaga faimă, cu ocazia unei singure reuniuni: *cea desfășurată Sâmbătă pe arena Venus.*

S'a constatat cu acest prilej, că popularitatea pugilismului nu poate fi întunecată decât de spectacolele slabe.

Când se oferă însă un program de valoare, admiratorii celui mai complet dintre sporturi nu întârzie să consimtă la sacrificii.

Dovada am avut-o acum patru zile când, pe arena Venus, 15.000 spectatori au venit să urmărească evoluția pe ring a unor boxeuri de necontestată valoare.

Reuniunea în cursul căreia Toma Aurel a recucerit titlul de campion al Europei a fost preludiul epicei de redresare a boxului și este sigur că gala ce urmează va fi o bună confirmare a succesului precedent.

BOXEURI DE EXCEPȚIONALA VALOARE

Calitatea excepțională a boxeurilor participanți asigură înregistrarea unui succes de mari proporții și suntem siguri că sportivii bucureșteni se vor strădui să nu piardă ocazia de a vedea la lucru pe Valentin Angelman, campion muscă al Europei și fost campion mondial, Eugene Huat, campion al continentului și învingător al lui Lucian Popescu, și pe Jose Mico, campion al Spaniei și învingător al lui Gh. Covaci, fost campion al României.

VALENTIN ANGELMANN

Născut la 7 Martie 1910, Valentin Angelmann a devenit profesionist în 1929. A susținut în decurs de nouă ani, nu mai puțin de 103 matchuri. A repurtat 77 victorii, dintre cari 27 înainte de limită și 50 la puncte. A terminat de 7 ori la egalitate cu adversarii lui și nu a pierdut decât de 19 ori. Și, de notat, Angelmann nu a fost niciodată învins prin knock-out veritabil. A pierdut înainte de limită dar niciodată nu a rămas 10 secunde la pământ.

TITLURI

Valentin Angelmann a disputat primul titlu oficial, în ziua de 3 Februarie 1931, când învingând la puncte pe René Challange a devenit campion al Franței.

Patru luni mai târziu, la 11 Iunie, Angelmann a trecut titlul lui Young Perez, care mai târziu a cucerit și campionatul mondial al categoriei .

Până în 1933, Angelmann nu a mai avut ocazie să dispute titlul țării sale dar, în ziua de 19 Aprilie, dispunând la puncte de Kid Oliva, a redevenit campion al Franței.

In anul următor, la 7 Noembri, Angelmann a pierdut din nou titlul deținut, pierzând inexplicabil, la puncte, în fața lui Maurice Huguenin care, este adevărat, s'a prezentat în ziua matchului, în cea mai bună formă a carierei sale.

CAMPION MONDIAL

După o serie de răsunătoare succese, Angelmann și-a încoronat cariera cu cel mai invidiat titlu al categoriei.

La 6 Ianuarie 1936, într'un match disputat la Paris, viitorul nostru oaspe a învins prin abandonare în repriza cincea pe belgianul Kid David și a cucerit titlul de campion mondial I. B. U.

In acelaș an, la 12 Decembrie, tot la Paris, Angelmann și-a pus titlul în joc în fața

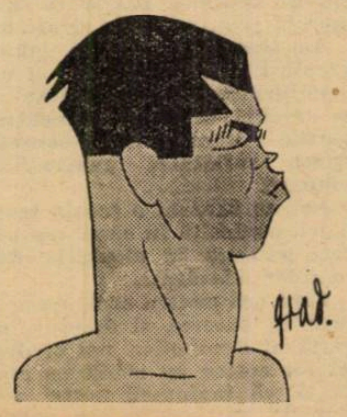

LUCIAN POPESCU

lui Ernst Weiss, care la rândul său își apăra titlul de campion al Europei.

Victoria revenind la puncte lui Angelmann, acesta și-a mai însușit un titlu.

In anul în curs, Angelmann a luptat în 6 matchuri repurtând 5 victorii.

Al șaselea match l-a pierdut prin k. o. in repriza 7-a după ce se arătase egalul lui Al. Brown fost campion mondial.

Aceasta este deajuns pentru a arăta justa valoare a lui Angelmann care îl va pune la grea încercare pe Dumitru Panaitescu, proaspătul profesionist și campion al României la categoria muscă.

CAMPION AL EUROPEI

Acum o lună, forurile pugiliste unificându-se, s'a decis ca unii dintre deținătorii titlurilor mondiale să fie deposedați de ele spre a rămâne câte un singur campion mondial la fiecare categorie.

Printre cei sacrificați a fost și Valentin Angelmann care a rămas deținător al titlului european și challenger la cel mondial.

PROGRAMUL

Dumitru Panaitescu-Valentin Angelmann.
Ion Gorun—Eugene Huat.
Ilie Petrescu—Cheo Morejon.
Lucian Popescu—Jose Mico.

REINTRAREA LUI GHEORGHE POPESCU

In cursul zilei de eri a mai fost angajat un nou match.

Gheorghe Popescu a semnat pentru o întâlnire cu Dumitru Iordănescu astfel că, Sâmbătă seara vom asista și la reintrarea campionului de categorie până al României.

O reuniune italo-română la Milano

Pe program vor figura boxeurii Const. Cionoiu, D. Panaitescu, Ion Gorun, Milică Teodorescu și D. Doicescu

Cu ocazia convorbirii pe care am avut-o cu Milică Teodorescu, Marți seară, după matchul lui cu Baiocco, campionul României la categoria mijlocie, ne-a anunțat că reuniunea româno - italiană se va desfășura neapărat la sfârșitul lunei Iunie.

Ne-a telefonat dela hotel Titanus Loretto, și organizatorul italian Busacca.

Iată ce ne-a spus promotorul italian:

Intenționez să organizez pentru sfârșitul lunei Iunie o reuniune româno-italiană.

Am însă mari dificultăți cu boxeurii români cari nu se prea grăbesc să-mi trimită palmaresele și fotografiile necesare reclamei.

Afară de Constantin Cionoiu și Dumitru Doicescu, nici un alt boxeur nu mi-a trimis prin intermediul lui Teodorescu, vre-o fotografie sau palmares.

Programul îl voiu face astfel:

Const. Cionoiu — Carlo Orlandi.

D. Panaitescu — Urbinatti.

I. Gorun — Cattaneo.

D. Doicescu — Grissoni.

Milică Teodorescu — Bianchini.

Toma Aurel invitat la Carmen Sylva

Campionul Europei la categoria cocoș, Toma Aurel, a primit din partea cunoscutului proprietar și sportiv Sever Movilă, o plăcută invitațiune, de a petrece vacanța la Carmen Sylva pe litoralul Mării Negre.

Se știe că gestul inimosului sportiv a mai fost făcut și acum 2 ani, după ce Toma Aurel învinsese la București pe Poppi Decico și devenise și atunci campion european.

Nu știm care va fi răspunsul campionului nostru.

In tot cazul el nu poate fi decât afirmativ ; plăcerea de a petrece câteva zile pe litoralul mării sub soarele arzător și binefăcător, nu poate fi decât un bine pentru fizicul boxeurului nostru.

ARCADELE LUI TOMA AUREL

De altfel starea sănătății campionului european implică neapărat un repaus mai prelungit.

Deși arcadele s'au închis și țesuturile s'au prins foarte bine, totuși după ce se vor scoate copcile, Toma Aurel va trebui să facă câteva ședințe de raze ultraviolete pentru ca rana de curând vindecată să prindă cât mai bine și circulația sângelui să se facă normal.

Astă seară

O reuniune mixtă pugilistică la Tg. Mureș

Astă seară se va desfășura în orașul Tg.-Mureș o reuniune pugilistică mixxtă organizată de clubul muncitoresc U. A. M. din localitate.

Poate că autorizația i-a fost dată de regionala F. R. Box Ardeal, dar și de acest lucru ne îndoim a crede, deoarece d. Virgil Pop președintele acelei regionale nu avea nici o cunoștință de această reuniune.

TOMA AUREL sărbătorit după victoria în primul campionat european

„LUNA BUCUREȘTILOR"
Ultimile bilete
cu preț
redus
la reuniunea de box de Sâmbătă depe arena
VENUS
se mai găsesc la Victoria Sport

Peluza . . lei	50
Tribuna sec.	70
Tribuna princ.	90
Rezervat . .	220
Fotoliu . . .	300

SENZAȚIONAL

Faimosul portar austriac Platzer

a fost angajat de Ripensia şi va susţine primul match în contra lui F. C. Milano la 26 Iunie

Primul contract a fost semnat pe 6 luni

Ripensia se pregătește intens pentru a face în Cupa Europei Centrale o figură cât mai frumoasă.

In cadrul acestor pregătiri clubul timișorean a profitat de faptul că în urma Anschlussului au rămas fără contract o serie de internaționali vienezi de valoare și a angajat, cu contract pe timp de șase luni, pe Platzer, celebrul portar al Admirei și al echipei naționale austriace.

Internaționalul vienez, care este cunoscut și publicului nostru din matchurile Admirei, va apăra poarta Ripensiei în matchul cu Milano, dela 26 Iunie.

O strălucită victorie a clujeanului Banffy la Budapesta

Budapesta, 8. — Campionatele școlare de atletism pe echipe desfășurate în Capitala Ungariei au dat câteva rezultate excelente.

Cu această ocazie, tânărul clujean Banffy care după cum se știe, urmează studiile la Budapesta, a câștigat săritura cu prăjina reușind 3 m. 43 și stabilind cu această ocazie, un nou record școlar ungar.

Din celelalte rezultate vom menționa săritura elevului Zechmeister care în lungime a atins 7 m. 23 și timpul lui Dolinger pe 400 m. 50 s. 5 și a lui Szurgyi pe 200 m. 22 s. 4.

Iată rezultatele complecte:

100 m.: Szurgyi 11 s.
200 m.: Szurgyi 22 s. 4.
400 m.: Devenyi 50 s. 5.
800 m.: Heverdle 2 m. 2 s. 4
110 m. garduri: Demeter 15 s. 7.
Disc: Kertesz 38 m. 90.
Suliță: Jako 51 m. 35.
Prăjină: Banffy 3 m. 43.
Lungime: Zechmeister 7 m. 23.

Până acum

S'au vândut bilete în valoare de 440.000 dolari

pentru matchul Schmeling - Louis

NEW-YORK, 8. — Pentru matchul de box din 22 Iunie, dintre Schmeling și Joe Louis s'au vândut până în prezent, bilete în valoare de 440.000 de dolari (aproximativ lei 80 de milioane), dovedind interesul pe care-l stârnește această întâlnire.

După „Football"

Sesto, celebru internațional vienez, este în tratative avansate cu Rapid

Hebdomadarul francez „Football", în ultimul număr sosit în Capitală, anunță că Sesta — faimosul internațional vienez — se va stabili în România.

Căzut în disgrația conducătorilor sportivi ai Reichului, se gândește serios să părăsească Viena definitiv.

El este în tratative foarte avansate cu F. C. Rapid din București.

D-ra Somogyi finalistă la dublu mixt în turneul de tennis dela Berlin

BERLIN, 8. — Turneul de tennis organizat de clubul Rot-Weiss a rezervat câteva surprize extraordinare

Astfel Davis Cup-manii Germaniei Henkel și Metaxa au fost eliminați în semifinale.

Henkel a fost învins de speranța cehă Drobny (N. R. campionul internațional al României din anul trecut!), iar Metaxa în trei seturi de vienezul Redl!

D-ra SOMOGYI alături de germanul Kuhlmann s'a calificat pentru finală.

Iată rezultatele:

SIMPLU DOMNI — *Semifinale: Drobny (Cehs.) b. Henkel 6:8, 8:6, 2:6, 6:2, 10:8; Redl b. Metaxa 6:1, 6:4, 6:2.*

SIMPLU DOAMNE — *Semifinale: Wheeler (U.S.A.) b. Ullstein 2:6, 6:2, 6:3; Zehden b. Horn 6:2, 6:3.*

DUBLU MIXT — *Semifinale: Somogyi, Kuhlmann b. Kraus, Göpfert 6:4, 6:4; Wolf Richter b. Wheeler, Denker*

Ripensia va recuza pe Podubsky, arbitrul matchului cu Milano!

Cum se știe, matchurile Ripensia—Milano (tur și retur) vor fi arbitrate de Klein și Podubsky, acesta din urmă fiind jugoslav.

Aseară am fost informați din sursă sigură că Ripensia va recuza pe Podubsky, în acest sens timișorenii urmând să roage F.R.F.A.-ul ca să intervină pe lângă Comitetul Cupei Europei Centrale pentru schimbarea celui de al doilea arbitru.

Banchetul dat de U. F. S. R. în onoarea d-lui Miletici, ministrul educației naționale din Iugoslavia

Uniunea Federațiilor de Sport din România a dat aseară un dineu la restaurantul Capșa în onoarea d-lui Miletici, ministrul educației naționale din Iugoslavia.

Au luat parte d-nii: George Plagino, președintele U.F.S.R., Șoimescu, V. V. Tillea, general Manolescu, Ștefan Celaru, șeful presei din ministerul educației naționale iugoslave, Voinovici, consilier juridic, Ducici, ministrul Iugoslaviei la București, Ulaga Drago, șeful secției sportive din ministerul educației naționale iugoslave, Vasile Canarache, Zaharnic, M. Berceanu, Mihail Savu, Neagu Boerescu, colonel Roman, Teodor Davila, colonel Pălăngeanu, R. Schmettau, Al. Cantunari.

CUVANTAREA D-LUI GEORGE PLAGINO

La șampanie, d. George Plagino a toastat în sănătatea regelui Petru al Iugoslaviei, pentru înfrățirea sportivă româno-iugoslavă și pentru ridicarea nivelului sportiv din România și Iugoslavia.

DISCURSUL D-LUI MILETICI

D. Miletici, ministrul educației naționale din Iugoslavia a ținut o însuflețită cuvântare, spunând că sportul prin diversele sale manifestări este un mijloc care contribue la legăturile între Iugoslavia și România și îndepărtează pe tineret dela puterea atractivă a mașinelor moderne apropiindu-l cât mai mult de natură.

Sportul făurește într'una prietenii între noi, ce nu le va rupe nimeni niciodată, contribuind astfel în cel mai înalt grad la întărirea sufletelor iugoslave și române pentru totdeauna.

D-sa a mulțumit apoi oficialităților și atleților sportivi români pentru primirea cordială ce i s'a făcut și încheie spunând:

„Urez succes operei iubitului dv. Rege și morelui nostru Amic Carol II, care reprezintă simbolul aspirațiunilor românești și frăției româno-iugoslave.

In prezența M. S. Regelui și a Marelui Voevod Mihai

au început serbările străjerești

(Urmare din pag. 1-a)

Suveranul Țării rămâne sub revărsarea tumultoasă a ploii.

Majestatea Sa se urcă pe estrada special amenajată în mijlocul careurilor și cu voce puternică se adresează tineretului:

Cuvântarea Suveranului

STRAJERI,

Tradiția întemeiată acum 5 ani hărăzește ca și azi, să am bucuria de a întruni împrejurul Meu mărturia tineretului românesc.

Serbarea din acest an, pentru sufletul Meu, are o însemnătate deosebită.

Am trecut încă un prag în dezvoltarea mișcării de regenerare a generațiilor viitoare.

După o jumătate de deceniu, printr'o credință nesovăitoare a acelora cari ne-am înhămat la această muncă, putem să spunem fără înconjur că drumul biruinții ne este larg deschis.

Cei cari până eri au fost neîncrezători în opera noastră, astăzi, încep să prieeapă cât de înaltă, cât de dezinteresată și cât de adevărat patriotice sunt morala și înfăptuirile străjeriei.

Au trecut fără prea mari greutăți anii de bâjbâire ai începuturilor; de azi înainte ni se deschid, larg în fața noastră porțile viitorului întru consolidarea sufletului generațiilor viitoare.

Noi nu suntem o școală searbădă, buchisită în cărți, noi batem puternic în piepturile Românilor adevărați.

Fără ură pentru alții, noi credem în puterea și dreptul de viață al Românilor. noi credem că tot ceiace au clădit cu atâta râvnă înaintașii noștri este temelia pe care trebue clădit sufletul nou al României viitoare.

Străjerii au scris în crezul lor: primatul muncii, primatul propășirii Neamului prin tot ceeace e sănătos în poporul nostru.

In sufletul fiecăruia dintre străjerii de azi trebuie să se înrădăcineze lozinca: realizările individuale sunt toate pentru folosul obștesc.

Meritul fiecăruia este un adaos la progresul entității naționale românești.

In aceasta stă puterea noastră morală: individualitate în comunitate.

Iată adevăratul naționalism constructiv, iată chezășia progresului nostru, iată visul străjeresc al viitorului.

Munca aceasta a fiecăruia, într'un scop înălțător de folos al entității românești, este cheia de boltă a puterii naționale românești de mâine.

Noi nu facem paradă, noi plămădim suflete și aceste suflete trebuesc înoțelite într'un crez; acest crez este adevăratul patriotism: încordarea tuturor eforturilor — fiecare după putința sa — pentru ridicarea și întărirea adevăratului românism creator.

Cu toate că aceste îndrumări sunt înfățișate prin cuvinte, Eu nu cer străjerilor cuvinte, ci fapte.

tăți și străjeria trebuie să fie reală.

Serbăm astăzi ziua tineretului.

Știu că acest tineret nădăjduește că mâine va fi tot mai bine în România.

Și Eu cred tot așa, și așa trebuie să fie; iată de ce sunt în capul vostru.

Iată de ce grija Mea se îndreaptă cu nesfârșită dragoste către această generație a viitorului, crescută într'o atmosferă de dragoste, dé credință și de muncă; ea va fi chemată la o viață cetățenească mai curată, mai folositoare și mai productivă.

STRĂJERI!

O nouă așezare s'a dat României, pusă pe temelia muncii și a credinței; s'a dat țării o nouă libertate, o libertate de disciplină făuritoare de progres.

Ritmul României viitoare va trebui să fie acela al credinței care vi se insuflă vouă.

In nicio acțiune nu trebue să mai perziste egocentrismul individual, ci numai credința că orice acțiune este menită să întărească patrimoniul comunității române.

Eu doresc ca aceste cuvinte, rostite azi vouă, să treacă dincolo de marginile, oricât de largi ar fi, ale organizației și să se sădească adânc în sufletul tuturor iubitorilor de Patrie.

Credințele și lozincile străjerilor să devie credințele și lozincile întregului Meu popor.

O morală adevărată nu poate să fie încătușată în cadrul unui număr restrâns de suflete, ci trebue să se reverse în subconștientul tuturor, pentru binele și propășirea unei Românii renăscute.

STRĂJERI ȘI COMANDANȚI!

Am urmărit munca ce ați depus-o în acest an și sunt mulțumit.

Centrele noastre de instrucție și unitățile s'au silit să fie la înălțimea chemării lor.

Nu numai nădăjduesc, dar și cred că anul ce vine va însemna un adevărat progres.

Acest progres este o nevoe imperativă a dezvoltării noastre naționale.

Totdeauna cu gândul la tot ce e mai scump nouă: „Patria"

Strig:

Să trăiască România!

„SĂNĂTATE!"

Străjeriețele, dela copilul de 7 ani, până la comandanți, au păstrat o disciplină perfectă, admirată și aplaudată de spectatori.

Dar ploaia continuând, Suveranul a dat semnalul suspendării programului.

Serbările vor continua azi, după ordinea stabilită anterior, începând dela ora 8,30 dimineața.

Editura Societății Anonime „Universul", București—România

„ASOCIAȚIUNEA CENTRALĂ" SIBIIU

Taxa postală plătită în numerar conform aprobării dir. g-rale p. t. t. Bz. 70.346/938.

2 LEI

UNIVERSUL

12 PAGINI

84-1938

Redacția și Administrația: Palatul „UNIVERSUL", str. Brezoianu 23—25. Telefon Centrala: 3.30.10

Redactor responsabil: EUGEN DUMITRESCU

Proprietar: „Universul" S. A.
Adm.-delegat STELIAN POPESCU
Inscris sub No. 167, Trib. Ilfov

Nr. 84. — Anul I — BUCUREȘTI. — Sâmbătă 11 Iunie 1938

ABONAMENTE: 1 an Lei 500 | 6 luni Lei 270 | 3 luni Lei 150

M. S. Regele Carol II

A PRIMIT ERI PE STADIONUL A. N. E. F.

OMAGIUL TINERETULUI ROMAN

Eri dimineață s'au desfășurat pe stadionul A. N. E. F. serbările străjerești cari trebuiau să aibă loc în ziua de 8 Iunie și cari au fost întrerupte din cauza unui timp complect nefavorabil.

Eri în schimb o vreme splendidă a permis străjerilor să-și pună în valoare calitățile lor de ordine și disciplină și a atras la stadion o mare de oameni cari abia a încăput în vastele lui tribune.

In prezența M. S. Regelui, a Măriei Sale Marelui Voevod Mihaiu, a consilierilor regali, membrilor guvernului, corpului diplomatic, a casei regale, capilor autorităților civile și militare, serbările au decurs în cea mai perfectă organizare și ordine scoțând în relief minunatele realizări ale instituției creată să vegheze educația cetățenilor de mâine.

D. maior Sidorovici comandantul Străjii Țării a primit la orele 8,30 raportul celor 10.000 străjeri rânduiți în careu în jurul pavilionului înălțat cu solemnitatea cuvenită cu o zi înainte.

După aceea comandantul Străjii Țării adresându-se unităților de pe teren a spus următoarele:

„Comandantul Străjii Țării vă mulțumește pentru proba ce ați trecut-o și munca ce ați depus-o trecând cu strălucire un greu examen.

Ați fost cu toții la înălțimea chemării voastre.

Vrednici străjeri și străjere vă mulțumesc și vă spun: Sănătate".

Marele Voevod Mihai sosește la orele 8,45. Muzica străjerilor îi anunță sosirea și urale nesfârșite întâmpină pe moștenitorul Tronului. După coborîrea din mașină Marele Voevod Mihai trece în revistă cohortele aliniate în careu în uralele entuziaste ale miilor de străjeri.

AVIATORII, CICLIȘTII ȘI ATLEȚII AU ADUS SUVERANULUI MARTURIE A CREDINȚEI LOR:

Apă dela Vadul Crișului, pământ dela cele patru granițe și grâu din lanurile în care M. S. Regele a aterizat acum opt ani, când a revenit în țară

O ENTUZIASTA PRIMIRE A M. S. REGELUI

La ora 9 precis, sosește Majestatea Sa. Muzica străjerească intonează imnul de salut al Suveranului: „Toți străjerii Majestate, Vă urează sănătate".

(Continuare in pag. 10)

La Toulouse

CUBA A ELIMINAT ROMANIA DIN CUPA MONDIALA CU 2-1 (0-1)

CITIȚI REPORTAJUL COMPLET IN PAGINA 3-a

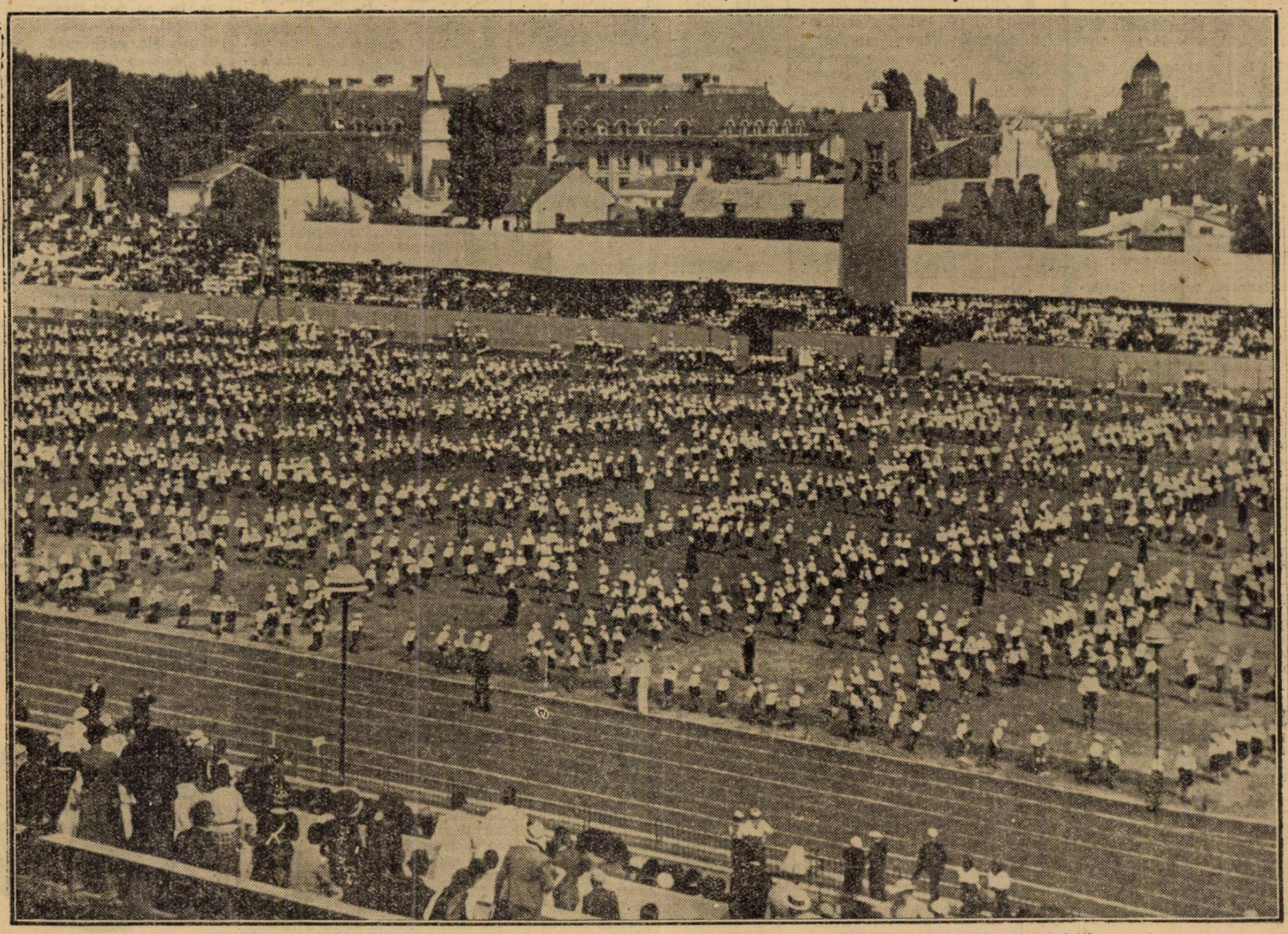

Eri pe Stadionul A.N.E.F., cei 3.000 de străjeri, au dovedit o disciplină extraordinară în executarea exercițiilor

SPECTACOLE

CINEMATOGRAFE

ARO — Aristocrat de ocazie.
CAPITOL (sală şi grădină): Cei trei sportivi, cu Fraţii Ritz, jurnal şi completare.
CALTON: Un pariu senzaţional cu Lilian Harvey şi Willy Fritsch.
SCALA: Dejun în doi.
SELECT: Trăeşte, iubeşte şi învaţă.
SAVOY: Prinţ şi cerşetor şi Seving.
TRIANON: Alteţa sa dansează şi jurnal Paramount.
FEMINA: Inchisoarea fără gratii şi jurnal Fox.
REGAL: Alibiul şi jurnal Paramount.
PALAS BULEVARD: Antonio Adverso şi Un îndrăgostit celebru.
A.R.P.A.: Ţara fără legi, jurnal şi complectare.
ROXY: Cei trei sportivi cu Fraţii Ritz, jurnal şi completare.
CORSO: Contesa Walewska, jurnal şi completare.
ELISEE: Altesa sa dansează şi jurnal Paramount.
LIZEANU: Femei de noapte şi Revoltă în China şi completare.
ATENEUL TEI (sală şi grădină): Iluzia cea mare şi Pensionul Ţarinei.
EDISON (Grădina şi Sala): Prizonierul din Zenda; Curierul secret şi Banda veselă dela „Cărăbuş".
TRIUMF (Griviţei 335): India în flăcări şi Groază în Shanghai.
MARNA Griviţei 80: Strada Amintirilor şi Adio Paris, Salut New-York, cu Lili Paus, şi Gene Raynaud
ORFEU: In sbor spre China şi son Crusoe şi Stan şi Bran.
DACIA (sala şi grădina): A noastră e noaptea şi Cafe Metropol.
AMERICAN (sală şi grădină): Prinţesa Tarakanova şi Misterul dela Cazino.
NERO (grădina): Uraganul şi Simgur la nevastă.
FLORIDA (sala şi grădina): Monumentul indian (Tigrul din Echnapur) şi Trandafirul însângerat.
UNIC (sală şi grădină): Eu şi cumnată-mea şi Contesa Walewska.
LIA: A 8-a nevastă a lui Barbă Albastră şi Ciclonul.
VOLTA BUZEŞTI: Rozalie şi Beţivul.
VENUS: Băetana şi Tarzan.
FRANKLIN: Rose Marie şi In umbra scaunului electric.
CENTRAL: Căpitanul Benoit şi Spionaj în Dardanele.
AIDA (sală şi grădină): Maman Colibri şi Spectrul scaunului electric.
IZBANDA (sală şi grădină): Tamara şi Nu vreau să ştiu cine eşti.
MODEL: Indiile se revoltă şi Cutremurul din Long-Beach.
FEMINA: Absenţe nemotivate şi jurnal Fox.
FILANTROPIA (Piaţa Filantropiei: Elisabeta Regina Angliei şi Monstrul Galben.
DICHIU: Veninul şi Cardinalul Richelieu.
LOLICA: Teroare şi Sissy.
PALAS BULEVARD: Heidi fetiţa munţilor şi Prinţesa patinajului.
VOLGA: Tigrul din Eschnapur şi Mazurka Albastră.
BARCELONA: Regele stepei şi Doctori fără voie.
TOMIS (grădina şi sala): Gasparone şi Londra sub teroare.
CORSO: In slujba inamicului şi Abuz de incredere.
MARCONI: Foc şi Panică prin văzduh şi jurnal.
MILANO: Nostalgie şi Vis de iubire.
GLORIA PALAT: Alteţa sa dansează şi Stăpânul.
PARIS (sala şi grădina): Minciuna Ninei Petrovna şi Veronica.
SPLENDID: Valetu şi contesa şi Inima mea plânge.
NISSA: Doamna dela etaj II şi Domniţa din Câmpina.
CITY: Doamna dela etajul II şi Burghtheter.
ODEON: Intre două femei şi Destin.
RAHOVA: Stella Dallas şi Rapsodia.
PACHE (str. Mătăsari 31): Misiunea Locot. Pery şi Charly Cohen la Olimpiadă.
LUCIFER: Fraţii Marx la curse şi Sciavele albe.
CINEMA DIANA Griviţei 110: Ultimul Păgân şi Shanghai sub gloanţe.
REX: Tragedia unei generaţii şi Mazurka albastră.
FORUM (sală şi grădină): Nostalgie şi Floare de trotuar.
OMNIA: Scipio Africanul, Panică în văzduh şi artişti.
DIANA: Ultimul păgân şi Shanghai sub gloanţe.

CITIŢI

UNIVERSUL SPORT

Dela Vadul Crişului la Bucureşti

ADUCAND APĂ MAJESTĂTII SALE REGELUI CAROL II

Impresiile unui concurent

de EMIL IENCEC

A doua ediţie a cursei Restauraţiei, — sfârşită alaltăeri sub castanii dela Şosea şi în uralele a câtorva mii de spectatori entuziaşti, a însemnat o frumoasă afirmare a unui sport greu şi totuşi frumos, dar cunoscut şi apreciat de public cu mult mai puţin decât se cuvine.

In mintea celor care au asistat la sosirea din cursă, le va rămâne neştearsă imaginea plutoanelor de ciclişti încleştaţi pe ghidoane, în efortul suprem, pentru ocuparea unui loc cât mai onorabil, — în lupta pentru victorie.

Pe mulţi farte mulţi din spectatori, veniţi la Şosea după ce au citit în ziare despre însemnătatea şi duritatea cursei, sau poate, mânaţi de simpla curiozitate, spectacolul vizionat i-a impresionat la culme.

Şi în adevăr, aceşti oameni în chiloţi şi tricouri, cu braţele goale, arse crunt de vânt şi soare, ca şi picioarele, — după ce s'au încumetat să plece dela 600 km. depărtare, aducând prinos de recunoştinţă şi solie simbolică, străbătând trei zile în şir câte 200 km., pe arşiţă, vânt sau soare, — au prilejuit, pentru necunoscători ca şi pentru spectatorii pasionaţi, un moment pasionant de culminantă luptă bărbătească, găsind, pentru ultimul efort, vlaga necesară realizării unei iuţeli de aproape 50 km. pe oră, pe ultimele sute de metri, după ce fugiseră aproape 5 ore cu 38—40 km. iuţeală medie.

Şi am înregistrat cu bucurie faptul că, odată cu sfârşitul acestei curse, rândurile spectatorilor se vor prezenta de aci încolo mai îngroşate, toţi cei care s'au înghesuit — unii din ei au provocat chiar căzături — să vadă mai bine demarajul final, au fost definitiv câştigaţi acestei cauze.

Fie deci, ca momentul acesta, încrustat adânc pe răbojul existenţei pedalei noastre, să însemne o definitivă afirmare a acestui sport, în drumul său ascendent.

BAEŢII

„Cursa Restauraţiei" de anul acesta a cărei medie orară generală se apropie de 32 km., mai precis 31 km. 860 m., a evidenţiat câteva elemente în ascensiune de formă, a arătat că parte din „speranţe" ştiu să fugă, altele nu, iar parte n'au arătat ce tot promit, — în timp ce câţiva aşi se menţin pe acelaş plan şi alţii au înregistrat un uşor declin.

Tocmai despre ei, şi performanţele lor, — pe care le-am urmărit în mare parte, pe teren, în cursă, — ne vom ocupa aci.

DUMITRU HRENCIUC

Invingătorul a înregistrat o victorie meritată şi muncită.

A fost acelaş Hrenciuc, din trecut, care în colaborare cu Tudose a realizat o cursă frumoasă.

Urcă bine, rulează puternic şi a avut în „Costea" (Tudose) un coleg de club preţios, cu care a eşit din încurcătură în unele momente dificile, care puteau să-i fie fatale.

Afirmaţia aceasta nu-i scade cu nimic din merite, el fiind unul din ciclistii din vechea gardă cu un plamares strălucit, la care a adăogat după un răstimp destul de îndelungat, o victorie — cea mai frumoasă din viaţa lui de ciclist, — venită să-i aducă în al 11-lea an de sport şi la vârsta de 20 ani, o satisfacţie superioară şi o încurajare bine venită dublată de momentul de culminantă emoţie când Suveranul Ţării i-a înmânat răsplata performanţei.

ŞTEFAN SAFANOV

Alergătorul acesta scund, taciturn şi cu mină docilă, a fost un concurent care, în ciuda faptului că s'a prezentat la start ca out-sider, a ameninţat serios pe favoriţi, nefiind decât foarte aproape de victorie.

A sosit în toate etapele în plutonul întâi, ceeace înseamnă că Safanov cunoaşte actualmente o formă din cele mai bune şi astăzi nu e cu nimic mai prejos ca învingătorul, el animând în repetate rânduri alergarea şi în mod special pe prima parte a etapei a doua.

GHEORGHE ŞANDRU

Revelaţia cursei, anul trecut, a înfăptuit ceeace a promis, E un ins simpatic, dur, cu faţa plină de sănătate şi trăit în aerul curat de pe valea Prahovei la Breaza.

A concurat frumos şi locul ocupat e meritata răsplată pentru el şi un prilej de mândrie pentru brezeni iar pentru d. Ion Manolescu, cunoscutul actor, — primar al comunei, — satisfacţia că încurajarea acordată a dat roade mai mult decât mulţumitoare.

DUMITRU NICULICI

Clasat al doilea anul trecut, a făcut o figură admirabilă, ţinând seama de faptul, — pe care noi l-am consemnat înaintea cursei—că, începând antrenamentul târziu (e încă jandarm), n'a fost pus la punct cu pregătirea.

Cele 4 minute şi 22 secunde care-l separă de învingător corespund momentului greu depe Feleac şi acesta este reversul faptului spus mai sus.

Niculici a concurat suplu, vesel ca în totdeauna, a făcut parte din toate atacurile şi în ultima etapă a avut o vervă îndrăcită, atacând chiar depe primele serpentine ale Timişului.

DUMITRU PANTAZESCU

O „speranţă" care, în sfârşit, s'a afirmat categoric.

Are rulaj bun, e bine făcut şi posedă cel mai puternic „atout": tinereţea; are 21 ani şi deci felicitându-l pentru isprava sa, aşteptăm dela el un mers ascendent, iar nu să-i intre în cap că de acum e cineva în sport şi să se culce pe aceşti primi lauri, aşa cum s'a întâmplat cu majoritatea vedetelor pe care presa incurajându-le, au înţeles să-şi piardă modestia şi conştiinciozitatea în lucru, îngroşând rândurile „aşilor" rataţi.

VITTORIO NICOLLOZZO

Alergător de dată recentă, a avut de luptat n cursă şi cu o serie de ghinioane.

A pierdut pe dealul Feleacului câteva minute preţioase pe care însă, n'a mai putut să le recupereze cu toată străduania depusă.

In etapa doua a fost împreună cu Tudose animatorul cursei, şi, dacă n'ar fi rupt pedala, ar fi ocupat cu certitudine unul din primele trei locuri, la sosirea în Braşov.

CONSTANTIN TUDOSE

Era, la plecarea din Braşov, câştigător virtual al cursei, — întrucât avea cel mai bun punctaj (locul prim la Alba-Iulia şi al doilea la Braşov). Insă cauciucul spart la 119 km. de Capitală, a declanşat „vijelia" susţinută de toţi cei care vizau victoria, astfel că Tudose, poate, în parte resimţindu-se după cele două etape în care a jucat rolul principal, şi luptând singur împotriva unei coaliţii puternice, a sfârşit prin a capitula, pierzând 7 minute şi două secunde, ceeace a însemnat clasarea sa în locul 7 al clasamentului general.

Totuşi Tudose — pe care nu e nevoe să-l mai prezentăm— rămâne acelaş Tudose masiv şi puternic câştigător moral al probei.

NICULAE ION ŢAPU

„Vulpoiul bătrân" al pedalei, câştigătorul probei, cu mult brio anul trecut, după ce a oscilat la începutul sezonului între a abandona ciclismul, considerându-se prea „bătrân" (are 32 ani) şi a reîncepe, s'a trezit la o lună înainte de cursă cu antrenamentul abea în prima fază.

In cursă, cu excepţia momentului extrem de dificil depe Feleac, pe care l-a trecut graţie rutinei în baza căreia a căpătat ştiinţa de a suporta şi trece „marile epuizări", — a fost tot timpul în vervă.

Vesel, „smecher", guraliv şi gata oricând să joace cartea decisivă Ţapu a câştigat ultima etapă ca o răsplată a celor 15 minute, grele şi de neplăcută memorie pentru el perdute pe „fleacul" acela de... Feleac de numai... 7 km.

VICTOR GOGAN

Neastâmpăratul alergător severinean a concurat frumos în ciuda fizicului său pirpiriu şi, poate şi a vârstei, 30 ani. Printr'o perseverenţă demnă de admirat, olteanul acesta, cu care natura a fost sgârcită, şi-a remediat defectele completând pe alocuri, printr'o pregătire migăloasă, ceeace destinul refuzase să-i dea din plin ca altora.

Anul acesta a fost mai bine pregătit. Urcă bine, resistă la atacuri, într'un cuvânt merită locul ocupat: locul 9.

GHEORGHE HAPCIUC

Câştigătorul etapei secunde, a „gustat" şi el din... ingratitudinea Feleacului care l-a obligat să piardă 4 minute pentru ca în ultima răsturându-se să treacă, în clasamentul general, din locul 5 în al 10-lea.

Totuşi Hapciuc a alergat admirabil.

A stat pe primul plan, n'a tras chiulul la conducere ca alţii, a înţeles să se „bată", pierzând cavalereşte.

Hapciuc deţine acum o formă de frumoase promisiuni.

CEILALŢI
ALEXANDRU IONESCU-PLOEŞTI

Un tip dur, pe care nu l-am văzut decât de două ori. Odată în primăvară, câştigând o cursă la începători sau categoria III şi acum, în „Cursa Restauraţiei" jucând rolul lui Şandru de anul trecut.

Ba poate chiar mai bine.

Mult mai bine căci în prima etapă a fost pur şi simplu formidabil. Toată lumea se întreba curioasă, uluită cine e acest individ, cu ochi mici, vioi, puternic şi nas respectabil care îşi permite să reziste atacurilor lui Tudose şi ale celorlalţi, în timp ce alţii, cu trecut, nu glumă, sfârşiseră prin a pierde contactul.

S'a resimţit în a doua etapă (fireşte că şi lipsa de experienţă şi-a spus cuvântul) iar în a treia s'a prăbuşit într'un viraj rupând roata şi rănindu-se grav.

ŞTEFAN DINU, deşi are forţă, sprint puternic a dovedit odată mai mult că a rămas acelaş alergător cu acţiuni dezordonate, capabil de lucruri frumoase dar şi de performanţe submediocre.

NORHADIAN, POPARLAN şi FEORDEANU au concurat frumos, VASIAC şi MAZILU au fost uluitori în etapa doua, PUSTAI în continuă afirmare, iar ARDELEANU, admirabil în ziua întâi până la Feleac, a plătit scump luxul de a răspunde la toate atacurile aşilor, el fiind încă un alergător care n'a depăşit în curse suta de kilometri.

Şi-a revenit a doua zi iar în etapa trei a căzut, rănindu-se grav.

TR. CONSTANTIN suferind o puternică răceală a alergat toate trei zile bolnav. Nu i se poate reproşa nimic deci.

CR. TEODORESCU n'a corespuns aşteptărilor, ION NICULICI foarte bine, TUFA promite WALTER AGATON încă odată dezordonat ca stil el fiind un continuu pericol pentru pluton ca şi KÖNIG care are forţă dar nu cunoaşte o boabă din technică.

Restul băeţilor au terminat cursa în timp util împreună cu debutantul Vişan, un vechi turist, care a concurat peste aşteptări.

ABANDONAŢII

Mormocea care s'a antrenat intens a suferit cu două zile înainte de cursă un violent deranjament stomacal în urma căruia după prima etapă, alergată slab, a trebuit să abandoneze.

Timko resimţindu-se în urma unei crizei de ficat s'a clasat mediocru în etapa întâi refăcând însă în a doua pentru ca dela Braşov la Bucureşti, când manifestase o dispoziţie excelentă, cercând să facă o ispravă care să mulţumească pe braşoveni (aşa cum în mod normal ar fi reuşit) a rupt furca fiind nevoit să abandoneze.

MIAHAIL STEINHARDT

a fost surprinzător de bine în prima zi şi în a doua până când, rupând furca, a trebuit să se urce în camioneta abandonaţilor.

LISTA... „ALBA"

Nu publicăm „lista neagră (a accidentaţilor) căci e prea lungă, rezumându-ne să dăm aci numele celor care n'au suferit nici o pană, căzătură sau accident material.

Iată-i:

Hrenciuc, Safanov, Sandru, Pantazescu, Ţapu, Gogan, Norhadian, Feordeanu, Vasiac, Al. Popârlan, Cr. Teodorescu şi Pustai.

Restul au suferit diferite accidente: au rupt furca, le-a sărit lanţul, au rupt pedala, au căzut, au spart un cauciuc, două, sau.... numai patru, — cum a avut şansa subsemnatul.

FOOT-BALL

O surpriză dureroasă

Cuba a eliminat România din Cupa Mondială cu 2-1 (0-1)

Românii au dominat 85 de minute, dar au avut un ghinion de neîntâlnit.
Arbitrul nu a acordat un goal marcat de Baratky.
Dobay şi Baratky au tras de trei ori în bară

România a fost eliminată din competiţia Cupei Mondiale.

Rezultatul dela Toulouse constitue cea mai dureroasă înfrângere din cariera echipei naţionale.

In lupta, care continuă pe terenurile Franţei, ţara noastră nu mai are reprezentant.

Tricolorul românesc nu mai fâlfâe între steagurile ţărilor, cari au mai rămas în marea întrecere.

Şi nu avem nici mângâerea de a fi un învins glorios pentrucă am pierdut în ziua, în care toată lumea vedea ca favorită a întâlnirii România.

Pentru nădejdile, pe care opinia publică le-a pus în echipa naţională, înfrângerea dela Toulouse e dureroasă.

România a jucat bine, a dominat categoric un adversar, care nu a făcut altceva decât să se apere disperat, dar cei 11 jucători ai noştri n'au putut învinge.

In lupta, care se angajase în alură de războiu le-a lipsit momentul de calm, în care să privească liniştit situaţia şi s'o rezolve uşor.

Noi eram stăpânii jocului. Iată ce-au uitat reprezentanţii noştri şi pentru aceasta au pierdut.

*

Toulouse, 9 (prin telefon). — Noaptea de Miercuri spre Joi a plouat şi a transformat căldura insuportabilă a oraşului într'un timp de joc ideal.

Matchul s'a jucat pe răcoare, în faţa unui stadion entusiast, care a încurajat tot timpul dealungul celor 90 de minute de joc, o singură echipă, aceea a României.

ROMANIA DOMINA DELA INCEPUT

Incă dela primele schimburi de mingii echipa României lasă să se vadă că stăpâneşte de departe jocul.

Toate acţiunile noastre merg fără greşală şi cubanii se apără fără a schiţa cel mai mic atac.

Intreaga echipă joacă admirabil şi nimeni din cei 20.000 de spectatori cari asistă la match nu crede că românii pot pierde azi.

Şi de lucrul acesta sunt convinşi şi cubanii, cari se apără cu înverşunare.

DOBAY MARCHEAZA

Superioritatea României e concretizată de Dobay într'un stil cu totul personal.

Bürger trece mingia lui Bărbulescu, care deschide în cruciş pe Dobay şi timişoreanu reia direct în plasă.

E minutul 35 şi goalul acesta dă echipei siguranţă, care-o face să joace mai calm.

Până la pauză însă, scorul nu mai poate fi modificat cu toată dominarea categorică a echipei noastre.

Ayra, care este într'o formă extraordinară reţine toate shoturile.

REVIRIMENTUL CUBAN

Repriza doua, vede echipa Cubei decisă să egaleze situaţia.

Atacurile exoticilor sunt din ce în ce mai periculoase, dar apărarea imediată a României lămureşte tot.

SOCORRO MARCHEAZA

N'au trecut decât cinci minute de joc şi inevitabilul se produce.

Aryas pasează lui Tunas, care trece uşor lui Socorro şi centrul înaintaş marchează egalând situaţia.

UN OFSIDE MARE ŞI TOTUŞI ARBITRUL ACORDA GOAL

Momentul psichologic al matchului este speculat de Cubani ajutaţi cu o suspectă bunăvoinţă de domnul Birlem arbitrul german al întâlnirii.

Două minute mai târziu se produce un goal în apărarea României şi Magrina marchează uşor deşi Socorro se afla în ofside.

Centrul înaintaş se afla cel puţin la patru metri în spatele fundaşilor noştri şi arbitrul deşi se afla acolo, nu l-a fluerat, furând astfel României, un match pe care aceasta nu-l putea pierde altfel.

ROMANIA EGALEAZA

Mingia este la Prassler, arădeanul o trece lui Răşinaru, care o dă printre doi lui Baratcky.

Feroviarul marchează, dar d. Birlem are grije să fluere în prealabil foalt contra lui Răşinaru.

Publicul scandalizat huiduieşte, întreg stadionul ridicat în picioare a devenit o voce imensă, care protestează contra jafului săvârşit de arbitru.

BARELE... DOBAY, BARATKY GREŞESC DE 3 ORI ŢINTA

Jucătorii români atacă înebuniţi dar ghinionul ne urmăreşte şi când Birlem nu intervine cu fluerul său.

Dobay, Baratky şi iar Dobay trag în bară, ratând goaluri făcute.

ULTIMUL SFERT DE ORA... CUBA SE APARA CU 11 OAMENI ŞI ROMANIA ATACA CU 10

Mai sunt 15 minute de joc şi jucătorii noştri nu au observat încă greşala imensă pe care o comit cu această dominare, care sufocă pe transoceanici, dar răpeşte României orice posibilitate de a marca.

In careul cuban, s'au retras şi Socorro şi Sosa şi Aryas.

Buerger şi Felecan pe linia de 16 metri trag la poartă iar Sadowsky devenit spectator este cu totul inutil în poarta României iar Ayra eroul incontestabil al matchului, apără tot cu o siguranţă şi detentă formidabilă.

S'au tras în această repriză peste 50 de shoaturi la poartă dar portarul cuban a apărat toate mingiile.

CUM AU JUCAT

Fără îndoială că învingătorul moral al matchului este România, care a făcut un match frumos, dar a fost urmărită de ghinion.

Sadowsky, Felecan şi Bürger apărarea imediată a României a făcut o partidă bună, cu o singură greşeală, care prin bunavoinţa d-lui Birlem, a devenit fatală.

Linia de mijlocaşi a noastră deşi individual jucătorii au jucat bine, n'a făcut în ansamblu un match prea bun.

Inaintarea a fost compartimentul nevralgic al României.

Dobay a fost din nou vedeta atacului nostru; ceilalţi mişcându-se mai mult sau mai puţin sigur, au făcut o partidă bună.

ARBITRUL ŞI FORMAŢIILE

D. Birlem (Germania), a furat Romîniei un match pe care aceasta nu l-ar fi pierdut altfel.

A năpăstuit următoarea formaţie:

ROMANIA: Sadevsky-Buerger, Felecan-Bărbulescu, Răşinaru, Rafinski, Bogdan, Moldoveanu, Baratky, Prassler şi Dobay. şi a ajutat enorm următoarea:

CUBA: Ayra-Chorens, Barquin-Berges, Rodriguez, Aryas-Sosa, Tunas, Socorro, Fernandez, Magrina.

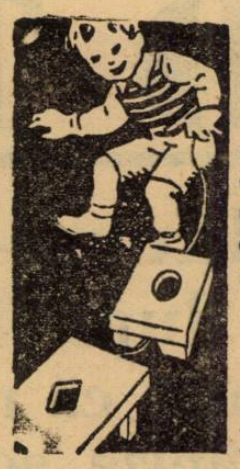

Acesta este trenul meu.

spune copilul, când se joacă — Dv. însă când aveţi dureri, nu trebuie să vă înşelaţi. Nu vă ajută deloc când spuneţi „asta este tot atât de bun ca Aspirina", când luaţi o imitaţiune, căci numai veritabila „Aspirină" poate garanta imediata eficacitate fără vătămare.

TABLETELE ASPIRIN

BAYER

veritabile numai cu CRUCEA »Bayer«

Ungurii ne . . . imită

Ferencvaros

îşi întăreşte echipa în vederea matchurilor de CEC

Tratativele cu Korany III dela F. C. Sete

Nu numai echipele româneşti achiziţionează jucători în vederea matchurilor pentru cupa Europei Centrale, dar şi cele străine.

Iată că Ferencváros, câştigătorul cupei din anul trecut, a început tratative cu Korányi III, care activează actualmente în cadrele echipei franceze Sète.

Dacă tratative vor fi duse la bun sfârşit, atunci în echipa pestană va figura — pe lângă fundaşul Korányi — şi un înaintaş Korányi.

1.825.000 fr. fr. s'au încasat

la matchurile primului tur al Cupei Mondiale

In cele 7 matchuri disputate în primul tur al Cupei Mondiale s'au încasat în total 1.825.000 de franci francezi (aproximativ lei 9 milioane).

Cea mai mare reţetă s'a făcut la matchul Germania-Elveţia, iar cea mai mică la întâlnirea România-Cuba.

Iată sumele încasate la diferite matchuri:

GERMANIA-ELVEŢIA : 500.000 fr. fr.

FRANŢA-BELGIA: 450 mii fr. fr.

ITALIA - NORVEGIA : 280.000 fr. fr.

BRAZILIA-POLONIA : 200.000 fr. fr.

CEHOSLOVACIA - OLANDA : 145.000 fr. fr.

UNGARIA-INDIILE OLANDEZE : 140.000 fr. fr.

ROMANIA-CUBA: 110 mii fr. fr.

Se desminte

Sony Niculescu n'a semnat contractul cu Ripensia

Intr'unul din numerele trecute am scris că Ripensia a făcut o ofertă grupării Unirea Tricolor pentru Sonny Niculescu, dar că tratativele duse în acest sens, au rămas în acelaş stadiu. Ca şi astăzi, de altfel.

Cu toate acestea, acum două zile s'a scris că Sonny Niculescu a şi iscălit contractul cu Ripensia.

Fireşte că ştirea este inexactă.

In acest sens, este categorică şi desmintirea Ripensiei, pe care ne-a transmis-o aseară corespondentul nostru din Timişoara.

Rapid a acceptat să joace la Budapesta cuplat cu Hungaria-Juventus

In cursul zilei de eri, Rapid a primit o adresă din partea lui Ujpest, care-i cere asentimentul ca matchul său dela 26 Iunie să se dispute cuplat — în condiţiuni egale — cu Hungaria-Juventus, căci se scontează o asistenţă de cca 20.000 spectatori.

Gruparea Rapid a şi răspuns că acceptă cuplajul.

FOOT-BALL

Matchul Frankfurth-Bucureşti se va disputa după 14 August

Germanii au anunţat că mai de vreme nu pot organiza acest joc

Selecţionata Capitalei va evolua şi la Breslau

Oferta pe care a făcut-o liga Frankfurt, privind un match anual tur-retur București-Frankfurt, a fost acceptată de F. R. F. A. care vrea ca prin acest match să aibe raporturi regulate cu Germania.

Despre mersul tratativelor am scris că au atins punctul final, matchul fiind definitiv încheiat.

SCHIMBARE DE DATE

Rămăsese de stabilit data acestui joc, în care scop Frankfurt propusese un interval 15 Iulie—15 August. F. R. F. A. urma să propună date în acest interval.

Dar, în cursul zilei de eri, reprezentantul germanilor, d. Roland Pfann, a comunicat F.R.F.A.-ului că între 1 Iulie şi 13 August în Germania nu poate avea loc nici o manifestaţie sportivă şi că, în consecinţă, să aleagă alte date, după 13 August.

F.R.F.A. a luat notă, urmând să comunice datele ulterior.

O CONSFATUIRE CU GRUPARILE DIN CAPITALA

Federaţia însă nu va răspunde decât după ce va avea o consfătuire cu grupările care vor da jucători echipei Capitalei.

Şi numai după aceea, în acord cu ele, va da un răspuns precis.

O COMBINATA RAPID—VENUS?

In ce priveşte echipa Capitalei, suntem informaţi că F.R.F.A. intenţionează să deplaseze la Frankfurt o combinată din grupările Venus şi Rapid, pe care să le intereseze în acest turneu.

Şi se va realiza aceasta, mai ales că condiţiunile turneului sunt foarte avantajoase: echipa Capitalei va primi cheltuelile de deplasare şi întreţinere, iar Frankfurt va juca gratis la Bucureşti.

UN AL DOILEA JOC LA BRESLAU

Selecţionata Capitalei nu va juca numai la Frankfurt, ci —după cum am mai scris— şi la Dresda sau Breslau.

Tot eri a fost perfectat şi această a doua partidă.

D. Pfann a comunicat F.R.F.A.-ului că al doilea match se va disputa sigur la Breslau.

IN DRUM SPRE BRUXELLES....

Cât despre date, FRFA le va alege — dacă va fi posibil — în aşa fel încât să lege cele două jocuri din Germania cu revanşa România-Belgia care urmează să aibe loc la Bruxelles.

ANUL VIITOR

Pentru anul viitor se poate afirma încă de pe acum că raporturile româno-germane vor fi aceleaşi: revanşa România--Germania la Berlin şi Frankfurt—București în Capitală.

Se tratează

Un match Ripensia-H. A. S. K. la 19 Iunie la Timişoara

Timişoara, 9 (prin telefon). — **Ripensia face preparative intense în vederea matchului cu F. C. Milano care se va disputa în București în 26 Iunie în cadrul Cupei Europei Centrale.**

In prezent, localnicii sunt în tratative cu H. A. S. K. campioana Jugoslaviei pentru un match care să se dispute aici la 19 Iunie. Cu această partidă, ripensiştii vor să ia un serios galop înainte de începerea Cupei Europei Centrale.

Shooturi şi bare...

Szutor de la Dacia Unirea va fi legitimat sigun pentru Gloria C. F. R. din Galaţi.

*

Prassler excelentul atacant al Amefei îşi părăseşte gruparea. El a făcut până acum câteva oferte cluburilor din ţară între cari şi Ripensiei. Nu se poate spune nimic până acum în privinţa răspunsurilor ce a primit şi nici asupra preferinţelor sale.

*

Dacia Unirea a avut un deficit de lei 6000 cu organizarea matchurilor de juniori şi campionat de Ligă de Duminică.

Problema jucătorilor străini în campionat nu este încă lămurită,

deşi există articole precise de regulament

Imediat după participarea României în cupa Mondială, se situează în atenţia opiniei sportive problema jucătorilor străini în campionatul naţional.

Grupările româneşti sunt în tratative înaintate cu internaţionali străini şi se dau informaţii că au fost semnate contracte mai puţin îndelungate, precizându-se nume de jucători şi cluburi.

Fără îndoială, participarea în campionatul naţional a jucătorilor străini înseamnă o chestiune de excepţională importanţă pentru footballul nostru şi ea trebue lămurită odată pentruca opinia publică să poată şti ce trebue şi ce nu trebue să creadă în ştirile cari abundă.

PROECTUL DE REGULAMENT AL EDUCAŢIEI FIZICE

Problema folosirei jucătorilor străini în campionat a fost pusă pentru prima dată în mod oficial în „Proectul de Regulament al Educaţiei Fizice" întocmit de U. F. S. R.

In acest proect de sistematizare a activităţii sportive din România chestiunea a fost soluţionată în mod favorabil, în sensul că s'a promis utilizarea jucătorilor străini în matchurile de campionat.

NOUL REGULAMENT F. R. F. A. PREVEDE ŞI EL ACEST LUCRU

In noul regulament al F. R. F. A. există deasemenea un articol, care prevede că federaţia îşi rezervă dreptul de a soluţiona cererile grupărilor dela caz la caz.

Şi totuşi nu se poate afirma încă azi, că această chestiune este rezolvată pentrucă ea nu poate fi luată în discuţie de comitetul federal.

Intr'adevăr, forul suprem al footballului românesc nu se poate ocupa de problema jucătorilor străini pentrucă

STRAJA ŢARII NU A APROBAT ÎNCA PROECTUL DE REGULAMENT

Instituţia de control a mişcării sportive din România nu a discutat încă proectul de regulament întocmit de U. F. S. R. şi deci nu l-a putut aproba pentruca hotărîrile luate de Uniune şi F. R. F. A. să intre în practică.

Până atunci articolele de regulament pomenite mai sus rămân în aşteptarea unei confirmări, care să le dea posibilitatea de a intra în vigoare.

F. R. F. A. ARE DATORIA SA LAMUREASCA LUCRURILE

In orice caz, pentru a lămuri atât grupările, cari sunt în tratative cu jucătorii străini, cât şi opinia publică F. R. F. A. este obligată să dea un comunicat precis şi complet, în care chestiunea aceasta de mare importanţă pentru footballul nostru să fie perfect lămurită.

Dobo va antrena Sportul Studenţesc pentru turneul de calificare

Aseară a avut loc la districtul Bucureşti, o importantă şedinţă a secţiei de foot-ball a Sportului Studenţesc, în cursul căreia s'a discutat participarea în turneul de calificare şi apoi li s'au dat instrucţiuni jucătorilor în ce priveşte antrenamentele.

Sp. Studenţesc a angajat pentru tot timpul în care se va desfăşura turneul ca antrenor, pe Dobo. Duminică la ora 11 dim. studenţii vor juca amical cu A. S. Distribuţia (campioana cat. a III-a) pe terenul A. C S. A.

Pentru astă seară la orele 7.30, Sp. Studenţesc convoacă în mod special la district pe jucătorii : Bădulescu, Busuioc, Voicu, Titi Dumitrescu, Marinescu şi Ştefănescu.

Gloria C. F. R. sancţionează

aspru, jucătorii nedisciplinaţi

Comitetul grupării Gloria C. F. R. din Galaţi în şedinţa ţinută la 3 Iunie a luat măsuri grave contra a doi din jucătorii săi: Ionescu Victor şi Luca Pal Grigore.

Primul a fost suspendat pe timp de 2 ani iar secundul pentru 6 luni.

Măsurile acestea au fost luate pentru că aceşti doi jucători nu au voit să ia parte la antrenament în mod regulat şi nu s'au supus dispoziţiunilor date de Club.

Pedepsele dictate de grupare au de scop a arăta că toţi jucătorii sunt datori să se supună dispoziţiunilor grupării şi că aceasta este hotărâtă să menţină disciplina cu orice preţ.

Sport Şcolar

SERBARILE STRAJEREŞTI DELA BOLGRAD

BOLGRAD, 9. — Cu ocazia inaugurării noului Stadion Sportiv din faţa Spitalului a avut loc o mare serbare sportivă desfăşurată într'un deosebit fast între străjerii stolului Liceului Regele Carol II Bolgrad şi cu concursul echipei de foot-ball reprezentative a oraşului Cahul.

Serbarea a luat sfârşit printeva probe de atletism.

Pe 100 m. plat primul sosit a fost Gh. Calcev (L.R.C. II) 12.5/10 şi al doilea Nistor Ilie (L.R.C. II) 13.5/10.

La greutate a fost clasat primul M. Beleaev (L.R.C. II) 10.25 m. şi Carasevi Sgor (L.R.C. II) 9.1 m.

La grenadă, M. Beleaev 74 m. Carasevi Igor 65 m. şi Tihonoff (Cahul) 45 m.

Serbarea a lut sfârşit printr'un match între echipele Stolului de Străjerii Liceului Regele Carol II şi echipa cahuleană reprezentativă.

Matchul a revenit străjerilor din Bolgrad cu 4-1 (2-0).

Echipa străjerilor Regele Carol II a dominat tot timpul jucului.

Golurile au fost înscrise de Beleaev şi L. Buruiană.

In pauza dintre reprize s'a alergat o stafetă de 6x80 m.

Străjerii au câştigat şi la aceasta.

*

Pe terenul din faţa punctului agronomic, s'a disputat matchurile de oină pentru cupa oraşului între echipele: Soc. Sp. Ialpug, Străjerii (L.R.C.II) 22 Artilerie, 3 Vânători şi Premilitarii oraşului. Cupa a revenit pentru a doua oară soc. sportive Ialpug.

Frământări la Ploești

Se va convoca adunarea generală a clubului Prahova

Ploești, 9 (Prin telefon). — **Pentru a pune capăt frământărilor din sânul grupării Prahova și pentrucă gruparea și-a încheiat activitatea oficială s'a hotărît convocarea unui comitet plenar, care să discute în primul rând demisiile anunțate, între cari cea mai importantă fiind cea a domnului Jean Chițu.**

Este foarte probabil ca acest comitet să convoace adunarea generală a clubului Prahova.

Nu trebue să fiți inginer-mecanic pentru a cunoaște acest ADEVĂR:

MOTORUL AUTOMOBILULUI MODERN *cere un combustibil* ANTIDETONANT

Benzina ALBASTRĂ Ethyl

COMBUSTIBILUL IDEAL PENTRU MAȘINA DV.

UN PRODUS UNIREA

vândut la pompele UNIREA

Societatea Unirea, care de ani de zile merge pe calea sigură a progresului, oferă automobiliștilor renumitul combustibil antidetonant BENZINA ALBASTRĂ ETHYL UNIREA.

Motivele pentru care motorul modern dă performanțe mai bune cu Benzina Albastră Ethyl Unirea, precum și o explicație tehnică a motorului, se găsesc într'o broșură scrisă de D-l Petre Cristea, cunoscutul automobilist. Cereți-o chiar astăzi dela Unirea S. A. R. de Petrol și o veți primi imediat în mod cu totul gratuit.

Arbitrii matchurilor ligii de Sud de Duminică

Comisiunea de arbitri a ligii de sud a delegat pentru jocurile de Duminecă următorii arbitri:

CAMPIONAT LIGA

Astra Română (Ochiuri) — Astra Română (Moreni) la Ochiuri, arbitru d. Mincu D-tru (București).

Venus (Constanța) — V. T. M. Brăila la Constanța, arbitru d. dr. Țovaru București.

D. dr. Țovaru e rugat să treacă pe la secretariatul F.R.F.A. pentru a-și ridica foile de arbitraj.

DIVIZIA C.

Turda — Mociornița, arbitru d. Gh. Bușa (București).

David și Orza nu părăsesc C. A. O.-ul

Comisia de transferări în ultima sa ședință a aprobat prelungiri de contracte pentru următorii jucători:

C. A. O.: David și Orza.

Juventus: Braun și Zăinescu.

Ripensia: Dobay.

F. C. Rapid: Baratky, Bogdan, Cuedan, Lenghyel, Negru, Moldoveanu, Roșculeț, Rafinsky și Vintilă.

Și noi am jucat fără el cu Jugoslavia

DOBAY, cel mai bun extrem stânga al Cupei Mondiale

Care a fost: cea mai bună și cea mai slabă echipă
Cea mai ușoară și cea mai grea victorie.
Cea mai bună țară eliminată și cel mai numeros public

Echipa campionatului mondial

Corespondentul permanent la Paris, al ziarul „Sport hirlap", a cules câteva date și amănunte interesante în legătură cu primul tur al Cupei Mondiale.

Inainte de toate, pe baza formei arătate de jucători în primele matchuri, a format cea mai bună echipă.

Este interesant că în această formație nu figurează niciun jucător german, ungur, cuban, etc., dar îl găsim pe DOBAY.

Iată această echipă:

OLIVIERI (Italia) — MINELLI (Elveția), CALDENHOVE (Olanda) — GORA (Polonia), JORDAN (Franța), KOPECZKY (Cehoslovacia) — ASTON (Franța), PELLICCIARI (Brazilia), LEONIDAS (Brazilia), WILLIMOWSKI (Polonia) și DOBAY (ROMANIA)ș.

In continuare găsim câteva observațiuni extrem de interesante:

CEA MAI MARE SURPRIZA: Jocul slab al Italiei și jocul bun al Cubei.

*

CEA MAI UȘOARA VICTORIE: Ungaria.

CEA MAI GREA VICTORIE: Brazilia.

*

CEL MAI UȘOR S'A CALIFICAT: Suedia... fără joc.

CEA MAI BUNA ECHIPA ELIMINATA: Polonia.

*

CEL MAI MARE SUCCES DE PUBLIC: Germania—Elveția.

*

CEA MAI SLABA ECHIPA: Indiile-Olandeze.

*

CEL MAI SLAB ARBITRAJ: Arbitrajul d-lui Beranek, care n'a acordat un goal perfect valabil norvegienilor, cu patru minute înainte de sfârșitul matchului.

*

CAZUL CEL MAI STRANIU: Bocancii centrului înaintaș brazilian Leonidas au devenit atât de grei din cauza noroiului, că sud-americanul s'a descălțat și a jucat mai departe în... ciorapi.

D. Lotsy (delegatul F. I. F. A.-ei însă, l-a observat și l-a obligat să încalțe bocancii plini de noroi... peste ciorapii iarăș, plini de noroi.

D. maior Ghețaru revine la conducerea district. Timișoara

Timișoara, 9 (prin telefon de la corespondentul nostru).

In matchul de Duminică de la Timișoara Ferencvaros va utiliza următoarea formație: Bihary — Tatray, Hoffmann — Magda, Sarosi III, Posa — Taenzer, Kiss, Jasbeny, Iacab, Kemeny.

RIPENSIA — CAMT.

Luni 13 Iunie Ripensia va juca un match amical cu C. A. M. T. pe arena Electrica.

D. MAIOR GHEȚARU REVINE

D. maior Ghețaru va reveni la conducerea districtului local.

Știrea a produs o vie satisfacție în rândurile sportivilor din localitate.

GAIN ȘI SCHIRA LA CHINEZUL

Prin presa din localitate se ventilează știrea că jucătorii Gain de la Venus și Schira de la Vulturii (Lugoj) vor fi transferați la Chinezul.

O AMANARE

Cursul pregătitor pentru arbitrii, a fost amânat pentru la toamnă.

U. D. R. CONTESTA

Matchul de juniori dintre U. D. R. și Electrica a fost contestat de primii.

Derbyul Sibiului

Șoimii au învins S.G.S. cu 3-2 (1-0)

Sibiu, 9 (Prin telefon).

In fața a 3.000 de spectatori s'a disputat derbyul orașului.

JOCUL

A fost început de Șoimii, care domină prin acțiuni mai legate.

Superioritatea aceasta este concretizată în minutul 15 printr'un goal marcat de Bușa.

Până la pauză ambele echipe au ocazii de marcat dar înaintările ratează.

In repriza secundă, Șoimii atacă insistent și reușesc să mărească avantajul prin Bușa și Oană.

După marcarea celui de al treilea punct jocul devine spectaculos, nota aceasta de spectaculozitate aparținând în prim rând Șoimilor, care slăbesc alura și permit adversarilor să reducă scorul prin Sedlicek.

Cu 3 minute înainte de fluerul final S. G. S. mai marchează un goal prin Talder.

CEI MAI BUNI

Cei mai buni oameni ai învingătorilor au fost Bușa și Oană iar dela S. G. S. Golder, Sedlicek și portarul.

ARBITRUL

A arbitrat foarte bine d. Tănase.

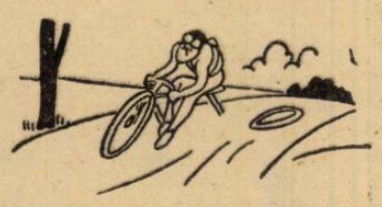

Presa din Zagreb crede că H.A.S.K. va recolta trei victorii în București

Campionii Jugoslaviei au părăsit eri Zagrebul și vor fi azi în Capitală

Zagreb 9 (prin telefon). — Azi dimineață a părăsit localitatea gruparea H.A.S.K., îndreptându-se spre București, unde va susține 3 matchuri în cadrul pregătirilor pentru cupa Europei centrale.

Cum campionii Jugoslaviei sunt la prima lor vizită în țara noastră, conducerea clubului este animată de dorința fermă de a face o bună impresie în fața publicului bucureștean.

In acest scop, vor deplasa la noi cea mai bună echipă astfel alcătuită: Jmara—Gorac, Constantinovici—Pojovic, Gayer, Dukovici—Medarici, Kacijan, Hitrec, Horwath și Fink.

Ziarele jugoslave între care cotidianul „Jutarni List" — ziar de specialitate — sunt unanime în a pronostica H.A.S.K.-ului trei victorii în acest turneu.

Bindea nu va mai fi niciodată căpitan al echipei naționale

Matchul România-Cuba s'a terminat cu un „caz" Bindea.

Timișoreanul, care fusese numit căpitanul echipei naționale, s'a făcut vinovat, în cursul matchului dela Toulouse, de grave acte de indisciplină.

Aceste abateri ale lui Bindea au determinat pe conducătorii expediției românești să-i retragă imediat căpitănia echipei naționale.

Mai mult, conducătorii echipei vor interveni la comitetul federal pentru a nu i se mai acorda niciodată lui Bindea funcția de căpitan al echipei naționale.

M. S. Regele remite Locotenentului Purcherea, clasificat întâiul, premiul orașului București

Aspecte

Ieri pe elegantul hipodrom Băneasa-Trap...

La ora 6, Imnul Regal român sparge văzduhul...

Majestatea Sa Regele Carol II, însoțit de Marele Voevod de Alba Iulia intră pe hipodrom întâmpinați de miniștrii aflați pe hipodrom.

Momentul e solemn...

Proba în curs de desfășurare este întreruptă pentru câteva momente și după ce Majestatea Sa ia loc în tribuna Regală, concurenții ce urmează, înainte de a aborda parcursul, vin să prezinte salutul lor Augustului Suveran.

Majestatea Sa, urmărește cu vie atenție desfășurarea concursului.

După disputarea probei, din tribună, Majestatea Sa primește defilarea echipelor participante care defilează purtând în frunte stindardul respectiv.

Din nou, în sunetele de „Trăiască Regele" și în uralele delirante ale celor de față, Majestatea Sa părăsește hipodromul...

Fracuri și jobene cenușii, purtate cu distincție de miniștri. Domnii civili poartă costume de un gust pur englezesc și doamnele au arborat cele mai ciudat îmbinate culori, cele mai avântate pălării.

Caracteristica asistenței a fost însă — în afară de varietatea culorilor — distincția.

Aproape toată lumea bună a Capitalei s'a găsit ieri pe hipodromul Băneasa-Trap.

La intrare, parcul de automobile. Mașini și mai mari și mai mici. De toate mărcile și de toate tipurile. Dela un simplu „Aero" la un somptuos „Lincoln" sau „Packard".

Ele stau cuminți aliniate în soare, lucind ca niște cărăbuși uriași într'o poiană de lumină.

Hipodromul și pista au un aspect cu totul ciudat. Aici o băltoacă cu apă, un gard, dincolo, ziduri de lemn vopsit, sau simple bare așezate așa ca la prima lovitură să cadă.

La fiecare, câte doi soldați în kaki străjuesc în poziție de drepți.

Steaguri multe. Fâlfâe zbuciumate de vântul care face ca pălăriile florentine ale prea elegantelor doamne să încerce a-și lua zborul depe părul strâns în complicate coafuri.

Ofițerii, foarte numeroși, în frunte cu d. general Argeșeanu, ministrul armatei, care vorbește vesel într'un grup de miniștri.

Uniformele, tot așa de variate și multicolore. Brandenburgurile vestoanelor străi- piepturi voinice de ofițeri, iar nasturii concurează în strălucire decorațiile lucrate și atârnate în partea stângă.

La bufet, prețurile s'au urcat în consecință. Totuși mesele sunt pline. Criza a rămas dincolo de poarta hipodromului.

Voie bună, firește.

In altă parte, spre grajduri, caii. Superbi și nervoși. Așteaptă. Li se face ultima toaletă. Bureții storc șuvoaie de apă pe gâturi lucioase, iar șeile stau într'un colț, răbdătoare.

Soldații și „majurii" dela regimentul de gardă domină prin înălțimea lor neobișnuită și prin uniforma viu colorată.

Alți soldați aduc găleți cu apă, curele, șei, fac pe curierii, fac drepți oricând și după ce își termină misiunea stau și privesc. Țăranii din Vlașca văd ce nici n'au visat. Dau din cap și murmură, Din când în când aprind o „națională" chinuită prin vreun fund de buzunare și scuipă printre dinți.

Incep alergările. Bineînțeles cu mici incidente hazlii cari măresc voia bună.

In afară de ofițeri în ținută obișnuită, alergătorii civili poartă niște costume tipic... hipice. Haină roșie cu coadă, caschetă neagră și pantaloni albi largi, strânși jos de cisme negre și în fular-cravată, înodat ingenios în jurul gâtului.

Gentlemeni...

Dar mai sunt și amazoane. Alb și negru. Severitate și eleganță.

Vocea speakerului anunță sentențios în română și franceză, cursa, călărețul, calul și greșelile.

Apoi clopotul punctează plecarea...

O barieră dată jos, un zid sărit, altă barieră coborâtă și gata.

Alt cal, alt om...

Eugen Verzea

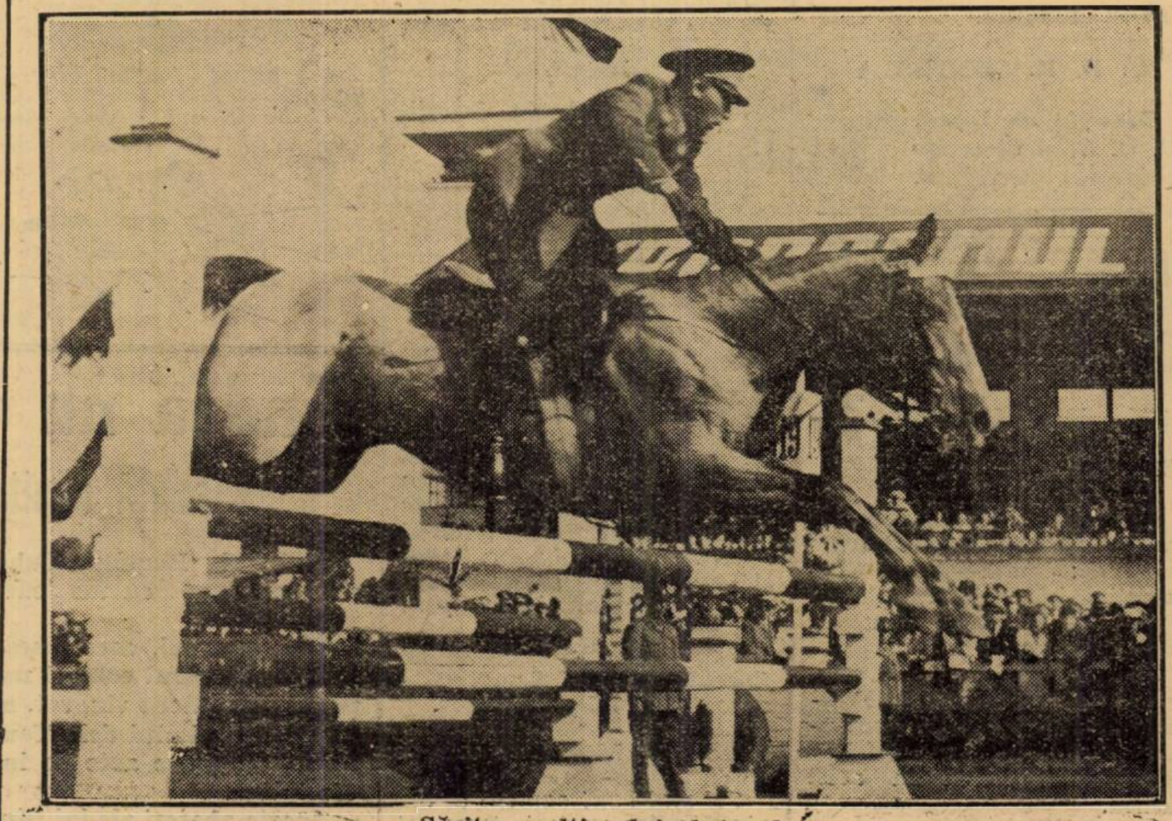

Săritura ultimului obstacol.

Hipism

M. S. REGELE CAROL II
A PATRONAT INAUGURAREA CONCURSULUI HIPIC INTERNAȚIONAL OFICIAL

Deschiderea concursului internațional oficial, care a avut loc eri pe hipodromul Băneasa-Trap, s'a făcut sub cele mai bune auspicii. Timpul a adus o prețioasă contribuție la obținerea succesului acestei grandioase manifestațiuni hipice.

Organizarea a fost ireproșabilă. Este locul să aducem cele mai călduroase felicitări comitetului în frunte cu președintele său, d. general adjutant, inspector general de armată, C. Ilasievici, ca și celorlalți colaboratori ai săi, d-nii general Atanasescu, inginer I. Matak, general Dombrowsky, col. Davidescu și ceilalți.

Deasemeni d-lui căpitan Găiseanu, foarte atent cu presa, căreia i-a rezervat o masă în incinta oficială.

Juriul de apreciere este compus din d. general G. Moruzi, președinte și d-nii general Dombrowsky, colonel Vulturescu și doi ofițeri șefi de echipe străine, membri.

La ora 3 jum. câmpul era o mare de capete.

Credem — fără să exagerăm — că au fost prezenți 6—7000 spectatori.

Pentru această primă zi programul conținea „Premiul Orașului București" și cupa oferită de primarul general al Capitalei.

CPT. ZAHEI DESCHIDE SERIA SARITURILOR

Primul concurent, care deschide seria săriturilor, este **căpitanul C. Zahei**, unul din călăreții internaționali ai noștri. Se succed pe rând **lt. M. Petrescu**, care încalecă armăsarul Bass și alți ofițeri.

Primul gentleman, d. Ionel Dumitrescu, confratele nostru, care efectuează un parcurs corect până la obstacolul al 15-lea la care cade împreună cu iapa Prințesa, pe care o pilota.

Fac o excelentă impresie d-nii cpt. G. Maxim, care a încălecat pe Solon, d. maior Iliescu-Zănoagă, bine până la ultimul obstacol unde comite o greșeală.

Ne-a plăcut d. cpt. Bumbăcescu cu o singură greșeală însă într'un timp încet. Un nou gentleman, d. Strzeszewski (Polonia) care este penalizat. D. lt. Dabija bun și foarte bună iapa Steluța, pe care o încăleca. O impresie deosebită face lt. Purcherea, care conduce pe Haiduc.

Ne place deasemeni d. cpt. N. Bădulescu, instructor al școalei dela Târgoviște, care s'a prezentat foarte bine, însă a avut ghinionul ca să greșească la ultimul obstacol. Căpitanul Maxim apare din nou în șea pe Artist, un bun săritor.

In fine, un alt internațional, căpitanul Tudoran, concurează cu Rayon de Soleil, fostul pur-sânge al regretatului Diamantescu.

Și pentru că este rândul celor ce ne-au apărat culorile în țările străine, apare și căpitanul Tzopescu, călare pe Gascony. Performanță excelentă, împiedicată de a fi cea mai bună prin pierderea de puncte datorită unei greșeli la ultimul obstacol.

PRIMIREA SUVERANULUI

Concursul este întrerupt.

Se așteaptă sosirea M. S. Regelui. Suveranul pășește mândru în incinta tribunelor, însoțit de Marele Voevod Mihai și d. Ernest Urdăreanu, ministrul palatului în sunetele imnului național.

Membrii guvernului prezenți întâmpină pe Majestatea Sa.

Sunt de față d-nii: general Gh. Argeșeanu, ministrul apărării naționale, Armand Călinescu, ministrul internelor, Petrescu-Comnen, ministrul afacerilor străine, Ionescu-Sisești, ministrul agriculturii și domeniilor, Paul Teodorescu, ministrul marinei și aerului, M. Ghelmegeanu, ministrul comunicațiilor, gen. G. Marinescu, Stelian Popescu, directorul ziarului „Universul", fost ministru Ioan Lugojanu, fost minist. . Deasemeni d. Iulian Peter, primarul general al Capitalei.

Generalul Iasievici prezintă pe componenții comitetului organizator și membrii Federației Equestre.

Suveranul ia loc în tribuna regală.

Concursul continuă.

Concurenții se prezintă, în măsura în care sunt chemați să înceapă probele, Majestății Sale, după care se avântă cu și mai multă ardoare peste obstacolele dificile ale parcursului.

D. G-RAL C. ILASIEVICI
Președintele Federației Equestre

Mai târziu, convocați în tribuna regală, toți șefii echipelor străine și cel al echipei românești sunt prezentați Suveranului.

După ce se perindă în fața tribunei o serie de concurenți-ofițeri apare și singura amazoană concurentă, d-ra C. Andritsaki (Grecia).

Primele obstacole sunt sărite bine.

Un debut promițător.

La al șaselea obstacol însă calul Baccus pe care-l încăleca refuză [illegible]. După trei încercări, concurenta este eliminată.

Seria încercărilor este încheiată de căpitanul Tzopescu după care se anunță prin megafon rezultatul acestei prime zile.

REZULTATUL OFICIAL

1. Lt. PURCHEREA cu calul Armășești, 15.000 lei și cupa oferită de Municipiu.
2. Lt. Purcherea cu calul Haiduc, 10.000 lei.
3. Căp. Maxim cu calul Artist, 8.000 lei.
4. ex. aequo: Căp. Zahei cu iapa Sonia, 5.500 lei.
5. ex aequo: Căp. Tzopescu cu calul Fulger, 5.500 lei.
6. ex aequo: Maior Iliescu-Zănoagă, cu iapa Naiada, 5.500 lei.
7. Lt. Gh. Stoica cu armăsarul Mărțișor, 4.000 lei.
8. Căp. Bădescu cu iapa Liane, 3.000 lei.
9. Lt. Dabija cu iapa Steluța, 3.000 lei.
10. Căp. Tudoran cu armăsarul Rayon de Soleil, 3.000 lei.
11. Căp. V. Răuț cu calul Galileu, 2.000 lei.
12. Lt. P. Petrescu cu calul Nyu, 2.000 lei.
13. Lt. I. Epure cu calul Saad, 2,000 lei.
14. Căp. C. Maftei cu iapa Boleta, 2.000 lei.

M. S. REGELE A FELICITAT PE LT. PURCHEREA

Cei 14 clasați s'au prezentat apoi Suveranului.

Locotenentul Purcherea a descălecat și urcând tribuna, a fost felicitat de Majestatea Sa care i-a înmânat și premiile dobândite.

Celorlalți concurenți, premiile le-au fost date de d-nii Gen. Ilasievici, Dombrowsky și Atanasescu.

După aceasta, d. general Comănescu, în fruntea gărzei trece prin fața Suveranului în sunetele marșului cavaleriei.

Se succed toate echipele străine începând cu cea a Belgiei și terminând cu a României.

Ofițerii noștri sunt călare pe cai albi.

Defilarea este încheiată de d. I. Matak călare pe Kinokönig.

Din nou trece d. general Comănescu care se oprește în fața tribunei regale. Este rândul fiecărei echipe în parte ca să se prezinte Majestății Sale.

Muzica intonează imnul național al fiecărei țări.

Suveranul salută. Toată lumea păstrează respectul cuvenit. Aplauze explodează totuși la sunetul marșului francez, german și italian.

DEFILAREA

Urmează apoi defilarea gentlemenilor și amazoanelor, a Străjerilor călări, în frunte cu comandantul Străjei Țărei, Teofil Sidorovici.

Ca încheiere, sunt prezentați produșii celor șase herghelii ale Statului în atelaje de 2, 4 și 6 cai înhămați.

M. S. REGELE PARASEȘTE HIPODROMUL

După care M. S. Regele se ridică și părăsește hipodromul în uralele mulțimii și în sunetele muzicii militare, condusă de d. col. Massini, care intonează marșul regal.

Prima zi a concursului se isprăvise.

Incet, publicul se scurge pe porțile devenite inaccesibile. Se vede un regret pe fața tuturora.

Acela de a se fi sfârșit această splendidă după amiază.

Programul concursului hipic de astăzi

Cea de a doua zi a probelor Concursului Hipic internațional are loc astăzi pe hipodromul Bănesa-Trap.

Se va disputa *premiul Federației Equestre Române.*

Proba este deschisă amazoanelor, gentlemanilor și tuturor concurenților echipelor oficiale.

Parcurs de vânătoare (categoria mijlocie) înălțime circa 1.30 m. Lungimea parcursului aproximativ 1000 metri cu circa 25 sărituri, viteză minimă 440 m. pe minut.

La egalitate de puncte, viteza clasează.

Cupa definitivă călărețului câștigător.

Premii în valoare de 90.000 lei.

Premiul I, 18.000 lei.
Premiul II, 12.000 lei.
Premiul III, 10.000 lei.
Premiul IV, 8.000 lei.
Premiul V, 7.000 lei.
Premiul VI, 3.000 lei.
Premiul VII, 5.000 lei.
Premiul VIII, 4.000 lei.
Premiile IX, X, XI și XII câte 3.000 lei.
Premiile XIII, XIV, XV și XVI câte 2.00 lei.

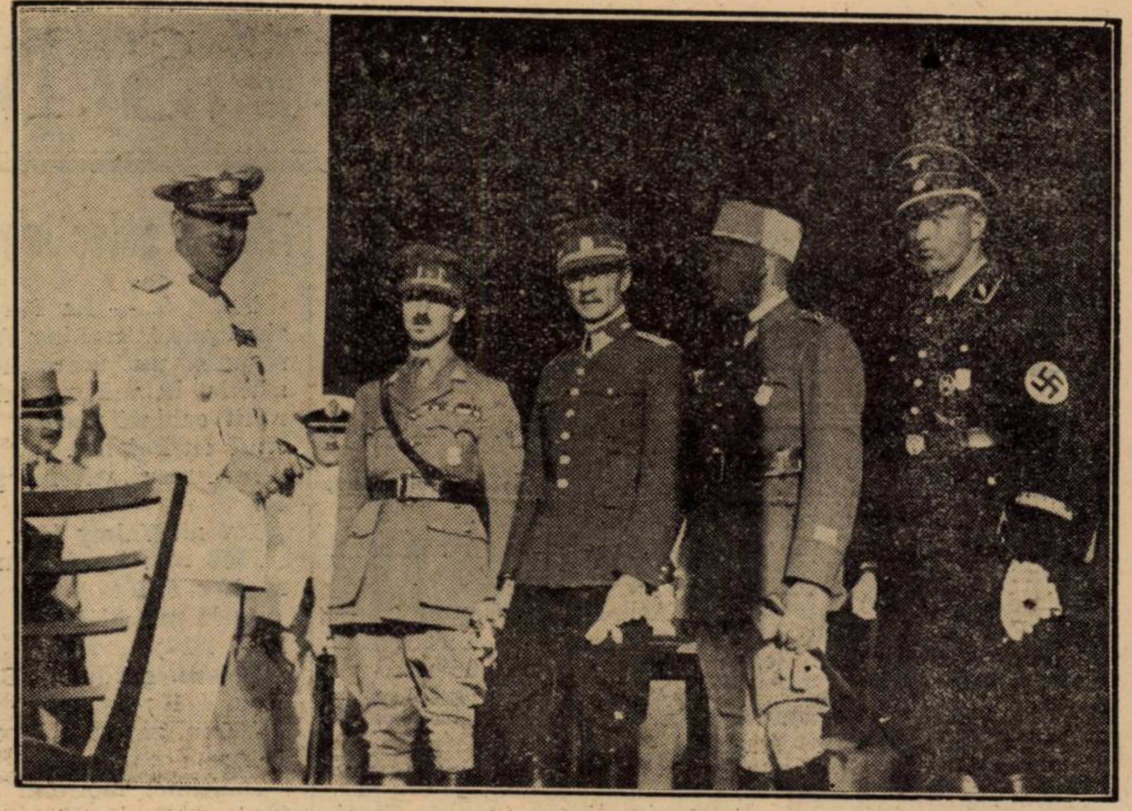

Șefii echipelor Belgiei, Cehoslovaciei, Franței și Germaniei sunt prezentați M. S. Regelui.

D. Christian Weber la București

Eri a sosit cu un avion particular, d. CHRISTIAN WEBER președintele Societății de curse și primar al orașului Muenchen. D-sa era întovărășit de Maiorul H. Fegelein, șeful echipei Germaniei precum și de alți 6 însoțitori, veniți să asiste la desfășurarea Concursului Hipic internațional. La scoborârea din avion, pe aeroportul Băneasa, vizitatorii germani au fost întâmpinați de d. Ing. I. Matak, vicepreședinte al Federației Equestre, de primul secretar al Legației Germane și de echipierii germani, Locotenenții V. Fegelein, E. Birkigt, L. Seyfert și Sublocotenentul H. Schoenfeldt.

Ocupanții avionului au plecat eri dimineață din Muenchen și au sosit la ora 14 în București.

D. Weber este inițiatorul Congresului internațional al calului de pur-sânge care se ține anual în diferite orașe europene, congres de care ne-am ocupat în coloanele noastre.

Tot d-sa este cel care a înființat celebra alergare germană „Das Braune Band von Deutschland" care se aleargă în fiecare an la Muenchen și este alocată cu cocheta sumă de 100.000 mărci (circa 5 milioane lei).

Dată fiind personalitatea oaspetelui suntem fericiți să consemnăm aci prezența sa în mijlocul nostru.

BANEASA
Program definitiv

BANEASA : Ziua XVI-a—Duminică 12 Iunie 1938

PR. CRINILOR — 1600 metri — 20.000 lei

Cin'te ține		58
Răstel		56½
Ștefania		54½
Ghiauroaica		52½
Moft		51
Loti		50½
Licurici		50
Hoțoaica		46
Lulu		42

PR. LA VEDETTE — W.-H'cap — 1300 metri — 25.000 lei

Neta		64½
Tini		61½
Korvin		59½
Vișina		58½
Kasandra		58
Mayar		58
Ștefania		58
Elada		56½
Loti		56
Giovani		56
Bondar		53
Amaranthe		53½
Aluna		52
Marina		50½
Titirez		45

PR. COBZAR — 1000 metri — 25.000 lei

Ticu	(100.000)	53
Povestea		53½
Cremene		53½
Silfida		53½
Pock		55
Decasse	(100.000)	54½
Harța		53½
Nae		58

PREMIUL JOCKEY-CLUBULUI — 2300 metri — 250.000 lei

Getta		50
Naplom		64
Răsfățat		51½
Oștean		51½
Aluna		50
Miss Rock		50
Buburel		60½
Brancas		54
Mitsouko III		52½
Monette III		52½

PR. TRIBUNELOR — 1800 metri — 30.000 lei

Rubin	(60.000)	60½
Madrigal		57
Menelik		63½
Flor Fina		51
Geza	(60.000)	54½
Li	(60.000)	46½
Foulaubin		57½
Aleluia	(60.000)	55

PR. GHIOCEILOR — 900 metri — 40.000 lei

Bravo mă		53½
Sulița		52
Cremene		54½
Cosac		53½
Silfida		52
Pock		53½
Luțica		52
Harar		53½

PR. SECUIENI — Handicap — 2200 metri — 35.000 lei

Danciu		62½
Rubin		60
Aleluia		58½
Hop și eu		56½
Noicică		51½
Sukoro		50½
Meșteru Manole		43

Unul din obstacolele grele „luat" cu multă adresă.

Informații

● **Inceputul probelor celei de a doua zi a Concursului Internațional Hipic are loc astăzi la ora 15,30.**

● *Astăzi* se fac la Secretariatul Societății Hipice Române retragerile pentru reuniunea de Luni 13 Iunie dela Băneasa-Trap.

● Comitetul Alergărilor S.N.I.C a decis, în ședința ținută eri, ca penalizările cailor cu câștigurile dela 15 Mai 1938, în cursele de condiție ale lunei Iunie dela Floreasca, astfel cum au fost publicate în Bul. Oficial No 10 din 6 Iunie a. c. să fie suprimate.

Această hotărîre a fost publicată în Bul. Oficial No. 11 tipărit eri.

ATLETISM

Ștafeta Brașovului a obținut un strălucit succes

Stafeta 8 Iunie organizată de municipiul Brașov din inițiativa d-lui Colonel V. Nanu primarul orașului, a obținut un strălucit succes.

Plecarea celor trei ștafete s'a dat eri la ora 8,12 din fața Primăriei Brașov în prezența unui public extrem de numeros.

Parcursul s'a desfășurat conform programului stabilit.

Prima echipă clasată a fost ștafeta galbenă a As. Sp. I. A. R. alcătuită din:

Daniel Lupsa — atletism
D. Dumitrescu — football.
Iosif Covaci — alpinism.
V. Furnică — ciclism.
E. Lantmann — motociclism.
M. Petre — automobilism
Sub lt. St. Mihutescu — aviație.
Lt. A. Brândus — hipism.

Distanța pe parcursul Brașov — București — Brașov de 360 km. a fost parcursă de echipa I. A. R. în 3 ore 40 m. 30 s.

Acest timp a fost realizat în felul următor:

Brașov — Aerodromul Câmpina 1 oră 20 m.

Aerodromul Câmpina — București — Aerodromul Câmpina 1 oră 05 m.

Aerodromul Câmpina — Brașov 1 oră 15 m. 30 s.

Media orară realizată este de circa 100 km. pe oră performanță excelentă dacă ținem seama că în stafetă erau: atleți, alpiniști, cicliști, etc.

Organizarea acestei originale ștafete a însemnat un strălucit succes pentru Asoc. Sportivă a Municipiului.

REZULTATUL TECHNIC

1. I. A. R. 3 ore 40 m. 30 s.

2. Soc. Săsească Sport. 3 ore 45 m.

3. As. Sp. a Municipiului 3 ore 56 m. 30 s.

Franța selecționează

Paris, 9. — La Paris pe stadionul Persching s'a desfășurat un mare meeting atletic, în vederea selecționării echipei pentru matchul cu Polonia.

Iată rezultatle înregistrate:

100 m: Valmy 11 s. 2/10;
1500 m.: Leichtmann 3 m. 59 s. 5/10;
5.000 m.: El Ghazi 15 m. 12 s. 4/10;
110 m. garduri: Brisson 15 s. 4/10;
400 m. garduri: Joye 54 s. 4/10;
înălțime: Moirond 1 m. 85;
lungime: Mersch 7 m. 08;
prăjină: Ramadier 14 m;
greutate: Noël 14 m. 38;
disc: Noël 44 m. 76;
suliță: Quintin 53 m. 65;
ciocan: Wirtz 45 m. 15.

In urma acestui match s'a format echipa franceză ce va face deplasarea la Varșovia.

Campionatele regionale ale Angliei

Londra, 9. — Pe un timp puțin favorabil s'au desfășurat campionatele regionale ale Angliei, au dat următoarele rezultate:

100 y: Holmes 11s; 200 yardzi: Sweeny 22 s 2: 880 yardzi: Colleyer 1 m 57 s. 1; millă Alford 4 m. 22 s.; 3 mille: Cummins 14 m 37 s.; 120 yardzi garduri: Finlay 14 s 9. lungime: Breach 7 m 02; prăjină: Webster 3 m 70; triplu salt: Higginson 14 m. 15; înălțime: Stubbs 1 m 78; greutate: Howland 13 m 40; disc: Bell 39 m; Ciocan: Drake 42 m. 30; Suliță: Blakeway 55 m 80.

Note de antrenament

In ultimele zile s'a lucrat intens la A. N. E. F.

Ionescu-Crum, *care ține să-și facă o reintrare frumoasă se antrenează cu multă atențiune la săritura în lungime, în compania lui Ciaclani. Ambii sunt într'o formă excelentă.*

In acelaș timp venusistul Cristea care vrea să se consacre definitiv în sprintul românesc, nu se lasă mai prejos. In fiecare zi sub observațiunea lui Mathias continuă seria antrenamentelor la care s'a supus încă din primăvară.

Speră, cum de altfel s'a și văzut, că munca lui va fi încununată de succes.

Veșnic *tânăr Lazăr, cu perseverența care îl caracterizează continuă antrenamentul pe 400 m. Ține să fie selecționat în reprezentativa națională în matchul cu Cehoslovacia.*

Clujanul Schullery, care se știe că este student la A. N. E. F., deși în ultima vreme a deziluzionat, și-a revenit la forma de acum o lună.

Zilnic se antrenează la greutate și disc, reușind performanțe frumoase.

Kruli, *deasemenea e constant la 50 m. la aruncarea discului.*

Vicky Popovici, *care acum o lună a suferit o luxație a metatarsului, acum complet restabilit, va relua antrenamentul.*

Bran și Mathias *lucrează la înălțime. Ambii sunt în formă.*

De pe pistă

In toate *centrele importante din Italia s'au desfășurat mari concursuri atletice, în vederea descoperirei de noi sprinteri.*

In urma acestora, o figură nouă s'a impus; acesta este Mariani, care la Bologna a reușit să acopere 100 m. în 10 secunde 6/10, stabilind record italian egalat.

In celelalte orașe s'au înregistrat următoarele rezultate: la Torino, Bugne, Daelli, Toetti și Sculteschi au parcurs toți 100 m. în 11 s. 2/10.

La Udina, Craighero și Furlan 11 s. 1/10, iar la Roma, Maffei 11 s. o.

La Torino, Oberwerger s'a dovedit a fi în mare formă aruncând discul 50 m. 13, Mariani a făcut 11 s. pe 200 m., Lanzi 1 m. 54 s. 9 pe 800 m., Redaelli 55 s. 7 pe 400 m. garduri, Maffei a sărit în lungime 7 m. 29, iar Innocenti a sărit cu prăjina 3 m. 80.

*

Suedezul *Nordstiom a lansat discul 46 m. 29, învingându-l pe Hedvall cu 45 m. 55 și Anderson cu 45 m. 52.*

*

La Kreuznach *(Germania) juniorul Jungmanne, o nouă speranță a sprintului german, a acoperit, în cadrul unui concurs, 100 m. în 10 s. 7.*

*

La Zara *(Italia), Testa a aruncat suliția 61 m. 80.*

*

DUMINICA și LUNI se inaugurează la Budapesta sezonul internațional. Vor participa și sprinterul elvețian Hanni, precum și fondiștii finlandezi Lehtinen și Virtanen (la 5000 m.).

*

GRECIA va susține în cursul lunei acesteia un match cu Egipt, după care vor începe preparativele în vederea celei de IX-a ediție a balcaniadei dela Belgrad.

După balcaniadă, Grecia va întâlni, probabil în luna No-

SCRIMA

Sâmbătă la Cluj

Concursul de sabie pentru cupa „Cornel Viola"

Condițiile de participare

In ziua de 11 Iunie a. c. se dispută la Cluj un concurs de sabie, — juniori — pe săli, pentru cupa „Cornel Viola".

La acest concurs pot lua parte escrimeurii sălilor de arme cari sunt legitimați cu cel puțin 3 luni înainte de ziua disputării.

Regulamentul prevede ca escrimeurii cari s'au clasat în locurile I și II la diferitele concursuri pe țară, sau care

s'au clasat în primul loc la concursurile organizate pe regională. să nu poată concura la acest concurs.

Cupa „Cornel Viola" urmează a reveni pe timp de un an, echipei de escrimeuri care va totaliza numărul cel mai mare de puncte.

Cupa va fi câștigată definitiv, de echipa care și-o va adjudeca trei ani consecutivi, sau 5 alternativi.

La concurs, se dau primilor clasați puncte, după cum urmează: primul clasat 10 puncte, al doilea clasat 7 puncte, al treilea 4 puncte și al patrulea clasat 2 puncte.

Concursul este organizat de Clubul atletic din Cluj.

Volley-basket-ball

Antrenamentul de astăzi

al selecționabililor

Continuând programul de pregătire al probabilei echipe naționale, comitetul federal al F. R. B. V. a convocat pentru astăzi la ora 19, lotul de jucători pentru un nou antrenament, pe terenul de basketball al Sportului Studențesc.

După cum se știe, între federația noastră și cea maghiară s'a purtat o corespondență, pentru angajarea unei întâlniri la 16 Iunie.

Forul nostru a cerut ca răspunsul să-i parvină până astă seară, în caz contrar partida urmând a fi contramandată.

Comitetul federal se va întruni astă seară la ora 21, spre a lua în discuțiune eventualul răspuns maghiar, și a decide.

Antrenamentul depe arena Sportul Studențesc va fi urmărit și de d. prof. Dușescu, președintele F.R.B.V., în afară de membrii comisiei de selecție și este probabil, să se mai facă apel la alți jucători, în caz că cei chemați la antrenament nu vor corespunde.

Reamintim că lotul care a fost convocat de comisie se compune din următorii jucători: Riegler, Sădeanu, Alexandrescu, Bălteanu dela Sportul Studențesc, Herold, Teodorescu, Petrescu dela Telefon Club, Pârvulescu, Andronache, Dumitrescu, Prunescu dela C.F.R. și Rădulescu dela O.C.B.

Eri, la A. N. E. F.

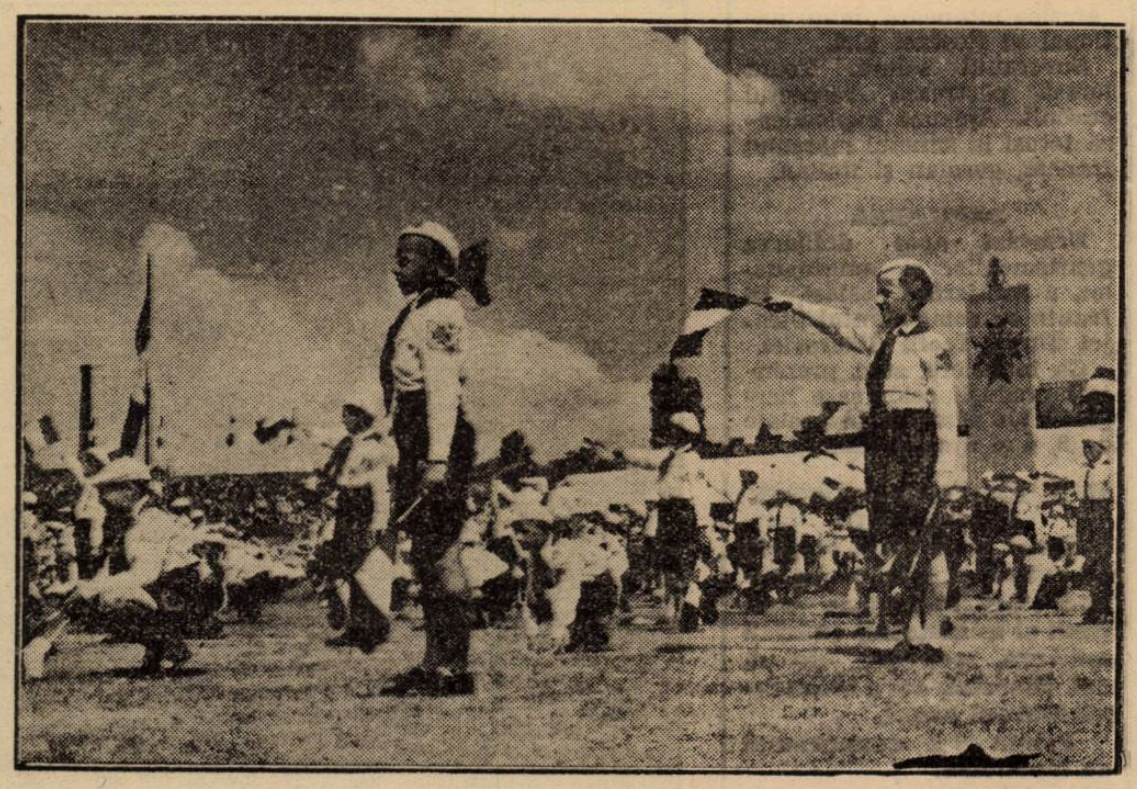

Străjerii fac exerciții de semnalizare

AUTOMOBILISM

„Marele Premiu al Bucureștilor"

Până la expirarea primului termen, s'au înscris 23 concurenți

Aseară s'au închis înscrierile cu simplă intrare, pentru „Marele Premiu al Bucureștilor", competițiune automobilistă și motociclistă de viteză pe circuit, care se va desfășura Duminică 19 Iunie pe parcursul situat pe bulevardul Gh. Buzdugan și împrejurimi.

Și-au prezentat adeziunile următorii 23 concurenți:

CATEGORIA SPORT

A. G. G. de Chastelain B. M. W.
William Raymond Young B. M. W.
Barbu Grăjdănescu, X
Ing. Norbert Winter, Ford
Popescu Gheorghe Negoești, Peugeot.
Ing. Jean Calcianu, Stechkiss.
Renato Ferrero, Ford — Miller.
Petre Cristea, X.
Paul Heinemann (Germania), B. M. W.

CATEGORIA CURSE

Ing. Jean Calcianu, Steyr.
Renato Ferrero, Ford — Miller.
Michael Sontag, X
Petre Cristea, X.

CATEGORIA SPORT SUB 1500 cmc.

Dr. Titu Manicatide, Fiat.
Ralph W., Ford Eifel.
Ing. Jean Calcianu, X.
Petre Cristea, X.

MOTOCICLETE

N. Ionescu Cristea, Norton.
Ion Popa, Norton.
Marin Mares, N. S. U.
Ludvig Krauss (Germania) B. M. W.
Nicolae Nicolici, X.

INSCRIERILE CU DUBLA INTRARE

Se mai primesc înscrieri cu taxă dublă, până Duminică seara la ora 20.

Interesante rezultate la Brookland

Ultima reuniune automobilistă desfășurată pe autodromul Brookland (Anglia), a atras o lume imensă care a fost pe deplin satisfăcută de programul oferit, întrucât toate probele au prilejuit lupte pasionante.

Alergările reuniunei au dat următoarele rezultate:

Handicap pe 10 km. 500. — *1. C. Brackenburg (Bugatti), 185 km. 200 pe oră.*

Handicap pe 14 km. 500. — *1. R. L. Duller (Duesenberg), 197 km. 100 pe oră.*

Cupa „Locke King" *(32 km. 180). — 1. S. E. Elgood (Bentley), 171 km. 050 pe oră.*

Cupa „Gold Star" *(25 km. 750). — 1. W. S. Dennett (Alta), 99 km. 900 pe oră.*

Tadini și Pintacuda au sosit la Rio de Janeiro

Rio de Janeiro. — Eri au debarcat aci de pe *Conte Grande*, cu mașini și mecanici, Carlo Pintacuda și Maria Tadini, cei doi piloți pe care Alfa curse i-a înscris pentru „Marele premiu din Rio de Janeiro", care se dispută pe circuitul de la Gavea, Duminică 12 Iunie cor.

Pe acest circuit, care măsoară 11,600 km. și trebue repetat de 25 ori, cu o gamă frecventă de curbe, cei doi piloți vor conduce două Alfa Romeo 8 cilindri 2.900 cmc.

Inscrierile sunt numeroase. de Pintacuda și Tadini mai iau parte la competițiune brazilianul Nascimento Junior, Francesco Landi, Carlo Arzoni și Ochoteco, toți pe Alfa Romeo. Restul grupului e format din mașini în parte franceze, în parte americane.

Nu participă nici alergători și nici mașini germane.

Premiile se urcă la circa 2.500.000 lei.

Favoriții cursei — câștigată anul trecut de Pintacuda înaintea lui Stuck — sunt cei doi piloți italieni.

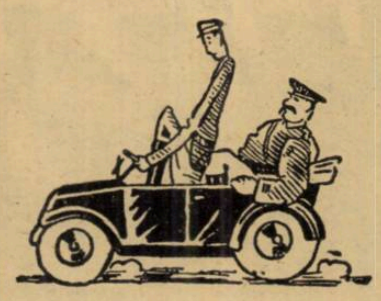

Eyston își va ataca propriul record

Recordmanul mondial de viteză absolută în automobil, englezul G. E. T. Eyston va pleca în America pentru ca pe fundul lacului sărat din Utah să atace propriul său record.

In acest scop Eyston se va îmbarca în ziua de 29 Iunie pe bordul vasului Queen Mary, cu destinația New York, de unde va pleca, pe șosea, spre Utah.

Eyston este convins că de rândul acesta va depăși 550 km. pe oră.

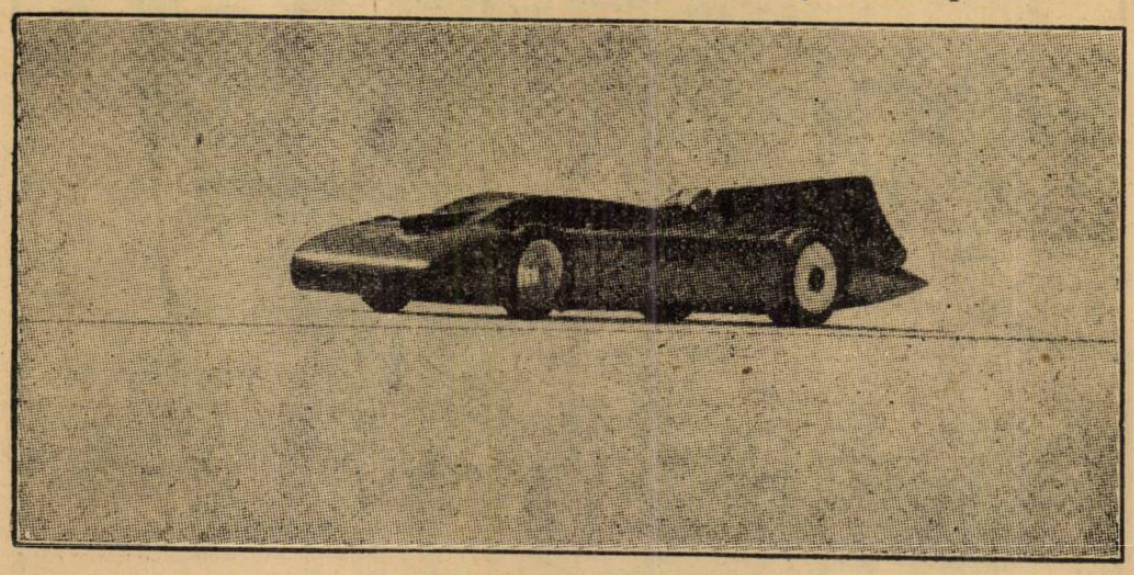

Bolidul lui G. E. T. Eyston

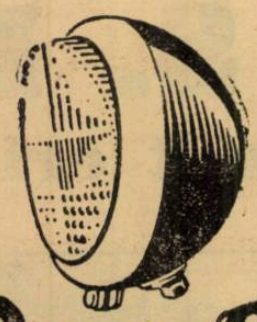

Bosch

FARUL SPECIAL

permite deplasare rapidă și sigură în timpul nopții și pe ceață, în special pe șosele cu multe viraje.

Farul special BOSCH

împrăștie lumina puternic lateral și nu orbește, forma lui impecabilă se adaptează liniei oricărei mașini.

LEONIDA & Co. București și sucursale.

Se găsesc în toată țara, la orice magazin de specialitate

In atenția Străjii Țării

Anul trecut, federația de natație a adus în Capitală, în calitate de instructori ai înotătorilor, pe ungurii Szabo și Lantosz.

Primul, un om conștient și priceput în ale natației și-a văzut de treabă și a izbutit să contribue la ameliorarea clasei înotătorilor bucureșteni.

Secundul a fost însă, pur și simplu, o farsă.

Nepriceput și nepregătit nu a dat nici un fel de randament ci a trăit pe spinarea F. R. N.-ului fără să justifice cu ceva cheltuiala făcută cu întreținerea lui.

Situația convenea însă lui Lantosz și dupăce s'a terminat activitatea nautică el a rămas în ospitaliera noastră țară unde se află și acum.

Desigur, F. R. N.-ul nu-l mai utilizează pentrucă ar însemna să arunce banii în vânt.

Faptul însă că forul nautic a refuzat să-l mai angajeze nu a disperat pe Lantosz care a găsit soluția unui trai tihnit.

S'a adresat anume, societății Astra unde funcționa, în calitate de profesor autorizat, un român de baștină care urma să fie ajutat de alți doi români, și prin manevre nepermise și neadevăruri a câștigat încrederea conducătorilor cari l-au angajat.

Credem că se comite un mare act de nedreptate pe care forul nostru suprem este dator să-l rezolve în favoarea elementului românesc.

Ziua Sporturilor s'a desfășurat la Brașov într'un cadru impozant

BRAȘOV, 9. (prin telefon). — Ziua Sporturilor s'a desfășurat în localitate într'un cadru impozant, în prezența unui public numeros și entuziast.

Autoritățile sportive și cele de Stat în frunte cu d. colonel V. Nanu primarul municipiului și col. Tocineanu, prefectul județului, au asistat la această serbare.

CUM S'A DESFAȘURAT DEMONSTRAȚIA

Serbarea s'a desfășurat pe stadionul municipal „Regele Carol", unde cluburile sportive într'o ținută admirabilă au defilat cu toate secțiunile lăsând o impresie excelentă.

Au luat parte cluburile: „Asociația Sportivă Munîcipală", „I. A. R.", „Soc. Săsească de Sport și Gimnastică", „Clubul Turistic Brașovean", „Astra", „Encian", „Muncitorii" etc.

In cadrul serbării s'au desfășurat și câteva probe sportive: cu concursul de patrule militare pe distanța de 6 km. teren variat cu diferența de nivel de 200 m., a fost câștigat de patrula bat. 3 V. M., cu timpul de 29 m. 30 s. 5, urmat de patrula bat. 2 V. M. cu timpul de 31 m. 30 s. 8.

Crossul militar pentru subofițeri alergat pe distanța de 7 km. a fost câștigat de instr. Petre Zaharia (bat 3 V. M.) în timp de 51 m. 44 s.

Al doilea s'a clasat subofițerul instr. Nic. Florea (bat. 3 V. M.) 59 m. 33 s., iar al treilea plut. Nic. Zaharia (bat. 3 V. M) 61 m. 15 s.

„Cupa Municipiului Brașov", a revenit bat. 3 V. M., iar subofițerul instructor Petre Zaharia a câștigat cupa Col. Petre Tocineanu, prefectul jud. Brașov.

Programul a fost complectat cu un match de foot-ball între I. A. R. și Muncitorii (două reprize a 15 m.), rezultatul a fost 1—0 pentru Muncitori, care a câștigat cupa colonel Tocineanu.

La sfârșitul serbării d. colonel V. Nanu primarul Municipiului a oferit d-lui maior V. Scărneci din grupul 1 V. o splendidă Cupă de argint, pentru excepționale merite sportive.

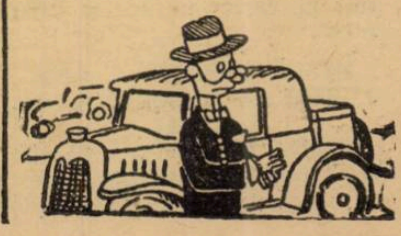

M. S. REGELE CAROL II

A primit eri pe stadion, omagiul tineretului român

(Continuare din pagina I-a)

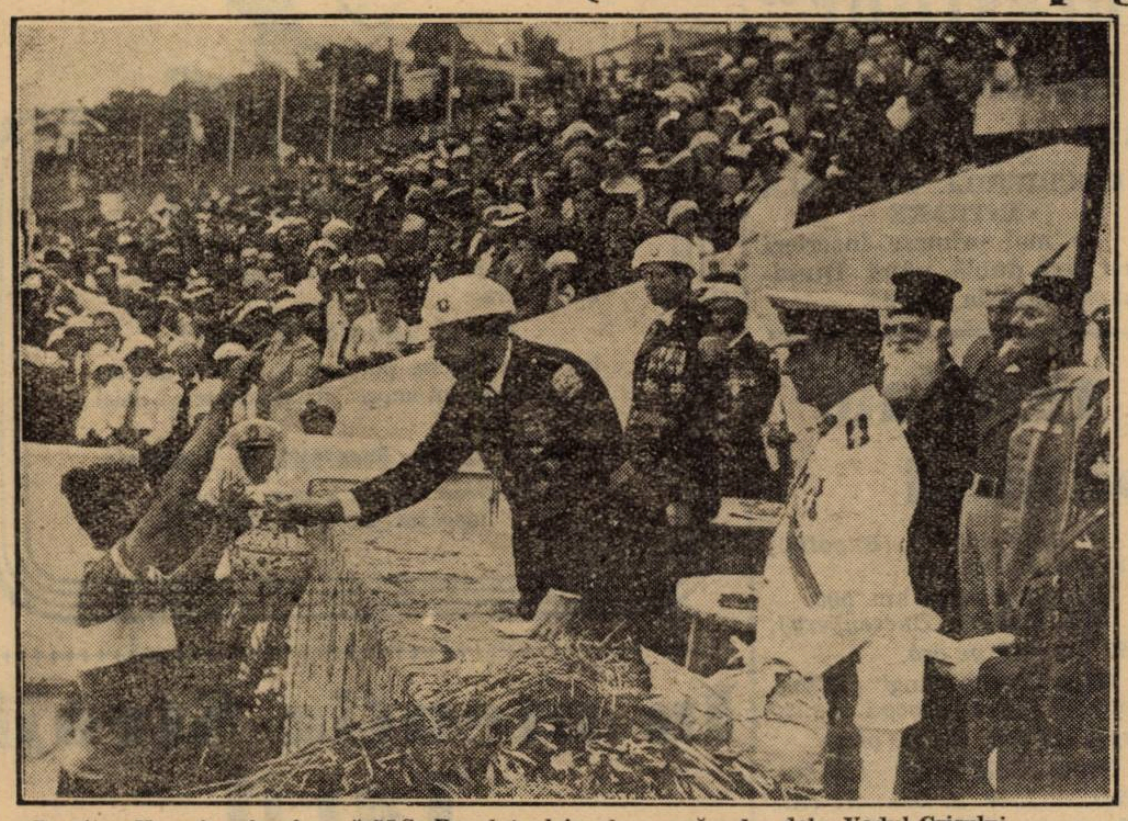

Dumitru Hrenciuc, înmânează M.S. Regelui ulciorul cu apă adus dela Vadul-Crișului

Urale puternice primesc pe Suveran la coborânea din mașină.

După ce M. Sa a primit raportul comandantului Străjii Țării și după ce în aceleași urale nesfârșite a trecut în revistă unitățile străjerești, a luat loc, împreună cu Marele Voevod Mihai, în tribuna regală, fiind înconjurați de șefii Străjii Țării.

PROGRAMUL

Desfășurarea programului a început prin întonarea cântecelor străjerești „Noi străjeri de pretutindeni" și „Bătuta".

A urmat urarea către Suveran căreia Acesta I-a răspun prin „Sănătate".

După aceea reprizele II-a și a III-a au părăsit terenul rămânând numai repriza I-a.

DEMONSTRAȚIILE CELOR 3000 DE STRAJERI

După ce 3000 străjeri și străjere de curs primar s'au rânduit pe teren s'a început executarea programului de mișcări ritmice într'o cadență desăvârșită.

Au urmat dansuri naționale cu 3000 străjeri și străjere înjghebând circa 72 hore.

S'au executat pe urmă semnalizări cu 6.000 fanioane în cari executanții au semnalizat: „Trăiască Marele Străjer".

Succesul repurtat de micii executanți a fost de așa manieră încât a răsplătit cu prisosință munca depusă cu ei.

INTRAREA IN ARENA A STRAJERELOR

După terminarea exercițiilor acestei reprize, intră pe teren repriza II-a compusă din tinere eleve de curs secundar și membre ale Asoc. sportive A. C. T.

Străjerele au început cu grațioase mișcări de gimnastică pe cari le-au executat fără greșeală.

Urmează o demonstrație de montare și demontare a corturilor și un exercițiu de prim ajutor cu brancarde. La sfârșit străjerele au alcătuit pe teren un uriaș cifru regal.

DEMONSTRAȚIILE CENTURIEI MARELUI VOEVOD MIHAI

Partea III-a a programului a fost alcătuită din exercițiile de ansamblu executate de cohortele de străjeri în frunte cu centuria Marelui Voevod Mihai, elevii liceelor militare, tinerii A. C. T., etc.

Primul care deschide calea este comandantul Străjii Țării d. maior Teofil Sidorovici. Urmează comitetul permanent și statul major al Străjii Țării, Uniunea federațiilor sportive din România unde defilează și d. subsecretar de stat gen. Gabriel Marinescu, Șoimii Carpaților, arcașii, grupările orrganizațiilor A. C. F. și A. C. T. comandamentul falangei străjerilor și străjerelor și grupul compact al purtătorilor drapelelor și fanioanelor

La scurtă distanță și-au făcut apariția: Comandantul reprizelor cari au participat la demonstrații, fanfara stolului școalei de elevi-muzicanți militari din București, Comandantul reprizei I, trei cohorte de străjeri de curs primar, cari au defilat având în mână fanioane tricolore și cântând „Imnul străjeresc".

După o mică pauză au defilat: Comandanta legiunei București, comandantele fără unități, fanfarele liceelor din Chișinău, Oradea, Soroca și Sânicolaul Mare (Timiș Torontal), Comandanta reprizei II, cohortele I și IV de străjere și cohorta „A. C. F."

După o nouă distanță a început defilarea reprizei III.

Primul era comandantul legiunii, după care veneau fanfarele străjerești din Chișinău (școala normală), Deva, Iași, Tg.-Jiu, Craiova, Cernăuți, Chișinău, (lic. militar), Tg.-Mureș și București (liceele „Principele Nicolae" și „Marele Voevod Mihai"). Veneau apoi cohortele de străjeri, în fruntea cărora păsea falnic Marele Voevod Mihai, în uralele prelungite ale mulțimii.

A urmat defilarea liceului militar dela „Mânăstirea Dealului" a cărui apariție a fost salutată de public cu aplause furtunoase.

In timp când străjerii acestei unități ajung în dreptul tribunei regale, trei avioane „Fleet" venind dela Brașov, se lasă jos de tot, țâșnind din albastrul zărilor și lasă la picioarele Suveranului trei ștafete, reprezentând culorile drapelului național, în care era înscris pe pergament, omagiul brașovenilor pentru M. S. Regele Carol al II-lea.

După un nou lot de fanfare din provincie, defilează centuriile de specialiști.

Se perindă unitățile de străjere și străjeri biciclișți, de alpiniști și skiori din Predeal, de străjeri marinari din București, Constanța, Silistra, Timișoara și Turnu Severin centuria de străjeri aviatori, de apărare pasivă, detașamentele de străjere și străjerii călări și detașamentele junilor din Brașov, în frumoase costume naționale.

După desfășurarea defilării, Suveranul a împărțit premii tuturor acelora cari au concurat și au eșit învingători în probele sportive organizate cu prilejul zilei Restaurației.

După ce a înmânat aviatorilor premiile cuvenite, M. S. Regele a primit din partea ciclișților cari au venit dela Vadul Crișului, un ucior simbolic.

Cu această ocazie a dat recompense alergătorilor învingători, în frunte cu Hrenciuc, Savanof și Sandru.

SOSIREA ȘTAFETELOR

A urmat sosirea ștafetelor străjerești din cele patru puncte cardinale ale țării, în ordinea clasificației.

Această ștafetă, a purtat fanioanele străjerești pe drumurile țării pe o distanță totală de 2200 km. și a fost alergată de 3500 de străjeri.

Invingătorilor, echipa pornită dela granița de Sud, Suveranul le-a înmânat „Cupa Restaurației".

M. S. REGELE PARASEȘTE STADIONUL

După împărțirea premiilor, distincțiilor și diplomelor celor cari au participat la aceste competițiuni sportive, M. S. Regele și Măria Sa Marele Voevod Mihai S'au suit în mașina regală în timp ce muzica străjerească întona „Imnul salutului regal".

M. S. Regele trece în revistă centurile străjerești

Marele Voevod Mihai trece la comanda centuriei Sale și este primit de public cu nesfârșite urale și aplauze.

Străjerii acestei reprize au executat mișcări de ansamblu într'adevăr reușite după care Liceele Militare au format în mijlocul stadionului stema Străjii Țării iar ceilalți străjeri conturează de jur împrejur harta României Mari.

In timp ce toți străjerii au luat poziția „de straje" cu un genunchiu la pământ salutând cu mâna dreaptă în aer un glas bărbătesc răsună:

„La chemarea Marelui Străjer au răspuns de pe tot cuprinsul României 2.000.000 străjeri".

Entusiasmul atinge paroxismul.

In urale de nedescris toți aclamă pe Suveran.

D. MAIOR SIDOROVICI COMAND. STRAJEI ȚAREI, DESCHIDE DEFILAREA

Cu acestea s'a terminat serbarea propriu zisă și urmează defilarea.

M. S. Regele strânge mâna străjerului care I-a înmânat urna cu pământ

PAGINA BOXULUI

Boxeurii români sunt optimiști

„Nu-mi este teamă de Angelman, ... cum nu-mi e teamă de nici un adversar, când sunt în ring“

...ne-a declarat Dumitru Panaitescu

Mâine seară pe arena Venus se va desfășura cea de a doua reuniune pugilistă internațională organizată în cadrul „Lunei Bucureștilor“.

De astă adtă programul este cu totul senzațional: patru matchuri internaționale în care campioni europeni și boxeuri de clasă excepțională își vor arăta arta combativității.

Angelman, fost campion mondial al categoriei muscă și unul dintre aceia cari a rezistat lui Lucian Popescu pe timpul când boxeurul nostru era campion european iar actualul nu era decât un începător, va boxa cu campionul României la categoria muscă, Dumitru Panaitescu.

Se pare că majoritatea cunoscătorilor în sportul pugilistic găsesc matchul acesta dezechilibrat.

Mulți se întreabă: cum oare s'a găsit pentru un boxeur versat ca Angelman, un adversar de talia lui Panaitescu, care nu are în cariera lui profesionistă decât 3 sau 4 matchuri ?

Intrebarea este îndreptățită dar răspunsul nu poate fi decât optimist: Panaitescu va opune lui Angelman o rezistență dârză și nu ne miră chiar dacă-l vom vedea pe Angelman adeseori în dificultate.

Nu trebuie uitat că acelaș Panaitescu a pus jos din pumn pe Sandu Ion, care avea faima unei rezistențe excepționale.

Dealtfel Panaitescu ne-a declarat eri, după ce a terminat antrenamentul, următoarele:

„Nu-mi esete teamă de Angelman; ce, adică eu n'am doi pumni ? De fapt trebuie să știți, că nu-mi este teamă niciodată de adversar, atunci când sunt în ring“!

Admirăm, optimismul campionului nostru, și-i urăm succes în matchul cu Valentin Angelman.

ILIE PETRESCU E MULȚUMIT DE ANTRENAMENTUL FACUT

Ilie Petrescu, campionul României ae toate categoriile este mulțumit de antrenamentul făcut în vederea matchului cu Morejon.

Umberto Lancia, maestrul lui, deasemenea e mulțumit de felul în care se prezintă pensionarul său.

Aseaară în sala A. C. T., Ilie Petrescu ne spunea:

„Imi pare bine că mi s'a dat ocazia să boxez cu Cheo Morejon voi avea cel puțin ocazia să arăt publicului că sunt într'o perfectă condiție fizică și că voi sili pe negru să „plece steagul“ în fața mea“.

LUCIAN POPESCU SIGUR DE VICTORIE

Lucian Popescu e sigur de victorie. Iată ce ne-a spus:

„Pe Jose Mico l-am văzut boxând la Paris și știu că e un boxeur cu mari posibilități și hotărât să producă surprize.

Dar nu-mi pasă; am încredere în forțele mele și sunt sigur că-l voi învinge pe acela care vine pentru prima oară în țara noastră, convins că va găsi aci o... victimă.

Nu trebuie negelijaet că Jose Mico este campionul Spaniei și că la Paris, era boxeurul de care fugeau toți adversarii“.

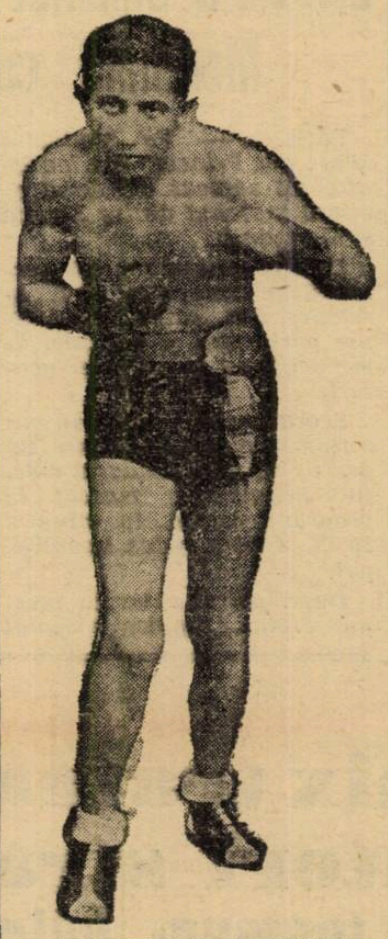

DUMITRU PANAITESCU

UNDE SE INCURCA SITUAȚIA

Situația pare mai încurcată în matchul Ion Gorun-Eugene Huat. Intr'adevăr, Eugene Huat este boxeeurul cel mai periculos din lot. Are marea faimă că nu-i poate rezista nici un boxeur.

Totuși Ion Gorun este omul tuturor surprizelor: să nu uităm că acum 4 ani același Gorun a învins la puncte pe Maurice Huguenin învingător — la rândul lui — al lui Toma Aurel.

O REUNIUNE EXCEPȚIONALA

Astfel cum este alcătuit programul, el prezinta chintesența celor mai spectaculoase matchuri ce se puteau organiza în acest sezeon.

Evident, că pe program vor figura și câteva întâlniri amatoare, dar cele patru matchuri profesioniste sunt piatra fundamentală pe care boxul își va reclădi popularitatea, în rândurile sportivilor români.

PROGRAMUL REUNIUNII

Reuniunea va începe la ora 9 seara precis pe arena Venus, eSâmbătă 11 Iunie, cu următorul program:

Valentin Angelman — Dumitru Panatescu match în 10 reprize a 3 minute.

Eugene Huat — Ion Gorun match în 10 reprize a 3 minute.

Cheo Morejon — Ilie Petrescu match în 10 reprize a 3 minute.

Dumitru Iordănescu — Lucian Popescu match în 10 reprize a 3 minute pentru titlul național la categoria ușoară.

Leroy Haynes a sosit la Paris

Primirea „americănească“ făcută în gara St. Lazare. Din comisionar de hotel, boxeur de mare clasă

In vederea matchului pe care americanul Leroy Haynes îl va face la 21 Iunie cu Lenglet, în organizația lui Jeff Dickson, la Paris, boxeurul a făcut deplasarea cu 14 zile înainte pentru a se putea aclimatiza.

Jeff Dickson l-a primit pe pugilistul de culoare, la Havre, încă dela coborârea lui de pe „Normandie“.

A fost organizată o mică recepție cu șampanie, unde negrul și-a povestit câteva scene din începuturile lui de boxeur.

COMISIONAR DE HOTEL

In tinerețe, Leroy Haynes a fost comisionar la un mare hotel din San Francisco.

La acest hotel erau întotdeauna găzduiți boxeurii care erau programați în reuniunile organizate în oraș.

Acești boxeuri între cari și Jack Dempsey, văzând musculatura negrului i-a spus într'o zi:

Tu trebue să te faci boxeur!

Leroy Haynes a zâmbit: nu dădea el vrabia din mână pentru cioara din par!

FALIMENTUL

Hotelul între timp a dat faliment, iar Leroy Haynes a ajuns șomeur.

Cu stomacul gol, el s'a gândit la vorbele lui Dempgândit la varbele.jr:u etu sei: Tu trebue să te faci boxeur!

Și Haynes a luat drumul unei săli de box.

După trei matchuri amatoare el a trecut în rândul profesioniștilor.

58 DE MATCHURI

Ca profesionist a susținut 58 de matchuri.

A pus K. o. de două ori pe Primo Carnera; aceiași soartă a avut-o Natie Brown și Abie Feldman.

Ultimul match a fost o victorie prin k. o. în repriza 6-a în fața lui Bob Olin.

PRIMIT CU JAZZ LA PARIS

La Paris i s'a făcut o adevărată primire „americănească“.

Jazz-ul lui Adelaide Hall l-a primit la gară.

Echipa de muzicanți avea în fruntea ei pe un capel maistru îmbrăcat în roșu-uniformă de general de operetă!

Dar... pe Leroy Haynes toată această populație însuflețită l-a lăsat.. rece!

El a plecat imediat la hotel și a doua zi a început antrenamentul la Palais des Sports în vederea matchului cu Lenglet.

Ernst Weiss învingător la Londra prin K. O.

Campionul Austriei de categorie pană, Ernst Weiss a susținut un match la Londra, contra lui Eddy Davies.

El a învins prin K. o. în repriza 10-a, după ce fusese la rându-i down.

Breack... stop... out!..

Grispos a învins prin k. o. în repriza 2-a pe boxeurul Kleber Blot.

O nouă victorie a lui Henry Lewis

Campionul lumii la categoria semi-grea John Henoy Lewis a învins, la Atalanta, pe Elmer Roy în repriza a 12-a prin knock-out.

Organizatorii germani au propus imediat învingătorului un match cu Heuser, în condițiuni extrem de avantajoase.

Ernst Weiss și Schiller vor disputa titlul de categorie muscă al Germaniei

BERLIN, 9. — In ziua de 24 cor. va avea loc la Kassel matchul de box dintre Ernst Weiss și Schiller pentru titlul german la categoria muscă.

Ca toți marii campioni Henry Armstrong este... superstițios

Aproape toate marile vedete ale boxului și-au avut superstițiile lor.

Bob Fitzimons căuta, cu câteva zile înaintea fiecărui match, potcoave de cal.

Dacă găsea mai multe, alegea din ele pe cea mai uzată și o purta în buzunar spre a o arunca în momentul când intra pe poarta arenei respective.

James Jeffries nu pleca la locul matchului decât însoțit de un cocoșat pitic, pe care îl cocoța pe un scaun așezat în apropierea colțului său.

Jack Johnson, mare amator de capre albe, avea totdeauna acasă, două asemenea exemplare.

In ajunul fiecărui match, sacrifica o capră și din ea nu mânca decât inima.

Corbett, era convins că șansele de victorie îi cresc în cazul când în ziua matchului se întâlnea cu un coșar sau vedea un cal alb.

Sullivan călca totdeauna pe ring, întâi cu piciorul drept.

Benny Leonard nu intra în ring decât printre coarda doua și a treia, iar Franckie Genaro trecea totdeauna pe sub coarda de jos.

Henry Armonstrong, cel mai fenomenal boxeur al timpurilor noastre, are și el superstiția lui.

Imbracă totdeauna, întâi mânușa stângă și apoi pe cea dreaptă.

Și cei mai tari sunt slabi de înger.

Reuniunea grupărei Centrale

In ziua de 15 Iunie, gruparea „Centrul“ va organiza în grădina din calea Griviței 166, o reuniune amatoare de box cu următorul

PROGRAM

Gh. Bidriski, (Central) — M. Constantinescu (Turda).

Pericle Ionescu (Central) — Ion Kiriac (Turda).

Mircea Niculae (J. C.) — C-tin Tudose (Turda).

Gr. Cojocaru (J. C.) — A. Mehedințeanu (Turda).

D. Zamfirescu (Central) — M. Nitescu (A. C. T.).

Iosif Barasch (Tirul) — Ilie Lungu (A. C. T.).

Gh. Petrescu (C.F.R.B.T.) — Nic. Ionescu (A.C.T.).

Nic. Petrescu (Central) — M. Matzanin (F. C. Rapid).

Puiu Obegibe (Central) — Ilie Impăratu (Tirul).

A. Weintraub (P. B. C.). — Petre Ionescu (Turda)

De ce Rapid a devenit echipa No. 2, iar Ripensia echipa No. 1 în Cupa Europei Centrale

„Secretul" este o simplă chestiune de regulament

A făcut multă vâlvă schimbarea intervenită în ultimul moment în matchurile celor două echipe românești care participă în Cupa Europei Centrale.

Se știe că, comitetul federal a desemnat pe Rapid drept echipa No. 1, iar pe Ripensia echipa No. 2. In consecință, feroviarii urmau să întâlnească pe F. C. Milano, în timp ce Ripensia pe Ujpest.

Hotărîrea Comitetului federal a fost comunicată imediat comitetului C. E. C. care însă, în ședința sa dela Paris, a determinat modificarea cunoscută.

De ce?

La adunarea generală a C. E. C.-ului care a avut loc la 30 Aprilie la Milano, d. O. Luchide — reprezentantul României — a comunicat că echipa No. 1 va fi campionul, iar No. 2 va fi finalistul sau câștigătorul Cupei României.

In regulamentul C. E. C. există un articol care prevede că în orice caz, echipa No. 1 trebue să fie campionul, iar altul care spune că ordinea echipelor și echipele trebuesc anunțate în adunarea generală.

In ședința dela Paris, d. Csanyi a ridicat această chestiune întrebând pe d. O. Luchide cine este campion: Rapid sau Ripensia? D. Luchide, cum era și firesc, a răspuns că încă nu avem campion, la care răspuns d. Csanyi a replicat că — în acest caz — trebue să se tragă la sorți ordinea echipelor românești, trecând peste hotărîrea Comitetului Federal ca fiind tardivă.

Comitetul C. E. C.-ului s'a raliat la propunerea d-lui Csanyi și astfel ordinea echipelor a fost trasă la sorți.

Și nesansa a făcut ca Rapid să fie de data aceasta echipa No. 2, iar Ripensia No. 1, adversarii lor fiind, în ordine, Ujpest și Milano.

Astfel se explică această schimbare care a dat ocazie multor suspiciuni, nedrepte însă.

Echipa României de polo pe apă în Cehoslovacia și Jugoslavia

La sfârșitul acestei luni, echipa României de polo pe apă formată din jucători bucureșteni, clujeni și timișoreni, va pleca într'un turneu prin Cehoslovacia și Jugoslavia.

La Praga, România va juca primul match contra națională cehoslovace.

Boxeurul Jose Mico nu mai vine la București

Neprimind autorizația de a părăsi țara, boxeurul spaniol Jose Mico a trebuit să renunțe în ultimul moment la deplasarea în România.

In consecință, organizatorii reuniunei pugiliste ce se va desfășura mâine seară pe arena Venus, au trebuit să-l înlocuiască.

Spre a nu scădea din interesul reuniunei, drept adversar al lui Lucian Popescu a fost ales Dumitru Iordănescu.

Titlul de campion național la categoria ușoară, deținut de cel dintâi va fi pus în joc.

Un succes românesc

D-ra Somogyi și germanul Kuhlmann au câștigat dublul mixt la Berlin!

Berlin, 9. — **Finalele turneului internațional de tennis organizat de clubul Rot-Weiss au dat următoarele rezultate:**

SIMPLU DOMNI: Drobny (Cehsl.) b. Redl (Germania) 6:2, 3:6, 3:6, 6:3, 6:3.

(N. R.: Performanța tânărului ceh este excepțională dacă ținem seama că a învins pe cei mai buni jucători germani și încă la Berlin. Este interesant de relevat că anul trecut eroul acestor campionate a fost tot un ceh, Cejnar, care pe atunci învinsese pe von Cramm.)

SIMPLU DOAMNE: d-ra Zehden (Germania) b. d-ra Wheeler (U. S. A.) 6:2, 6:8, 6:3.

DUBLU MIXT: d-ra SOMOGYI-KUHLMANN b. d-na WOLLF-RICHTER 6:4, 2:6, 6:2.

DUBLU DOMNI: Henkel-Metaxa b. Drobny Vodicka 6:4, 5:7, 6:4, 6:2.

DUBLU DOAMNE: Wheeler-Cootes (U. S. A.) b. Wolff-Kraus 13:11, 2:6, 6:2.

Budge și Menzel finaliști la turneul internațional de tennis al Franței

Paris, 9. — *In cadrul campionatului internațional de tennis al Franței s'au înregistrat azi următoarele rezultate:*

SIMPLU DOMNI, semifinale:

Budge (USA)-Pallada (Iugoslavia (6:2, 6:3, 6:2).

Menzel (Cehoslovacia)—Puncec (Iugoslavia) 6:4, 6:4, 6:4.

DUBLU DOMNI: Mako, Budge (U.S.A.) b. Wilde, Butler (Angl) 6:1, 6:4, 4:6, 6:2; Gabory, Szigeti (Ung.) b. Hecht, Menzel (Cehosl.) 6:3, 6:3, 7:5!!

11-7 (5-3)

S. G. ARMIN

se pregătește pentru finala campionatului mondial de handball

Sibiu, 9 (prin telefon). — **Ieri s'a disputat în localitate matchul de handball dintre S. C. Armin și o combinată formată din Liceul Evanghelic, Școala Comercială și Liceul Bruckenthal.**

Victoria a revenit echipei S. G. Armin, care a câștigat cu scorul de 11-7 (5-3).

Cel mai bun de pe teren a fost internaționalul Heidel.

A arbitrat corect d. Schneider.

Când depinzi de altul

Phoebus se desființează?

Budapesta, 9. — **In cercurile sportive din localitate circulă versiunea că echipa Phoebus, a șasea clasată a campionatului ungar, se desființează.**

Cauza ar fi în primul rând că soc. Trösztt — căreia îi aparținea echipa Phoebus— „și-a rezervat dreptul de a decide asupra soartei echipei", și apoi mulți dintre jucători — Fekete, Turay II, Csikós, Solti — sunt decișî să părăsească gruparea.

In orice caz zilele acestea se va cunoaște precis dacă Phoebus se desființează sau nu.

Elveția a eliminat Germania din Cupa Mondială cu 4-2 (1-2)

Paris, 9. — *Pe stadionul „Parc des Princes" din localitate s'a rejucat azi după amiază matchul dintre Elveția și Germania.*

Deși în prima repriză germanii au condus cu 2:1, la reluare, din cauza slăbiciunei portarului și a liniei de mijlocași au primit trei goaluri.

Scorul a fost deschis în minutul 15 de Hahnemann, iar peste 5 minute fundașul elvețian Lehmann a marcat în propria-i poartă. In minutul 30 G. Aebi a redus handicapul.

După pauză chiar la început Trello Abegglen a egalat situația ca apoi în minutele 31 și 55, elvețienii să mai înscrie două goaluri prin G. Aebi și T. Abegglen.

In urma acestei victorii Elveția s'a calificat pentru sferturi de finale și va întâlni Duminică echipa Ungariei la Lille.

Epidemie...

Și Phoenix trateză cu doi jucători străini!

Incepând din toamnă, băimărenii își vor româniza echipa

Faptul că problema participării jucătorilor străini în campionatul național este mult desbătută și mai actuală ca oricând, a provocat o adevărată epidemie în rândul grupărilor noastre.

Multe au și început tratative cu diverși jucători străini și exemplul lor a fost imitat de altele.

Am numit până acum pe Ripensia, Rapid și Juventus.

Astăzi suntem în măsură să anunțăm tratativele unei alte grupări: Phoenix din Baia Mare.

Intr'adevăr, după cum am fost informați, gruparea băimăreană a și început tratativele, însă cu mai mulți jucători străini.

Intenția Phoenixului este de a angaja doi jucători vienezi sau unguri.

Proectul este în legătură cu un altul și anume acela al românizării echipei chiar din toamna aceasta.

Conducerea băimăreană este ferm decisă să-și realizeze proectele, pentru care nu va precupeți sacrificiile.

Ziua Sporturilor se va desfășura la o dată ce nu a fost încă fixată

In legătură cu serbarea Zilei Sporturilor U. F. S. R. ne trimete următorul comunicat:

Uniunea Federațiilor de Sport din România aduce la cunoștința generală că, față de impracticabilitatea terenului Stadionului Principele Carol al ANEF în urma ploii căzute în ziua de 8 Iunie Serbarea Sporturilor ce trebuia să aibă loc în după amiaza acelei zile, a fost amânată din înalt Ordin pentru o dată ulterioară ce se va anunța la vreme prin Radio și ziare.

Biletele de intrare emise pentru 8 Iunie nu mai sunt valabile, UFSR îngrijind la vreme de emiterea noilor invitațiuni.

Președinte, G. Plagino.

Director general,
Neagu Boerescu

Cursa ciclistă Paris-Saint-Etienne a revenit lui Pirmez

Cursa Paris — St. Etienne desfășurată în două etape a revenit tinerei vedete Pirmez, care a fost urmat de Bonduel și Disseaux.

Editura Societății Anonime „Universul", București—România

Taxa postală plătită în numerar conform aprobării dir. g-rale p. t. t. nr. 70.346/938.

2 LEI

UNIVERSUL

12 PAGINI

85-1938

Redacția și Administrația: Palatul „UNIVERSUL", str. Brezoianu 23—25. Telefon Centrala: 3.30.10 — Redactor responsabil: EUGEN DUMITRESCU

Proprietar: „Universul" S. A. Adm.-delegat STELIAN POPESCU Inscris sub No. 167, Trib. Ilfov | Nr. 85. — Anul I — BUCUREȘTI. — Duminică 12 Iunie 1938 | ABONAMENTE: 1 an Lei 500, 6 luni Lei 270, 3 luni Lei 150

ECHIPA CUBEI va juca la București?

O grupare bucureșteană se interesează de un eventual turneu al exoticilor

Rezutlatele dela Toulouse au făcut din Cuba un număr de atracție excepțional.

Pentru opinia sportivă românească un match al cubanilor la București ar însemna un match mare.

Faptul nu a scăpat organizatorilor bucureșteni, cari au început să se intereseze de posibilitatea unui match al exoticilor la București.

SUEDIA TREBUE SA INVINGA

Condiția principală ca matchul acesta să fie perfectat este ca Suedia să elimine Cuba în matchul de Duminică dela Antibes, pentruca reprezentanții Americii Centrale să poată întreprinde un turneu, în cadrul căruia să poată juca și la București.

UN NUMAR „TARE"

In orice caz apariția cubanilor pe un teren românesc ar stârni senzație.

Și indiferent de clasa învingătorilor dela Toulouse, regia ar fi asigurată de latura senzațională a spectacolului.

F. C. Napoli va juca în București la 14 și 15 August cu Rapid și Venus

Pentru viitorul sezon, după vacanța pe care o va impune F.R.F.A.-ul între 3 Iulie și 3 August, gruparea F. C. Rapid a reușit să perfecteze două jocuri cu puternica echipă italiană F. C. Napoli.

Feroviarii, care sunt în tratative de multă vreme cu italienii, au reținut pentru cele două partide datele de 14 și 15 August.

E mai mult ca sigur că al doilea adversar al italienilor va fi Venus.

F. R. F. A. va obliga grupările la un repaos de o lună de zile

Campionatul atât de înaintat și istovitor a hotărît federația de football să oblige grupările la un repaos obligator între 3 Iulie și 3 August.

In acest timp, nu va fi permisă nicio activitate footballistică.

La măsura aceasta salutară vor face excepție numai echipele românești din Cupa Europei Centrale dacă se vor califica în turul următor.

Atletismul la jocurile olimpice

Tokio, 10. — **Comitetul organizator al celei de a XII-a Olimpiade, a hotărît ca probele de atletism să se desfășoare dela 23 la 29 Septembrie 1940.**

Viitoarea ședință districtuală

Deoarece Luni este sărbătoare, comisiunea districtuală nu va ține ședință.

Astfel că ședința viitoare va avea loc Joi, 16 crt.

Chestia zilei

Cuba a eliminat România din Campionatul Mondial. (Ziarele).

BULETIN METEOROLOGIC

— Ploi parțiale...

Extrădarea lui Sesta e prea costisitoare iar Stoiber cere prea mult pe lună

Totuși F. C. Rapid continuă să trateze cu ei

In numerile noastre trecute am scris de tratativele pe care le duce gruparea F. C. Rapid cu Sesta și un alt internațional vienez, Stojber.

Bucureștenii duc aceste tratative printr'un intermediar care se află la Viena.

Aseară urma să plece în Capitala fostei Austrii un reprezentant al Rapidului, pentru a urgenta tratativele.

O CONVORBIRE TELEFONICA CU VIENA

In ultimul moment însă, s'a renunțat la acest voiaj. In schimb, s'a vorbit la telefon cu intermediarul vienez în legătură cu răspunsul pe care trebue să-l dea cei doi jucători.

EXTRADAREA LUI SESTA COSTA PREA MULT...

Și dela Viena li s'a răspuns că extrădarea lui Sesta costă prea mult (cât, n'am putut afla) și fără extrădare tratativele eșuează sigur.

...IAR STOJBER CERE UN SALARIU MARE

Cât despre Stojber, extrădarea poate fi căpătată ușor, însă este o altă dificultate: centrul înaintaș pretinde un salariu lunar prea mare pentruca Rapid să poată accepta.

RAPID NU RENUNȚA LA CEI 2 JUCATORI

Deși condițiunile sunt grele, ceeace ar face să se creadă că tratativele n'au șanse, totuși Rapid nu a renunțat la cei doi internaționali vienezi. Mai continuă să trateze.

VIITOAREA ECHIPA A RAPIDULUI

In cazul când Sesta și Stojber vor fi achiziționați, atunci echipa Rapidului va avea următorul aspect:

Negru — Wetzer, Sesta — Vintilă, Răşinaru, Cuedan (Rafinsky) — Bogdan, Auer, Stojber, Baratky, ?.

Semnul de întrebare reprezintă o altă achiziție, un extrem stânga din București.

Iordache ? Gică Popescu ?...

Greu de răspuns.

Rapid îl ține în secret.

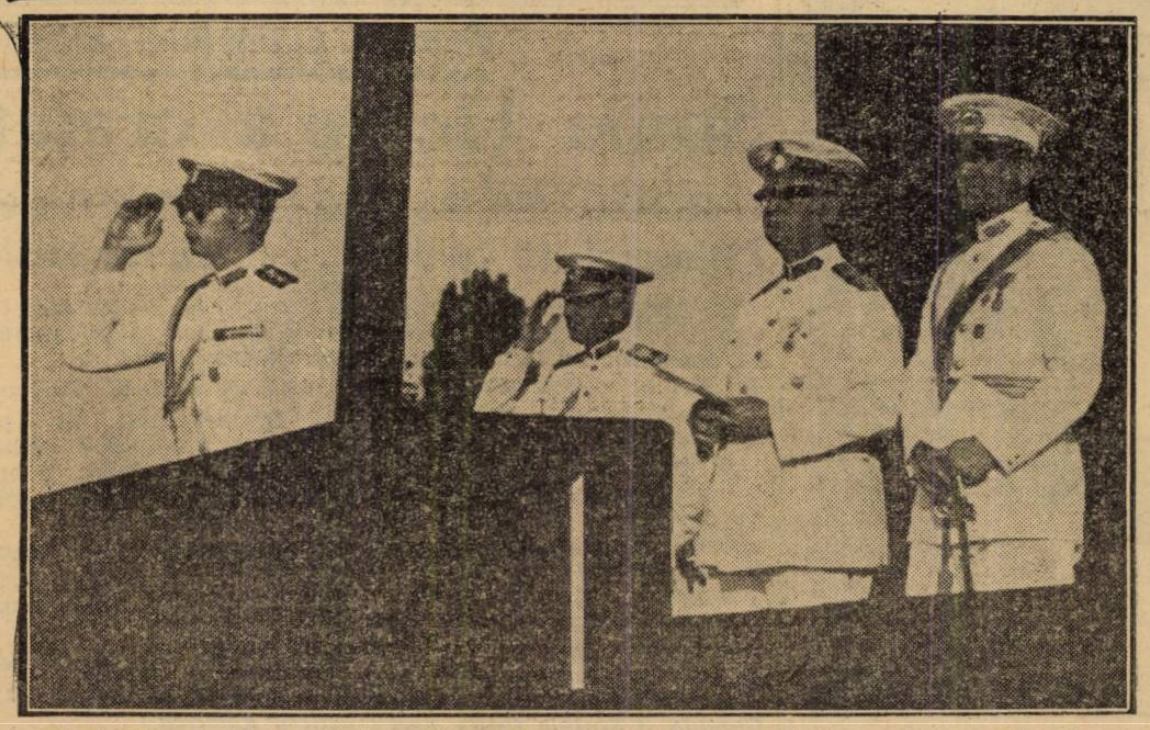

M. S. Marele Voevod de Alba Iulia, răspunde la saltul participanților la concursul hipic internațional

SPECTACOLE

CINEMATOGRAFE

ARO. — Aristocrat de ocazie.
CAPITOL (sală şi grădină): Cei trei sportivi, cu Fraţii Ritz, jurnal şi completare.
CALTON: Un pariu senzaţional cu Lilian Harvey şi Willy Fritsch.
SCALA: Dejun în doi.
SELECT: Trăeşte, iubeşte şi învaţă.
SAVOY: Prinţ şi cerşetor şi Seving.
TRIANON: Alteţa sa dansează şi jurnal Paramount.
FEMINA: Inchisoarea fără gratii şi jurnal Fox.
REGAL: Alibiul şi jurnal Paramount.
PALAS BULEVARD: Antonio Adverso şi Un îndrăgostit celebru.
A.R.P.A.: Ţara fără legi, jurnal nal şi complectare.
ROXY: Cei trei sportivi cu Fraţii Ritz, jurnal şi completare.
CORSO: Contesa Walewska, jurnal şi completare.
ELISEE: Altesa sa dansează şi jurnal Paramount.
LIZEANU: Femei de noapte şi Revoltă în China şi completare.
ATENEUL TEI (sală şi grădină): Iluzia cea mare şi Pensionul Ţarinei.
EDISON (Grădina şi Sala): Prizonierul din Zenda; Curierul secret şi Banda veselă dela „Cărăbuş".
TRIUMF (Griviţei 335): India în flăcări şi Groază în Shanghai.
MARNA Griviţei 80: Strada Amintirilor şi Adio Paris, Salut New-York, cu Lili Paus, şi Gene Raynaud
ORFEU: In sbor spre China şi son Crusoe şi Stan şi Bran.
DACIA (sala şi grădina): A noastră e noaptea şi Cafe Metropol.
AMERICAN (sală şi grădină): Prinţesa Tarakanova şi Misterul dela Cazino.
NERO (grădina): Uraganul şi Singur la nevastă.
FLORIDA (sala şi grădina): Monumentul indian (Tigrul din Echnapur) şi Trandafirul însângerat.
UNIC (sală şi grădină): Eu şi cumnată-mea şi Contesa Walewska.
LIA: A 8-a nevastă a lui Barbă Albastră şi Ciclonul.
VOLTA BUZEŞTI: Rozalie şi Beţivul.
VENUS: Băetana şi Tarzan.
FRANKLIN: Rose Marie şi In umbra scaunului electric.
CENTRAL: Căpitanul Benoit şi Spionaj în Dardanele.
AIDA (sală şi grădină): Maman Colibri şi Spectrul scaunului electric.
IZBANDA (sală şi grădină): Tamara şi Nu vreau să ştiu cine eşti.
MODEL: Indiile se revoltă şi Cutremurul din Long-Beach.
FEMINA: Absenţe nemotivate şi jurnal Fox.
FILANTROPIA (Piaţa Filantropiei: Elisabeta Regina Angliei şi Monstrul Galben.
DICHIU: Veninul şi Cardinalul Richelieu.
LOLICA: Teroare şi Sissy.
PALAS BULEVARD: Heidi fetiţa munţilor şi Prinţesa patinajului.
VOLGA: Tigrul din Eschnapur şi Mazurka Albastră.
BARCELONA: Regele stepei şi Doctori fără voie.
TOMIS (grădina şi sala): Gasparone şi Londra sub teroare.
CORSO: In slujba inamicului şi Abuz de încredere.
MARCONI: Foc şi Panică prin văzduh şi jurnal.
MILANO: Nostalgie şi Vis de iubire.
GLORIA PALAT: Alteţa sa dansează şi Stăpânul.
PARIS (sala şi grădina): Minciuna Ninei Petrovna şi Veronica.
SPLENDID: Valetu şi contesa şi Inima mea plânge.
NISSA: Doamna dela etaj II şi Domniţa din Câmpina.
CITY: Doamna dela etajul II şi Burghtheter.
RAHOVA: Stella Dallas şi Rapsodia.
PACHE (str. Mătăsari 31): Misiunea Locot. Pery şi Charly Cohen la Olimpiadă.
LUCIFER: Fraţii Marx la curse şi Sclavele albe.
CINEMA DIANA Griviţei 110: Ultimul Păgân şi Shanghai sub gloanţe.
REX: Tragedia unei generaţii şi Mazurka albastră.
FORUM (sală şi grădină): Nostalgie şi Floare de trotuar.
OMNIA: Scipio Africanul, Panică în văzduh şi artişti.
DIANA: Ultimul păgân şi Shanghai sub gloanţe.

CITIŢI
UNIVERSUL SPORT

Reminiscenţe cehoslovace

Deşi cu mare întârziere, primim din Praga câteva informaţii despre felul cum s'au comportat boxeurii români în recentul turneu al Micei Înţelegeri.

Sosirea lor la Praga a coincis cu o mare sărbătorire a ţărilor din Mica Înţelegere.

La Sinaia, în aceleaşi zile, se desfăşura conferinţa la care participau miniştrii de externe ai ţărilor aliate prin tratate de prietenie.

Colonia română din Praga încă dela gara Wilson le-a făcut ambasadorilor sportului român, o primire triumfală.

In fruntea acestei colonii era jucătorul de football cehoslovacul Struska, fost mult timp coechipier al Venus-ului şi care, deşi plecat de mulţi ani din ţara noastră, a păstrat României o adâncă recunoştinţă.

Nu există oraş unde Struska să ştie că se află un român şi să nu caute să-l întâlnească.

Astfel la Oran şi Alger l-a întâlnit pe boxeurul Covaci şi între ei s'a legat o mare prietenie.

Acum la Praga, boxeurii Rădan, David, Jelesneac şi Georgescu, au cunoscut aceleaş sentimente de bun fiu adoptiv al României la Struska.

DISCURSUL D-LUI AURELIU

D. Aureliu, secretarul general al F. R. Box-ului şi conducătorul echipei la Concursul Micei Înţelegeri ţinut la Praga, a rostit câteva cuvinte înainte adeschiderii competiţiunii.

Deşi de scurtă durată, cuvintele d-lui Areuliu au mers la inima spectatorilor şi ziarele au vorbit cu multă însufleţire de boxeurii români.

Din partea echipei României d. Aurellu a vorbit astfel:

„Am venit la Praga pentru prima oară; dar aceasta nu însemnează că suntem necunoscuţi.

In toate întâlnirile ce boxeurii noştri vor avea, ei vor da dovadă de o mare sportivitate şi de o mare iubire pentru prietenii noştri cehoslovaci şi sârbi".

Dacă d. Aureliu ne iubeşte, să nu creadă că noi cehoslovacii nu-l iubim la fel, pe el şi pe toţi cei veniţi cu d-sa aci şi suntem foarte fericiţi că avem un astfel de sincer prieten.

DESPRE RADAN

Redactorul de box al suszisei gazete scrie de Rădan următoarele:

Din prima seară am observat că titlul la categoria cocoş nu poate scăpa excelentului boxeur român Rădan, care ne-a dovedit că are o voinţă extraordinară şi o inimă de adevărat boxeur de clasă.

A entuziasmat pe toată lumea,... afară de adversari bine înţeles, cari au fost bătuţi net.

Sunt cuvinte cari deşi sosesc cu întârziere ne umple inima de bucurie.

ŞTIRI aviatice

DOUA NOUI RECORDURI INTERNAŢIONALE AVIATICE

La Berlin, germanul Pinderman a bătut recordul internaţional de altitudine, cu 5000 kgr., ridicându-se la 9.312 metri.

Pe de altă parte, faimosul pilot acrobat Udet, a bătut recordul internaţional de viteză pe 100 km. acoperind distanţa cu o iuţeală mijlocie de 634 km. 370 pe oră.

Performanţa a fost realizată cu un avion Heinkel prevăzut cu motor Austro Daimler de 600 H. P.

Isprava lui Udet pune în pericol recordul de viteză pe bază deţinut de italianul Agelo cu 709 km. 209 pe oră.

DUMINICA DIMINEAŢA SE DISTRIBUE MARELE PREMIU AVIATIC DE TURISM

In cadrul unei solemnităţi ce se va desfăşura mâine dimineaţă la ora 10 pe aeroportul Băneasa, se vor distribui concurenţilor clasaţi în locurile 1, 2, 3 şi 4, premiile puse în competiţiunea alergată în ziua de 8 Iunie.

Premiile vor fi înmânate de d. general adj. Paul Teodorescu, ministrul aerului şi marinei.

Vor fi de faţă cu aparatele pe care au sburat toţi cei 18 concurenţi.

Pe marginea unor demisii

Am crezut cu toţi că odată cu consumarea campionatului european, rugby-ul autohton îşi va deschide largi perspective de afirmare în marile masse ale tineretului nostru.

Credeam după consumarea acestui turneu că, însfârşit, a sosit ceasul mult aştetat pca rugby-ul să fie scos din rândul sporturilor minore.

Din nefericire, rugby-ul, nu şi-a putut continua activitatea.

Terenurile U.F.S.R. care aproape 25 de ani au servit ca singur centru de activitatae rugby-stică, astăzi, din motive cunoscute, nu mai pot oferi rugby-ului ospitalitatea din trecut.

Evident, chestiunea amenajărei câtorva terenuri va fi soluţionată până la urmă de cei câţiva fanatici susţinători ai rugby-ului.

In această situaţie demisiile d-lor I. Buzoianu, preşedintele comitetului regional şi I. Popovici, membru în comisia de disciplină vine să complice şi mai mult existenţa acestui sport.

Ceva mai mult, suntem informaţi că în curând d. Ghimpeţeanu va imita gestul d-lor citaţi mai sus.

Ne întrebăm miraţi:

De ce atâtea demisii?

Care să fie adevăratele cauze pentru care acei cari au muncit şi s'au sacrificat o viaţă întreagă pentru rugby, îl părăsesc astăzi.

In ce ne priveşte, călăuziţi de aceiaşi obiectivitate ca şi până acum, cerem tuturor acelora care doresc propăşirea rugby-ului să-şi strângă rândurile.

Rugby-ul românesc trăeşte astăzi momente penibile.

Entuziasmul şi unirea tuturor energiilor, tuturor forţelor, se impune azi mai mult ca oricând pentru a nu dăuna unei mişcări începută atât de frumos.

Rugby-ul trebue să trăiască, să prospere şi ca atare trebue încurajat.

Incurajarea nu poate veni prin demisii şi atmosferă încordată, ci prin spirit de sacrificiu.

I. Ionescu

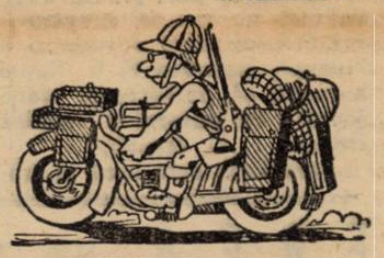

„Ştafeta graniţelor"

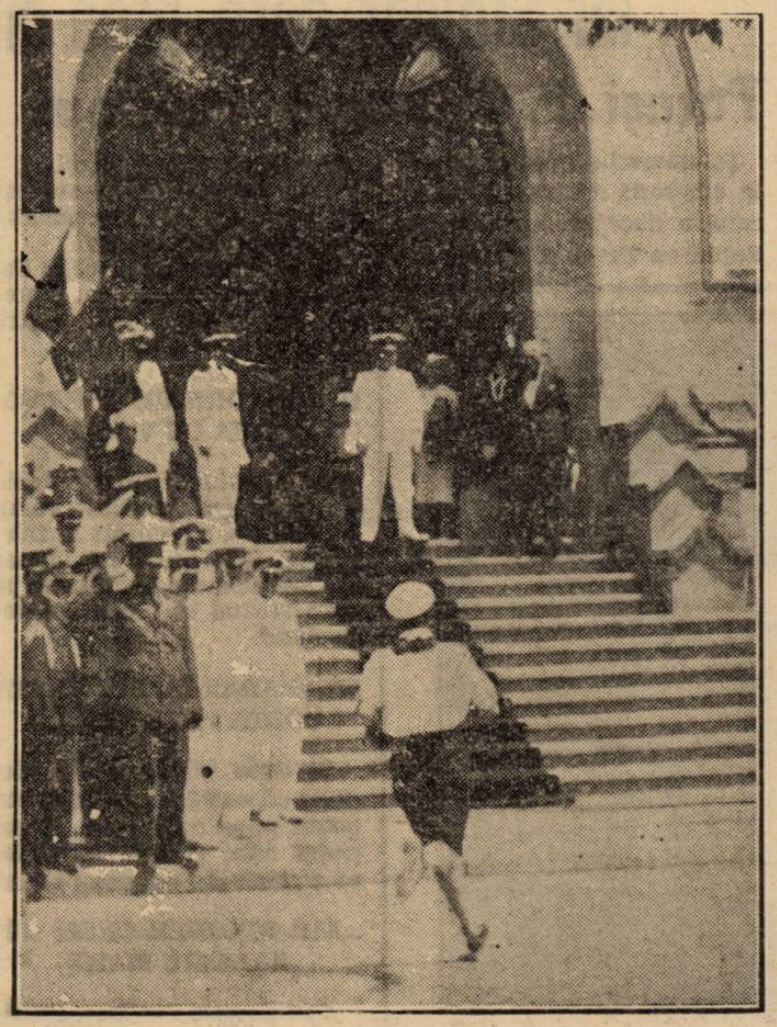

O sosire

Campionatele Micii Înţelegeri de polo pe apă vor avea loc în Cehoslovacia

In vederea campionatului de water polo al Micei Înţelegeri, ce va avea loc la Praga şi Brno în zilele de: 30 Iunie, 1 şi 2 Iulie crt., în cadrul serbărilor date de socoli, — federaţia de natatie a hotărât să trimeată cea mai bună echipă naţională, care să reprezinte culorile româneşti.

Echipa probabilă va fi formată din: Slăvescu, Barna, Fischer, Anca (Viforul Dacia); Pülok, Norman (Ilsa); Kelemen, Daroczi (C. S. Tg. Mureş), cari vor fi cantonaţi în Bucureşti şi antrenaţi de antrenorul federal, în bazinul dela Bragadiru.

Nebunia patinajului artistic

Sonia Henie a creiat o nouă industrie în America

Patinoarele se înmulţesc . . . ca ciupercile

De când Sonia Hennie se află în Statele Unite, sportivii americani au fost cuprinşi de „nebunia patinajului artistic" (expresia aparţine unui gazetar american *N. R.*)

In urma succeselor pe care le au înregistrat filmele fostei campioane mondiale de patinaj, patinoarele cu ghiaţă artificială se înmulţesc ca „ciupercile", şi „ice-show"-urile (reviste pe ghiaţă) se succed seară la seară. „Actorii" acestor reviste sunt în majoritate tineri şi tinere din Canada şi Statele Unite, cari sunt bucuroşi de a-şi valorifica talentul lor de patinaj în schimbul unor sume frumuşele, plătite în dolari.

După ice-show-ul Casinoului Internaţional de pe Broadway, săptămâna trecută, Hotelul New-York a organizat o nouă revistă, recoltând un succes colosal.

Cetăţenii din New York, plictisiţi de căldurile canriculare, se refugiază seara, bucuros „la răcoare".

Organizatorii la rândul lor, fac afaceri bune, aşa „Sonia", pentru America.

a creiat o nouă „industrie"

FOOT—BALL

Fără condiție fizică și jucând greșit

ROMANIA NU PUTEA SA CASTIGE

Considerații după înfrângerea dela Toulouse

de PETRE STEINBACH

Rezultatul rejucării de la Toulouse constitue într'adevăr înfrângerea cea mai dureroasă din cariera echipei naționale de football.

In ziua în care era favorită, România a pierdut un match ușor părăsind o competiție ce putea să-i aducă o consacrare definitivă în footballul european.

Instinctul public ghicise în competiția Cupei Mondiale un eveniment favorabil lansării footballului românesc și de aceea pasiunea cu care a urmărit pregătirile și peripețiile echipei în cele două întâlniri, a fost atât de mare.

Desilusia este desigur simetrică și urmează unei încrederi aproape totale, care a fost acordată echipei reprezentative în mod nestăpânit.

CONSIDERAȚII GENERALE

Firește, faptul de a nu fi fost de față la matchurile României nu ne dă dreptul decât la considerații de ordin cu totul general.

Ele au ca bază observațiile concordante ale observatorilor imparțiali și nu se referă la jocul individual al celor unsprezece reprezentanți ai noștri.

Observațiile technice de mai jos nu privesc decât ansamblul prezentat de România în fața Cubei.

Ele sunt diferite și de întindere pentrucă matchul de la Toulouse a fost bogat în învățăminte variate și analiza lui oricât de sumară devine o lecție completă de football.

ETERNA CONDIȚIE FIZICA

Sau mai precis, eterna lipsă de condiție fizică a echipei prezentate și-a spus cuvântul hotărîtor în rejucarea de Joi.

Echipa noastraă a dominat categoric 85 de minute, dar n'a dat decât un goal și a primit în schimb două.

Bilanțul acesta scoate în evidență același lucru, jucătorii români au fost lipsiți de forță.

Au fost lipsiți de concentrarea în fața porții, pentru a putea fructifica acțiunile concepute și aduse până acolo și le-a lipsit rezistența de a se putea mișca incontinuu în scopul esențial de a evita o rupere a compartimentelor.

Marcarea unui goal pretinde un efort final, o tășnire de energie în momentul în care jucătorul trage la poartă.

Asigurarea unei legături continue între diferitele compartimente ale echipei, atunci când acesta trece din apărare în atac și invers, pretinde de asemenea forță.

Numai un jucător, care se poate mișca de alungul celor 90 de minute, cu alură constantă poate răspunde cum trebue acestei chestiuni esențiale în footballul de azi.

Ori jucătorii României n'au putut răspunde acestor două condiții fără care, un match de football nu poate fi câștigat decât la întâmplare.

ECHIPA A JUCAT MAI BINE DECAT DUMINICA

Toate reportagiile trimișilor speciali sunt de acord în a recunoaște că de data aceasta echipa națională a jucat mai bine decât Duminică.

Faptul este însă perfect explicabil pentrucă nu trebue să uităm că echipa s'a prezentat cu șase jucători odihniți, cari exceptând pe Moldoveanu, au corespuns.

Atât Sadovsky cât și Felecan, Bărbulescu, Prassler și Bogdan au făcut o partidă bună și au jucat mai bine decât cei pe cari i-au înlocuit în echipă.

O doua explicație, tot atât de valabilă ca și aceasta, este timpul în care s'a disputat matchul.

Climatul din sudul Franței, care pentru jucătorii obosiți este o adevărată pedeapsă, a fost transformat într'o răcoare ideală pentru un match de football.

Noaptea premergătoare jocului a plouat și căldura toridă, care ne-a fost un adversar redutabil în primul match a dispărut lăsând loc unui timp răcoros admirabil.

Și este știut că pe răcoare jucătorii obosiți nu se resimt atâta după urma lipsei de condiție fizică.

Iată așadar explicat jocul mai bun făcut de echipa națională în al doilea match dela Toulouse.

Prezența în echipă a șase jucători odihniți și temperatura mai scăzută, la care s'a disputat matchul sunt cele două elemente, lămuresc integral jocul României.

GREȘELI TACTICE

Matchul dela Toulouse a scos în evidență două mari greșeli tactice, cari rees din toate descrierile partidei.

Echipa noastră, care trăise sub coșmarul matchului nul de Duminică, a înghesuit pe Cubani în careu iar halfii, împingând fără răgaz înaintarea, au neglijat apărarea.

Nu este admisibil să domini teritorial 85 de minute și să dai numai un goal iar advesarul să scape de două ori și să marcheze tot atâtea goaluri.

Un joc defensiv nu înseamnă să-ți sufoci adversarul în careul de pedeapsă cu halfii și fundașii pe linia de șaseprezece metri.

APARAREA ARE ACEEAȘI VALOARE CA ATACUL

S'a spus că cea mai bună apărare este atacul și lucrul este adevărat.

Dar numai în măsura în care el nu neglijează apărarea, care pentru o echipă de football are aceeași valoare ca și el.

Apărarea și atacul sunt operații ce trebuesc făcute cu aceeași intensitate.

Este desigur bine să ataci cu înaintașii și cu halfii dar în apărare lucrurile trebue să se prezinte simetric: ataci cu șapte oameni dar ești obligat să te aperi tot cu atâția.

Altfel, raportul acesta dintre distribuirea forțelor pe teren nefiind în tot momentul în echilibru, echipa riscă să fie răsturnată prin goluri, cari se produc inevitabil așa cum s'a produs atunci, când cubanii au mareat goalul al doilea.

HALFII DE MARGINE SUNT ȘI JUCATORI DE APARARE

Un mijlocaș de margine nu trebue să uite niciodată că el are de indeplinit o funcție dublă.

El susține înaintarea echipei alimentând-o cu mingii imediat utilizabile dar nu au dreptul ca atunci când echipa se află în atac să se aventureze prea departe părăsindu-și omul, pe care trebue să-l marcheze (în cazul echipei noastre extremele)

Altfel, dacă toți mijlocașii unei echipe merg în atac împingând înaintarea, extremele și centrul advers rămân în seama celor doi fundași, cari fatal nu pot marca trei oameni.

Lucrurile se prezintă destul de simplu pentru înaintașul, care are mingia într'o asemenea situație.

Atrage la el un fundaș și înainte ca acesta să fi avut timpul să-l atace, dă drumul partenerului liber, care se duce întins spre goal.

A fost exact faza dela goalul al doilea.

Socorro a rămas împreună cu cele două extreme libri, numai cu Felecan și Burger în față.

A driblat pe unul din fundași și a dat drumul lui Magrina, care a marcat ușor.

PREGATIRE TACTICA INEXISTENTA

Se vede clar că lucrurile nu sunt legate exclusiv numai de condiția fizică a jucătorilor și că intervine în egală măsură și pregătirea tactică a lor.

Intr'adevăr, halfii noștri nu au putut veni cu aceeași iuțeală înapoi pentrucă nu le-a permis această condiție fizică.

Poate fi o explicație dar nu e singura care intervine în cazul de față.

Desigur într'o anumită măsură ea lămurește lucrurile dar lasă loc destul de mare și pentru cealaltă explicație aceea a lipsei oricărei pregătiri tactice, oricât de elementară ar fi ea.

Și dacă această pregătire tactică nu poate fi pretinsă jucătorilor de club (deși această indulgență este și ea inadmisibilă) putem cel puțin să pretindem ca jucătorii internaționali s'o aibe.

ȘI CEVA DESPRE DOMINAREA ROMANIEI

O dominare de 85 de minute nu spune nimic pentrucă în football singurul lucru, care are importanță este să marchezi.

In niciun caz simplul fapt că o echipă a dominat pe alta nu înseamnă că această echipă a jucat mai bine decât cealaltă, care a fost dominată.

Dar mai întâi de toate, dominarea României a fost de natură „optică".

Pentrucă scopul jocului este să ajungi dela poarta proprie la cea adversă în cel mai scurt timp posibil.

Și pentru aceasta se cere ca să fie îndeplinite două condițiuni esențiale.

Orice acțiune să fie concepută în acest spirit și un jucător, oricare ar fi postul său să conceapă o acțiune atunci când introduce în joc mingia și să fie în stare să continue acțiunea concepută de partenerul, care i-a trecut mingia.

In al doilea rând, pentrucă timpul pierdut „pe drum" să fie cât mai scurt, toate pasurile trebuesc făcute în adâncime, adică pe calea cea mai scurtă spre poartă.

O serie de pasuri laterale sau înapoi pot firește să facă o „dominare" în sensul ca echipa să se găsească mereu în atac având mingia în picior, dar această dominare e numai aparentă și nu este de niciun folos pentru echipă.

rulqa cmfvypcmfwpyqmfwypp

Este tocmai cazul din matchul România—Cuba.

Am dominat pentrucă echipa noastră a avut tot timpul mingia în picior, dar acțiunile jucatorilor noștri erau construite fals.

Intr'o dominare reală un jucător pasează mingia partenerului, care în momentul fazei este cel mai bine plasat pentru continuarea acțiunii.

A o trece la întâmplare jucătorului cel mai apropiat de tine sau unui partener liber indiferent dacă acesta întârzie sau complică jocul, este o greșală chiar dacă mingia nu este pierdută în picioarele adversarului.

FOOTBALLUL TREBUE INVAȚAT

Footballul trebue învățat pentru a fi înțeles.

El fiind un joc de asociație exclude hazardul din acțiunea concepută de un jucător și nu admite decât raționamentul rapid al judecătorilor.

Altfel, jucat la întâmplare, rezultatele obținute sunt fără nicio legătură cu ceia ce pare că nivelul reprezintă la un moment dat.

Am învins adversari mai puternici dar am câștigat așa cum a câștigat Cuba asupra României.

Cu jucători în condiție fizică admirabilă, în zile excepționale, rezultatele obținute astfel au fost date pe seama clasei.

Ori la Toulouse s'a dovedit că în primul joc în care echipa noastră, lipsită de condiție fizică, a trebuit să câștige „prin diferența de clasă" aceasta n'a fost posibil pentrucă această diferență de clasă era inexistentă.

Matchurile dela Toulouse au impus o soluție care poate părea eroică, dar este singura valabilă .

Trebue să învățăm footballul dela început, pentrucă ceiace avem noi nu reprezintă decât o valoare modestă.

Preparatul PAGEOL a fost experimentat vreme îndelungată. Medicii îl prescriu cu succes la multe boli de rinichi, vezică și uretră.

Nici un alt produs nu are o acțiune mai rapidă, atât de completă.

PAGEOL mai are avantajul de a nu avea nici o influență asupra organelor digestive. Stomacul cel mai delicat îl suportă foarte ușor, fără nici o oboseală. Superioritatea Pageolului e dovedită de următoarele rezultate: urinele sunt mai clare, micțiunile nu mai sunt dureroase și emisiunea lor e mai puțin frecventă.

In importantul său studiu farmacologic, profesorul Fleury, constată că „PAGEOL" regenerează toate țesuturile cu care vine în contact și extermină supărătorul gonococ în ascunzișurile sale cele mai profunde.

De vânzare la farmacii și drogherii.

Probabil

Iordache va juca la Venus în matchul cu H. A. S. K.

Se cunosc mai de mult intențiile oboreanului de a trece la Venus.

Se pare că aceste intenții sunt aproape de realizare și Traian. Iordache, vedeta atacului Unirii Tricolor, va juca la Venus.

După cum suntem informați este probabil ca Iordache să facă parte din formația pe care ar alinia-o Venus în contra lui H. A. S. K.

Dacă, desigur, conducerea Unirii Tricolor va permite aceasta.

Echipa Ferencvarosului

pentru matchurile de Duminică și Luni dela Timișoara și Lugoj

BUDAPESTA, 10. — In vederea matchurilor pe care le va susține Duminică și Luni la Timișoara, Ferencváros a făcut un ultim antrenament Miercuri în compania echipei amatoare F. T. C.

După antrenament, d. Rauchmaul, antrenorul formației, a desemnat lotul de jucători care va face deplasarea în România.

Acest lot cuprinde pe următorii jucători: Tihany și Csikós sau Budavári (portari), Tátrai, Hámori (fundași), Magda, Sárosi III, Pósa și Szirmai (mijlocași), Tänczer, Kiss, Jakab, Jászberényi, Keméný, Gyetvai (înaintași).

Lotul va părăsi Sâmbătă după amiază Budapesta.

FOOT-BALL

Mâine reîncepe

Turneul de calificare

Trei matchuri disputate între adversari de forţe apropiate

Duminecă va începe al doilea tur de calificare după noile norme instituite de comitetul federal.

Felul cum se va desfăşura acest tur şi normele stabilite pentru aceasta sunt cunoscute, aşa că ne vom feri să le repetăm. Vom vorbi numai despre jocurile şi despre şansele echipelor.

INTRE DOUA ECHIPE CU ACELAŞ STIL
UN MATCH APRIG DISPUTAT

Vom începe cu matchul de la Lugoj. Crişana se va deplasa aci pentru a întâlni Vulturii.

Am scris zilele trecute în coloanele ziarului nostru despre acest match arătând că va fi o partidă tare.

Cu siguranţă că jocul de mâine nu ne va desminţi.

Se ştie că adversarii din această partidă s'au mai întâlnit în cursul returului campionatului naţional tot la Lugoj şi Vulturii au învins cu 2:1 după o luptă cu adevărat mare.

Credem că nici de data aceasta partida nu se va desminţi.

De altfel ambele echipe au un stil de joc asemănător: iute, cu deschideri lungi pe aripi, bazat mai mult pe elanul tinerilor jucători pe care îi posedă.

Un pronostic pentru această partidă este foarte greu de dat.

Prin simplă impresie şi dat fiind că jocul se dispută la Lugoj indicăm o victorie a Vulturilor.

O LUPTA APRIGA, INTRE ADVERSARI DE CLASA APROPIATA

Al doilea match al zilei se va desfăşura la Reşiţa, unde U. D. R. va primi vizita A. C. F. R.-ului.

Leaderii seriei vestice a divizei naţionale B sunt o echipă cu adevărat bună care merită să promoveze în divizia A.

Suntem siguri că acum când au ocazia să arate acest lucru vor face tot posibilul pentru a învinge pe A.C.F.R.

De altfel misiunea lor nici nu este prea grea, deoarece braşovenii sunt o echipă din cele mai slabe.

Un singur lucru ar fi oare cum în avantajul lor, căci s'a văzut că A. C. F. R. joacă mai bine pe teren străin decât at home.

Bine înţeles că acest fapt nu poate fi totuşi socotit ca a superioritate regulată a braşovenilor.

De aceea nu putem decât să pronosticăm o victorie a U. D. R.-ului.

CE VA FACE „PERICOLUL PLOEŞTEAN"

La Brăila celălalt reprezentant al diviziei B, va lupta cu Dacia-Unirea.

Aci situaţia nu se mai prezintă ca în matchul de la Reşiţa, căci Tricolor C. F. P. V. nu poate fi socotit chiar aşa superior Daciei Unirea.

Fără nici un fel de discuţie că echipa din Ploeşti este bună.

Dar nu atâta încât să nu i se mai poată discuta pretenţiile.

Pentru ca ele să fie luate în consideraţie va trebui să le justifice şi acum în faţa brăilenilor i se dă această ocazie.

Dacia Unirea este una din echipele noi introduse în prima divizie ale cărei rezultate au fost cu siguranţă unele din cele mai senzaţionale din campionatul recent ,Echipa din Brăila a demonstrat că pe teren propriu nici un adversar nu este prea puternic pentru a nu putea fi învins.

Rezultatul cu Amefa stă mărturie spuselor noastre.

Aşa că în partida contra Tricolorului credem că prima şansă o au gazdele.

Nu este exclus însă nici o surpriză din partea ploeştenilor.

Numai că în nici un caz surpriza nu va putea merge până la victorie: se va opri la un match nul.

Campionatul inter-districtual al Ligii de Sud

Mâine se dispută la Ochiuri şi Constanţa două partide în cadrul campionatuuli interdistrictual al Ligii de Sud.

ASTRA ROMANA (Ochiuri) — ASTRA ROMANA (Moreni).

La Ochiuri se întâlnesc două echipe ale Astrei Române, cea din localitate şi Astra din Moreni.

Ambii combatanţi posedă formaţii redutabile, astfel că sunt capabili să furnizeze un spectacol de bună calitate.

Dumineca trecută Astra Română a învins la Moreni pe A. C. S. A. din Bucureşti cu 6-1 după un match în care s'au arătat superiori.

Astra din Ochiuri a înregistrat în acelaş timp un rezultat excelent eliminând pe C. A. P. S. din Piteşti cu 6-1.

După cum vedem ambii combatanţi au şanse egale în întâlnirea de mâine.

Noi indicăm favorit pe Astra Română Moreni.

VENUS (Constanţa) — V. T. M. (Brăila)

La Constanţa echipa locală Venus primeşte vizita V. T. M.-ului din Brăila.

Adversarii s'au calificat învingând respectiv.

Venus a dispus de Avântul Bazargic cu 5-4, iar V. T. M. a eliminat cu greu pe Ermis din Galaţi cu 2-1.

Intâlnirea de mâine va pilejui un match strâns din care Venus nu va putea eşi învingător decât dacă se va întrebuinţa.

Al treilea match

Mociornița și Turda

se întâlnesc mâine pe Venus

Matchul de deschidere la partida Victoria-H. A. S. K. care se dispută mâine după amiază pe arena Venus va fi furnizat de Mociornița și Turda care dispută al treilea match pentru desemnarea campionului Diviziei C, Liga de Sud.

In prima ediție Mociornița a învins pe teren propriu cu 4-2 ca să cedeze apoi cu 2-0. Rezultatul fiind astfel la egalitate a fost nevoe să se dispute a treia partidă.

In cursul acestei săptămâni s'au făcut intense pregătiri în ambele tabere astfel că vom asista la un joc de cea mai bună calitate. Ambii combatanţi au şanse egale deoarece nimeni nu beneficiază de avantajul terenului.

Conduce d. Creţu Aurel.

Dela Liga de Sud

COMUNICAT

Se aduce la cunoştinţă că în urma indisponibilităţii d-lui Gh. Buşa care era desemnat să conducă matchul Mociornița-Turda a fost delegat cu conducerea acestui joc d. Creţu Aurel.

In vederea turneului de calificare

Sportul Studenţesc a început pregătirile

Hotărârile de aseară ale comisiei de conducere a clubului studenţesc

Aseară comitetul restrâns al Sportului Studenţesc a ţinut o şedinţă specială prezidată de d. Constantin Chirieceanu, fiind prezent şi d. Titel Ursache.

In vederea turului de calificare studenţii fac intense pregătiri pentru o comportare cât mai bună.

S'AU FIXAT ZILELE DE ANTRENAMENT

Doba, noul antrenor al Sportului Studenţesc a fost prezent la şedinţa de aseară, când s'au fixat şi zilele de antrenament.

In cele din urmă s'a hotărât ca antrenamentele să se ţină Marţea şi Joia pe arena A. C. S. A. la orele 17,30.

Vinerea va avea loc un antrenament de condiţie pe terenul de Basket al Sportului Studenţesc din Splaiul Independenţei.

UN MATCH CU A. S. DISTRIBUŢIA

Mâine dimineaţă la ora 11 „Universitarii" întâlnesc pe arena A. C. S. A. merituoasa formaţie A. S. Distribuţia, în compania căreia vor face un bun antrenament.

Atât Studenţii cât şi A. S. Distribuţia aliniază formaţiile complecte pentru a furniza un spectacol demn.

ECHIPELE

Tot aseară Sportul Studenţesc a alcătuit şi echipa care va juca mâine.

Ea are următoarea înfăţişare.

Mişu Constantinescu, Duce, Bădulescu, Busuioc, Drăgan, Mitan; Voicu, Tache Dumitrescu, Marinescu, Titi Dumitrescu, Ştefănescu.

Rezerve vor fi Andreescu, Fănel Dumitrescu, Petre Mihăescu.

A. S. Distribuţia şi-a anunţat şi ea echipa, care se prezintă astfel: Boghiu, Ionescu, Zamfir, Toma Vasilescu, Oprescu, Sachelarie, Alexandru Andrei, Constantinovici, Nelu, Meinciu, Grecu.

Matchul se anunţă atractios deoarece A. S. Distribuţia posedă o echipă demnă să dea o replică din cele mai bune unei grupări divizionare.

ŞI UN MATCH CU F. C. RAPID

Deoarece la 26 Iunie Sportul Studenţesc susţine primul match de calificare, îşi va măsura forţele cu o săptămână înainte, în faţa F. C. Rapidului.

In acest sens, se duc tratative cu feroviarii şi mai mult ca sigur că acest match se va perfecta pentru 19 Iunie pe arena din Giuleşti. După cum vedem studenţii dau o mare atenţie turului de calificare pentru a arăta adevăratele sale posibilităţi.

METALOSPORT — C. F. R. B. T.

Matchul de deschidere la partida Sportul Studenţesc — A. S. Distribuţia va fi furnizat de Metalosport şi C. F. R B. T. cari dispută finala categoriei a II-a pentru desemnarea campionului.

Matchul are loc la ora 9.

Dela amicala arbitrilor de foot-ball Bucureşti

Pentru jocul cu S. T. B. old. boys care are loc astăzi Sâmbătă 11 Iunie 1938, se convoacă pe terenul S. T. B. la orele 17.30, următorii domni arbitri :

Petrescu Mihail, Cruţescu Mircea, Ganţu Maxim, Mitran C-tin, Muscan Jean, Doaja Ştefan, Kroner Emil, Gorcea Mihai, Vincze Ion, Tănăsescu Atanase, Ioachim Ioan, Stăncescu Ionel, Raţiu Vasile, Obreja Gheorghe, Pop Victor, Paulini Hans, Mihăescu Alex., Buruc Nicolae, Căpitanu Ion, Popescu C-tin, Stănescu Al.

D-nii arbitri sunt rugaţi a veni cu echipamentul complect, cămaşe cu ecuson.

Astăzi pe S. T. B.

ARBITRII

întâlnesc pe fostele vedete

Astăzi după amiază începând dela ora 18 arena S. T. B. găzduieşte partida amicală dintre reprezentativa arbitrilor bucureşteni şi selecţionata de old-boys a fostelor vedete.

Matchul se anunţă atracţios deoarece în ambele echipe sunt elemente de valoare.

Arbitrii dau o mare atenţie matchului deoarece vor să se deplaseze la Braşov şi Timişoara cu echipa bine antrenată.

Din formaţia de astăzi nu lipseşte nici preşedintele comisiunei districtului d. Mihail Petrescu care va apăra poarta arbitrilor, prima repriză iar în cea secundă va ocupa postul de mijlocaş centru, portar fiind Mircea Cruţescu.

Conduce d. Szabo Edm.

FOOT-BALL

Italienii sunt deprimați după slaba comportare din matchul cu Norvegia

Monzeglio şi Andreolo vor fi înlocuiţi în matchul contra Franţei

Un amănunt amuzant la hotelul din Saint Germain

Inainte de jocul cu Norvegia, toată lumea socotea pe italieni drept favoriți ai campionatului mondial de football.

Dar victoria dificilă obținută Dumineca trecută în dauna nordicilor, a fost suficient pentru ca să schimbe complect cursul opiniei publice.

Presa sportivă din toată lumea este surprinsă de comportarea slabă a „azzurilor" şi foarte puțini sunt aceia cari mai cred că Italia mai poate avea vre-o şansă contra concurenților din ce în ce mai buni cari-i vor fi opuşi de-aci înainte.

Chiar selecționeurul Italiei s'a arătat foarte îngrijorat după slaba comportare a jucătorilor şi nici presa nu se arată prea optimistă asupra viitorului ecipei în turneu mondial.

Caravana italiană a plecat de la Marsilia la Saint Germain unde reținuseră camere la hotelul Henric IV.

Dar odată ajunşi acolo a avut loc un episod amuzant care a fost de altfel foarte bine venit contribuind la refacerea dispoziției jucătorilor.

Iată ce s'a întâmplat: în dimineața zilei de 7 Iunie italienii ajungând la hotel şi-au găsit camerile ocupate de brazilieni.

Aceştia nu aveau de loc de gând să-şi părăsească locuințele cu toate că li se demonstra că odăile fuseseră reținute pentru italieni.

A fost necesar ca până la urmă sud-americanii să fie scoşi cu forța din camerele lor.

Faptul a adus o notă veselă şi a mai dispus puțin pe italienii foarte supărați de slaba comportare în primul lor joc pentru campionatul mondial.

POZZO ŞI VACCORO SUNT TACUȚI

Odată instalați, jucătorii peninsulari şedeau fiecare în camera lui, cu figurile alungite de surprindere şi supărare ,iar Pozzo nu ştia ce să mai facă pentru a le abate gândurile.

Nici generalul Vaccaro nu este mai bine dispus decât jucătorii lui şi se plânge tuturor că echipa a suferit în ultimul moment o schimbare de dispoziție.

Pozzo se sustrage din această afacere într'o manieră foarte diplomatică.

Astfel — susține el — în definitiv echipa este formată din oameni nu din maşini.

PRESA FRANCEZA E SATISCUTA

Şi oamenii pot suferi şi ei fluctuații de dispoziție şi pot după ce au jucat de zece ori admirabil să joace odată prost.

Cam ruşinoasă apare bucuria presei franceze al cărui unsprezece se ştie că va trebui să întâlnească Duminică pe italieni.

Comportarea slabă a acestora îi lasă pe francezi să spere într'o victorie.

Noi personal credem că italienii nu au încă un motiv serios pentru a-şi face griji.

Căci după o singură comportare slabă nu se poate spune un lucru definitiv despre o echipă care este într'adevăr foarte bună.

Abia după partida viitoare se va putea spune precis dacă italienii sunt cu adevărat în declin.

In definitiv şi în campionatul trecut au fost echipe cari au debutat slab şi cari totuşi în etapele viitoare s'au comportat admirabil.

Oricine îşi amintește desigur că în optimile de finală Austria abia a învins pe Franța şi chiar alte țări nu au avut un start prea fericit în actualul campionat. Şi nimeni nu este disperat şi așteaptă cu încredere viitorul joc.

Zilele acestea echipa italiană va face câteva antrenamente pe terenul din Saint Germain.

Cu această ocazie Pozzo va ține sub o apropiată supraveghere pe Andreolo, a cărui comportare din Dumineca trecută a lăsat foarte mult de dorit cu toate că în ultimele partide internaționale se arătase în cea mai bună formă şi dăduse complect satisfacție.

Intr'un caz extrem Andreolo a rputea fi înlocuit de Olmi în jocul viitor, dar soluția pare oarecum riscată şi căpitanul şi conducătorul caravanei italiene nu se va despărți decât cu inima grea de Andreolo.

De altfel chiar opinia publică italiană este ostilă acestei schimbări căci se ştie că un centru atacant de talia lui Nicolas nu va putea ținut în şah decât de un mijlocaş centru de reală valoare.

Şi cercurile italiene recunosc că Andreolo este cel mai indicat în postul de mijocaş centru pentru jocul de Duminică.

In orice caz pentru partida contra Franței echipa Italiei va suferi câteva modificări. Astfel în locul lui Monzeglio va intra Foni, în locul lui Andreolo va intra probabil Olmi, iar aripă dreapta va intra Biavati.

Echipa va căpăta astfel următoarea înfățişare: Olivieri, Foni, Rava, Serantoni, Andreolo (Olmi), Donati, Biavati, Meazza, Piola, Ferrari Collausi.

Singurul om!...

Carbajales, portarul Cubei, a pronosticat victoria echipei sale

Cubanul a indicat aproape scorul exact

Fără îndoială că după matchul de Duminică, erau foarte puțini aceia cari credeau într'o victorie a Cubei.

Unul din acești foarte puțini cari vedeau la Antipes pe cubani a fost şi... Carbajales, portarula echipei naționale cubane.

Intrebat de un ziarist francez ce crede despre rejucarea matchului România-Cuba, „optimistul" exotic, a declarat pur şi simplu următoarele:

„După matchul de Duminică jocul românilor nu mai prezintă pentru noi nici un secret.

sigur, noi marcând două Joi vom câştiga în mod goaluri şi românii niciunul".

De sigur, jucătorii de football sunt toți niște optimişti incorigibili, căci aceasta este chiar cheia întrecerilor: încrederea în forțele proprii.

Pronosticul lui Carbajales însă nu poate fi pus în întregime în seama acestui optimism al „breslei".

Un om, care declară aceasta cu o siguranță surprinzătoare este conştient ori de valoarea pe care o reprezintă echipa sa ori de... forța neglijabilă a adversarului.

Care este adevărul convingerilor lui Carbajales — noi nu putem şti.

Rămâne pentru toți pronosticul acesta, care s'a realizat aproape întocmai.

De goalul primit de Cuba nu poate fi învinovățit Carbajales, căci nu a apărat el.

A. C. Milan

Invingător în Jugoslavia

Split 10. — Echipa italiană A. C. Milan jucând în localitate împotriva formației Hajduk a câştigat cu 3:2.

Punctele câştigătorilor au fost marcate de Antonini (2) şi Buscaglia.

A. C. Milan va juca Duminică la Zagreb împotriva lui Gradjanski.

Districtul Bucureşti a reţinut datele de 20 şi 21 August

In luna August, districtul Bucureşti — care are dreptul la o organizare internațională — va regisa două partide cu o echipă străină al cărei nume îl ține în secret.

Echipa italiană

F. C. Milano

face numeroase achiziții pentru a se prezenta cât mai bine în matchul cu Ripensia pentru C. E. C.

Echipa italiană F. C. Milano va face pentru viitorul sezon şi mai ales în vederea cupei Europei centrale numeroase achiziții.

Cum Milano este în C. E. C. adversarul unei echipe românești — Ripensia — credem că ar fi interesant să vedem în amănunțime aceste pregătiri, pentru a arăta adevărata valoare a echipei italiene.

Antrenorul Felsner supraveghiază de-aproape toate achizițiile cari se fac sau cari sunt eventuale şi el este ultima instanță care trebue să opineze asupra jucătorilor cari intră în vederile conducătorilor.

Intre cei achiziționați se află reputatul mijlocaş centru Andreolo selecționat de mai multe ori în echipa națională.

Achiziționarea acestui jucător a constituit o senzație.

Şi la un moment dat, părea că Milano va renunța la el din cauza sumei enorme pe care trebuia să o plătească pentru deslegarea lui.

Avându-se în vedere însă, valoarea ce reprezintă jucătorul cât şi marele aport ce el singur este capabil să-l aducă echipei s'a hotărît definitiv achiziționarea lui.

In afară de aceasta echipa milaneză şi-a mai asigurat serviciile lui Buscaglia înterdreapta achiziționat dela Torino şi Coppa care va activa pe aripa stângă.

Faptul că unsprezecele italian face pregătiri de intensitatea acestora, arată câtă importanță dau ei jocurilor cu Ripensia a cărei valoare este desigur cunoscută în străinătate.

Amatori - Red Star Olimpique 24-9 (11-0)

Bresto Arsizio, 5. — Campioana de rugby a Italiei, Amatori, a reuşit să învingă la scor (24-9 (11—0), redutabila formație franceză Red Star Olimpique.

Jocul a corespuns în totul aşteptărilor.

In special, a plăcut jocul furnizat de linia de atac a echipei Amatori, care în decursul celor două reprize a fost un motor în plină funcțiune.

Matchurile ce vor susține în Capitală

Campionii Jugoslaviei vor oferi spectacole de mare valoare

Anul acesta, încetarea campionatului nu a adus după sine acea afluență de turnee cu care eram obişnuiți din anii trecuți. De acum înainte însă se speră că vom avea până la începutul vacanței reale aceeaşi abundență de echipe bune caşi în trecut.

Anul acesta deschiderea sezonului estival propriu zis este făcută de campioana Jugoslaviei H. A. S. K.

Footballul vecinilor noştri este suficient de cunoscut la noi şi titlul cu care oaspele nostru se prezintă este o recomandație prea bună pentru a mai fi nevoe să mai insistăm asupra valorii ei.

După cum se ştie, oaspele jugoslav va juca în Capitală trei partide: Duminică cu Victoria din Cluj, Luni cu F. C. Rapid iar Miercuri cu Venus.

Prima partidă H. A. S. K. va avea de adversar pe Victoria din Cluj.

Tânăra echipă din capitala Ardealului arde de nerăbdare să-şi etaleze posibilitățile într'un match internațional în fața publicului bucureştean unde se bucură de atâta simpatie.

Şi toți jucătorii sunt ferm decişi să joace de aşa manieră, încât simpatia de care se bucură în Capitală să fie dovedită ca perfect îndreptățită.

Cât privește pe Venus şi Rapid, în urma înapoerii echipei naționale din Franța, acestea se vor prezenta pe teren cu formațiile complecte aşa încât credem că nu mai este nevoe să mai insistăm asupra echipelor lor şi a valorilor ce ele reprezintă.

Comisia superioară de apel şi-a amânat şedința

Comisia superioară de apel trebuia să se întrunească aseară.

Din cauză că majoritatea membrilor au lipsit, toate procesele sorocite pentru eri au fost amânate pentru Vineri 17 Iunie.

Şedința viitoare fiind foarte importantă membrii comisiunei sunt rugați pe această cale să nu lipsească.

Locotenentul polonez B. Skulicz — clasificat al doilea — execută săritura obstacolului celor trei bare

Hipism

SARITURA BUTURUGEI
Locotenentul I. Epure (România), cu Mândra

Concurenţii străini victorioşi pe toată linia

în ziua a doua a Concursului Internaţional

Ghinionişti, reprezentanţii României s'au plasat printre codaşi

Tribunele hipodromului Băneasa-Trap au fost din nou înţesate de public eri.

Atracţia o constituia prezenţa în probe a concurenţilor străini.

Se poate spune că şi această a doua zi a Concursului internaţional s'a bucurat de un succes egal celei dela deschidere.

Proba pentru care s'a dat o luptă strânsă între cei aproape 90 de concurenţi era *Premiul Federaţiei Equestre Române* şi cupa care revenea călăreţului câştigător.

Victoria a căzut în lotul Franţei al cărei reprezentant LOCOTENENTUL M. de BARTILLAT şi-a adjudecat primul loc acoperind un parcurs fără greşeală în timpul de 90 secunde.

A încălecat iapa Olivette, un bun auxiliar pentru dobândirea izbândei, mult aplaudată de cei aproape 5000 spectatori.

La locul al doilea s'a plasat la o infimă diferenţă — numai o cincime de secundă — *Locotenentul B. Skulicz* (Polonia) care a terminat deasemeni parcursul fără greşeală.

A încălecat armăsarul de 11 ani, Dunkan, un frumos jumătate sânge.

Performanţa polonezului a fost excelentă.

Dealtfel el este câştigătorul premiului întâi, individual, al Cupei Naţiunilor de la Varşovia, din acest an, când a încălecat armăsarul Denikin şi a acoperit două parcursuri fără greşeală.

Tot locotenentului Skulicz i-a revenit şi locul al 16-lea cu iapa Arosa.

Al treilea s'a plasat *căpitanul G. Conforti* (Italia) care a încălecat iapa Sabaudia terminând parcursul fără greşeală şi într'un timp mai slab cu o secundă decât lt. Skulicz.

GHINIONUL CALARETILOR NOŞTRI

Echipierii români s'au clasat abia al 14-lea şi al 15-lea prin căpitanul Zahei cu iapa Troiţa şi căpitanul Tzopescu cu iapa Jolca.

Nu trebuie uitat un lucru însă. Amândoi românii au acoperit parcursul în timpuri excelente şi cari au depăşit de departe pe cele ale primilor clasaţi.

Ghinionul negru care urmăreşte în acest an România, ghinion început în străinătate şi care nu se desminte nici la noi în ţară ne-a împiedicat să ocupăm primele locuri.

Căpitanul Zahei a comis o greşeală la obstacolul al nouălea unde calul a trântit un lemn din stiva pe care o constitue acest obstacol.

Obstacolul fusese trecut dar calul a luat cu piciorul din spate acest lemnişor care ne-a privat de o victorie bine meritată de eforturile călăreţului său.

Acelaş lucru s'a petrecut şi cu celălalt concurent român, căpitanul Tzopescu care a greşit la al doisprezecelea obstacol pentru ca să piardă şi el beneficiul unei victorii muncită din greu şi cu mult curaj.

INVINGATORII, AU AVUT TOTUŞ MERITE

Nu înţelegem prin aceasta să scădem meritele învingătorilor.

Toţi au dat dovada unor excelente calităţi şi a unei adrese care-i califică pe drept călăreţi internaţionali.

Materialul uman românesc este de cea mai bună calitate.

Dovada a fost făcută în anii 1936 şi 1937 când cu ocazia Olympiadei dela Berlin şi a concursurilor din toate ţările europene au verificat marile lor posibilităţi.

Dar ghinionul, de care vorbeam mai sus, a atârnat mai greu în balanţa calităţilor.

Şi mai este ceva.

Materialul cavalin.

Caii noştri sunt obosiţi. Numărul redus al cailor a determinat pe călăreţii noştri să-i întrebuinţeze prea des în concursurile din străinătate ale anului prezent.

Eforturile lor le-au scăzut posibilităţile de a se comporta egal celor străini.

Căpitanul Rang, unul din călăreţii noştri de nădejde are caii în proastă formă.

In schimb caii de peste hotare au realizat performanţe splendide. Deseori exclusive ale lor.

In atari condiţiuni înfrângerea noastră este justificată.

Este regretabilă dar adevărată.

Dacă zeiţa Fortuna va fi mai îngăduitoare cu noi, în zilele ce vor veni, vom putea să ne găsim la locul de cinste pe care l-a avut întotdeauna România în concertul performanţelor internaţionale hipice.

Sperăm acest lucru şi-l voim din toată inima pentru călăreţii noştri, falnicii reprezentanţi în străinătate ai culorilor româneşti.

Dăm mai jos rezultatele oficiale ale celei de a doua zi a concursului.

PREMIUL FEDERAŢIEI EQUESTRI ROMANE

1. Locot. M DE BARTILLAT (Franţa) cu iapa Olivette, 0 greşel, 90 secunde, 18.000 lei şi o cupă.

2. Locot. B. SKULICZ (Polonia) cu calul Dunkan, 0 greşeli, 90 1/5 secunde, 12.000 lei.

3. Căp. G. Conforti **(Italia) cu iapa Sabaudia, 0 greşeli, 91 1/5 secunde, 10.000 lei.**

4. Maior Chevalier de Menten de Horn **(Belgia) cu calul Whisky, 0 greşeli, 92 secunde, 8000 lei.**

5. ex aequo: căp. rez. I. Cocia **(Italia) pe iapa Mascheria şi** lt. A. Rylke **(Polonia) cu calul Bimbus, 0 greşeli, 92 3/5 secunde, câte 6.500 lei.**

Lt. P. de Maupeau **(Franţa) cu iapa Pyrenée, 0 greşeli, 94 secunde, 5000 lei.**

8. Căp. I. Coccia **(Italia) pe iapa Maga, 0 greşeli, 94 2/5 secunde, 4000 lei.**

9. ex aequo: Căp. Gonze **(Belgia) cu iapa Babette şi** locot. V. Fegelein **(Germania) cu calul Nordrud, 0 greşeli, 94 5/10 secunde, câte 3000 lei.**

11. Căp. A. Gutierrez **(Italia) cu calul Torno, 0 greşeli, 94 4/5 secunde, 3000 lei.**

12. Lt. H. Schoenfeldt **(Germania) cu calul Jäger, 0 greşeli, 107 secunde, 3000 lei.**

13. Locot. Paswick **(Belgia) cu iapa Acrobate, 3 1/4 greşeli, 107 3/5 secunde, 2000 lei.**

14. Căp. C. ZAHEI (România) cu iapa Troiţa, 4 greşeli, 84 2/10 secunde, 2000 lei.

15. Căp. F. TZOPESCU (România) cu iaja Jolca, 4 greşeli, 88 4/5 secunde, 2000 lei.

16. Locot. Skulicz **(Polonia) cu iapa Arosa, 4 greşeli, 91 secunde, 2000 lei.**

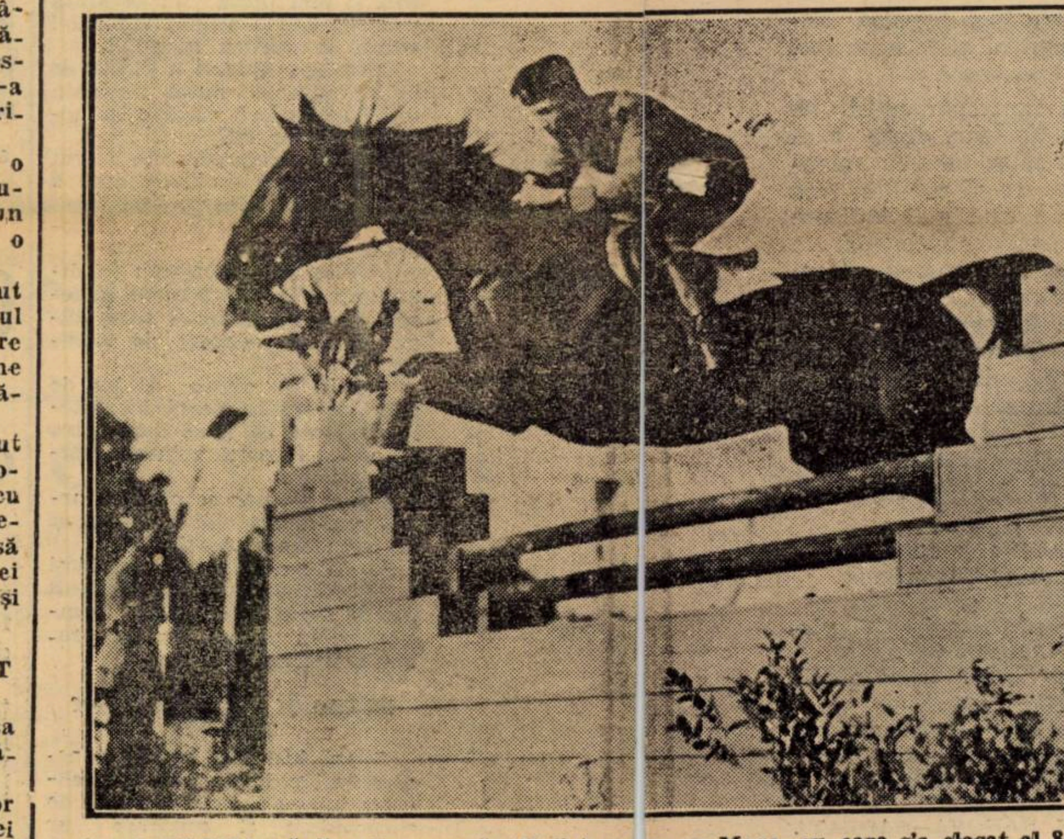

I. COCCIA, căpitan în rezervă (Italia), sare cu Maga, cu care s'a clasat al 8-lea

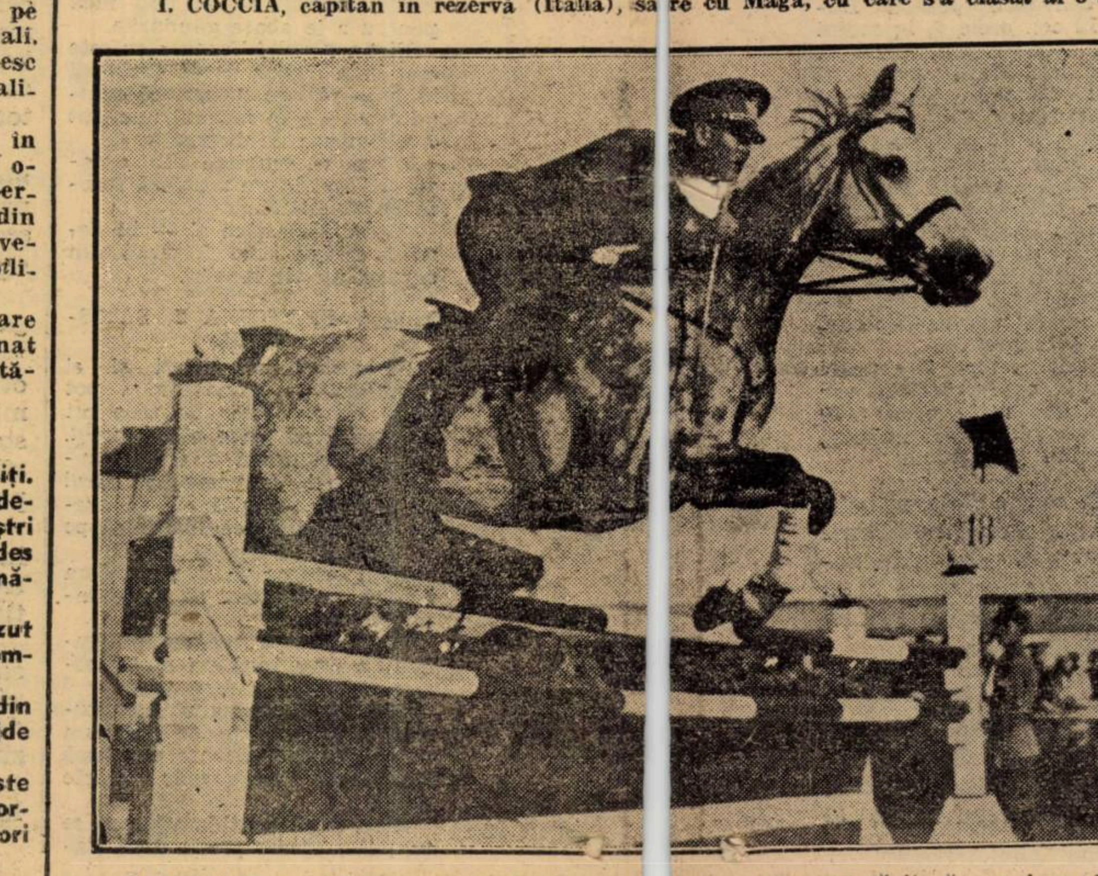

CAPITANUL C. APOSTOL (România), execută o frumoasă săritură cu iapa Bucurie

PROGRAMUL PROBELOR DE ASTAZI

III. PREMIUL PRIMAVERII

Deschis amazonelor de toate naţionalităţile, pe orice cal în afară de cei calificaţi pentru Cupa Naţiunilor.

Parcurs de vânătoare (categoria mijlocie) înălţime circa 1,20 m. Lungimea parcursului aproximativ 700 cm. cu circa 14 sărituri, viteză minimă 400 m. pe minut.

La egalitate de puncte, viteza clasează.

Premiul în valoare de 30.000 lei

Premiul	I	lei	8.000
"	II	"	6.000
"	III	"	4.000
"	IV	"	3.000
"	V	"	3.000
"	VI	"	2.000
"	VII	"	2.000
"	VIII	"	2.000

CONCURENTELE

ROMANIA: D-na G. **Lovaş** (Naiada şi Cadenţa); D-ra D. **Sion** (Mărţişor şi Mascota); D-na **Maior Lupu** (Saad şi Lyda); D-na **M. Hiltay** (Bimala şi Chele); D-na **Pierette Balaci** (Didina şi Sagheja); D-na **Dina Petrescu** (Bass şi Alinta); D-na **A. Rusescu** (Faux).

GRECIA: D-na **Lena Zarific** (Imisselines şi Mulki); D-na **R. Vaccas** (Signorina); D-na **Paparigopoulo** (Nadir); D-na **Cristine Andritsaki** (Bacchus).

ANGLIA: D-na **Poppy Fitsch** (Nyu).

IV. PREMIUL CAVALERIEI REGALE ROMANE

Deschis amazonelor, gentlemanilor şi tuturor concurenţilor echipelor oficiale.

Parcurs de precizie, înălţime în jur de 1,50 m.

Lungimea parcursului circa 800 m. 25 sărituri, minimum de viteză impus 400 m. pe minut.

La egalitate de greşeli, pentru premiul I baraj obligatoriu pe jumătate din parcurs.

La baraj, la egalitate de greşeli, viteza clasează.

Pentru restul locurilor, la egalitate de greşeli, viteza clasează.

Cupa Cavaleriei Regale Române va fi atribuită definitiv ţării călăreţului câştigător, iar acestuia i se va decerna o cupă în miniatură.

Şeful echipei va arăta instituţia ţării, căreia va trebui decernată cupa.

Premiul în valoare de 13.000 lei.

PREMIUL I-iu 25.000 lei; premiul II, 20.000 lei; premiul III, 15.000 lei; premiul IV, 12.000 lei; premiul V, 8.000 lei; premiul IV, 6.000 lei; premiul VII, 5.000 lei; premiul VIII, 4.000 lei; premiul IX, 4.000 lei; premiul X, 4.000 lei; premiul XI, 4.000 lei; premiul XII, 4.000 lei; premiul XIII, 3.000 lei; premiul XIV, 3.000 lei; premiul XV, 3.000 lei; premiul XVI, 2.000 lei; premiul XVII, 2.000 lei; premiul XVIII, 2.000 lei; premiul XIX, 2.000 lei; premiul XX, 2.000 lei.

Cum îşi vor petrece timpul liber participanţii concursului

Sâmbătă 11 Iunie.

La Legaţia Franţei: La ora 20,30 dineu, la ora 22,30 serată.

Duminică 12 Iunie.

Restaurantul Colonade: La ora 20,45 dineu oferit de Ministerul Apărărei Naţionale.

Luni 13 Iunie (repaos).

Sinaia - Braşov, excursie cu automobile.

Marţi 14 Iunie.

Legaţia Poloniei: La ora 22 recepţie.

Miercuri 15 Iunie.

Legaţia Italiei: La ora 21 recepţie.

Joi 16 Iunie.

Recepţie oficială la d-l gen. Ilasievici.

Aspecte

Deşi eleganţa nu mai era ca şi în prima zi — în ceiace priveşte domnii veniţi — totuşi atmosfera de mare lux şi mic Paris a fost salvată de multicolorele toalete ale doamnelor. Şi cu tot cerul albastru şi curcubeul de culori format de toalete, totuşi pentru talentaţii noştri călăreţi a început o ploaie de ghinioane.

Intr'o atmosferă de mare entusiasm al tribunelor şi pe tot atât de mare blazare a confraţilor dela masa presei, primul care abordează parcursul este căpitanul Maxim.

Odată cu primul călăreţ român începe şi hora ghinionului.

In „maxim"-um de viteză, căpitanul Maxim abordează un obstacol şi pe urmă altul, dar când nimeni nu se mai aştepta iată că o bară tremură şi cade.

O primă penalizare şi un debut puţin promiţător ca şansă.

Urmează o serie de călăreţi cari greşesc la obstacole uşoare şi arată o deosebită măestrie la cele grele.

Când lumea exasperase că nu se poate acoperi un parcurs fără greşală, iată că din spirit de contradicţie Căpitanul GONZE — reprezentant al Belgiei — acoperă un parcurs de o precizie rară şi în delirantele urale ale spectatorilor pe catargul victoriilor flutură drapelul belgian.

Alături, un confrate constatând asemănarea dintre stindardul belg şi cel român, pronosticheează că în curând acesta va ceda locul tricolorului nostru.

Nu trece mult şi respectând istoria drapelul german acoperă pe cel belgian căci locotenentul FEGELEIN, trecând peste ceiace erarhia permite a stabilit un timp identic cu al reprezentantului Belgiei.

*

Este ora 5, când acordurile „IMNULUI NAŢIONAL ROMAN" împietresc asistenţa în poziţie de drepţi şi de la volanul unei micuţe maşini coboară sprinten şi surâzător Marele Voevod Mihaiu — speranţa noastră pentru viitor.

Strânge câteva mâini şi sprinten se urcă în tribună nerăbdător să vadă.

Vioiu urmăreşte spectacolul. Il interesează tot. Acolo unde nu ştie cere lămuriri şi cu seriozitatea de totdeauna primeşte salutul concurenţilor şi răspunde tuturor cu multă bunăvoinţă. Augusta prezenţă stimulează pe concurenţi cari caută să efectueze parcursuri mai bune şi mai repezi.

Iată pe bravul CAPITAN ZAHEI abordând în plină viteză obstacol după obstacol, îndemnat de dorul de a produce o mare satisfacţie „COPILLUI" drag unei ţări întregi.

Dar ghinionul face ca un băţ pe care nimeni nu l-a văzut lovit să cadă...

Şi odată cu el şi întristarea cade în inimile tuturor.

Ghinionistul este r ăsplătit cu salve de aplauze.

Din nou Imnul Regal şi viitorul Rege pleacă...

*

Concursul continuă, ghinionul românilor la fel, pe catargul victoriilor fâlfâe drapelul italian, pentru ca intr'un sfârşit să apară şi să rămână până la sfârşit drapelul francez.

Program definitiv

Băneasa-Trap — Ziua VIII-a, Luni 13 Iunie

PR. ORATAVA — Condiţie 18.000 lei

1700 Diadia Lul
1720 Zenit
1740 Extra
1780 Winsome Josedale

PR. CONCURSULUI HIPIC INTERNAŢIONAL — Condiţie 18.000 lei

2120 Jarvis
2140 Centaur, Giuditta
2200 Brebenea
2220 Havana, Gruia
2240 Joppa Hanover

PR. OSMAN—Condiţie—16000 lei

1700 Lin
1720 Măgura, Tais
1740 Sorana, Diadia Lul, Harry Boy
1780 Zenit, Furor
1829 Dor de Ducă

PR. OSLO—Grupa C.—10.500 lei

1700 Sultana, Avanti III, Oborean, Aventurier, Igen

PR. ONYX — H'cap—14.500 lei

1700 Lin
1740 Desiş, Dacia
1760 Măgura, Tais
1780 Elena
1800 Sorana, Va-t-
1820 Dâmb

PR. GENERAL BOTEZ—Record 31.000 lei

2080 Talaz, Pleava
2100 Dorita Mea, Valentio, Brebenea, Havana, Gruia
2120 Blondella, Pai, Amsel
2140 Trixie, Joppa Hanover

PR. FEDERAŢIEI EQUESTRE ROMANE—Handicap—16.000 lei

2100 Tutun
2120 Peter Worthy, Pinkerton, Iubita
2140 Friederike, Igor
2160 Bruma II, Sorvanet, Domnica
2180 Catinca
2220 Ieroşca II, Talaz

PR. ORACUL—Rec.—14.500 lei

2120 Kalifa, Peter Worthy, Durdulia
2140 Livada, Busuioc, Ciclop
2160 Voinţa
2180 Redea
2200 Pock
2240 Havana

PR. OPANEZ — Handicap 14.500 lei

2100 Extra
2120 Avanti III, Dudu Gordon
2140 Baron
2160 Mura II, Bebeoa, Valona, Aventurier, Spic
2200 Livada, Tutun, Busuioc
2220 Kalifa, Peter Worthy, Pinkerton

Mâine la Băneasa

Monte şi partanţi probabili

BANEASA: Ziua XVI-a—Duminică 12 Iunie 1938

PR. CRINILOR — 1600 metri 20.000 lei

Cin'te ţine	64	*Garner*
Răstel	62½	*C. Radu*
Ştefania	60½	*Cucu*
Ghiauroaica	58½	?
Moft	57	*A. Enescu*
Loti	56½	*Vincent*
Licurici	56	*Mullot*
Hoţoaica	52	*Huţuleag*
Lulu	48	*Logofătu*

PR. LA VEDETTE — W.-H'cap 1300 metri — 25.000 lei

Neta	64½	0
Tini	61½	*Cucu*
Korvin	59½	*Dierer*
Vişina	58½	*Ilinca*
Kasandra	58	*A. Enescu*
Mayar	58	*C. Radu*
Ştefania	58	0
Elada	56½	*G. Enescu*
Loti	56	0
Giovani	56	?
Bondar	53	0
Amaranthe	53½	*Vincent*
Aluna	52	*Garner*
Marina	50½	0
Titirez	45	*Logofătu*

PR. COBZAR — 1000 metri 25.000 lei

Ticu	53	*Logofătu*
Povestea	53½	?
Cremene	53½	0
Silfida	53½	0
Pock	55	*Cucu*
Becasse	54½	*Vincent*
Harta	53½	*Huţuleag*
Nae	58	*Horvath*

PREMIUL JOCKEY-CLUBULUI 2300 metri — 250.000 lei

Getta	50	0
Naplom	64	*Ilinca*
Răsfăţat	51½	*Mullot*
Oştean	51½	*Garner*
Aluna	50	0
Miss Rock	50	0
Buburel	60½	*Vincent*
Brancas	54	*Cucu*
Mitsouko III	52½	?
Monette III	52½	0

PR. TRIBUNELOR — 1800 metri 30.000 lei

Rubin	60½	0
Madrigal	57	*Mullot*
Menelik	63½	*C. Radu*
Flor Fina	51	?
Geza	54½	*Cucu*
Li	46½	*Huţuleac*
Foulaubin	57½	*Vincent*
Aleluia	55	0

PR. GHIOCEILOR — 900 metri 40.000 lei

Bravo mă	53½	0
Suliţa	52	?
Cremene	54½	*G. Enescu*
Cosac	53½	*Mullot*
Silfida	52	*Dierer*
Pock	53½	0
Luţica	52	0
Harar	53½	*A. Enescu*

PR. SECUENI — Handicap 2200 metri — 35.000 lei

Danciu	62½	*Ilinca*
Rubin	60	*C. Radu*
Aleluia	58½	*Vincent*
Hop şi eu	56½	*Garner*
Nolcică	51½	*Huţuleac*
Sukoro	50½	*Cucu*
Meşteru Mano	43	0

Dela Direcţia Zootechnică

Cu ocazia concursului hipic internaţional s'au adus la Bucureşti, din fiecare herghelie a ministerului agriculturii şi domeniilor şi anume dela: Bonţida, jud. Cluj, cai Nonius şi Furioso North Star; Mangalia, jud. Constanţa, cai arabi; Rădăuţi (Bucovina), cai arabi şi huţuli; Pădureni, jud. Timiş, cai Nonius-Mare; Ruşeţu, jud. Brăila, cai Gidrani şi Sâmbăta de Jos, jud. Făgăraş cai Lipiţani, câte 15-20 de armăsari şi iepe, cu scopul de a se demonstra publicului străin, care va participa la concursul hipic, ce rase şi varietăţi de cai se cresc la noi în ţară şi la ce desvoltare a ajuns creşterea cailor. Prezentarea se face în atelaje de 2, 4, 5 şi 6 precum şi sub şea. Caii sunt adăpostiţi într'un grajd cort, montat pe terenul Academiei de Inalte Studii Agronomice Bucureşti, în dosul hipodromului Băneasa-trap.

Grajdul se poate vizita la orice oră din zi. Armăsarii şi iepele aduse la Bucureşti se vor prezenta în cadrul concursului hipic internaţional în zilele de 9, 12 şi 15 Iunie cor.

Duminecă, 12 Iunie c., ora 10 dim., se va face o prezentare specială a cailor, pentru publicul amator. Intrarea la această prezentare este liberă.

Jockey-Clubul oferă o masă în cinstea d-lui Christian Weber

Domnul Cristian Weber — despre a cărui sosire în Bucureşti, am vorbit în numărul nostru de eri — este însoţit de d-nii Thierfelder, Maeser, Carl Geiser, Josef Kiermin, directorul Buletinului oficial al congresului internaţional şi d-lor Birmelin, redactor sportiv la Münchener Zeitung.

Cum Jockey Clubul român este membru al acestui congres internaţional, comitetul alergărilor va oferi astăzi în saloanele clubului o masă în onoarea preşedintelui Weber şi a însoţitorilor săi.

Prezenţa d-lui Weber în Bucureşti este un prilej binevenit pentru a se lega şi mai strâns relaţiunile internaţionale intemeiate anul trecut la München între noua organizare internaţională şi Jockey Clubul român.

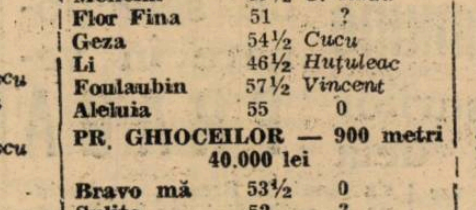

Informaţii

● Eri dimineaţă la ora 11 toate echipele concurente în Concursul internaţional Hipic au depus coroane la mormântul Eroului Necunoscut.

● *Eri seară, la ora 22, a avut loc la Legaţia Germaniei o recepţie a echipelor participante în concursul hipic.*

ATLETISM

GIMNASTICĂ

Ben Johnson este un demn urmaș a lui Jesse Owens

Ben Johnson, pe numele său adevărat Benjamin Washington Johnson s'a afirmat în ultimul timp ca unul din cei mai buni sprinteuri americani.

Cariera studentului american este cu adevărat prodigioasă.

La vârsta de 12 ani el a făcut cunoștința ca cercetaș cu atletismul remarcându-se ca un excelent alergător. Când împlinise 15 ani Ben Johnson a câștigat 100 yardzi în 10 s.

In anul 1932 la vârsta de 17 ani a reușit formidabila performanță de 21 s. 3 pe 200 metri.

In anul următor, la un concurs pe teren acoperit a stabilit un nou record mondial pe 60 yarzi în 6 s. 1, iar în sezonul de vară când avea 18 ani Johnson a parcurs 100 yardzi în 9 s. 6.

In anii următori, Johnson s'a impus printre cei mai buni sprinteuri americani atingând apogeul formei în cursul ultimului sezon de iarnă, când a câștigat toate probele de viteză.

Dela Academia Națională de Educație Fizică

„Academia Națională de Educație Fizică organizează în luna Iulie a. c. la Eforie (Constanța) un curs de complectare pentru profesorii și profesoarele de educație fizică.

Cursul se va deschide în ziua de Luni 1 Iulie și durează până în ziua de 30 Iulie a. c.

Cererile de admitere la acest curs, cu adresa exactă, se vor adresa la A. N. E. F. str. Maior Ene Nr. 12 până la 20 Iunie etc.".

Cele mai bune rezultate germane

Deși la începutul sezonului, statisticianii atletismului german au și început să întocmească clasamente. Iată cele mai bune performanțe stabilite în acest an în Germania:

100 m: Leichum 10 s 7.
200 m.: Huth 21 s. 9.
400 m: Linhoff 48 s. 4.
800 m: Harbig 1 m 54 s. 6.
1500 m: Stadler 4 m 0 s. 6.
5000 m: Muschik 15 m. 15 s. 6.
10 km: Syring 31 m. 56 s.
110 m garduri: Pollmanns 15. 7.
200 m garduri: Kumpanann 25 s.
400 m garduri: Stocklie 56 s.
înălțime: Haag 1 m. 94.
prăjină: Sutter 4 m.
lungime: Long 7 m. 10.
triplu salt: Kotraschek 14 m. 38.
disc: Schroeder 49 m. 32.
greutate: Wollke 15 m. 60.
suliță: Stock 69 m. 36.
ciocan: Blask 55 m. 80.

De pe pistă

Belgianul Mostert, înainte de a pleca în St. Unite, a alergat două curse: una de 800 m. și alta de 1.500 m.

Prima a acoperit-o în 1 m. 55 s. 8, iar secunda în 4 m. 10 s. 8.

*

Lehne (Norvegia) a acoperit 800 m. în 1 m. 54 s. 8/0, iar Thoresen a aruncat greutatea 15 m. 03.

*

La ultimul meeting ținut la Manila (Filipine) s'au înregistrat următoarele rezultate mai bune:

400 m. garduri: *Wert 54 s. 4.*
100 m. garduri: *Bansale 15 s. 3.*
Înălțime: *Soliva 1 m. 92.*
100 m.: *Bunag 10 s. 9.*

O ultimă reuniune de selecționare în vederea concursurilor internaționale dela PRAGA

Intre 30 Iunie și 3 Iulie vor avea loc la Praga mari concursuri internaționale de gimnastică la cari vor participa echipele reprezentative ale mai tuturor țărilor din Europa.

România nu va lipsi dela această impunătoare manifestație care va strânge în capitala Cehoslovaciei mii de gimnastici din toate colțurile bătrânului continent.

Pentruca pavilionul României să fie cât mai demn reprezentat în această competițiune, în zilele de 30 Aprilie și 1 Mai s'a făcut, la Brașov, o selecțiune de aptitudini, iar în zilele de 12 și 13 Iunie se va organiza, la Reșița, un ultim concurs de selecționare.

Vor participa la acest concurs reprezentanți ai orașelor Reșița, Cluj, Arad și Tg. Mureș, și secția feminină a grupărei U. D. R. din Reșița.

Juriul concursului va fi format din d-nii: profesor Teodor Georgescu, președinte și Cezar Th. Pascu, dr. O. Chetan și P. Tănăsescu, membri.

VOLLEY BASKET-BALL

După cel de al doilea antrenament al „selecționaților"

Eri după amiază, pe terenul Sportul Studențesc, s'a desfășurat al doilea antrenament al jucătorilor selecționați pentru echipa națională.

Antrenamentul s'a desfășurat subt directa supraveghere a d. Dutescu, președintele F. R. B. V.-ului și a d. Manișoreanu, membru al comisiei de selecție.

Dintre jucătorii chemați, au lipsit de data asta Paul Pârvulescu și Prunescu.

In schimb au luat parte la antrenament și un număr de jucători neselecționați cum au fost Popescu Colibași, Hariton și Belitoreanu.

S'au jucat trei times-uri a 10 minute între „selecționați" și un times între Sportul Studențesc și Telefon Club.

Au evoluat următoarele formații:

A: Ema Dumitrescu, Riegler, Sădeanu, Alexandrescu, Bălteanu.

B: Andronache, Teodorescu, Rădulescu, Herold, Petrescu.

Echipa B a învins cu 14 la 13.

In al doilea time au jucat următoarele echipe:

A: Ema Dumitrescu, Riegler, Sădeanu, Alexandrescu, Bălteanu.

B: Colibași, Teodorescu, Hariton, Herold (Rădulescu) Petrescu.

Echipa A a învins cu 14 la 8.

Time-ul al treilea a pus față în față următoarele echipe:

A: Belitoreanu, Riegler, Herold, Sădeanu, Bălteanu.

B: Andronache, Ema Dumitrescu, Rădulescu, Alexandrescu, Petrescu.

Echipa B. a învins cu 14 la 9.

Ultimele 10 minute s'a jucat între Sportul Studențesc și Telefon Club.

Echipele s'au prezentat astfel:

S.S: Belitoreanu, Riegler, Sădeanu, Alexandrescu, Bălteanu.

T. C.: Colibași, Teodorescu, Hariton, Herold, Petrescu.

S. S. a învins cu 12 la 9 deși în majoritatea timpului a fost dominat.

CONSTATARI

Deși s'a jucat prea puțin într'o anumită formație, s'au putut face constatări destul de edificatorii.

Astfel, s'a observat că la apărare nu se pot folosi două linii în nici un caz și că cel mult numai un fundaș poate să fie schimbat în caz de oboseală.

Toate acestea din cauză că nu se pot găsi decât trei fundași care se pot înțelege între ei și care într'adevăr pricep jocul. Aceștia sunt: Ema Dumitrescu, Riegler și Andronache.

Prima linie de înaintare rămâne fără discuție cea a Sportului Studențesc care a dovedit că posedă cea mai mare omogenitate.

Linia doua însă nu se poate forma în nici un caz din jucătorii rămași care au evoluat astăzi.

Deaceia mai trebuesc văzuți Pârvulescu și Prunescu.

După jocul de astăzi este însă necesar un antrenament numai într'o singură formație spre a suda cât mai mult legătura dintre jucători.

CUM S'AU COMPORTAT JUCATORII

APARAREA: *Ema Dumitrescu,* a jucat astăzi excelent și este cel mai indicat pentru postul de fundaș dreapta. A dovedit că în fața unui adversar tehnic este singurul care poate susține apărarea. Deasemenea conduce înaintarea cu o măestrie rară.

Asta s'a văzut în time-ul al treilea când în coaliție cu o înaintare care a jucat pentru prima oară împreună, a făcut un joc care a anulat complet apărarea Sportului Studențesc

Dudu Riegler mai puțin bine ca în primul antrenament, a dovedit însă din nou că nu are contracandidat.

A format cu Ema Dumitrescu un zid greu de trecut deși necunoscătorilor le-a făcut impresia că lasă fundul prea liber

Bălteanu, a dovedit din nou că este cel mai bun înaintaș. Aceasta ajunge pentru a arăta că nu poate lipsi din echipă

Alexandrescu, deși se mai resimte după lovitura de Duminică, a demonstrat un joc frumos și tehnic care îi asigură astfel locul.

Sădeanu, deasemenea bun, are coș și se înțelege bine cu oricine joacă. Are și el locul asigurat cu prisosință.

Andronache, bun. Nu poate lipsi din a doua linie a apărării (dacă se formează). In caz contrar este cel mai indicat pentru schimb.

Teodorescu a jucat bine, dar a fost întrecut de ceilalți fundași amintiți.

Herold, nu pricepe încă destul jocul. Fizicul îl avantajează însă îndeajuns pentru a-i rezerva un loc în echipă.

Petrescu a arătat că nu poate lipsi din a doua linie de înaintare, având un joc frumos și muncind mult.

Rădulescu, mai bun ca la antrenamentul trecut, dar nu posedă încă tehnica necesară pentru ai face un loc.

*

După antrenamentul de eri este necesar, după cum am mai spus, un nou antrenament care să pună în față formațiile cele mai indicate pentru partida probabilă la 16 Iunie, și numai după un match complet de 40 minute să se formeze echipa definitivă. Deocamdată se așteaptă răspunsul Ungariei.

Știri și convocări

DACA echipa Braziliei va fi învinsă de Cehoslovacia în matchul de mâine, sud-americanii vor lua primul vapor și se vor duce acasă.

*

HASK, care joacă mâine pentru prima oară la București, a câștigat anul acesta pentru prima oară campionatul Iugoslaviei...

...echpia campioană își va serba anu lacesta jubileul de 35 de ani de activitate...

...antrenorul echipei este Opata, fostul jucător al lui Bocskai.

*

ECHIPA cehă Viktoria Zizkov întreprinde un turneu de o lună în Norvegia.

*

LA SFARȘITUL acestei luni se va decide de către F. A., care țară va fi invitată în Decembrie să joace cu Anglia. Candidatele cele mai serioase sunt: Elveția și Olanda.

*

ECHIPA ENGLEZA NEWCASTLE UNITED a plătit 8000 lire sterline (lei 8 milioane) pentru jucătorul Clitton dela Chesterfield. Acesta a figurat ca rezervă a echipei Angliei în recentul turneu continental.

*

EVERTON și CELTIC s'au calificat pentru finala turneului Expoziției Imperiale dela Glasgow. Everton a învins în semifinale pe Aberdeen cu 3 : 2.

*

BRADFORD a terminat la egalitate (2 : 2) cu Selecționata orașului Copenhaga.

*

MAINE începe în Cehoslovacia turneul de calificare.

Se vor juca următoarele matchuri:

Bata Zlin — Bohemians, Teplitzer F. K. — Sk Liben, Sk Kopisty — Kosice AC.

*

● A. S. RAHOVA—SAGEATA comb. convoacă pentru Duminică 12 crt. orele 6, la sediul grupării Rahova din prelung. Rahovei No. 38 pe următorii jucători: Țâmbă (Camburu) Teiu (Georgescu Gh.) Meroiu Tr., Florescu A. (Cojanu I.) Zamfir, Fane, Nae Nic., Georgescu Fănel, Panait, Petrescu Costache, Cristescu Gh., Brașoveanu R., Roșu și Manea.

Jucătorii de mai sus sunt rugați a veni la ora fixată și cu echipamentul complect (afară de tricou) pentru deplasarea dela Ghimpați.

Suporterii celor 2 grupări care doresc a le însoți se vor adresa astăzi între orele 8-10 seara la sediul echipei Rahova, la d. Ștefan Georgescu.

*

PEBE, secția de foot-ball, în vederea jocului cu Metropola convoacă pentru Duminică 12 Iunie a. c. orele 10.15 pe arena S. T. B. următorii jucători:

Iacobini, Kempf, Ionescu Nicolae, Dobre, Filipescu, Dumtirescu, Trandafir Dumitru, Sterescu, Copaci, Popiceanu, Bibi Iordăchescu, Pitulescu, Ionescu Radu și Săcui.

CICLISM

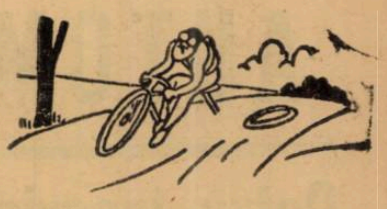

Dela Vadul Crişului la Bucureşti

ADUCAND APĂ MAJESTAŢII SALE REGELUI CAROL II

Impresiile unui concurent

de EMIL IENCEC

„Cursa Restaurației", — la care s'au gândit încă depe iarnă, toți cicliștii, s'au pregătit îndată ce zăpada a lăsat libere șoselele, — a însemnat, ca orice cursă, pentru unii o împlinire a speranțelor, o afirmare iar pentru alții un eșec, mai mult sau mai puțin dureros, — datorat, în parte sau total accidentelor sau comportării lor slabe

Dar.. urmați-ne la Vadul Crișului și înapoi și, veți afla, din cele ce urmează lucruri inedite.

PLECAREA

E în orice plecare, o emoție particulară amestecată cu plăcerea de a evada spre locuri noui, necunoscute, spre alt aer și alte zări, care chiar dacă le-ai cunoscut, revederea îți dă o senzație aparte, frumoasă, și guști necesitatea schimbării, a primenelii aerului, a peisagiului, primeneală care se resfrânge și în interior, asupra sufletului, — făcându-te parcă alt om.

Si, odată mai mult, plecarea cicliștilor la Vadul Crișului, a întărit. faptul de mai sus.

Veseli, exhuberanți, cum nici odată nu i-am văzut, ca niște copii aproape, au sosit în gară cu o oră, două, înaintea plecării trenului și doar mai merseră cu trenul.

Citeai totuși în ochii lor, dincolo de faptul că fuseseră acceptați să participe în cursă, — plăcerea plecării spre meleaguri despre care auziseră că-s frumoase, — și că au intrat în istorie prin popasul regal, petrecut cu opt ani în urmă, la începutul lui Iunie, când însetat și venind pe calea văzduhului, M. Sa Regele Carol II s'a răcorit bând din ulciorul cu apă adus de femeia Maria Modura.

Evenimentul la care participau băeții lua proporții considerabile pentru ei, — așl sau nu, — emoția punând deplină stăpânire pe grupul de 46 alergători prezenți în Gara de Nord, Sâmbătă seară.

ASISTENŢA

Să nu credeți că numai sosirea dela Vadul Crișului a prezentat interes.

Dimpotrivă.

Si plecarea a însemnat un eveniment.

Federalii au fost reprezentați prin d-nii căp. Zamfiropol, inimos și tot mărunțel, și Mișu Antonescu, ex-campion de viteză, preocupați cu predarea „mașinilor".

Apoi soțiile alergătorilor, prieteni, rude și... delegația mahalalei (pardon, cartierului) respective, suporterii grijulii, printre care d-nii Pessi, dând ultimele sfaturi de tactică, Jugaru, și d-nele Hapciuc, Vișan și Georgescu, aducând obișnuitele flori „melodramatice" ale plecării... și apoi... rămânând pe peron, întovărășite de eterna batistă fluturată și dusă după aceea, discret, spre colțul genelor.

— Au plecat... trenul s'a pierdut prin întuneric, lampioane și sumedenia de linii lucitoare, încrucișate.

IN TREN

E ora 11 noaptea.

Trenul nu mai are mult până la Ploești și nici gând să doarmă cineva. Sgomot, vorbărie, în toate compartimentele...

Celebrul „Moș" Cantili și eternul său rival încărunțitul Boroneață s'au instalat comod, singuri, într'un compartiment, au încuiat ușa și au tras perdeaua. Totuși printr'un colțuleț rămas liber i-am... iscodit. „Moș Cantili" cerceta de zor mersul trenurilor și al autobuzelor, făcea calcule și dădea

nemulțumit din cap.

Probabil să nu-i convenea ora plecărilor sau nu avea tren potrivit pe tot parcursul.

Intr'un târziu au adormit amândoi... „prietenii", visând, desigur, cum să scape unul de altul, căci anunțaseră un „deal" năprasnic (susțineau ei) din care, până la Alba-Iulia, Boroneață a eșit învins.

Dar... au sosit amândoi, târziu, tocmai sub seară, când ceilalți se pregăteau de cină, înregistrând o întârziere de numai 6 ore.

In „cartierul" „acsiștilor", Tudor Sava e într'o vervă uluitoare...

Probabil că s'a resimțit mult căci — a doua zi —, a sosit după închiderea controlului la Alba.

„Principiștii" au fost mai în formă... Au venit „bine dispuși".

Câțiva prieteni îi conduseseră la gară și până la la o bodegă din apropiere, cu câțiva țapi (după „forma" pe care o arătau băeții, trebue că au fost cam mulți acei țapi), — fapt care a determinat pe Cr. Teodorescu și Norhadian să dea spectacol gratuit, de... saltimbanci ocazionali, lăsând o impresie urâtă persoanelor străine de caravană.

D. Pessi ne-a promis că-i va muștrului. Așteptăm...

Târziu după miezul nopții gălăgia s'a mai temperat, cei „bine dispuși" au adormit buștean, luminile s'au stins, și numai țăcănitul ritmic al acceleratului se auzea gonind, pe undeva, la vale în spre Brașov...

VADUL CRIȘULUI

Pitit sub poalele Bihorului la gura defileului, de unde iese Crișul repede lărgindu-se și udând câmpia ce se întinde cât cuprinzi cu ochii, — satul Vadul Crișului își ducea până acum opt ani viața sa tihnită, de patriarhală comună, pierdută pe harta țării.

I-a fost dat însă acestui sat ca, îndeplinind porunca istoriei, să fie primul așezământ românesc care, prin femeia cu ulciorul, să întâmpine întoarcerea în țară a Suveranului.

De atunci, — dela 6 Iunie 1930, — Vadul Crișului a eșit subit din anonimat, devenind o localitate istorică, astăzi cu numele Vadul Carol al II-lea, — **retrăind în fiecare an, măreția momentului de acum opt ani.**

Și anul acesta Vadul Crișului a fost în sărbătoare, odată cu întreaga țară.

PRIMIREA LA VADUL CRIȘULUI

De mai bine de un ceas trenul șerpuia pe valea unei ape, strecurându-se pe lângă pereți mulți, stâncoși, abrupți, — oferind ochiului, la fiece nouă cotitură, alte tablouri, alte peisagii.

Era către ora prânzului. Ciucea rămâsese de mult în urmă și trenul începea să-și încetineze iarăși mersul.

De sus, dintre stânci, niște țipete ne atrag atenția. Ridicăm ochii într'acolo: pe marginea unei balustrade, alături de o impunătoare cădere, la câțiva pași de o grotă, în fața unui restaurant cabană, fâlfâe batiste, câteva tricouri își fac apariția salutându-ne.

Sunt cicliștii veniți mai de timpuriu pentru aclimatizare. Trenul a intrat într'un tunel, a eșit și 3 km. mai încolo a stopat:

Gara Vadul Crișului.

In față, strânsă o lume imensă.

Un platou de premilitari, câteva școli de fete și băeți în costum de sărbătoare, în frunte cu oficialitățile respective, înconjurați de întreg satul în STRAE de Duminică, au eșit în întâmpinarea noastră, cântând Imnul regal și frumoase cântece locale.

Au fost adevărate momente de înălțare sufletească.

Dintre notabilități au eșit în întâmpinarea noastră d-nii: Nicolae Avram, secretarul prefecturii Bihor, dr. Ion Popp, prim pretor, dr. Victor Ille cu d-na, notarii Balog și Vasile Pop, d-na Elena Jienescu, directoarea școlii din Șumcuieni, cu elevele, șeful gării, slt. Ursu, comandantul premilitarilor și alții, — foarte ospitalieri și entuziaști.

IN INIMA MUNȚILOR, IN AJUNUL STARTULUI

După simțitele cuvântări și răspunsurile respective și după fotografiile de rigoare, ne-am îndreptat spre locul de unde fuseserăm salutați.

Găsim aci pe brăilenii sosiți cu o zi mai înainte.

Mormocea lungit pe o bancă, privește spre vârful culmilor, pe care soarele mai aruncă o uitătură, înainte de culcare.

Mormocea are ochii întunecați ușor.

Chestionându-l ne răspunde, cu un zâmbet amar în colțul buzelor: e indispus. A suferit o violentă deranjare stomacală, completând moralul scăzut în urma unor chestiuni de acasă.

Restul brăilenilor, cei doi Popârlani (Alexandru și Teodor) sunt bine dispuși ca și grăsunul Munteanu.

Echipa „Metropola" a venit și ea cu o zi mai devreme, cu o camionetă și cpt.

Aslan își „cocolește" cu grije paternă noua speranță Pantazescu, fapt care-l face pe „bătrânul" Țapu să strâmbe puțin din nas.

Intr'o cameră Gogan stă sub plapumă și cu o mână ține ghidonul bicicletei.

Are, în plus, ușa camerii încuiată.

Bietul severinean e pățit.

Anul trecut un „binevoitor" i-a înțepat cauciucurile în 8 locuri și a stat sărmanul oltean toată noaptea să „cârpească". Acum, prudent s'a culcat cu... bicicleta.

In schimb, se aud câteva cuvinte cam „tari", dintr'o cameră de etaj. Tudose și Hrenciuc pomenesc ceva din calendare. Au găsit cauciucurile înțepate.

Și completează, consolându-se: „ia uite dom'le, le e frică de noi".

Pe o bancă rustică retras sub niște fagi Niculici înmulțește, adună, scade, iar înmulțește, iar adună, împarte și clatină nemulțumit din cap.

Trag cu ochiul: face calcule pentru aflarea „călcăturii" potrivite. Pe „pușliul" acesta l-a preocupat întotdeauna aflarea „pasului" nimerit într'o cursă și niciodată n'a dat greș.

Timko, venit de două zile, are bicicleta în cui, și e acum la bucătărie, se alimentează, „șuetând" cu șefa bucătară, pe limba lui Arpad.

Intre timp câțiva băeți în frunte cu Hapciuc s'au dus să viziteze grota iar Traian Constantin, care s'a antrenat o săptămână, în regiunea aceasta a consumat o tonă de picături de Davilla pentru astâmpărarea unor crampe stomacale provocate de apa prea rece de aci.

Hangiul deși nu știe unde-i mai stă capul, (are de preparat masa pentru 80 persoane) e totuși fericit și — îmi traduce Timko, — spune că nu s'ar supăra să aibă măcar o dată pe lună asemenea afluență.

Modest, hangiul — nimic de spus.

Toată lumea s'a instalat în camere, „doftorul" de biciclete Herescu a făcut câteva prime intervenții, și acum s'a sunat cina.

Ca și la prânz, în capul mesii au luat loc oficialitățile locale.

Au sosit și restul oficialilor cursei, și câțiva confrați, cu mașinile, frânți de oboseala drumului.

Au picat tocmai la timpul cina, care pentru cei care n'aveau să alerge a doua zi, s'a prelungit în acordurile unui pretins jazz local, dar amuzant, — băeții ducându-se la culcare, către ora 9, urmați de melodia unor tango-uri scoase dela naftalină și intercalate cu câteva „of, of",-uri și arii naționale cu care „orchestranții" se acomodau de minune.

Aer curat, tare și o liniște grea tăiată în răstimpuri de uruitul vreunui tren care jos, în vale, pe malul Crișului, se strecoară, pe lângă pereții stâncoși, în spre Cluj sau Oradea.

In ținutul acesta măreț în care simți par'că cum o forță deasupra omenescului a făcut să se petreacă momentul istoric, — cele câteva ore savurate de cicliști, în preajma plecării i-au schimbat, făcându-le mult bine, înviorându-i după oboseala a 15 ore de mers în țăcănitul trenului.

N'a trecut nici o oră după cină și aproape întreg restaurantul era învăluit în întuneric ca și valea Bihorului, în care se aude tare, răspicat santinela de la gura tunelului, glăsuind: „Stai".

La restaurantul - cabană, într'o singură cameră mai e lumină: oficialii asistați de presă pregătesc ultimele puncte ale programului de a doua zi.

Apoi s'a stins și lumina asta... și păcura nopții a pus stăpânire pe întreaga clădire în care aproape 60 de cicliști se luptă, cu emoția premergătoare cursei, să adoarmă.

Intreaga vale e învăluită în întunerec și liniște.

Doar plescăitul căderii de apă se aude unindu-se cu apa Crișului care urmându-și destinul de milenii își vede, nestingherită și fără păsare de drum...

AUTOMOBILISM

Patru înscrieri telegrafice în „Marele Premiu al Bucureștilor"

Și-au înaintat adeziunea doi motocicliști și doi automobiliști unguri

Joi seara, după închiderea înscrierilor cu taxă simplă dar purtând data poștei conformă cu regulamentul, s'a primit la sediul „Grupului Sportiv Motor" o telegramă expediată din Budapesta de Automobil Clubul Maghiar.

Telegrama avea următorul conținut:

Angajăm pe: Fr. Wiesengrund, Alfa Romeo sport 2.600, St. Nadossya, Alfa Romeo 2900 cmc., A. Kosma, B. M. W. 500 cmc, A. Dolny, B. M. W. 500 cmc.

DOI AUTOMOBILIȘTI ȘI DOI MOTOCICLIȘTI

Din telegrama de mai sus rezultă că Automobil Clubul Ungar înscrie pentru cursa dela 19 Iunie, doi motocicliști și doi automobiliști.

ING. ALEXANDRU FRIM

Tot Joi seara târziu, „Grupul Sportiv Motor" a primit adeziunea ing. Alexandru Frim, fost campion mondial de bobsleigh și actualmente unul dintre cei mai compleți sportivi ai noștri.

Ing. Al. Frim nu a anunțat cu ce mașină va concura.

ȘI DOI ANONIMI

Pe deasupra s'au mai primit două înscrieri, dar semnatarii lor, țin să se ascundă sub anonimat. Se pare însă că sunt doi emeriți mânuitori ai volanului.

Ciclism

Antonie Magne, Speicher și Archambaud invitați în Italia

Roma, 10. — **„Gazetta dello Sport" va organiza Joi 16 Iunie, la Campione, un cirterium ciclist care poate fi numit un „criterium de excelență" căci n'au fost invitați decât 14 concurenți printre cari 5 italieni (Olmo, Bartali, Guerra, Favalli și Bini), 4 elvețieni (Litschi, Amberg, Zimmermann, și Buchwalder), 3 francezi (Archamband, Sreicher și Magne) și 2 belgieni (Meulemberg și Kaers).**

Pentru turul Franței

Mai trebuesc 13 ciclisti,

ca să se poată alcătui cele patru echipe

Mai rămâne 13 francezi pentru a completa cele 3 echipe naționale în Turul Franței.

După cursa Paris-Saint Etienne iată ordinea de preferință a candidaților: 1. Goasmat, 2. Tanneveau, 3. Louviat, 4. Speicher, 5. Thiétard, 6. Archamband, 7. Mithouard, 8. Cloarec. (Dor Gallieu?).

După cum se vede, selecționeurul nu are decât greutatea alegerii pentru a recruta pe participanți.

El poate să dea echipei naționale un excelent „cățărător" reținând pe Goasmat.

Dar este foarte greu să desemneze un „sprinter" pentrucă atât Mae cât și Le Grevès s'au comportat la fel de șters amândoui.

Cursa București-Brașov-București a fost amânată

La data de 19 Iunie urma să se desfășoare în regia grupărei cicliste „Principele Nicolae", într'o singură zi și fără etapă, cursa ciclistă București — Brașov—București.

Dar fiind că la data de mai sus sunt programate două spectacole importante — meeting-ul aerian și „Marele Premiu al Bucureștilor" — gruparea organizatoare a decis amânarea cursei, cu o săptămână.

ȘTIRI

Fostul campion mondial mijlociu Teddy Yarosz a fost învins la puncte, într'un match disputat la Washington, de George Abrams.

*

Profesionistul Constantin Dumitrescu se antrenează la „Central" și găsindu-se în formă bună vrea să-și facă reintrarea alături de orice „pană".

*

Sibiu, 10 (Prin telefon). — **Duminică va avea loc la strandul din localitate un concurs de înot, cuprinzând toate probele prescrise și va fi rezervat numai înnotătorilor sibieni.**

In cadrul acestui concurs se vor disputa și două matchuri de polo între:

Șoimii—S. G. S. juniori și
Șoimii—S. G. S. seniori.

*

● Duminică 12 Iunie a. c. va avea loc la Ghimpați județul Vlașca pe terenul C. A. M., o mare manifestație sportivă cu concursul echipelor de football: Șoimii Munteniei—Ghimpați și combinata A. S. Rahova-București.

Programul se compune din 2 matchuri între rezervele (deschidere) și primele echipe ale susziselor cluburi.

*

TEMPLE — un talentat junior al Ungariei — va participa la campionatele internaționale ale României, scrie Nemzeti Sport sosit eri în Capitală.

Asbóth și Straub nu pot face deplasarea din cauza inconvenienței datei.

*

TILDEN III, — nepotul faimosului Tilden — pare să nu facă cinste familiei.

In primul tur al campionatului de tennis dela Beckenham (U. S. A.) a fost învins de sudafricanul Kitson cu 7:5, 3:6, 10:8, după ce în ultimul set la 5:3 a avut două match-balluri.

*

SHARPE a câștigat turneul dela Weybridge, învingând în finală pe scoțianul McPhail cu 8:6, 6:2.

*

MATCHUL de tennis dintre echipele femenine ale Angliei și Australiei a revenit Angliei cu 7:1! Matchul s'a disputat la Manchester.

*

15.000 de fr. fr. (lei 75.000) plătește lunar federație jugoslavă de tennis antrenorului francez Visseault, pentrucă se ocupă cu jucătorii jugoslavi. Rezultatul s'a văzut: vecinii noștri au fost eroii campionatelor internaționale ale Franței. Dintre cei 4 semifinaliști, doi au fost jugoslavi Puncec și Pallada!

BOX

Polițiștii au opinat că Benny Lynch nu știe să conducă!

Londra, 10. — **Campionul lumei de categorie muscă, Benny Lynch care trebuie să întâlnească la 29 Iunie crt., pe Jackie Jurich pentru titlu a fost arestat astăseară la Greffnock în Scoția în condițiuni cari nu sunt lipsite de interes pentru cercurile pugilistice unde zvonul s'a întins ca o dără de praf...**

Benny Lynch se găsea într'un autobuz în care se aflau și doi polițiști.

La un moment dat ei au intervenit și au arestat pe boxeur. Condus la comisariat, i s'a dresat un proces verbal pentru delict la codul.. circulației!?

Sport Școlar

ZIUA SPORTURILOR LA BACAU

Bacău, 8. — In cadrul „Zilei sporturilor" au avut loc pe stadionul „Principele Mihai" o serie de manifestări sportive al căror rezultat este următorul:

Wolley-Ball: Sc. Militară of. rezervă învinge A. S. Letea cu: 15—4; 12—15; 15—11. Un match în care militarii s'au dovedit superiori.

Tracțiune: Liceul industrial cu elemente mai slabe dar mai oțelite, a reușit să tragă masivii școlii normale.

Ciclism: La 10 ture de pistă, cei 15 concurenți s'au clasat astfel: 1) Lipinschi II) Uricaru III) Intzu.

Foot-Ball: Stadiul C. F. R. în mare formă surclasează echipa Sc. Militară Of. Rez. cu 13-2 (8-1). Au marcat: Savin 6, Ionescu 4, Condopol 3, Chibrit 1 (St. C. F. R.) și Grindei și Mustafac (Sc. Of.).

LA GIURGIU

Giurgiu, 10. — In cadrul zilei de 8 Iunie au avut loc pe terenul fabricei de zahăr „Danubiana" mai multe întreceri sportive între străjerii stolurilor din localitate.

In fața unei numeroase asistențe, s'au disputat următoarele probe:

Wolley-Ball. — Liceul „Ion Maiorescu"-Lic. „Comercial" 15-12, 15-4.

In primul set „Comerțul" a fost periculos pentru liceu, dar în cel secund nici nu a mai contat.

S'au evidențiat dela învingători: Segărceanu Ionel, Nicolau Dinu și Andrei C-tin, iar dela învnși Bârzu. Arbitrajul d-lui Ion Mateescu, bun.

80 m. plat. A fost o luptă foarte strânsă. (Proba a fost câștigată de Buzatu (L. I. M.) urmat de Bârzu (L. C.) și Narinescu (L. I. M.)

Hand-Ball. L. I. M.-L. C. 4-1 (3-1).

L. C. începe într'un tempo viu care derutează oarecum L. I. M. Bârzu reușește în minutul 10 să marcheze un goal.

Liceul nu descurajează și ia conducerea, reușind să egaleze și să-și asigure superioritatea prin goalurile marcate de Georgescu (m. 16), Segărceanu (m. 21), Mihail (m. 35); iar după pauză tot Georgescu în m.18.

S'au remarcat dela L. I. M., Georgescu, Segărceanu I., Nicolau Dinu și Marinescu V., iar dela L. C Teașcă și Bârzu D. Arbitrajul d-lui Ap. Buzatu, bun.

L. I. M. a jucat în următoarea formație:

Marinescu V., Nicolau Cornel, Petre Petre, Petrovici, Nicolau Dinu, Gopți, Cristea, Mihail, Andrei, Segărceanu și Georgescu.

LICEUL MOISE NICOARA CL. V — ȘCOALA NORMALA CL. V 4-2 (1-2)

Arad, 10. — In cadrul săptămânii străjerilor cl. V a liceului Moise Nicoară și cl. V a Școalei Normale din localitate, s'au întâlnit într'un match de foot-ball. care a revenit liceenilor cu 4-2 (1-2).

Echipele au alinia d-lui prof. Stan Laurențiu, următoarele formații:

Liceul Moise Nicoară: Papp, Dioszilaghi, Schiff, Caracioni, Cerkess, Brasch, Popa, Löbl, Petroi, Mihăilescu, Maghyar.

Școala Normală: Popa, Morița, Simon Dracea, Brătoianu, Ciordariu, Ciorăscu, Streja, Luca, Weisberger, David.

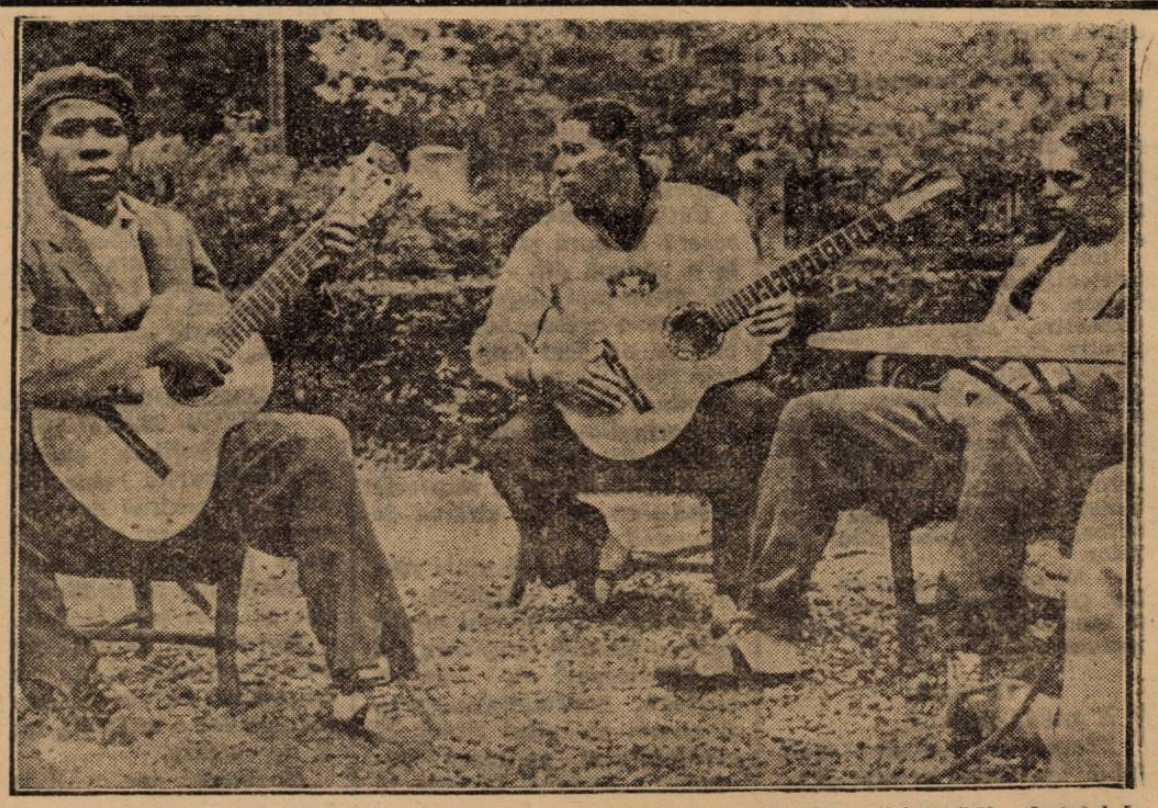

După matchul cu Polonia, jucătorii Braziliei se odihnesc... făcând muzică în grădina hotelului unde sunt încartiruiți. Leonidas, eroul matchului de Duminica trecută, se lasă admirat

A DOUA REUNIUNE INTERNAȚIONALA DE BOX A ANULUI

VALENTIN ANGELMAN, HUAT ŞI MOREJON

VOR PRIMI ASALTUL SPERANȚELOR ROMANEȘTI

Panaitescu, Gorun şi Ilie Petrescu

In lipsa lui Mico, Lucian Popescu va întâlni pe Dumitru Iordănescu pentru campionatul național al categoriei ușoară. Reuniunea are loc astă seară, pe arena Venus, începând dela ora 21

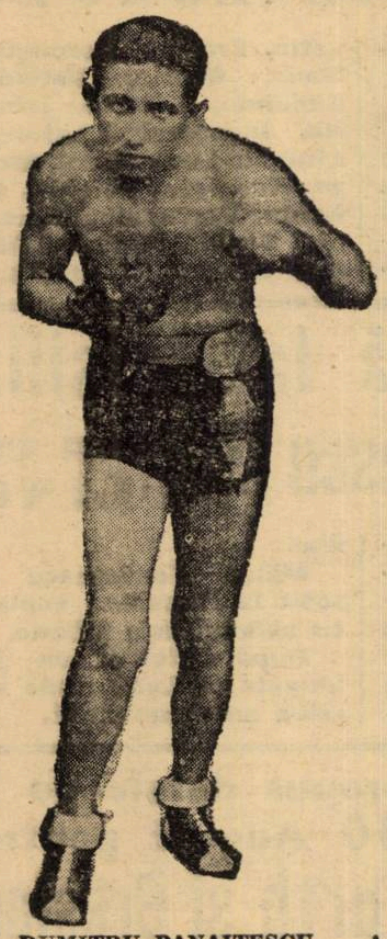

DUMITRU PANAITESCU

O nouă reuniune internațională de box se va desfășura astăseară, cu începere dela ora 9, pe arena Venus.

Ca și precedenta întrunire, gala de astăzi făgăduește să contribue în largă măsură la reintronarea în drepturi a celui mai complet sport și să confirme marele merit pe care edilii Capitalei îl au în această bine venită redresare.

Repurtând succesul necesitat de împrejurări, reuniunea în cursul căreia Toma Aurel, a redevenit campion al Europei, a asigurat continuitatea în activitate, demonstrând în mod vădit că programul este cel care își spune totdeauna cuvântul.

O reuniune recomandată de numele celor cari participă la ea, nu se poate solda decât cu succes.

Atâta vreme cât pe programul reuniunilor vor figura numai oameni cu reputație definitiv stabilită nu este niciun pericol de insucces.

Dacă însă promotorii nu se gândesc să ofere un spectacol de calitate, furându-și în acest fel căciula, boxul nu va avea decât de pierdut și organizatorii la fel.

Din fericire, sportivii municipiului București au fost animați de idei sănătoase și, în consecință, succesul lor nu este decât corolar al activității depuse în serviciul sportului.

Cei 15.000 spectatori cari au vizionat matchurile primei reuniuni au fost pe deplin satisfăcuți de calitatea boxului difuzat de participanți și nu vor ezita să consimtă la sacrificii, ori de câte ori o reuniune va purta pecetea seriozității și a unei perfecte organizări.

TREI STRAINI DE NECONTESTATĂ VALOARE

Astăseară, municipiul Capitalei va îmbogăți atracțiile organizate în cadrul „Lunei Bucureștilor" cu reuniunea pugilistică de mari proporții ce se va desfășura pe arena Venus.

La această reuniune al cărui program a fost alcătuit cu multă pricepere și îngrijire vor participa trei boxeuri străini de necontestată valoare.

Sunt oameni cu forma verificată, capabili, oricând, să electrizeze asistența printr'un box clar, corect și eficace.

Vom prezenta, pe scurt, pe fiecare.

VALENTIN ANGELMANN

Fost campion mondial I. B. U. la categorie muscă, francezul Valentin Angelmann deține actualmente titlul de campion continental, fiind în același timp, challenger-ul lui Benny Lynch, campionul lumii.

In vârstă de 28 ani, Angelmann boxează ca profesionist din 1929, susținând până în prezent 107 matchuri și repurtând 77 victorii, 8 matchuri nule și 22 înfrângeri completează un palmares care strălucește în mod deosebit.

EUGENE HAUT

Poreclit „pisica-tigru" pentru faimoasele lui destinderi și intervenții feline, Eugen Huat, fost campion al Europei la categoria cocoș și învingător, înainte de limită, al lui Lucian Popescu, numără 31 ani.

Boxează ca profesionist de 11 ani și a susținut în carieră, aproape 150 matchuri. A repurtat numeroase victorii prin k. o. și deține decizii asupra unor oameni cu reputație.

Boxul desfășurat de Eugen Huat a făcut înconjurul Pământului, căci nu trebuie neglijat faptul că francezul a colindat întreg pământul: din Paris a plecat spre New-York, Chicago și San Francisco, pentruca după 2 ani să ia drumul Extremului Orient prin China, Japonia și Insulele Filipine.

Peste tot a boxat și peste tot a fost aplaudat pentru boxul lui frumos.

CHEO MOREJON

Cubanul Cheo Morejon numai are nevoe de recomandație întrucât s'a prezentat singur făcând zile grele lui Moți Spakov. Și este foarte probabil că, de rândul acesta, odihnit și cu antrenamentul la punct, Morejon se va întrece pe sine.

CAMPIONUL RAMÂNIEI LA CATEGORIA UȘOARA ÎȘI PUNE TITLUL ÎN JOC

Jose Mico nu a venit. Dificultăți la trecerea frontierii franceze l-au obligat să nu mai facă deplasarea, astfel că programul ar fi rămas descomplectat, dacă organizatorii nu ar fi pus pe picioare un alt match de aceiași importanță și anume, Campionatul României la categoria ușoară între Lucian Popescu, recent cuceritor al titlului, și Dumitru Iordănescu, revelația pugilistică a actualului sezon.

CHEO MOREJON

Matcul acesta va fi poate cel mai frumos al serii. Trebuie să menționăm că de aproape 2 ani D. Iordănescu aleargă pela toți organizatorii pentru ca să se perfecteze un match între el și Lucian Popescu.

Visul i s'a realizat; matchul s'a încheiat. Acum să vedem ce este în stare Dumitru Iordănescu să realizeze într'un match în care nu are nimic de pierdut, ci totul de câștigat.

ILIE PETRESCU-CHEO MORJEON

Campionul României la categoria grea, Ilie Petrescu, reintră după o absență de două luni. Nu a mai apărut în public

EUG. HUAT

dela 9 Aprilie când, învingând la puncte pe Vasile Șerbănescu, a cucerit titlul pe care îl deține.

Deci nu a mai fost programat, campionul având mai multe proecte pentru străinătate nu și-a întrerupt deloc antrenamentul și se găsește în perfectă formă.

Astăseară va înfrunta pe Cheo Morejon care acum 8 zile a rezistat foarte frumos lui Moți Spacow, comportându-se mai bine decât am fi putut crede.

Prevedem un match frumos și strâns pe care Ilie Petrescu are șanse să-l câștige la puncte.

PRIMUL MATCH INTERNAȚIONAL

Primul match internațional al reuniunei coincide cu debutul la noi al francezului Eugene Huat pe care compatrioții săi l-au botezat plastic: „pisica-tigru".

Fostul campion al Europei la categoria cocoș va înfrunta astăseară pe fostul deținător al titlului României la aceiași categorie, Ion Gorun.

Vor fi puși față în față, doi boxeuri cu posibilități diferite.

Eugene Huat strălucește prin detente și reveniri neașteptate, pe când Ion Gorun se complace într'un box clar cu continutate în acțiune.

Cine va triumfa este greu de spus. Prin simplă impresie vom acorda o mică preferință lui Gorun, întrucât ultima performanță a lui Huat — a pierdut la puncte în fața lui Heruandez — nu este prea recomandabilă.

REINTRAREA LUI VALENTIN ANGELMANN

Sunt aproape 8 ani de atunci. In seara zilei de 18 Octombrie 1930 am făcut cunoștința lui Valentin Angelmann ,pe atunci o mare speranță a boxului francez.

Intâlnea la circul Sidoli pe Lucian Popescu, campionul Europei la categoria muscă.

Deși învins la puncte, Angelmann a lăsat o impresie admirabilă.

Au trecut opt ani și învinsul lui Lucian Popescu a urcat toate treptele celebrității, cucerind la 6 Ianuarie 1936, titlul de campion mondial la categoria muscă, titlu pe care l-a pierdut acum câteva săptămâni, la masa verde.

Astăseară, Angelmann va reapare în fața publicului bucureștean, luptând cu Dumitru Panaitescu, campionul României.

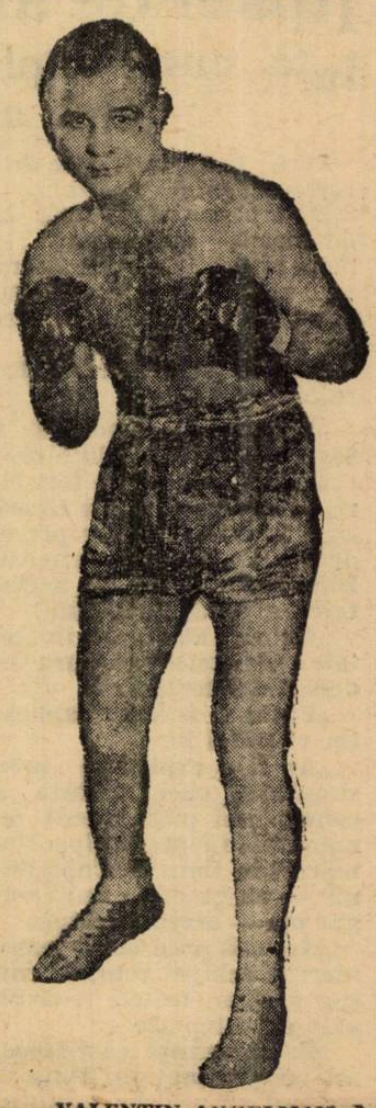

VALENTIN ANGELMAN

La prima vedere s'ar părea că întâlnirea constitue o cursă dinainte fugită. In realitate însă, Panaitescu nu este o victimă sigură a adversarului, căci printr'o linie — îndepărtată este adevărat — șansele combatanților sunt egale.

Dacă ținem seama de rezultatele obținute de Sandu Ion și Valentin Angelmann în fața adversarilor comuni și dacă nu uităm că cu prilejul matchului Sandu Ion-Panaitescu, ultimul și-a dominat adversarul, ajungem la concluzia că matchul Angelmann-Panaitescu se va termina la egalitate.

Oficialii galei de astă seară

Delegat general d. Const. Aureliu.

Matchul ANGELMAN—PANAITESCU.

Judecători d-nii: I. Stătescu, Al. Aureliu și Ion Ionescu.

Director de luptă: d. Eug. Dumitrescu.

Matchul HUAT—GORUN

Judecători d-nii: Ilie Stătescu, Al. Antoniu și C. Ionescu.

Director de luptă: d. Jean Constantinescu.

Matchul MOREJON—ILIE PETRESCU.

Judecători d-nii: Ion Ionescu, Const. Leoveanu și C. Ionescu.

Director de luptă: d. Cristache Negoiță.

Matchul LUCIAN POPESCU—IORDANESCU. Campionat național „ușoară".

Judecător arbitru d. Ion Ionescu.

Judecători d-nii: Const. Zahirnic și Al. Aureliu.

Matchul NICOLAE RADAN—VIVI STANESCU.

Judecători d-nii: Const. Ionescu, C. Leoveanu și C. Dragomirescu.

Director de luptă: d. Ion Firu.

Cronometrori d-nii: C. Constantinescu, lt. Iov Rădulescu și Niculăiță Georgescu.

Medici d-nii: dr. lt. Tr. Demetrescu, dr. Kraft și dr. Erena.

Comisari de ring d-nii: H. Marc, Zamfir Popazu și Toma Panaitescu

Speaker d. Mihail Focșa.

Delegați la cântar d-nii: Constantin Ionescu și H. Marc.

Cântarul oficial va avea loc astăzi la orele 12 precis la sediul Federației Române de Box, str. Gogu Cantacuzino No. 33, etaj I.

SECRETARIAT. GENERAL

BILETELE DE PRESA

Spre a evita nemulțumirile de Sâmbăta trecută, organizatorii reuniunei de astă seară au decis să libereze contra fiecărui carnet U. F. S. R., un bilet de intrare.

Posesorii de asemenea carnete sunt rugați a trece astăzi între orele 11-13, la sediul organizației, str. Eugen Statescu No. 7.

Echipa amatoare a Europei s'a înapoiat pe continent

Echipa amatoare a Europei care a susținut două matchuri în America, s'a înapoiat pe continent.

Boxeurii au debarcat la Cherbourg după o întârziere de o zi asupra itinerariului prescris, vaporul fiind stânjenit în mers de o furtună pe ocean.

Se știe că echipa a fost înfrântă într'un match și a repurtat o categorică victorie într'altă întâlnire.

„Descurajare?

„Proastă condiţie fizică datorită lipsei de antrenament şi oboselei“

Iată cum explică presa franceză surprinzătorul eşec al României în faţa Cubei

Paris, 10 (prin telefon dela corespondentul nostru). — Ziarele pariziene, apărute azi dimineaţă comentează în mari reportaje surprinzătorul eşec al României în faţa Cubei. Şi toate explică în acelaş mod înfrângerea.

Iată, de pildă, ce scrie „Excelsior“ :

„Surpriză ! Favoritul a fost silit să muşte din ţărnă!

Cu 2:1 România a fost învinsă de unsprezecele Cubei, care contrar tuturor prevederilor a reuşit să-i ţie în şah Duminecă (3:3) pe acelaş teren al T. O. E. C.-ului.

„Cubanii au regăsit în „cetatea violetelor“ căldura îndepărtatei lor patrii.

„Poate fi aceasta explicaţia victoriei lor ?

„Ar fi o explicaţie prea simplistă, căci căldura a contat mai puţin decât remanierile făcute echipei României în timp ce Cuba alinia — cu excepţia unui singur om — aceeaşi echipă.

„Această prea largă remaniere a echipei române nu şi-a produs efectele fericite atât de aşteptate.

„Cu siguranţă că europenii au dominat un timp şi reuşind un goal în minutul 40, au condus la repriză (1:0) şi păreau că au luat un serios avans asupra victoriei.

„Dar, inversarea situaţiei după pauză a entuziasmat spectatorii.

„Micii şi rapizii jucători ai Cubei au reuşit să înscrie două puncte într'un singur minut. Primul prin Socorro, al doilea prin Magrina cu toate că Socorro era în afară de joc.

„După această lovitură a soartei, Românii nu au mai avut forţa fizică şi morală pentru a reacţiona victorios.

„Descurajare ?

„Proastă condiţie fizică, DATORATA UNEI LIPSE DE ANTRENAMENT ŞI OBOSELII.

„Toate aceste supoziţii sunt valabile.

„Ce decepţie pentru ei ! Dar nu este aceasta caracteristica jocului de cupă ?

„Cât despre învingători ei vor întâlni Dumineca viitoare la Antibes echipa Suediei calificată din oficiu pentru sferturile de finale.“

28 DE NAŢIUNI

s'au înscris la campionatele Europei de nataţie dela Londra

Londra, 10. — La campionatele Europei, cari se vor desfăşura între 6 şi 13 August în localitate, şi-au înaintat adeziunile următoarele 28 de ţări: Belgia, Bulgaria, Danemarca, Cehoslovacia, Elveţia, Franţa, Germania, Italia, Grecia, Estonia, Finlanda, Islanda, Irlanda, Iugoslavia, Letonia, Lituania Luxemburg, Malta, Norvegia, Polonia, Olanda, Portugalia, România, Suedia, Spania, Turcia, Ungaria şi Anglia.

Mâine seară la Marsilia

Milică Teodorescu va boxa cu PAULINO

Mâine seară la Marsilia, în organizaţia promotorului Bussacca, Milică Teodorescu campionul României la categoria mijlocie va boxa în match vedetă cu francezul Paulino.

Milică Teodorescu a sosit la Marsilia venind cu avionul dela Milano.

După match el se va înapoia la Lyon unde va relua antrenamentul.

Mâine la Cluj

Concursul de sabie pe echipe pentru cupa Schenker Ludovic

Pentru obţinerea cupei „Schenker Ludovic“ pot concura echipe de sabie ale societăţilor sportive din România cari îndeplinesc următoarele condiţiuni:

La concurs pot lua parte echipele de sabie formate din câte 4 escrimeuri ale soc. sportive afiliate la federaţie.

Asalturile se trag la 5 tuşe.

In cazul când echipele sunt în număr de 4 sau mai puţine, se va disputa direct finala, iar dacă sunt mai multe, prin luptă eliminatorie, se vor stabili cele patru echipe cari vor trage în finală.

Fiecare echipă învingătoare primeşte două puncte, iar în caz de egalitate numai unul.

Echipa învingătoare va primi cupa pe un an, iar membrii echipei vor primi placheta societăţii „C. A. C.“

Membrii echipei clasată a doua vor primi medalia societăţii organizatoare.

Cupa Schenker Ludovic va trece definitiv în posesia societăţii care este învingătoare 3 ani consecutivi sau 5 ani alternativ.

Concursul este organizat de „Clubul Atletic Cluj“ şi se va disputa Duminică 12 Iunie, în aer liber.

F. R. F. A. a propus datele de 7 şi 10 August pentru jocurile cu Frankfurth şi Breslau

Am anunţat eri că FRFA. a fost înştiinţată de germani că matchul Frankfurth—Bucureşti nu se poate disputa decât după 14 August şi a rugat să aleagă altă dată.

Cum FRFA intenţionează să alcătuiască echipa Capitalei din jucătorii Rapidului şi Venusului, s'a consfătuit cu aceste grupări în ce priveşte datele şi apoi a răspuns germanilor.

Anume, că nu poate accepta partidele cu Frankfurth şi Breslau decât între 10 Iulie şi 7 August.

Dealtfel, FRFA a şi sugerat reprezentantului german două date: la 7 August Frankfurt-Bucureşti şi la 10 ale aceleaşi luni Breslau-Bucureşti.

Motivul pentru care FRFA nu poate accepta date după 7 August este că cele două grupări, Rapid şi Venus au perfectate jocuri internaţionale la Bucureşti.

Reprezentantul german, d. Roland Pfann a luat act de aceasta urmând ca să comunice în Germania.

O nouă victorie a lui Huditsch

LONDRA, 10. — Vienezul Alex. Huditsch a boxat Miercuri seară la Londra, unde a învins pe Gould prin k. o. în repriza 6-a.

S'a renunţat la matchul de basketball România - Ungaria

Comitetul federal al federaţiei de volley şi basketball, a ţinut aseară şedinţă, cu care ocazie s'au luat importante hotărîri.

S'A RENUNŢAT LA MATCHUL CU UNGARIA

Intre forul român şi cel maghiar se duceau de mai multă vreme tratative pentru două matchuri ale selecţionatei ungare de basket în Bucureşti.

Confirmarea trebuia să sosească până eri.

Cum însă ea nu a parvenit, aşa cum fusese stabilit, F. R. V. B. a renunţat la aceste întâlniri.

EPOCA DE TRANSFERARI A FOST SCHIMABATA

Luându-se apoi în discuţie problema transferărilor, s'a hotărît ca aceasta să fie dela 1—31 Iulie, în loc de 15 August-15 Septembrie.

FILEURI REGLEMENTARE

S'a hotărît apoi ca dela 15 Septembrie, toate cluburile să utilizeze fileuri reglementare de 91,5 cm.

OMOLOGARI DE TERENURI

S'a citit şi aprobat raportul comisiei de specialitate, prin care au fost omologate terenurile Vergu şi Sp. Studenţesc.

Preparativele pentru C. E. C.

Jucătorii Ripensiei vor fi cantonaţi la Buziaş, Luni sau Marţi

Demetrovici definitiv achiziţionat de gruparea timişoreană

Timişoara, 10 (prin telefon). — Ripensia este în pline preparative în vederea matchului cu F. C. Milano care se va disputa în Bucureşti la 26 Iunie în cadrul Cupei Europei Centrale.

Antrenorul Pojar a alcătuit un program special de antrenament care este respectat cu multă sfinţenie de jucători.

CANTONARE LA BUZIAŞ

Pentru o cât mai bună pregătire a echipei, conducătorii — de comun acord cu antrenorul Pojar — au decis ca lotul de jucători să fie cantonat în localitatea Buziaş.

Expediţia va porni spre Buziaş imediat după reîntoarcerea jucătorilor Bindea, Buerger, Pavlovici şi Dobay din Franţa. Cum aceştia vor sosi Duminică aici, înseamnă că Luni sau Marţi vor fi la Buziaş.

DEMETROVICI DEFINITIV ACHIZIŢIONAT

Tratativele pentru achiziţionarea lui Demetrovici dela Chinezul au fost încununate cu succes. Excelentul half stânga a semnat pentru Ripensia şi va fi cantonat şi el la Buziaş. Căci va juca în contra lui F. C. Milano.

MATCHUL Jugoslavia-Cehoslovacia nu se mai dispută

Praga, 10. — Astăzi urma să înceapă la Praga, matchul internaţional de atletism Cehoslovacia-Iugoslavia.

In ultimul moment Federaţia iugoslavă a anunţat că din motive de forţă majoră, echipa cehoslovacă nu se va prezenta în matchul contra Cehoslovaciei.

Absenţa Iugoslaviei este viu comentată în cercurile sportive din Praga.

Venus a primit o ofertă din Germania

In cursul zilei de eri, gruparea Venus a primit o foarte interesantă ofertă din partea unei mari echipe germane, al cărei nume nu l-am putut afla.

După cum suntem informaţi, este vorba în orice caz de un turneu al negrilor în Germania cu revanşe la Bucureşti.

Editura Societăţii Anonime „Universul“, Bucureşti—România

Taxa postală plătită în numerar conform aprobării dir. g-rale p. t. t. nr. 70.346/938.

2 LEI

UNIVERSUL

12 PAGINI

86-1938

Redacția și Administrația : Palatul „UNIVERSUL". str. Brezoianu 23—25. Telefon Centrala : 3.30.10 — Redactor responsabil: EUGEN DUMITRESCU

Proprietar: „Universul" S. A. Adm.-delegat STELIAN POPESCU Inscris sub No. 167, Trib. Ilfov | Nr. 86. — Anul I | BUCUREȘTI. — Luni 13 Iunie 1938 | ABONAMENTE : 1 an Lei 500, 6 luni Lei 270, 3 luni Lei 150

BIBLIOTECA CENTRALA ASOCIATIUNII

In drum spre titlurile europene

Ion Gorun și Dumitru Panaitescu au surclasat pe Huat și Angelman

Lucian Popescu în formă extraordinară, a dispus prin k.o. technic de Iordănescu. Ilie Petrescu a învins pe cubanul Morejon la puncte

Aseară pe arena Venus în fața a peste 6000 de spectatori s'a desfășurat cea de a doua reuniune pugilistică internațională organizată în cadrul „Lunei Bucureștilor".

Păcat însă că importanța și frumusețea acestor matchuri nu au fost urmărite de un prea numeros public.

Au fost îndeosebi de interesante matchurile desfășurate de Ilie Petrescu în compania lui Cheo Morejon și al lui Dumitru Panaitescu cu Valentin Angelman.

Acest ultim match care a fost și vedeta serii a fost deadreptul senzațional: Românul care nu este decât la al 5-lea match profesionist din carieră a reușit în aplauzele delirante ale publicului să-și adjudece o justă victorie la puncte asupra francezului cu sute de matchuri în palmares și cu renumele de campion european și fost campion mondial.

Victoria obținută de Panaitescu cu grele eforturi este un succes pentru boxul românesc și campionul României merită toate felicitările.

După ce a luat și un handicap de 2 kgr. 500 din partea lui Angelman a reușit aproape 6 reprize din 10, să obțină un real avantaj, dezorientând pe francez.

Încă odată, cronicari obiectivi suntem primii care să spunem:

Bravo Panaitescu!

Cât despre învins, nu putem să spunem decât lucruri elogioase. A boxat foarte științific, a arătat o clasă superioară învingătorului, dar a fost complect dezorientat de atacurile furibunde ale lui Panaitescu.

Cât despre matchul lui Ilie Petrescu, el a fost al doilea în gradația importanței.

Campionul României la toate categoriile a boxat foarte prudent și a învins confortabil la puncte pe Morejon.

Cubanul nu s'a simțit la largul lui și după matchul susținut era mai obosit ca

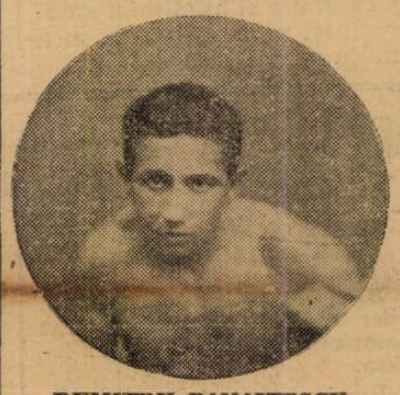

DUMITRU PANAITESCU

după matchul susținut acum o săptămână cu Moți Spacov.

Ion Gorun a învins deasemenea net la puncte pe Eugen Huat, care nu a mai arătat a fi boxeurul din trecut.

Matchul nu a fost deloc frumos din cauza francezului care a făcut obstrucție.

Lucian Povescu și-a conservat titlul învingând în stil de mare campion pe un boxeur care deși are mult avânt și voință, totuși nu poate emite pretenții de egalitate în clasă, cu Lucian Popescu.

Dumitru Iordănescu ne-a dat însă dovadă de mult curaj și de o rezistență remarcabilă.

Niculae Rădan — excelentul amator a învins — într'un match foarte frumos — pe Niculae Ciocan.

CATEVA DECLARAȚII

Leon Bellieres, *managerul lui Valentin Angelman, a declarat următoarele după matchul susținut de pensionarul său :*

Consider decizia complect falsă. Găsesc că s'a făcut o mare eroare când s'a atribuit victoria românului care nu a dat dovadă decât de un curaj mare.

Toma Aurel *a declarat următoarele :*

Decizia din matchul Dumitru Panaitescu-Angelman este perfect justă.

Colegul meu, a câștigat de puțin matchul și victoria o merita pe deplin.

Prin străinătate se întâmplă să câștigăm net aceste matchuri și tot suntem dați învinși.

Cum s'au desfășurat matchurile

NICULAE RADAN (TURDA) A INVINS LA PUNCTE PE NICULAE CIOCAN (A. C. T.)

In cinci reprize a două minute, Niculae Rădan (Turda) a boxat în match de deschidere cu Nicolae Ciocan (A. C. T.).

Matchul a fost spectaculos între cei doi amatori porniți cu mult avânt în luptă.

Arbitru nici nu a avut nevoie să intervină prea mult.

Păcat însă, că adversarii nu au fost de forțe egale, Rădan fiind cu mult superior elevului lui Ion Lungu.

Din prima repriză, s'a văzut superioritatea turdistului: cu laterale de stânga își presează adversarul care în repriza 3-a face cunoștință pentru 2 secunde cu podeaua.

Prin reprizele 4 și 5, Ciocan încearcă să lovească cu capul, dar este... pedepsit crunt de Rădan.

Victorios la puncte : Nicolae Rădan.

A arbitrat maestrul Ion Firu.

LUCIAN POPESCU (60.200) INVINGAND PRIN ABANDON PE DUMITRU IORDANESCU (57

Luian Popescu a dovedit în matchul cu Iordănescu că a rămas același boxeur cu mari

ILIE PETRESCU

posibilități atunci când se antrenează conștiincios.

De o clasă excepțională, el a învins și confortabil adversarul.

Dumitru Iordănescu a fost desavantajat de greutate, luând în spinare 3,200 kgr. și am admirat la el rezistența și conștiinciozitatea din luptă.

A fost însă nevoit să abandoneze în repriza 9-a.

Repriza 1-a: Lucian Popescu lovește frumos și are câteva lovituri de 1—2, eficace.

Iordănescu ripostează, dar loviturile ajung anemic.

Avantaj Lucian Popescu.

Repriza 2-a: Lucian Popescu convins că adversarul său este inofensiv, își continuă loviturile eficace cu stânga, jonglând în fața lui Iordănescu.

Avantaj Lucian Popescu.

Repriza 3-a: **După două minute de aceiași comportare Iordănescu are o scurtă revenire și dezorientează pentru o clipă pe Lucian Popescu.**

Campionul revine însă puternic în ultimul minut, își debordează adversarul care cade jos, și repriza se termină cu avantajul lui Lucian.

Repriza 4-a: **Iordănescu pare obosit, nu mai schițează nici un atac, Lucian Popescu bagă câteva puternice stângi la inimă.**

Mare avantaj Lucian.

Repriza 5-a: Iordănescu nu mai face altceva decât schițează lovituri pe când Lucian boxează eficace.

Repriza 6-a: Jocul șoarecului cu pisica. Rolul pisicei jucat de Lucian Popescu cu mare... succes!

Repriza 7-a: Iordănescu dă probă de o mare rezistență și din când în când, are și el slabe atacuri.

Repriza 8-a: Este mai interesantă prin faptul că Iordănescu caută să reacționeze.

Lupta devine mai interesantă, dar tot Lucian este acela care are avantajul.

Repriza 9-a: După un minut de luptă în care Iordănescu nu face altceva decât se blochează, soigneurii îl abandonează. Invingător prin abandon Lucian Popescu. A arbitrat d. Ion Ionescu, al treilea judecător.

Inainte de match, Gheorghe Popescu ,campion al României la categoria pană, a provocat pe învingător.

ILIE PETRESCU (81 kgr.) A INVINS LA PUNCTE PE CHEO MOREJON (75.500 kgr.)

Matchul a fost interesant și mult aplaudat de publicul spectator.

Ilie Petrescu a boxat în mare campion în fața unui adversar mult mai bun ca în matchul trecut.

Morejon a fost dominat mai

(Urmare din pagina 11)

Figuri și... figuri dela concursurile internaționale de hipism.

SPECTACOLE

CINEMATOGRAFE

ARO. — Aristocrat de ocazie.
CAPITOL (sală şi grădină): Cei trei sportivi, cu Fraţii Ritz, jurnal şi completare.
CALTON: Un pariu senzaţional cu Lilian Harvey şi Willy Fritsch.
SCALA: Dejun în doi.
SELECT: Trăeşte, iubeşte şi învaţă.
SAVOY: Prinţ şi cerşetor şi Seving.
TRIANON: Alteţa sa dansează şi jurnal Paramount.
FEMINA: Inchisoarea fără gratii şi jurnal Fox.
REGAL: Alibiul şi jurnal Paramount.
PALAS BULEVARD: Antonio Adverso şi Un îndrăgostit celebru.
A.R.P.A.: Ţara fără legi, jurnal şi complectare.
ROXY: Cei trei sportivi cu Fraţii Ritz, jurnal şi completare.
CORSO: Contesa Walewska, jurnal şi completare.
ELISEE: Altesa sa dansează şi jurnal Paramount.
LIZEANU: Femei de noapte şi Revoltă în China şi completare.
ATENEUL TEI (sală şi grădină): Iluzia cea mare şi Pensionul Ţarinei.
EDISON (Grădina şi Sala): Prizonierul din Zenda; Curierul secret şi Banda veselă dela „Cărăbuş".
TRIUMF (Griviţei 335): India în flăcări şi Groază în Shanghai.
MARNA Griviţei 80: Strada Amintirilor şi Adio Paris, Salut New-York, cu Lili Paus, şi Gene Raynaud
ORFEU: In sbor spre China şi son Crusoe şi Stan şi Bran.
DACIA (sala şi grădina): A noastră e noaptea şi Cafe Metropol.
AMERICAN (sală şi grădină): Prinţesa Tarakanova şi Misterul dela Cazino.
NERO (grădina): Uraganul şi Singur la nevastă.
FLORIDA (sala şi grădina): Monumentul indian (Tigrul din Echnapur) şi Trandafirul însângerat.
UNIC (sală şi grădină): Eu şi cumnată-mea şi Contesa Walewska.
LIA: A 8-a nevastă a lui Barbă Albastră şi Ciclonul.
VOLTA BUZEŞTI: Rozalie şi Beţivul.
VENUS: Băetana şi Tarzan.
FRANKLIN: Rose Marie şi In umbra scaunului electric.
CENTRAL: Căpitanul Benoit şi Spionaj în Dardanele.
AIDA (sală şi grădină): Maman Colibri şi Spectrul scaunului electric.
IZBANDA (sală şi grădină): Tamara şi Nu vreau să ştiu cine eşti.
MODEL: Indiile se revoltă şi Cutremurul din Long-Beach.
FEMINA: Absenţe nemotivate şi jurnal Fox.
FILANTROPIA (Piaţa Filantropiei: Elisabeta Regina Angliei şi Monstrul Galben.
DICHIU: Veninul şi Cardinalul Richelieu.
LOLICA: Teroare şi Sissy.
PALAS BULEVARD: Heidi fetiţa munţilor şi Prinţesa patinajului.
VOLGA: Tigrul din Eschnapur şi Mazurka Albastră.
BARCELONA: Regele stepei şi Doctori fără voie.
TOMIS (grădina şi sala): Gasparone şi Londra sub teroare.
CORSO: In slujba inamicului şi Abuz de încredere.
MARCONI: Foc şi Panică prin văzduh şi jurnal.
MILANO: Nostalgie şi Vis de iubire.
GLORIA PALAT: Alteţa sa dansează şi Stăpânul.
PARIS (sala şi grădina): Minciuna Ninei Petrovna şi Veronica.
SPLENDID: Valetu şi contesa şi Inima mea plânge.
NISSA: Doamna dela etaj II şi Domniţa din Câmpina.
CITY: Doamna dela etajul II şi Burghtheter.
RAHOVA: Stella Dallas şi Rapsodia.
PACHE (str. Mătăsari 31): Misiunea Locot. Pery şi Charly Cohen la Olimpiadă.
LUCIFER: Fraţii Marx la curse şi Sclavele albe.
CINEMA DIANA Griviţei 110: Ultimul Păgân şi Shanghai sub gloanţe.
REX: Tragedia unei generaţii şi Mazurka albastră.
FORUM (sală şi grădină): Nostalgie şi Floare de trotuar.
OMNIA: Scipio Africanul, Panică în văzduh şi artişti.
DIANA: Ultimul păgân şi Shanghai sub gloanţe.

CITIŢI
UNIVERSUL SPORT

Cum este organizat atletismul american

Atletismul american este azi încă cel mai însemnat din lume. Această forţă a sportului american este explicată prin minunata lui organizare şi mai ales prin intensitatea cu care a pătruns în marea massă a populaţiei.

Să vedem acum cari sunt lucrurile bune în organizarea atletismului american. Asociaţia Americană de control pentru atletism este organul superior care coordonează şi controlează toate eforturile particularilor şi ale societăţilor în această direcţiune. In misiunea ei este ajutată de birouri regionale constituite absolut numai din atletism.

Dar această organizare are în fapt o activitate pur administrativă, efortul cu adevărat creator fiind rezervat asociaţiilor sportive. Acestora le revine meritul de a fi infuzat atâta de adânc în inima poporului american acest sport.

De aceea credem că ar fi necesar să studiem organizaţiile sportive şi să vedem care este alcătuirea lor.

ASOCIAŢII SPORTIVE

Societăţile sportive sunt de trei feluri: ale Colegiilor, ale universităţilor şi Cluburile. După cum se vede primele două feluri de asociaţii sunt destinate să activeze în medii mai ridicate şi din punct de vedere material şi din punct de vedere intelectual iar cluburile adună elemente din toate mediile fără nici un fel de deosebire. Am spus acest lucru pentru a arăta că această organizare permite exploatarea întregului teren, nelăsând nici un colţişor neglijat.

Acum să luăm fiecare fel de asociaţie în parte s'o discutăm.

SPORTIVI DE TINERI

Asociaţiile sportive ale colegiilor au mai mult o misiune de pregătire pentru a infuza tinerelor elemente dragostea de sport şi a-i atrage către el. Sunt organizate pe clase cari fac diferite concursuri între ele cu care ocazie sunt selecţionate elementele mai răsărite cari fac parte din echipa colegiului şi-l reprezintă la concursurile inter-şcolare cari se ţin odată pe an. Aceasta este misiunea lor.

PEPINIERA ATLETISMULUI AMERICAN

Trecem acum la Universităţi. Acestea sunt organizate perfect şi după concepţia yankee în stil mare.

Astfel universităţile posedă fiecare câte un Coac (antrenor) mare specialist în materie recrutat dintre cei mai buni profesori şi care în mod curent are o practică de 20—25 ani în altetism. Fiecare din acest Coaches are la activul lui performanţe admirabile obţinute în tinereţe şi este mai ales un excelent pedagog. Problema aceasta a antrenorilor americani este atâta de importantă pentru forţele atletismului american, încât ar trebui să fie studiată singură într'un articol aparte.

Să ne întoarcem însă la studenţi. Noul student intrat în Universitate trebue să depună o probă de educaţie fizică şi numai în urma absolvirei ei este considerat reuşit în universitate.

După ce au început deja cursurile, pe la mijlocul primului semestru are loc un concurs general — aşa numitul „concurs de cunoştinţă" la care participă şi noile elemente intrate în universitate pentru a fi verificate de antrenor şi eventual pentru ca elementele bune să poată fi văzute din vreme pentru ca antrenorul să aibă timpul necesar să se ocupe de ele în special.

Restul timpului studenţii sunt antrenaţi de antrenor care-i pregăteşte în vederea marilor concursuri inter-universitare. Acestea au loc la începutul lunei Iunie şi se desfăşoară într'un cadru cu totul sărbătoresc căpătând aspectul unor serbări naţionale. La aceste concursuri învingătorii sunt cinstiţi în mod deosebit şi de aci se aleg elementele care reprezintă America la concursurile olimpice şi la orice întâlniri internationale.

Credem că este inutil să mai insistăm asupra utilajului universităţilor în ceace priveşte sălile şi aparatele de sport. Este arhicunoscut lucru că toate aceste universităţi sunt prevăzute cu cel mai modern utilaj, având săli de gimnastică, bazine de înnot şi terenuri de sport conforme cu cele mai moderne şi exigente cerinţe în materie.

„CLUBURI"

Cluburile sunt al treilea gen de organizaţii sportive americane. Dar cluburile de acolo întrec tot ce închipuirea noastră de europeni îmbătrâniţi în concepţii vechi şi-ar putea imagina.

Un club american este în primul rând foarte bogat. Să luăm ca exemplu New-York Atletic Club cel mai mare din America Acesta posedă în New York o clădire cu câteva zeci de etaje unde sunt amenajate săli pentru toate sporturile şi dormitoare şi săli de distracţie pentru membrii săi. Clubul posedă nenumărate terenuri de sport şi numeroase Club-housuri şi sucursale în toate regiunile.

Numeroşi antrenori veghează pregătirea elementelor găsite demne de perfecţionare şi cari ar putea prin calităţile naturale ce posedă să ajungă la realizarea unor performanţe cu adevărat bune.

Aceasta este organizaţia minunată a atletismului al cărui renume a făcut de mult înconjurul lumii. Trebue să recunoaştem că este perfectă şi că graţie ei atletismul american îşi va mai păstra încă multă vreme supremaţia.

Artistul C. TONEANU renunţă la Teatru în favoarea Football-ului

Circulă cu insistenţă versiunea că d. C. Toneanu, apreciatul artist al teatrului particular va renunţa la scenă pentru a se consacra exclusiv sportului, — în speţă football-ului

C. TONEANU

Interesându-ne în rândurile anturajului său, ni s'a răspuns afirmativ, precizându-ni-se că începând din vara aceasta, d. C. Toneanu va activa într'o echipă internaţională, însă, numai... pe scenă.

Adică, în opereta „Opt la zero în finală", pe care Compania de operete Mogador o va prezenta — în curând — pe scena grădinei Volta Buzeşti, grădină complet transformată.

Sport Şcolar

CAMPIONATELE ŞCOLARE ALE ORAŞULUI DEVA

Deva, 10. — **In cadrul serbărilor străjereşti s'au desfăşurat campionatele şcolare de atletism.**

Excelent organizate de prof. C. Barbu şi A. Aslan, aceste concursuri au dat următoarele rezultate:

100 m.: **Aldica (Şc. N.), 12 s.; Bucşa (L. D.), 12 s. 5; Rădulescu (Şc. N.)**

800 m.: **Bucşa (Lic. Decebal), 2 m. 8 s.; Rădulescu (Şc. N.), 2 m. 10; Morar (Şc. N.,**

1500 m.: **Bucşa (L. D., 5 m. 07 s.; Dan V. (Şc. N.), 5 m. 09; Ungur (L. D.), 5 m. 12 s.**

Greutate (5 kg.): **Farcaş (L. D.), 13 m. 03; Aldica (Şc. N.), 12 m. 48; Subulescu (L. D.), 11 m. 77.**

Suliţă (800 gr.): **Cazan (Şc. N.), 41 m. 90; Florea (L. D.), 40 m. 59; Farcaş (L. D.), 39 m. 80.**

Disc 1 kg. 50: **Farcaş (L. D.), 35 m. 93; Rădulescu (Şc. N.), 34 m. 82; Marar (Şc. N.), 32 m. 65.**

Grenada: **Cazan (N.), 78 m. 26; Miheţ (Şc. N.), 65 m. 40; Iaţan (L. D.), 3 m. 26.**

Inălţime: **Medrea (L. D.), 1 m. 62; Mihaly (L. D.), 1 m. 58; Aldica (Şc. N.), 1 m. 58.**

Lungime: **Rădulescu (Şc. N.), 6 m. 22; Storampel (G. Ind.), 5 m. 72; Gandos (L. D.), 5 m. 64.**

4×100 m.: **Şcoala Normală 47 s.; Liceul Decebal 4 7s. 8.**

60 m. p. curs inferior: **Dumitrescu (L. D.), 8 s. 2; Sescioreanu (Şc. N.), 8 s. 3; Corbeanu (Şc. N.), 8 s. 3.**

60 m. pentru eleve: **Seragin Lucia (L. V.), 9 s. 4; Constantinescu A. (L. V.), 9 s. 6; Dora Botici (L. V.) 10 s.**

4×50 m.: **cl. VI liceul E. Văcărescu; cl. V liceul E. Văcărescu.**

SERBAREA ZILEI SPORTURILOR LA BOTOŞANI

Botoşani, 10

Sportivii botoşăneni s'au străduit anul acesta să dea amploare zilei sporturilor şi d. col. Kirculescu, comand. reg. 37 inf., ajutat de d. lt.-col. Thiers, au reuşit din plin acest lucru cu serbarea organizată pe stadionul regimentului.

Au luat parte şefii autorităţilor în frunte cu d. col. Craiu, prefectul judeţului, d. lt.-col. V. Gorski, primarul oraşului şi o numeroasă asistenţă.

Serbarea a început cu defilarea echipelor de sport ale reg. 37 inf.

Cursa de 100 m. viteză a fost câştigată de reg. 37 inf.; 110 m. garduri; asoc. sp „Venus" (subof. Adochiţei); pr. 2 şi 3 reg. 37; ştafeta 4 × 100 asoc. sp. „Venus" urmată de reg. 37; 1500 m.: asoc. sp. „Unirea Tricolor"; pr. 2 şi 3 reg. 37 inf.; aruncarea discului; reg. 37 inf.; greutate: reg. 37 inf.; săritura lungime: asoc. sp. „Venus" 5,90 m.; reg. 37 inf. 5,85; săritura înălţime: reg. 37 inf. 1,50 m.; intermezzo comic, a fost cursa în saci, foarte animată.

Apoi a urmat un match de foot-bal între „Venus" şi „Unirea Tricolor" care a fost întrerupt înainte de consumarea primei reprize de ploaie torenţială. Rezultatul, până la întrerupere, a fost 1—0 pentru „Venus".

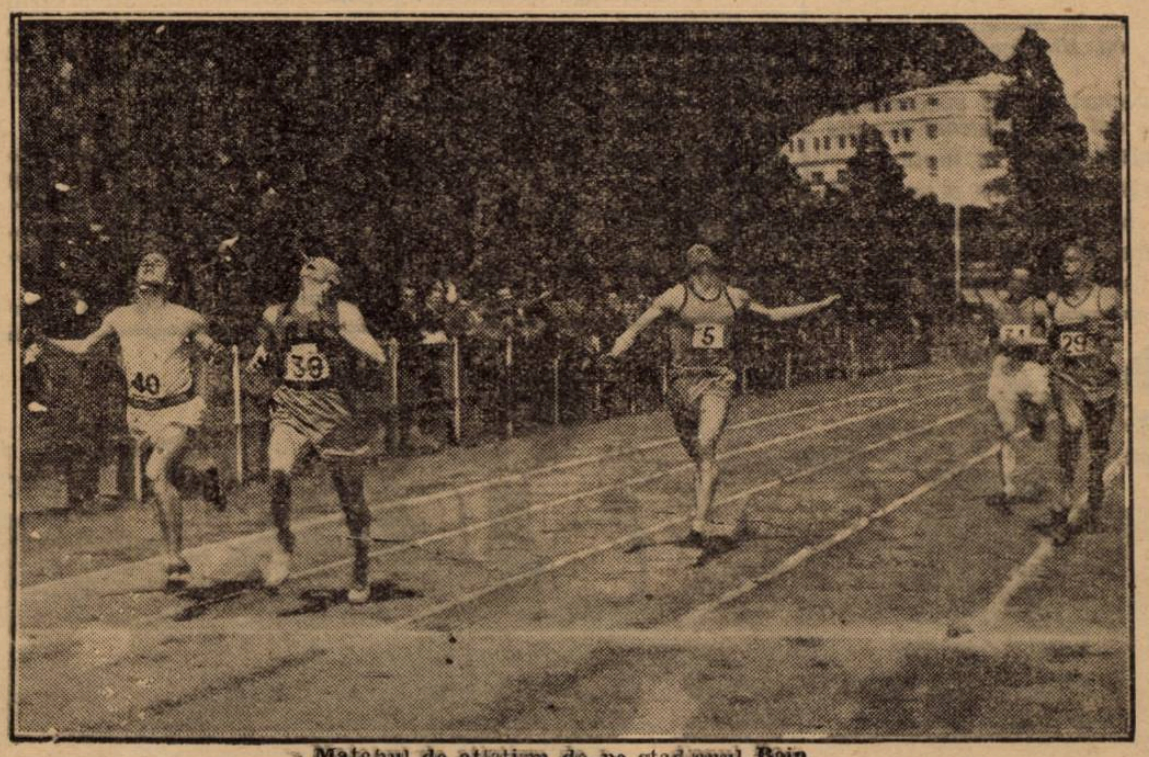

Matchul de atletism de pe stadionul Boin
Cursa a câştigat-o d. Dechene (39)

FOOT - BALL

O POLITICĂ A ECHIPEI NAȚIONALE

de PETRE STEINBACH

Aventura de la Toulouse își va prelungi mult timp ecoul în presa românească, matchurile cu Cuba vor fi comentate divers și considerațiile tehnice sau de altă natură vor stăpâni multă vreme coloanele ziarelor.

Nu vom transforma întâlnirile din competiția franceză într'un subiect inepuizabil deși au scos la lumină nenumărate lucruri mai mult sau mai puțin noui.

Pentru noi ele nu mai au decât valoarea unui prilej recent în scopul de a discuta o problemă, care cuprinde în ea toate considerațiile posibile.

Este vorba de imposibilitatea de a continua fără o politică precisă a echipei naționale, care să nu privească însă numai pe cei unsprezece jucători componenți, ci dominând un domeniu mult mai vast, să creeze un întreg sistem al cărui rezultat ultim să fie o ridicare a nivelului footballului românesc.

Este desigur chestiune de program, de studiu pentrucă footballul nu admite improvizarea.

El pretinde, pentru a fi știut, să fie în prealabil învățat așa cum trebue.

CAPITANUL NAȚIONAL

Martori oculari din imediata apropiere a echipei românești povestesc că în pauză, jucătorii au înjurat pe Pavlovici pentru vina de a nu fi prins un goal perfect parabil, fapt care a făcut ca timișoreanul să fie în repriza următoare o simplă umbră în goalul României.

Atitudinea jucătorilor este desigur un act de indisciplină, inadmisibil, în oricare formație ori cât de modestă ar fi ea și ridică problema unui om de autoritate, care să aibe ascendență morală asupra jucătorilor pentru a interveni în toate chestiunile asemănătoare.

Funcțiunea aceasta este îndeplinită de „Căpitanul național", care formează echipa și imprimă jucătorilor o anumită conduită în cadrul celei mai desăvârșite discipline.

Suntem siguri că Pavlovici, vinovatul principal al matchului nul de Duminica trecută, nu ar fi jucat atât de slab dacă autoritatea unui om din jurul echipei naționale ar fi evitat scena penibilă, care i-a năruit moralul.

ANTRENORUL FEDERAL

Toți trimișii speciali, observatorii imparțiali ai ziarelor franceze recunosc în unanimitate că echipa națională a jucat fără niciun sistem și a fost lipsită de cele mai elementare noțiuni tactice.

Lucrul acesta este perfect explicabil pentru condițiile footballului românesc.

Cluburile au fiecare un antrenor, care predă după o metodă personală, altele nu au deloc și jucătorul joacă așa cum îl tae capul și atunci când vine în echipa națională, așa cum știe el, fără a lua în considerație felul și concepția de joc a partenerilor.

E aici o veche racilă a footballului nostru, care ar fi trebuit să fie de mult soluționată și care Joi și-a spus cuvântul în dureroasa înfrângere dela Toulouse.

Lipsește echipei naționale antrenorul federal, care să unifice într'un sistem de joc precis concepțiile încâlcite și vagi ale jucătorilor și să intervină atunci când echipa comite greșeli, ca aceia de Joi.

ECHIPA NAȚIONALA B

Cu excepția câtorva jucători, foarte puțini de altfel, prezentăm de aproape zece ani aceeași echipă națională.

In afara unor jucători de talent, cari însă nu au dat satisfacție deplină, echipa națională nu a mai promovat în ultimii ani niciun jucător mare.

Iar aceia pe cari comisia de selecție i-a încercat în echipa națională, au dat, cum am spus, satisfacție în mod parțial pentrucă nu au avut o formare progresivă în vederea efortului excepțional cerut de partidele internaționale.

Această formare prealabilă nu poate fi făcută decât pe calea matchurilor internaționale între echipele secunde, care să promoveze și să formeze pentru viitoarele matchuri ale primei reprezentative, elementele tinere și de talent.

Soluția adoptată de majoritatea țărilor la noi a fost încercată în mod sporadic și atunci cu o lipsă de preocupări serioase, care a condus la părăsirea ideii, fapt care a constituit un act de decență pentru ceia ce trebue să reprezinte echipa națională B a unei țări.

JUNIORII

Dar lipsa de jucători noui în echipa națională este legată de alt lucru, care este după noi cel mai însemnat dintre toate.

Cheia problemei echipei naționale stă în problema juniorilor, a căror pregătire și valoare dau și pregătirea și valoarea echipei naționale viitoare.

Pentrucă lucrurile trebuesc privite serios, așezate pe o bază solidă, care să asigure viitorul.

Nu este permis să luăm și de data aceasta o soluție superficială, care să salveze momentul prin rezultate imediate.

Ele se pot datori întâmplării și nu spun nimic pentru valoarea footballului nostru, care nu mai poate trăi penibil, din improvizări și condus de un diletantism devenit oficial.

Intâlnirile România—Cuba au dus la concluzii multiple și diferite, dar acestea sunt acelea, care, păstrând un aspect technic, au și o importanță mai mare pentru desvoltarea viitoare a footballului nostru.

Pentru această importanță, care nu scapă nimănui, ne luăm permisiunea de a le discuta separat în cadrul unor articole viitoare, ce vor prezenta și soluții luate și adaptate la realitățile footballului românesc.

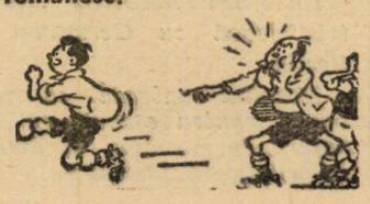

NU DISPREȚUIȚI PRODUSELE ROMÂNEȘTI
ÎNAINTE DE A LE ÎNCERCA
PASTA DE DINȚI SIMBOL ESTE PRODUS ROMÂNESC

Citiți și răspândiți Universul Sport

Sferturile de finală ale Cupei Mondiale

Franța - Italia (la Paris)

Brazilia - Cehoslovacia (la Bordeaux)

Cuba - Suedia (la Antibes)

Elveția - Ungaria (la Lille)

Campionatul mondial de football programează azi după amiază sferturile de finală.

Cele patru partide, cari se vor desfășura în cele patru centre ale Franței, se anunță deopotrivă interesante.

FRANȚA — ITALIA

Pe stadionul Colombes echipa țării organizatoare întâlnește campioana mondială.

Această partidă va avea desigur cel mai mare succes de public.

In primul rând pentrucă joacă echipa gazdă și în al doilea rând, pentrucă șansele francezilor au crescut în mod simțitor, în urma slabei comportări a Italiei în matchul de Duminică.

O intâlnire Franța—Italia, care cu un an în urmă era la discreția „azzurilor', azi se anunță deschisă.

Fără să ținem seamă de ultimul rezultat (0:0) — care în mare parte se datora și portarului francez Di Lorto—socotim că echipa Franței în matchul de azi poate furniza o surpriză.

Acest lucru îl recunosc și oficialii italieni, cari sunt extrem de pesimiști după slaba comportare a Italiei la Marsilia.

Selecționeurul Vittorio Pozzo a făcut chiar câteva modificări în echipă, înlocuind în fiecare compartiment câte un jucător.

Astfel **Foni** va juca în locul lui Monzeglio fundaș, **Olmi** în locul lui Andreolo mijlocaș central, iar **Biavati** va lua locul lui Pasinati în postul de extrem dreapta.

Se poate întâmpla ca aceste schimbări să nu folosească unsprezecelui italian, și tot așa este posibil ca până în cele din urmă d. Pozzo să renunțe la aceste schimbări.

In tabăra franceză domnește încredere, în ce privește matchul de azi.

Echipa a jucat foarte bine împotriva Belgiei, dând satisfacție din toate punctele de vedere.

Dacă italienii vor repeta jocul slab pe care l-au făcut împotriva Norvegiei, nu este exclus ca cei 60-70 de mii de spectatori să fie azi martorii unui succes francez.

Echipele vor juca în următoarele formațiuni:

FRANȚA: Di Lorto—Cazenave, Mattler—Bastien, Jordan, Diagne—Aston, Heisserer, Nicolas, Delfour, Veinante.

ITALIA: Olivieri—Foni, Rava—Serantoni, Olmi (Andreolo). Locatelli—Biavati, Meazza, Piola, Ferrari, Ferraris II.

BRAZILIA—CEHOSLOVACIA

La Bordeaux Brazilia joacă împotriva Cehoslovaciei.

Soccerul sud-american — reprezentat admirabil de Uruguay, la câteva competițiuni mondiale — câștigase o mare faimă.

MEAZZA
(Italia)

Anul acesta Brazilia a făcut deplasarea pe continent să confirme superioritatea footballului sud-american.

In primul ei match însă deși a făcut o destul de bună impresie, a fost departe de ceeace așteptau specialiștii.

Cehoslovacia în schimb, după un început slab, s'a arătat a fi într'o formă bună, în jocul cu Olanda.

Cu toată superioritatea aparentă a cehilor, matchul se anunță extrem de disputat.

Echipele vor alinia următoarele formațiuni:

CEHOSLOVACIA: Planicka—Burger, Daucik—Kostalek, Boucek, Kopeczky—Riha, Simunek, Ludl, Nejedly, Puc.

BRAZILIA: Batataes—Domingos, Machado—Rotsopio, Martim, De Silva—Lopes, Romeo Pelicceira, Leonidas, Peracio, Hercules.

CUBA—SUEDIA

Singurul match al sferturilor de finală care nu prezintă prea mult interes.

Cauza este clasa modestă a footballului cuban și suedez.

Norocoșii învingători ai echipei noastre dacă vor fi favorizați de împrejurări și în matchul de azi ca la Toulouse se poate întâmpla să se califice pentru semifinale, în timp ce echipe ca ale Germaniei, Poloniei, etc. au fost eliminate încă din primul tur.

Suedezii au avantajul că se prezintă complect odihniți.

Dealtfel federația lor a pregătit echipa cu o minuțiozitate de invidiat.

După câteva matchuri de antrenament susținute în compania echipelor englezești, Suedia a mai făcut un ultim galop la 7 Iunie în compania echipei ungare Bocskai, de care a dispus cu 3:2.

Cu toate acestea suedezii nu sunt favoriții partidei de azi de la Antibes.

Echipele vor juca în următoarele formațiuni:

CUBA: Ayra—Barquin, Chorens—Arias, Rodriguez, Berges—Magrina, Fernandez, Oliveiras, Tunas, Socorro.

SUEDIA: Abrahamson—Eriksson, Kalgrän—Svenström, Lindeholm, Gran—Nygren, Person, Anderson, Johansson, O. Andersson.

ELVEȚIA — UNGARIA

Partida dela Lille dintre Elveția și Ungaria, constitue fără îndoială matchul zilei.

Invingătorul acestei întâlniri se poate considera finalistă sigură pentrucă învingerea Cubei sau Suediei nu este o problemă prea mare nici pentru Elveția și nici pentru Ungaria.

Părerea generală este că Elveția este obosită în urma efortului depus Joi, și nu poate avea succes în jocul de azi.

Această presupunere este însă complect greșită.

Recenții învingători ai Germaniei sunt astăzi, fără îndoială, echipa cea mai redutabilă din Europa. Cu o apărare excelentă și cu un atac care în 4 oameni a marcat 3 goaluri în 45 de minute echipei Germaniei, elveții nu pot fi socotiți dinainte învinși de nicio echipă.

Ungaria se prezintă cu echipa schimbată.

„Uriașul" Toldi a fost serios rănit de „piticii" iudo-olandezi și nu poate juca. Faptul acesta l-a făcut pe dr. Dietz să schimbe trei posturi în echipă.

Szabo va juca portar în locul lui Hada; Szalay mijlocaș dreapta, iar Lazar trece pe stânga și în atac va intra Vincze.

Iată echipele cari vor juca:

UNGARIA: Szabo—Koranyi, Biro—Szalay, Turai, Lazar—Sas, Vincze, Sarosi, Zsengeller, Kohut.

ELVEȚIA: Huber — Lehmann, Minelli—Springer, Vernati, Lörtscher—Amado, Walacek, Bickel, Abegglen, G. Aebi

FOOT-BALL

Azi se va cunoaște
Campionul diviziei C al Ligei de Sud

Matchul de deschidere la partida Victoria — H. A. S. K., care se dispută astăzi pe arena Venus la ora 18, va fi furnizat de primele garnituri ale Mociorniței și Turdei.

Această întâlnire are menirea să desemneze echipa care va promova în Divizia Națională B.

După două întâlniri între Mociornița și Turda, rezultatul se găsește la egalitate, astfel că a treia întâlnire are o importanță deosebită.

In cursul acestei săptămâni, s'au făcut intense pregătiri în ambele tabere, Mociornița având patru titulari indisponibili va fi nevoită să complecteze echipa cu juniori.

Astăzi vom vedea pe terenul Venus o echipă a Mociorniței mult modificată.

Turda aruncă în luptă același „11".

Mociornița va ieși învingătoare. Conduce d. Crețu Aurel.

Campionatul interdistrictual al ligei de Sud, continuă azi

Astăzi se dispută la Ochiuri și Constanța două partide în cadrul campionatului interdistrictual al ligii de Sud.

ASTRA ROMANA-(OCHIURI)
ASTRA ROMANĂ (MORENI)

La Ochiuri, se întâlnesc două echipe ale Astrei Române. Cea din localitate și Astra din Moreni.

Ambii combatanți posedă fomații redutabile, astfel că sunt capabili să furnizeze un spectacol de bună calitate.

Duminica trecută. Astra Română a învins la Moreni pe A. C. S. A. din București cu 6—1 după un match în care s'au arătat net superiori.

Astra din Ochiuri a înregistrat în același timp un rezultat excelent eliminând pe C. A. P. S. din Pitești cu 6-1.

După cum vedem ambii combatanți au șanse egale la întâlnirea de mâine.

Favorit, Astra Română Moreni.

VENUS (CONSTANȚA)-V. T. M. (BRAILA)

La Constanța echipa locală Venus primește vizita V. T. M.-ului din Brăila.

Adversarii s'au clasificat învingând respectiv.

Venus a dispus de Avântul Bazargic cu 5—4 iar V. T. M.-ul a eliminat cu greu pe Ernus din Galați cu 2—1.

Intâlnirea de mâine va prilejui un match strâns din care Venus nu va putea ieși învingător decât după o serioasă întrebuințare.

MATCHURI AMICALE

COLȚEA-TRIUMF
AZI LA GIURGIU

Meritoasa formație bucureșteană Colțea se deplasează astăzi la Giurgiu unde întâlnește echipa locală Triumf. Ambii combatanți sunt de forțe apropiate, astfel că matchul se anunță echilibrat.

Colțea deși deplasează prima formație are o infimă șansă în fața giurgiuvenilor.

IZBANDA - RAPID
(JUNIORI)

Deschidere la partida H. A. S. K.—Rapid de Luni 13 Iunie, pe arena „Venus", se va disputa matchul dintre juniorii echipelor Izbânda și Rapid.

METALOSPORT—C.F.R.B.T.

In match de deschidere la partida Sportul Studențesc—A. S. Distribuția, vor juca Metalosport cu C. F. R. B. T. pentru desemnarea campionului categoriei a II-a.

Acest match va fi condus de d. Ionescu Ștefan. Favoritul întâlnirei este Metalosport.

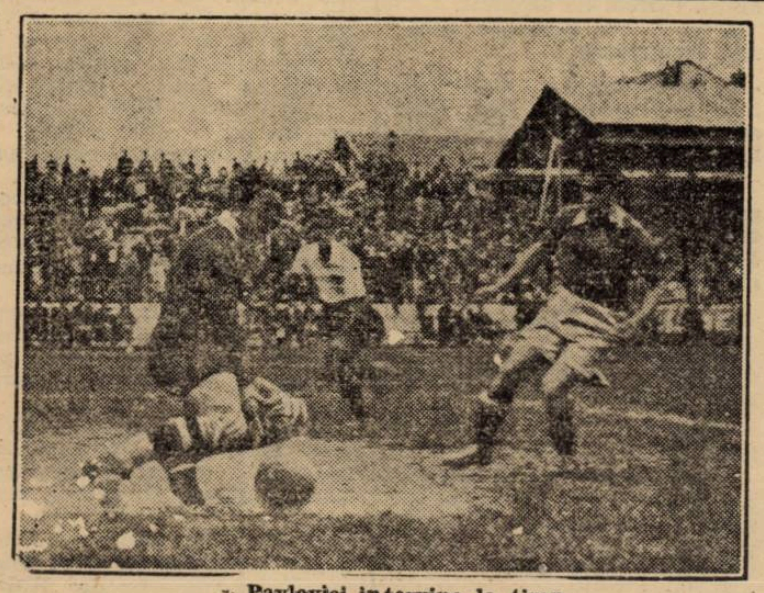

Pavlovici intervine la timp

Jocuri de calificare

Titanii (rez)—Ind. Iutei (rez.) teren Belvedere ora 9, arb. Farcaș Carol, favorit Titanii.

C. F. R. B. T.—Metalosport teren A. C. S. A. ora 9, arb. Ionescu Ștefan, favorit Metalosport.

AMICALE

Sp. Studențesc—A. S. Distribuția teren A. C. S. A. ora 11, Ionescu Petre, favorit Sp. Studențesc.

Pebe—Metropola teren S. T. B. ora 11 arb. Pop Victor, favorit Metropola.

Dâmbovița — Vulturii Carp., teren A. C. S. A. ora 18, arb. Weber L, favorit Dâmbovița.

Dâmbovița (jun.)—Vulturii Carp. (jun.) teren A. C. S. A. ora 16, arb. Andronescu I., favorit Dâmbovița.

Militari—Fichet, teren Militari ora 18, arb. Vincze I., favorit Militari.

Militari (jun.)—Fichet (jun.), teren Militari ora 16, arb. Vincze I., favorit Militari.

Metaloglobus-Ciclop teren S. T. B. ora 9, arb. Gorcea M.

Lupeasca—M. Oficial teren Turda ora 9, arb. Cantaragiu D., favorit Monitorul Oficial.

Zburătorii—Victoria teren Colentina ora 11, arb. Marcus H., favorit Zburătorii.

Zburătorii (rez.)—Victoria (rez.), teren Colentina ora 9, arb. Vasilescu favorit Zburătorii.

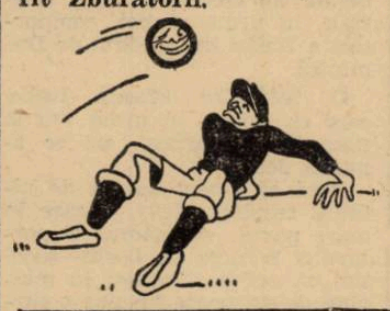

Macabi își reorganizează secția de football

In ultimul timp, secția de football a clubului Macaby n'a prea făcut să se vorbească de ea. Și nici în trecutul campionat al diviziei B n'a ocupat un loc prea strălucit. Din contră.

ACȚIUNEA DE REORGANIZARE

Probabil că nici conducătorilor nu le-a plăcut comportarea echipei și nu le place situația actuală, pentrucă, chiar din sânul lor a pornit inițiativa unei reorganizări a secției de football pe cu totul alte baze, printre care și un puternic spirit de disciplină.

ACHIZIȚIONARI DE JUCATORI

Printre proectele conducătorilor este și acela al achiziționării mai multor jucători.

In prezent, un reprezentant de seamă al lui Macaby este în tratative cu mai mulți jucători care însă nu au pretenții prea mari.

UN ANTRENOR-JUCATOR...

In primul rând însă, Macaby caută un antrenor care să fie și jucător. Și dudeștenii s'au gândit în primul rând la ripensistul Schwartz.

Insă intenția lor nu credem că se va traduce în fapt.

....ȘI JUCATORI DELA HACKOAH DIN VIENA

In același timp s'a scris la Viena pentru angajarea a doi jucători ai clubului desființat Hackoach. Răspunsul încă n'a sosit, dar este așteptat pentru săptămâna viitoare.

RENOVAREA TERENULUI „CIOCANUL"

In fine, una din marile dorințe ale alb-albaștrilor este de a renova terenul „Ciocanul".

In primul rând vor să construească un gard de jur-împrejur pentru a asigura o pază cât mai bună; apoi să construiască o peluză mare și, dacă se va putea, gazonarea terenului.

*

Iată pe scurt cum vor să reorganizeze secția de football conducătorii macabiști.

Sp. Studențesc-A.S. Distribuția

Pe arena din Șos. Oiteniței, se dispută astăzi la orele 11, matchul amical între primele garnituri ale Sportului Studențesc și campionul categoriei III-a A. S. Distribuția.

Pentru acest match, Sportul Studențesc aliniază cea mai bună formație, care are următoarea înfățișare :

Mișu Constantinescu, Duce, Bădulescu, Busuioc, Drăgan, Mitan, Voicu, Tache Dumitrescu, Marinescu, Titi Dumitrescu, Ștefănescu. Ca rezervă vor fi Andreescu, Dumitrescu și Mihăescu.

A. S. Distribuția, pentru matchul de azi, aliniază formația : Boghin, Ionescu, Zamfir, Vasilescu, Oprescu, Sachelarie, Andrei, Constantinovici, Nelu, Meinciu și Grecu.

Partida face parte din programul de pregătire a studenților, în vederea turneului de calificare.

Azi începe turneul de calificare
La Lugoj, Reșița și Brăila
Campionii diviziei B dau asaltul

Azi după amiază va începe în provincie cel de-al doilea tur de calificare.

Se vor disputa în total trei partide în orașele Lugoj, Reșița și Brăila.

La Lugoj Vulturii vor primi vizita Crișanei din Oradea.

Matchul se anunță foarte disputat și mai ales strâns.

Favoritul nostru : Vulturii la diferență minimă.

La Reșița U.D.R., campionul seriei vestice a diviziei naționale B va înfrunta pe A.C.F.R. din Brașov.

Favorit : U.D.R.

La Brăila Dacia Unirea va primi replica Tricolorului C. F. P. V. celălalt campion al diviziei B.

Credem că Dacia Unirea va învinge.

Shooturi și bare...

„NEMZETI SPORT" sosit eri în București publică o declarație a d-lui N. Urzică la Toulouse ;

— „Am avut noroc cu rezultatul de 3 : 3. Baratky n'a egalat decât în ultima secundă. Numai Bodola, Baratky și Dobay au corespuns, restul a jucat mult sub forma obișnuită.

In ce privește soarta matchului de Joi sunt pesimist. (N. R.!!!). Cu excepția a câtiva echipieri, jucătorii nu sunt în cea mai bună condiție".

*

LA 4 SEPTEMBRIE „Austria" joacă cu Germania la Berlin.

Matchul contează ca revanșă pentru eșecul (0 : 2) suferit de germani la Viena în primăvara acestui an.

Bursa biletelor

Biletele cu preț redus pentru matchul Ripensia-Milano dela 26 Iunie s'au pus în vânzare la „Victoria-Sport".

In ziua matchului, biletele vor fi mai scumpe cu 30%.

Fed. franceză de rugby
a înregistrt un deficit de 1.500.000 lei

Ultimul număr al ziarului „Paris Sport" sosit în Capitală, ne aduce la cunoștință că federația franceză de rugby încheindu-și bilanțul, odată cu sfârșitul campionatului, a constatat că în decursul ultimului sezon a trebuit să înregistreze un deficit de 1.500.000 lei.

Aceasta s'ar datora — după „Paris Sport", unei slabe administrări.

FOOT-BALL

Cinci ţări din cele calificate pentru sferturile de finală ale Cupei Mondiale au reuşit şi în 1934

In ajunul sferturilor de finală ale campinatului mondial de football amintim cititorilor ţările cari acum patru ani au reuşit să se califice pentru acest tur.

Iată-le :

Italia, Spania, Austria, Ungaria, Cehoslovacia, Elveţia, Germania şi Suedia.

In actualul campionat s'au calificat :

Italia, Ungaria, Elveţia, Brazilia, Franţa, Cehoslovacia, Suedia şi Cuba.

Comparând cele două tablouri se vede că din participanţii din 1934 au reuşit să se califice de astă dată cinci ţări : Italia, Ungaria, Cehoslovacia, Elveţia şi Suedia,

In 1934 când s'au prezentat în competiţie tot doi reprezentanţi sud-americani, nu s'a calificat pentru sferturile de finală nici unul.

Auni acesta au reuşit să pătrundă în cea de-a doua rundă a părţii finale a competiţiei, Brazilia şi Cuba.

La Timişoara

Chinezul întâlneşte Ferencvaros

Taenczer, fosta vedetă a timişorenilor, joacă azi contra fostului său club

Azi la Timişoara Chinezul întâlneşte în match amical, campionii Ungariei, Ferencvaros.

UNGURII VOR ALINIA O FORMAŢIE INCOMPLECTA

Pentrucă pestanii au dat numeroşi oameni echipei naţionale ungare din campionatul mondial, vor juca azi cu o formaţie care cuprinde câteva rezerve.

Iată echipa care dă azi replica timişorenilor: Tihany, Tatrai, Hamori, Magda, Sarosi III,, Posa, Taenczer, Kiss, Iakob, Iaszbereniji, Kemeny.

TANCZER — FORŢA VEDETA A CHINEZULUI JOACA AZI CONTRA CLUBULUI SAU

Matchul dela Timişoara prezintă un amănunt inedit.

Taenczer, vedeta atacului chinezist, din timpurile de glorie, joacă azi la Timişoara contra fostului său club.

Prilej de amintiri pentru spectatorii pe care i-a entusiasmat pe vremuri.

CHINEZUL INCEARCA JUCATORI

Gruparea timişoreană produce în fiecare campionat nou surpriza a unui sau doi jucători de valoare, absolut necunoscuţi până atunci.

Matchul de azi va fi folosit pentru încercarea câtorva talente noui, pe care gruparea intenţionează să le achiziţioneze.

Astfel că alături de vechii jucători vor apare azi nume noui, cari deocamdată sunt ţinute... secret.

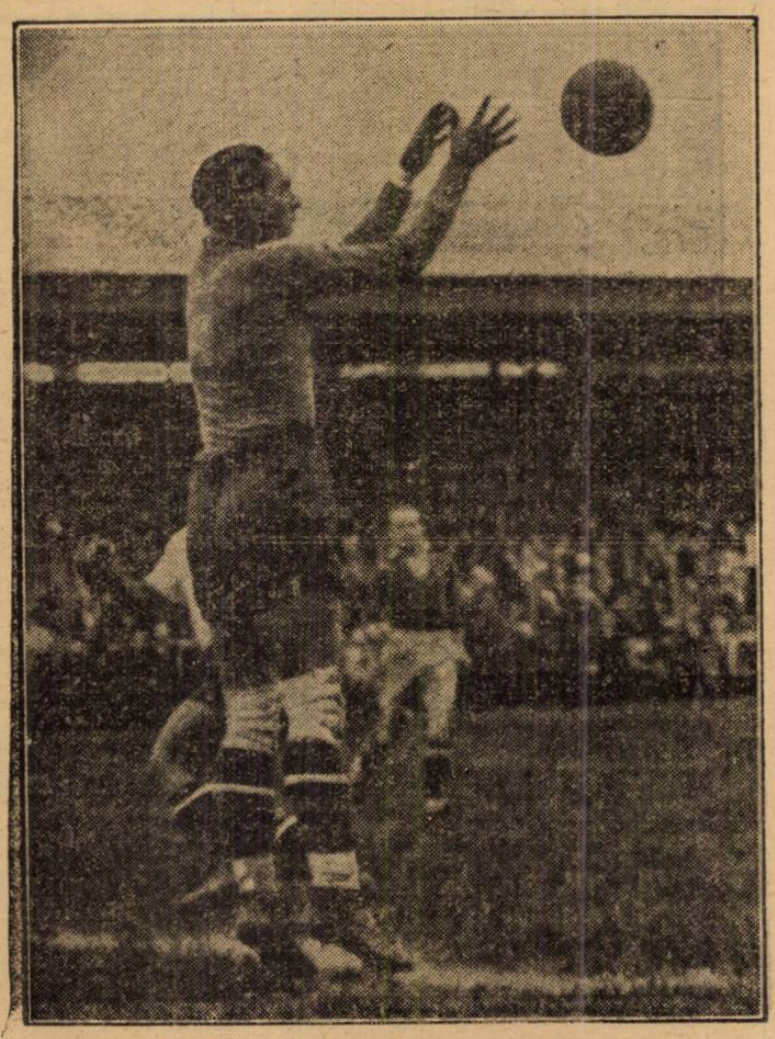

Portarul cuban Carvajales blochează balonul

D. MOCIORNITĂ

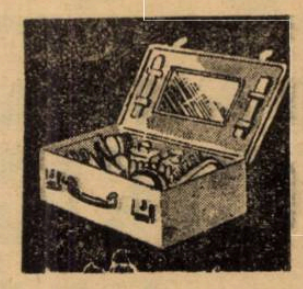

ARTICOLE de VOIAJ

Geamantane-Valize-Truse

CASETE—CUTII de PALARII

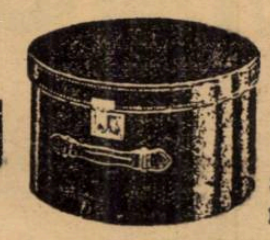

Elegante - Trainice

MAI EFTIN CA ORIUNDE

găsiţi la depozitele noastre de vânzare

BUCUREŞTI: Str. Carol 29, Calea Griviţei 128, Şos. Mihai Bravu 12 (Obor)
PROVINCIE: Cluj, Braşov, Craiova, Galaţi, Tecuci, Buzău, Constanţa, Câmpulung, Târgovişte, Turtucaia, Brăila, Slatina, Piteşti, Caracal şi Roşiorii de Vede.

Pentru întreţinerea încălţămintei şi lustru, întrebuinţaţi numai :

Cremă, Ceară şi Unsori MOCIORNIŢA

Produse garantate-De vânzare pretutindeni

1800

Azi la Venus

H.A.S.K. echipa campioană a Jugoslaviei întâlneşte pe Victoria din Cluj

Un joc în care spectatorii vor putea cunoaşte valoarea ridicată a footballului croat

După vizita lui Beogradski, turneul lui H. A. S. K. este al doilea mare prilej oferit publicului bucureştean de a cunoaşte nivelul foot-ball-ului iugoslav.

Lucrurile se prezintă acum la fel cum erau acum câţiva ani când Beogradski era echipa reprezentativă a foot-ball-ului sârb.

H. A. S. K. este în momentul de faţă cea mai bună echipă a vecinilor noştri dela sud-vest şi într'adevăr echipa universitară a Croaţiei este astăzi unsprezecele reprezentativ al Iugoslaviei.

LUPTA DINTRE BELGRAD ŞI ZAGREB

Pentru spectatorul care a văzut turneul pascal, în care a jucat Beogradski, vizita campionilor iugoslavi mai prezintă un aspect tot atât de interesant.

In foot-ball-ul iugoslav lupta pentru hegemonie se dă între Zagreb, capitala Croaţiei, şi capitala regatului Belgrad aşa cum şi la noi supremaţia foot-ball-ului românesc o disputau vreme îndelungată Timişoara şi Bucureşti.

Astăzi după amiazi la Venus, spectatorii vor putea face o paralelă interesantă între jocul lui Beogradski şi jocul campionilor de azi şi implicit între forţele belgrădene şi cele ale Zagrebului

Forma deţinută de actualii campioni, cari practică un football deosebit de cel belgrădean, va influenţa în mod hotărîtor rezultatul acestei paralele în favoarea Zagrebului şi într'adevăr isbânda din anul acesta a lui H. A. S. K. se pare că a tranşat această rivalitate în mod definitiv.

Supremaţia îndelung ameninţată a rămas pentru multă vreme de partea foot-ball-ului dela Zagreb.

ECHIPA ROMANIEI ŞI ZAGREBUL

Amănuntul acesta este destul de neplăcut pentru footballul românesc.

Cele mai severe înfrângeri suferite de echipa noastră naţională din partea reprezentativei iugoslave au fost acelea, când în echipa iugoslavă majoritatea jucătorilor erau din Zagreb.

Au fost timpuri când în echipa naţională a Jugoslaviei figurau nici mai mult nici mai puţin decât zece jucători croaţi şi lucrul acesta se întâmpla oridecâteori vecinii noştri jucau un match cu caracter de revanşe.

„NUMĂRUL DE ATRACTIE: HITRECZ"

Vedeta incontestată a echipei campioane este desigur Hitrecz, cel mai bun produs al footballului iugoslav după celebrul half centru Prml.

Solidul inter dreapta activează de scurt timp într'o echipă jugoslavă pentrucă a jucat mult timp în Elveţia la Grashoppers.

Extrem de technic şi cu o intuiţie a jocului excepţional de desvoltată, jugoslavul va fi fără îndoială unul din cei mai buni jucători, cari au evoluat pe terenurile noastre.

Alături de Marianovici, Hitrecz este unul din puţinii jucători activi ai „Wunderteamului" jugoslav, care a dus Jugoslavia în semifinala campionatului mondial dela Montevideo şi a creat, prin victorii răsunătoare, faima de care se bucură acum footballul sârb, şi merită să fie văzut pentru el însuşi.

VICTORIA ESTE UN ADVERSAR DEMN

Adversarul de azi al campionilor sârbi este Victoria din Cluj, echipa revelaţie a campionatului românesc.

In rândurile spectatorilor bucureşteni, clujenii se bucură de o simpatie excepţională şi încrederea, pe care sportivii din Capitală o acordă avântatei echipe de la Cluj este ceva aproape izolat pentru că nici o altă echipă provincială — afară de Ripensia — nu se poate mândri că stăpâneşte atât de complet capriciosul public bucureştean.

Desigur această consacrare este meritată pe deplin pentru că de câteori a jucat la Bucureşti echipa clujană s'a pregătit cu extremă grije şi a isbutit să facă întotdeauna partide mari.

Astăzi, Victoria se prezintă mai pregătită ca nici odată, pentrucă în cercurile clujene matchul cu H. A. S. K. este socotit ca un examen de C. E. C., această eventualitate fiind pierdută numai datorită ghinionului.

UN JOC FRUMOS

Intâlnirea de azi va fi un match frumos deoarece va fi înainte de toate un spectacol complet, care să ofere în aceeaşi măsură technică şi elan.

Jocul practicat de oaspeţi, o caracteristic Europei Centrale, footballul croat fiind formati la această şcoală, este un football ma imul ttechnic şi ciocnirea lui cu avântul clujenilor garantează vizualitatea matchului de azi.

UNIVERSUL SPORT

Hipism

ASTĂZI LA BĂNEASA
PREMIUL JOCKEY-CLUBULUI
337.000 lei — 2300 metri (P. D.)

Ne va fi dat astăzi să cunoaştem pe cel mai bun cal al turfului.

Hipodromul Băneasa va fi teatrul desfăşurărei celei mai interesante întreceri între caii vârstnici şi cei de 3 ani. Aceştia din urmă au patru reprezentanţi în cursă. Pe Oştean, Brancas, Mitsouko III şi Răsfăţat. Caii de 4 ani au lăsat să le fie apărate interesele de Buburel iar cei de 5 ani şi-au trimis ca ambasador pe Naplom. Inşiruirea acestor nume spune îndeajuns pentru a mai fi nevoie să insistăm asupra importanţei probei.

Din cei tineri, Mitsouko III şi Răsfăţat vor juca rolul de simpli „traineri" ai colegilor de grajd. Dealtfel într'o alergare pe distanţa probei şi pe pista de Derby nu pot avea nici o şansă. In special iapa căreea i s'a încredinţat numai misiunea de a fugi 1000 metri, după care va lăsa pe Brancas şi Buburel să apere interesele grajdului Schwartz.

Dintre aceştia doi ne place mai mult armăsarul de patru ani. Deşi Brancas a învins pe Naplom acum două săptămâni credem că trei-anul se va găsi în urma calului ungur. Nu trebue uitat că atunci calul tânăr a primit 13 jum. kgr. şi a învins numai cu un cap. Astăzi se găsesc la numai 10 kgr. Spuneam mai sus că Buburel ne place mai mult. Şi aceasta pentru că-l socotim mai cal de distanţă decât pe Brancas. Nu trebue neglijat faptul că fiul lui Prince d'Orange II este calul care a realizat isprăvi minunate pe parcursuri lungi în anul trecut. Premiul Cantacuzino pe 3000 metri, pr. Gh. Manu pe 2300 metri (parcursul de astăzi) al Arcului de Triumf pe 2400 metri când a fost la un scurt cap de colegul de grajd Carthago şi Saint-Legerul pe 2800 metri pe care l-a câştigat, stau mărturie a celor afirmate mai sus.

Pentru noi Buburel rămâne cel mai periculos concurent al lui Oştean şi Naplom. Intre aceştia doi n'avem nici o linie directă. Cum însă generaţia trei-anilor s'a arătat anul acesta mult mai bună decât cele ale cailor mai vârstnici şi luând în consideraţie că Oştean stă pe patru performanţe concludente câştigând Derbyul şi toate probele premergătoare clasicei probe îl instalăm favoritul nostru.

Indicăm deci: OSTEAN, Naplom, *Buburel.*

*

1. *Premiul Crinilor.* Hoţoaica, Moft şi Rastel sunt caii cari ne plac mai mult în această alergare.

Iapa d-lui Marinescu a câştigat la 29 Mai de o manieră care ne îndritue s'o instalăm favorita noastră. Intre Moft şi Rastel preferăm pe primul. Indicăm: HOŢOAICA, *Moft,* Rastel.

2. *Premiul La Vedette.* Dacă Bondar se prezintă la start este calul de învins. Din rest selecţionăm pe Aluna, Vişina şi Kasandra. Iapa din Alamis are o cursă bună după Tini acum două săptămâni. S'a găsit înaintea Vişinei dela care primea 7 kgr. şi pe care a învins-o de 2 lungimi. Astăzi le despart numai 6 jum. kgr. Nu trebue să neglijăm însă că Aluna a pierdut teren la plecare în acea zi. Kasandra a alergat pe toate distanţele şi cu toate greutăţile. N'a mai participat în probele publice dela 21 Mai. Dacă a mai câştigat în condiţie este un out-sider probabil. Indicăm: ALUNA, *Vişina,* Kasandra.

3. *Premiul Cobzar.* Povestea are o excelentă cursă după Smaranda acum o săptămână. Nu credem să se lase învinsă de Nae care-i dă şi multă greutate. Becasse poate să furnizeze surpriza. Un out-sider Ţicu. Indicăm: POVESTEA. *Nae.*

4. *Premiul Jockey-Clubului* Vezi comentariul separat.

5. Premiul Tribunelor. **Rubin este prea greu. Lui Madrigal i s'a cerut un efort serios în premiul de Mai. Alergarea ar trebui să se petreacă între Flor Fina şi Li. Ultimul cu greutatea care o poartă şi cu Huţuleag în şea este capabil să câştige. Noi vom merge cu Flor Fina. Indicăm: FLOR FINA, Li.**

6. *Pr. Ghioceilor.* Cu excepţia iepei Luţica toţi concurenţii debutează. După exerciţiile dela antrenament Suliţa, Cremene şi Bravo mă sunt caii cari au dat mai multă satisfacţie. Ii preferăm în această ordine. Indicăm: SULIŢA, *Cremene.* Bravo mă.

7. *Premiul Secueni.* Nolcică poartă o greutate convenabilă. Rubin îi este adversarul principal. Nici Hop şi eu nu este afară din cursă. Indicăm: *NOLCICA, Rubin.*

Programul alergărilor

BANEASA: Ziua XVI-a—Duminică 12 Iunie 1938

— ALERGARILE INCEP LA ORA 15 —

I. PREMIUL CRINILOR — Vânzare — 1600 metri (P. N.)
20.000, 4000, 2000, 1000 lei

D-na A. Gill	Cin'te ţine	64	*Garner*
A Dumitraş	Răstel	62½	*C. Radu*
Marius Antonescu	Ştefania	60½	*Tănase*
Căpitan A. Constantinescu	Ghiauroaica	58½	*G. Enescu*
Grajdul Renee	Moft	57	*A Enescu*
G. Negropontes	Loti	56½	*Vincent*
Col. G. Săvoiu	Licurici	56	*Mullot*
T. Marinescu	Hoţoaica	52	*Huţuleag*
Leon Grigorescu	Lulu	48	*Logofătu*

II. PREMIUL LA VEDETTE — W.-Handicap — 1300 m. (L. D.)
25000, 5000, 2500, 1200 lei

A. Hananel	Neta	64½	0
G. Negropontes	Tini	61½	*Cucu*
Herghelia Cislău	Korvin	59½	*Dierer*
Herghelia Scrovişte	Vişina	58½	*Ilinca*
I. Vidrighin	Kasandra	58	*A. Enescu*
Herghelia Cislău	Mayar	58	*x*
M. Antonescu	Ştefania	58	0
Colonel Polizu-Micşuneşti	Elada	56½	*G. Enescu*
G. Negropontes	Loti	56	0
Leon Grigorescu	Giovani	56	*Radu C.*
D-na F. Boga	Amaranthe	53½	0
Herghelia Scrovişte	Bondar	53	0
R. Polizu-Micşuneşti	Aluna	52	*Huţuleag*
A. Hananel	Marina	50½	0
Col. Dumitriu M.	Titirez	45	*Logofătu*

III. PREMIUL COBZAR — Alergare mixtă — 1000 metri (L. D.)
25.000, 5000, 2500, 1200 lei

T. Câmpeanu	Ticu	53	*Logofătu*
D. Al. Ghica	Povestea	53½	*Garner*
Gr. Mircea	Cremene	53½	0
Herghelia Cislău	Silfida	53½	0
G. Negropontes	Bock	55	*Vincent*
G. Negropontes	Becasse	54½	*Cucu*
R. Polizu-Micşuneşti	Harta	53½	*Huţuleag*
Colonel M. Slomnescu	Nae	58	*Horvath*

IV. PREMIUL JOCKEY-CLUB — 2300 metri (P. D.)
250.000, 50.000, 25.000, 12000 lei

Herghelia Cărăpciu	Getta	50	0
Herghelia Scrovişte	Naplom	64	*Ilinca*
Herghelia Scrovişte	Răsfăţat	51½	*Mullot*
General G. Moruzi	Miss Rock	50	0
R. Polizu-Micşuneşti	Oştean	51½	*Garner*
R. Polizu-Micşuneşti	Aluna	50	0
S. Schwartz	Buburel	60½	*R. Cristea*
S. Schwartz	Brancas	54	*Cucu*
S. Schwartz	Mitsouko III	52½	*Vincent*
S. Schwartz	Monette III	52½	0

V. PREMIUL TRIBUNELOR — Alergare mixtă — 1800 m. (P. N.)
30.000, 6.000, 3.000, 1500

R. Ganea	Rubin	60½	0
Herghelia Scrovişte	Madrigal	57	*Mullot*
Căpitan G. Maxim	Menelik	63½	*C. Radu*
D. Mironescu	Flor Fina	51	*Crişan*
G. Negropontes	Geza	54½	*Cucu*
Radu Polizu Micşuneşti	Li	46½	*Huţuleac*
S. Schwartz	Foulaubin	57½	*Vincent*
S. Schwartz	Aleluia	55	0

VI. PREMIUL GHIOCEILOR — 900 metri (L. D.)
40000, 8000, 4000, 2000 lei

D-na F. Boga	Bravo mă	53½	*Vincent*
D. Al. Ghica	Suliţa	52	*Garner*
Grajdul Mircea	Cremene	54½	*G. Enescu*
Herghelia Scrovişte	Cosac	53½	*Mullot*
Herghelia Cislău	Silfida	52	*Dierer*
G. Negropontes	Bock	53½	0
Colonel G. Săvoiu	Luţica	52	0
I. Vidrighin	Harar	53½	*A. Enescu*

VII. PREMIUL SECUIENI — Handicap — 2200 metri (P. V.)
35000, 7000, 3500, 1700 lei

Herghelia Scrovişte	Danciu	64	*Ilinca*
R. Ganea	Rubin	61½	*C. Radu*
S. Schwartz	Aleluia	60	*Vincent*
J. Karmitz	Hop şi eu	58	*Garner*
Em. Em. Săvoiu	Nolcică	53	*Huţuleag*
A. şi E. Rieber	Sukoro	52	*Cucu*
St. Ştefănescu	Meşteru Mano	44½	*Logofătu*

INFORMAŢIUNI

• Alergările de astăzi dela Băneasa încep la ora 15 precis.

• Ziua IV-a a Concursului hipic internaţional începe astăzi la ora 14,30 precis.

• Astăzi la ora 8,30 va continua pe hipodromul Băneasa-Trap disputarea Premiului Cavaleriei Regale Române, întrerupt eri din cauza întunericului.

● Pariul austriac de astăzi dela Băneasa începe cu miza de 120.412 lei. La acest austriac vor conta cele 7 probe ale programului şi dat fiind că va fi o zi de mare afluenţă, se poate pronostica, fără mare teamă de a fi contrazişi, că va depăşi suma de 220.000 lei.

● *D-NA POPPY FITSCH reprezentanta Angliei la Concursul hipic internaţional, căzând ieri la unul din obstacole s'a ales cu o uşoară contuzie la gamba stângă.*

● Eventul va funcţiona astăzi la Băneasa în Premiile LA VEDETTE (cursa II-a) cu Pr. Tribunelor (cursa V-a) cu Pr. Secueni (cursa VII-a).

● La Pariul Oraş din str. Matei Millo No. 2 se primesc pariuri martingale şi simple.

CAP. CONFORTI pe calul Osoppo executând o impresionantă săritură peste unul din dificilele obstacole

Ziua III-a a Concursului Hipic Internaţional

Domnişoara D. Sion a câştigat Premiul Primăverii
Căpitanii Conforti (Italia), Apostol şi Rang (România) conduc în Premiul Cavaleriei Regale Române

D-ra DODI SION, câştigătoarea Premiului Primăverii

Din nou hipodromul Băneasa-Trap, a avut aspect de mrae sărbătoare.

Atraşi de lucrurile văzute în primele două zile de desfăşurare ale „Concursului hipic internaţional oficial" sau de cele auzite, un public numeros şi entuziast a ţinut să asiste la desfăşurarea celei de a treia zi.

O atracţie în plus pe care această zi o exercită, a fost constituită fără îndoială şi de disputarea „Premiului Primăverii" deschis amazoanelor.

Se poate uşor închipui că multe, extrem de multe d-ne au venit să admire şi să se bucure de isprăvile pe care semenele lor le vor realiza.

Trecând la latura sportivă a zilei, se impune a consemna din capul locului faptul că toate concurentele şi toţi concurenţii acestei zile s'au întrecut în a arăta lucruri cât mai frumoase.

La reuşita acestei zile concurente şi concurenţi merită în mod egal elogii.

Trecând în revistă participanţii la succesul de eri vom da precădere concurentelor din PREMIUL PRIMAVERII.

In această probă comportând un parcurs de vânătoare (categoria mijlocie) în lungime de aproximativ 700 m. presărat cu circa 14 obstacole având înălţimea de 1.20 m. au luat parte 12 concurente reprezentând 3 naţiuni şi anume: una ANGLIA, patru Grecia şi şapte ROMANIA.

Toate cele 12 amazoane au difuzat calităţi excepţionale, dovedind o tehnică superioară şi o graţie la înălţimea tehnicei.

Această probă s'a soldat cu un mare succes al amazoanelor române, primele patru locuri fiind ocupate în ordine de excelentele amazoane care sunt d-rele D. SION, DINA PETRESCU, RUSESCU şi din nou d-ra Sion.

Primele două au efectuat parcursul destul de dificil al probei fără a suferi nicio penalizare doar timpul întrbuinţat pentru acoperirea distanţei putând face o deosebire între ele.

La locul cinci în clasament, găsim pe d-ra Cristine Andritsaki reprezentantă demnă a Eladei.

Alături de cele trei cari au precedat-o, d-ra Andritşaki a difuzat excelente calităţi şi o temeritate care a smuls ropote de aplauze.

PREMIUL PRIMAVERII

1. D-ra D. SION (România), cu iapa Mascota, 0 greşeli, 83 secunde. Premiul 8000 lei.
2. D-na DINA PETRESCU (România) cu iapa Alinta, 0 greşeli 87 2/5 secunde. Premiul 6000 lei.
3. D-ra A. RUSSESCU (România), cu iapa Saghya, 4 greşeli, 74 3/5 secunde. Premiul 4000 lei.
4. D-ra D. SION (România), cu calul Mărţişor, 4 greşeli, 80 secunde. Premiul 3000 lei.
5. D-ra CRISTINA ANDRISTAKI (Grecia), cu calul Baccus, 4 greşeli, 90 secunde. Premiul 3000 lei.
6. D-na PIERETTE BALACI (România) cu iapa Didina, 4 greşeli, 98 secunde. Premiul 2000 lei.
7. D-na M. HELTAY (România) cu iapa Bimale, 8 greşeli, 86 secunde. Premiul 2000 lei.
8. D-na G. Lovaş (România), cu iapa Naiada, 11 1/2 greşeli, 101 secunde. Premiul 2000 lei.

După terminarea „Premiului Primăverii" a urmat o scurtă pauză — pauză necesară modificărei parcursului şi obstacolelor şi apoi a urmat cea de-a doua probă, rezervată bărbaţilor, „PREMIUL CAVALERIEI REGALE ROMANE".

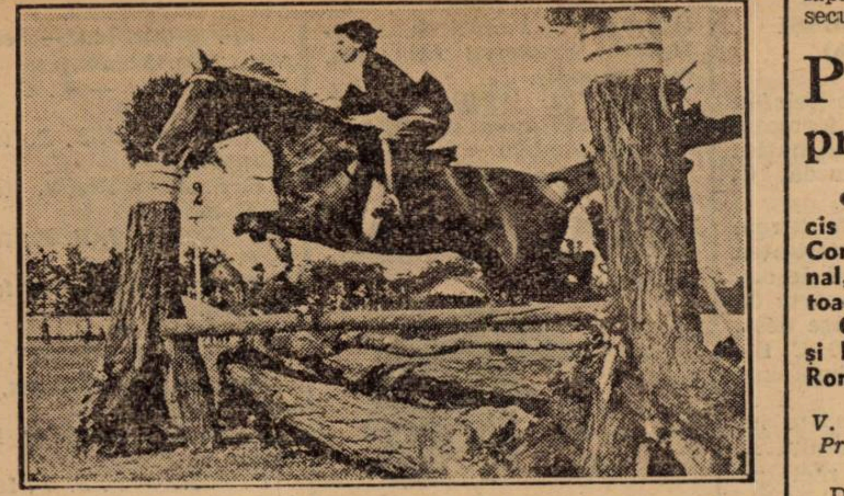

DOMNIŞOARA RUSESCU încălecând iapa Saghya, sărind „buturuga"

PR. CAVALERIEI REGALE ROMANE

Această probă a însemnat un extrem de dificil examen pentru excelenţii concurenţi cari au participat, comportând un parcurs în lungime de 800 metri şi trebuind executate aproximativ 20 sărituri peste obstacole având o înălţime de aproximativ 1.50 metri.

Numărul mare de concurenţi înscrişi — 85 — a făcut imposibilă terminarea probei în după amiaza de eri, ea rămânând în continuare pentru azi dimineaţă la ora 8.30 precis.

Până la ora 20 când întunericul a făcut să fie întreruptă, au efectuat parcursul 74 concurenţi între cari s'a da o luptă acerbă.

CONCURENŢII STRAINI

Toate echipele au dovedit şi cu ocazia acestei probe că sunt cât se poate de bine antrenate şi că posedă un excelent material cavalin.

Şi tot ieri sa putut confirma faptul pe care îl semnalam în cronica zilei de eri, că este extrem de greu, dacă nu chiar imposibil marcarea unei cât de mici preferinţe în rândul concurenţilor străini.

Dacă totuşi clasamentele arată unele diferenţe aceasta se datoreşte în prim rând norocului.

Şi nimic nu atestă mai mult această afirmaţie ca faptul că mulţi din cei cari în ziua doua s'au clasat în locuri de mijloc, au strălucit eri, şi terminând cu o clasificaţie — este drept provizorie — mai bună decât a vedetelor zilei precedente.

Şi în faţa ochilor noştri se vede că diferenţa dintre diverşii concurenţi este extrem de mică şi se justifică luptele acerbe duse în celelalte concursuri similare din străinătate care au precedat pe aceste în curs de desfăşurare.

GHINIONUL SE SPARGE

Tot ziua de eri a şters o mare nedreptate a ghinionului care urmărise până acuma, începând cu concursul dela Roma şi Varşovia şi terminând cu „Premiul Federaţiei Române equestre", ghinion obsedant şi care a împiedecat pe excelenţii noştri călăreţi să obţină succesele la cari formidabilele lor calităţi le dau dreptul.

Ei bine, scăpaţi de sub vigilenţa ghinionului, Căpitanii APOSTOL şi RANG au putut să-şi valorifice o parte din calităţile cari i-au consacrat drept unii dintre cei mai buni călăreţi din Europa şi cari l-au condus pe Căp. Rang la ocuparea locului al II-lea la OLIMPIADA DELA BERLIN.

IN MARGINEA UNUI CLASAMENT PROVIZORIU

Până acuma, în fruntea clasamentului găsim la egalitate de greşeli (dacă se poate spune aceasta căci nici unul n'a avut nici cea mai mică greşeală) pe Căpitanul G. Conforti (Italia) încălecând iapa Sabaudia şi pe căpitanii Apostol şi H. Rang (România) încălecând respectiv caii DRACU ŞTIE şi DELPHIS.

Alături de eventualii concurenţi ce ar urma că astăzi să absolve parcursul fără greşeală, aceştia trei vor intra în baraj care constă din efectuarea unei jumătăţi de parcurs şi în care, dacă iar se va termina la egalitate de greşeli, viteza va fi ceia care va indica pe învingător.

Şi în baraj este de prevăzut că lupta va fi la fel de mare ca şi eri şi dorim ca sportivi să câştige cel mai bun, iar ca români să câştige unul dintre bravii noştri reprezentanţi.

PREMIUL CAVALERIEI REGALE ROMANE
Clasament provizoriu

1. CAPITAN C. APOSTOL (România), pe calul Dracu Ştie 0 greşeli, 124 secunde.
2. CAPITAN G. CONFORTI (Italia) pe iapa Sabandra, 0 greşeli, 109 secunde.
3. CAPITAN H. RANG (România), pe calul Delphis, 0 greşeli, 124 secunde.
4. CAPITAN KOMOROWSKI (Polonia), pe calul Bohun IV, 1/2 greşală, 127.1/5 secundă.
5. Lt. M. BARTILLAT (Franţa), pe iapa Olivette, 4 greşeli, 109 secunde.
6. CAPITAN C. CHEVALIER (Franţa), pe calul Grosjean, 4 greşeli 111 1/5 secunde.
7. CAPITAN O. TUDORAN (România), pe iapa Codina, 4 greşeli, 115 1/5 secunde.
8. CAPITAN KOMOROWSKI (Polonia), pe calul Zbieg, 4 greşeli, 116 1/5 secunde.
9. CAPITAN A. RYLKE (Polonia), 4 greşeli, 118 secunde.
10. Lt. P. D. MAUPEAU (Franţa), pe calul François, 4 greşeli, 118 secunde.
11. CAPITAN JEAN CHEVALIER (Franţa), pe calul D. Huls 4 greşeli, 118 1/5 secunde.
12. Lt. POSURK (Belgia) pe iapa Acrobate, 4 greşeli 121 2/5 secunde.

Programul probelor de azi

• Astăzi la ora 14,30 precis va continua ziua IV-a a Concursului Hipic Internaţional, prin desfăşurarea următoarelor probe:

Campionatul Amazoanelor şi Premiul Armatei Regale Române.

V. Campionatul Amazoanelor
Premiul oferit de d. prefect de Ilfov

Deschis amazoanelor tuturor naţionalităţilor, pe orice cal în afară de caii calificaţi pentru Cupa Naţiunilor.

Parcurs de precizie, înălţime aproximativ 1.20. m. Lungimea parcursului circa 700 m. până la 16 sărituri, viteză minimă 400 m. pe minut. In caz de egalitate de greşeli, pentru premiul I, baraj obligatoriu pe jumătate din parcurs. La baraj, la egalitate de greşeli, clasează viteza. Pentru restul clasamentului, la egalitate de greşeli, viteza clasează.

O cupă definitivă va fi atribuită câştigătoarei. Sunt premii în valoare de lei 40.000.

Premiul	I	10.000 lei
„	II	8.000 „
„	III	6.000 „
„	IV	5.000 „
„	V	4.000 „
„	VI	3.000 „
„	VII	2.000 „
„	VIII	2.000 „

VI. Premiul Armatei Regale Române

Deschis amazoanelor, gentlemenilor şi tuturor concurenţilor echipelor oficiale.

Lungimea parcursului aproximativ 800 m. până la 20 sărituri cu viteză minimă de 400 m. pe minut.

Acelaş parcurs va fi efectuat pe doi cai a căror greşeli vor fi adunate.

Cupa Armatei Regale Române va fi atribuită definitiv ţărei călăreţului câştigător, iar acestuia i se va decerna o cupă în miniatură. Şeful va arăta instituţia ţărei căreia va trebui decernată cupa.

Premii în valoare de 130.000 lei.

Premiul	I	30.000 lei
„	II	22.000 „
„	III	16.000 „
„	IV	13.000 „
„	V	10.000 „
„	VI	8.000 „
„	VII	6.000 „
„	VIII	5.000 „
„	IX	4.000 „
„	X	4.000 „
„	XI	3.000 „
„	XII	3.000 „
„	XIII	3.000 „
„	XIV	3.000 „

CONCURENŢII DE ASTAZI
In continuarea premiului Cavaleriei

Lt. D. Georgiades (Grecia) cu Polinichi.

Lt. I. Epure (România) cu Alinta sau Bimbirică.

Lt. Bilwin Z. (Polonia) cu Arca.

Lt. Van Strydanck (Belgia) cu Ramona.

Căp. I. Dobes (Cehoslovacia) cu Maka.

Căp. V. Răuţ (România) pe Galileu.

Maior H. Fegelein (Germania) pe Schorsch.

Căpitan M. Lombardo di Cumia (Italia) pe Urbinate.

Căpitan Czernawsyi (Polonia) pe iapa Aracva.

Maior Chevalier de Menten de Horn (Belgia) pe Whisky.

Căpitan C. Zahei (România) pe Troiţa.

CAP. APOSTOL pe calul Dracu ştie într'o impresionantă săritură peste obstacolul al XV-lea

Prezentarea produşilor hergheliilor naţionale în cadrul concursului hipic internaţional dela hipodromul Băneasa-trap

Ideia fericită de a concentra şi prezenta la Bucureşti cele mai caracteristice exemplare din diferitele rase şi varietăţi de cai, ce creşte Statul în hergheliile naţionale, şi-a găsit realizarea cea mai prielnică în legătură cu impozantul concurs hipic internaţional oficial.

Astfel au fost aduşi la Bucureşti 86 cai din cele şase herghelii ale Statului.

In ziua deschiderii concursului internaţional la 9 Iunie acest material cabalin a fost prezintat în faţa M. S. Regelui în două grupe, şi anume un grup de cai înhămaţi şi altul călare.

Astfel au defilat rând pe rând în faţa lojei regale diferitele atelaje aranjate după rase şi varietăţi. Şirul atelajelor a fost deschis de atelajul în 4 al armăsarilor huţuli dela Rădăuţi (Bucovina), urmat fiind de atelajul tot în 4 de armăsari arabi vineţi din aceeaş herghelie.

Apoi au trecut atelajele în 2, în 4 şi în 6 de cai lipiţani vineţi proveniţi din herghelia dela Făgăraş, precum şi atelajele în 2 şi 4 cu produşi Furioso North Star şi Nonius mic dela herghelia Bonţida-Cluj. Şirul atelajelor a fost încheiat de două atelaje cu 2 şi 5 cai Nonius din Banat (Nonius Mare) dela herghelia Pădureni-Timiş.

După atelaje au urmat caii încălecaţi în ordinea următoare:

Şase cai arabi dela Rădăuţi, urmaţi de opt cai tot arabi dela Mangalia (Dobrogea), apoi veneau lipitanii dela Făgăraş, grupul Ghidranilor (cai anglo-arabi de culoare roibă) dela herghelia Ruşeţu-Brăila, grupul cailor Furioso North Star şi Nonius din Ardeal dela herghelia Bonţida-Cluj, murgi; castanii şi murgi închişi şi grupul de Noniuşi din Banat de culoare neagră dela herghelia Pădureni.

VOLLEY-BASKET-BALL

Astăzi ultima etapă a turneului de calificare pe terenul A. O. S.

Categoriile inferioare programează matchuri interesante

TEREN SP. STUDENȚESC
Str. Vasile Pârvan 1

ORA 8.30 : *Radu-Vodă—Pebe, volley III, arb. Neagu.*
ORA 9 : *Radu-Vodă—Inainte, volley II, arb. Neagu.*
ORA 9.30 : *Sp. Studențesc—Pebe, volley II, arb.Fr. Marinescu*
ORA 10 : *Iuventus—Energia, basket II, arb. F. Covaci.*
ORA 10.30 : *Luceafărul—O.C.B., volley II, arb. Gh. Epuran.*
ORA 11 : *C.F.R.—O.C.B., basket II, arb. Briedis.*
ORA 12 : *C.F.R.—V.S.C., basket II, arb. Briedis.*
ORA 13 : *I.P.P.—A.C.T., basket II, arb. Turry.*
ORA 17.30 : *Viforul—Bonaparte, volley III, arb. Cojocărescu.*

TEREN C. F. R.
Splaiul Independenței 114

ORA 9 : *Macabi—V.S.C., volley II, arb. F. Covaci.*
ORA 9.30 : *E.F.A.—Vergu, volley II, arb. Udenio*
ORA 10 : *C.F.R.—I.P.P., volley II, arb. F. Covaci.*
ORA 10.30 : *C.F.R.—V.S.C., volley III, arb. Turry.*
ORA 11 : *Aurora—Rahova, volley II, arb. Marinescu.*
ORA 12 : *Aurora—Macabi, basket II, arb. Marinescu.*

TEREN A. O. S.
Str. Col. Papazoglu 38
TURNEUL FINAL

ORA 16 : *C.F.R.—Sp. Studențesc, volley, arb. N. Mateescu.*
ORA 16.45 : *Telefon Club—O.C.B., volley, arb. D. Marinescu.*
ORA 17.30 : *C.F.R.—Sp. Studențesc, basket, arb. Briedis.*
ORA 18.30 : *Telefon Club—O.C.B., basket, arb. Briedis.*

TEREN E. F. A.
Șos. Pantelimon 25

ORA 10.30 : *A. S. 13—E.F.A., volley III, arb. Avachian.*
ORA 11 : *E.F.A.—Luceafărul, basket II, arb. Cojocărescu.*

TEREN A. C. S. A.
Str. Antim 73

ORA 9 : *Rahova-Macabi, volley III, arb. Niculescu.*

Turneul final

Astăzi pe terenul A. O. S. se dispută a treia etapă a turneului de „4" care după cum știm, va desemna campionii naționali ai acestui sezon, atât la voley cât și la basket.

Etapa de astăzi poate fi socotită ca cea mai importantă, deoarece numai de rezultatele care se vor obține astăzi depind câștigătorii și aceasta din cauza egalității de forțe dintre echipe și a rezultatelor din primele două etape, care, prin mici surprize în partidele de astăzi, pot scoate atât la volley cât și la basket, câte trei echipe la egalitate de puncte, luptând pentru locul prim.

S'ar putea însă ca Sportul Studențesc la basket și Telefon Club la volley, să câștige, fără nici o înfrângere și nu este lucru de mirare dacă se va întâmpla astfel, terminând definitiv lupta în etapa de astăzi.

Un lucru este sigur.

Matchurile de astăzi vor fi extrem de disputate, căci echipele vor arunca în luptă cele mai bune formații posibile și vor da tot randamentul de care sunt capabile, pentru a smulge un loc cât mai bun în clasamentul general, prilejuind totodată spectacole extraordinare, care să răsplătească pe spectatorii care desigur nu vor precupeți nimic pentru a lua parte la ultimul spectacol care pune față în față cele mai bune echipe românești.

Pentru o cât mai bună orientare a publicului dăm mai jos situația turneului după primele două etape :

VOLLEY-BALL

Telefon Club	*2 2 0 4:0=2 p.*
O. C. C.	*2 1 1 3:3=1 p.*
C. F. R.	*2 1 1 2:3=1 p.*
Sp. Stud.	*2 0 2 1:4=0 p.*

BASKET-BALL

Sp. Stud.	*2 2 0 90:56=4 p.*
Tel. Club	*2 1 1 92:79=2 p.*
C. F .R.	*2 1 1 87:87=2 p.*
O. C. B.	*2 0 0 51:70=0 p.*

Jocurile de astăzi încep la ora 16 prin partida de Volley-Ball.

SP. STUDENȚESC — C. F. R.

„Feroviarii" au arătat în

SIM SADEANU
(Sp. Studențesc)

etapa trecută că sunt capabili de orice surpriză, căci deși O. C. B.-ul era favorit, au reușit după un joc strâns să-și însușească Victoria.

In situația de azi ei au toate șansele în partida cu „universitarii", cari se vor prezenta fără Milan Mănciulescu, fapt care constitue un handicap extrem de serios.

S'ar putea însă ca acesta, în caz că examenele îi permit. să fie prezent la datorie și atunci ambele echipe luptă cu arme egale pentru victorie.

De partea cui va fi victoria este greu de precizat, cu atât mai mult că nici una din echipe nu a făcut vre'un antrenament care ar fi putut să lămurească oarecum lucrurile.

Putem însă fixa două cazuri, care au toată șansa să se adevereasă, și anume: Sportul Studențesc fără Milan Mănciulescu are șanse foarte reduse, iar în caz că acesta se va prezenta, sorții victoriei sunt de partea lui.

Partida va fi condusă de d. N. Mateescu și va pune față în față următoarele formații:

C. F. R.: Pârvulescu, Iatrapol, Vasilescu, F. Marinescu, Prunescu, Milbio (Dumitrescu).

SPORTUL STUDENȚESC: Bălteanu, Alexandrescu, Popescu, Grozăvescu, Grigorescu, Notti (Mănciulescu).

TELEFON CLUB — O. C. B.

A doua partidă de Volley-

POPESCU COLIBAȘI
(Telefon Club)

Ball se dispută între Telefon Club, cea mai bună formație prezumtivă campioană națională și gruparea gazdă O. C. B.

Partida se anunță extrem de disputată, superioritatea Telefon Clubului fiind de data asta anihilată în parte de teren și de galeria care desigur va fi de partea O. C. B.-ului ,căci nu degeaba sunt gazde.

Aceasta însă nu poate influența prea mult rezultatul, ci mai mult jocul și nici pe acesta în rău ci numai în bine, c(ci va deveni mai strâns și deci mai spectaculos.

Normal, cu tot acest handicap, Telefon Club trebue să câștige. Cum însă și în acest sport „mingia este rotundă" nu este exclusă o surpriză, care împreună cu victoria C. F. R.-ului ar da naștere unei încurcături care nu poate decât să placă obișnuiților spectatori, căci turneul nu s'ar termina și ar continua dar numai în „trei".

Să vedem însă dacă socoteala de acasă se va potrivi cu cea depe teren.

Până atunci Telefon Club are toate șansele să-și însușească, odată cu Victoria asupra O. C. B.-ului și campionatul național.

D. D. Marinescu va conduce următoarele formații:

TELEFON CLUB: Herold, Petrescu, Roșianu, Mero, Zernoveanu, Teodorescu (Popescu, Hariton).

O. C. B.: Grunstein, Schlesinger, Kimelman, Rădulescu, Camerman, Schwartz I, (Schwartz II).

BASKET-BALL

C. F. R. — SPORTUL STUDENȚESC

Cele mai mari rivale se întâlnesc într'o partidă cu același cântec ca al matchului de Volley-Ball. Telefon Club-O. C. B.

Intr'adevăr, deși Sportul este socotit sigur câștigător, nu va putea face o figură prea „aleasă" în fața „feroviarilor" dornici mai mult ca oricând de o victorie.

De astădată dorința pare a li se îndeplini, căci adversarii sunt lipsiți de un al doilea bun fundar, în timp ce C. F. R.-ul posedă o apărare superioară, tocmai prin faptul că are doi fundași care funcționează admirabil.

O dovadă edificatorie a fost antrenamentului de Vineri al jucătorilor selecționați.

Nu este însă mai puțin adevărat, că înaintarea „studenților" este superioară celei „ceferiste" și numai grație ei se stabilește echilibrul dintre combatanți și tot ea ne oprește de a da un pronostic în favoarea „Vișiniilor" și ne face să susținem pe „alb-negrii", drept favoriții ai întâlnirei.

Partida va fi condusă de d. Péteris Briedis, căruia după câte pare, C. F. R.-ul ia acordat toată încrederea, deși face parte din gruparea „universitarilor".

Echipele vor prezenta următoarele formații:

C. F. R.: Andronache, Ema Dumitrescu, Fantinelli, Pârvulescu, Prunescu (Marinescu, Iatropol).

SPORTUL STUDENȚESC: Riegler, Belitoreanu, Gădeanu, Alexandrescu, Bălteanu (Lecca, Grozăvescu, Cundancian).

TELEFON CLUB — O. C. B.

Pe cât de tare și spectacu-

PAUL PARVULESCU
(C. F. R.)

los va fi matchul de Volley-Ball dintre aceste echipe, pe atât de slab se anunță partida de basket-ball. Acest „slab" nu în înțeles de joc deslânat și dezechilibrat, ci în înțelesul lipsei de spectaculozitate.

Toate acestea din cauza felului de joc al echipelor, care posedă jucători individuali, care preferă să „tragă la coș" dela centrul în locul unei combinații, care ar putea creea situații mai favorabile.

După forma arătată în ultimele întâlniri, șansele sunt de partea Telefon Clubului, care are avantajul unei apărări net superioare.

Scorul va fi însă strâns, terenul și panourile având fiecare de spus un cuvânt în favoarea O. C. B.ului.

Sub arbitrajul d-lui D. Marinescu, echipele vor alinia următoarele formații:

TELEFON CLUB: Popescu Colibași, Leon Teodorescu, Ghiul, Herold, Petrescu (Hariton și Popescu).

O. C. B.: Sami Grunstein, Schlesinger, Kimelman, Camerman, Rădulescu, (Schwartz I și Franț).

CELELALTE PARTIDE

VOLLEY-BALL CAT. II-a

Radu Vodă — Inainte, favorit: *Radu Vodă.*

Sp. Studențesc — Pebe, favorit: *Sp. Studențesc.*

Luceafărul — O. C. B., favorit: *O. C. B.*

Macabi — V. S. C., favorit: *Macabi.*

E. F. A. — Vergu, favorit: *E. F. A.*

C. F. R. — I. P. P., favorit: *I. P. P.*

Aurora — Rahova, favorit: *Aurora.*

BASKET-BALL CAT. II-a

Iuventus — Energia, favorit: *Iuventus.*

C. F. R. — — O. C. B., favorit: *C. F. R.*

C. F. R. — V. S. C., favorit: *V. S. C.*

I. P. P. — A. C. T., favorit: *I. P. S. P. B.*

Aurora — Macabi, favorit: *Aurora.*

E. F. A. — Luceafărul, favorit: *E. F. A.*

VOLLEY-BALL CAT. III-a

Radu Vodă — Pebe, favorit: *Pebe.*

Viitorul — Bonaparte, favorit: *Bonaparte.*

C. F. R. — V. S. C., favorit: *C. F. R.*

A. S. 13 — E. F. A., favorit: *A. S. 13.*

Rahova — Macabi, favorit: *Macabi.*

Mâine se dispută finalele campionatelor interșcolare

Organizatorii campionatelor interșcolare de volley și basket, profitând de sărbătoarea Sf. Treimi, au hotărît să se dispute mâine de dimineață ambele finale pentru cupele „Universul Sport" și „Cartea Românească".

In finală s'au clasat la volley-ball liceele Sf. Sava și Gh. Lazăr.

După câte suntem informați, la matchuri vor fi invitați d-nii directori și profesori ai liceelor respective.

CICLISM

Dela Vadul Crişului la Bucureşti

Aducând apă M. S. Regelui Carol II

Impresiile unui concurent

de EMIL IENCEC

Soarele a prins să poleiască piscurile, iar pe ferestrele larg deschise a intrat, odată cu zorile şi aerul tare, ciripit de păsări.

Deşteptarea.

Ora 5.

Cabana a prins viaţă şi sgomot.

La bucătărie se aude zăngănit de tacâmuri şi vase.

Găsim — pe veranda cabanei — câţiva grăbiţi, înfulecând de zor, încă de mult.

Sunt din aceia care confirmă zicala „la plăcinte înainte", căci aşii coboară uşor, gravi, siguri că fără ei nu se poate da plecarea.

TUDOSE... ABANDONEAZA

— Nu se poate, dom'le.

Asta nu e admisibil.

Şi apoi dând-o pe jargonul din Grant: Nu'nghit. Abandonez!

Gălăgie, vorbe, câţiva sfinţi pomeniţi matinal.

— Ce e? Ce s'a întâmplat? Incerc să-l potolesc.

Tudose se moaie şi începe spovedania.

A aflat el „Costea" din sursă sigură, că „metropoliştii" s'au „alimentat" cu anumite stimulente, fapt care l-a speriat crezând că o să fugă cei în cauză să rupă pământul.

Şi în adevăr că doi din cei dibuiţi de Costea au mers cu mult deasupra aşteptărilor.

Deadreptul uimitor faţă de ultimele antrenamente.

UN PROCEDEU NELOIAL ŞI BARBAR

Faptul descoperit de Tudose, nu-i o noutate căci d. Aslan aşa îşi „prepară" băeţii. Procedeul, se îngâmfă cei care-l aplică, e..... parizian (ştim, mulţumim însă cum rămâne cu individul?) — dar noi îl desaprobăm ca fiind cu desăvârşire neloial, „barbar" şi, pe deasupra, vătămător.

Şi conchizând odată pentru totdeauna asupra acestui trist capitol de completă şi condamnabilă lipsă de sportivitate, vom adăoga că alergarea cinstită şi în condiţii normale a triumfat întotdeauna ca şi de data aceasta.

LA LOCUL SOLEMNITAŢII

Poteca ce şerpueşte spre sat e un lanţ multicolor.

Băeţii se îndreaptă spre locul solemnităţii.

Aci, pe câmpia unde a aterizat Suveranul un arc de triumf din crengi şi flori, ne urează cu litere mari „Bine aţi venit".

Incadraţi în dreapta de premilitari şi întreg satul şi în stânga de fetiţele câtorva şcoli din regiune asistăm la solemnitate.

Un sobor de preoţi oficiază alături de capii oficialităţilor regionale, — în frunte cu d. col. V. Florescu, prefectul de Bihor care a rostit o caldă cuvântare plină de entuziasm.

Momentul a fost înălţător.

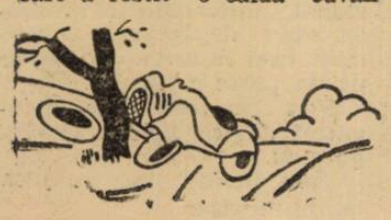

ALBA-IULIA

Măreaţă şi purtând pe umeri gloria atâtor înfăptuiri şi evenimente trecute cu litere de aur în cartea istoriei, Alba a fost şi anul acesta la înălţime.

O primire impunătoare, impecabilă, o ordine perfectă şi un entuziasm ales, — ne-au adus aminte că sunt puţine, foarte puţine (degetele unei mâini sunt suficiente ca să numeri) oraşele care înţeleg şi ştiu să organizeze primirea unei întreceri însemnate.

Primirea entuziastă a băeţilor, conducerea la baia care

NICULAE ION ŢAPU

n'a lăsat nimic de dorit, încartiruirea şi masa, din belşug, de care s'a îngrijit, din timp, cu toată plăcerea protipendada oraşului, au lăsat o amintire de neşters.

CATEVA PUNCTE NEGRE

Un oficial, mai precis judecătorul de sosire, la Turda, din exces de zel a produs un incident regretabil iar la Alba prin felul îndeplinirii misiunii sale, a prilejuit o serie de discuţiuni, între conducătorii caravanei lăsând o impresie, nu tocmai plăcută, localnicilor.

Insemnăm faptul întrucât ne pare rău că între oficiali au existat şi inşi care să nu-şi îndeplinească rolul aşa cum scrie la carte.

Şi, ne mai pare rău, că dragostea pentru sport şi strădania preşedintelui forului de specialitate sunt pe alocuri întunecate — de asemenea întâmpărări.

etaoiljtaoi snrdlu u uupupp

„MATCHUL" MOŞ CANTILI-BORONEAŢA

Era târziu după amiază, băeţii se odihneau sau îşi cercetau maşinile când de departe ţignalele încep să intre în funcţie ca la prânz, la sosirea băeţilor.

Curioşi eşim în stradă.

După un colţ, apare un tricou verde cu roşu.

Cineva izbucneşte: Moş Cantili.

Şi în adevăr el era.

Pedala vârtos întorcând capul la fiecare 5 metri. Probabil că se uita să nu-l ajungă adversarul său Boroneaţă, — care a sosit... o oră mai târziu.

Descălecând, Moş Cantili întreabă:

— Am prins controlul?

— ??...

— Da, pe cel de mâine, cu siguranţă, însă dacă pleci de acum, intervine cineva.

Moş Cantili începe să mi se vaete: n'am putut mânca, am avut indispoziţie stomacală.

Ceva mai târziu a sosit şi ilustrul Boroneaţă consternat el însuşi de... conternata înfrângere.

Motivul înfrângerii?

Incă nu-l găsise.

A DOUA ETAPA

Nu era nici ora 5 dimineaţa şi auzim sub ferestrele hotelului un scandal monstru, din care se remarca o voce cunoscută par'că.

Era vocea neastâmpăratului Moş Cantili, — care făcea gălăgie să i se restitue roata şi cauciucul „împrumutate" de un alergător.

— „Să-mi dea roata, căci altfel nu se dă plecarea.

Chem poliţia. Roata mea şi cauciucul".

In fine, după scurte investigaţii un oficial d .Mişu Antonescu, descoperă pe infractor (care spunea că o luase cu împrumut), şi i-o înapoiază „păgubaşului", potolindu-l.

Cu acest prilej, am aflat că Moş Cantili s'a decis să abandoneze ciclismul.

Iată o „performanţă" în adevăr demnă de aplaudat.

O SURPRIZA... „OBIŞNUITA"

Inaintea plecării la câteva minute de lăsarea steagului l-am văzut pe Mormocea îmbrăcat cu pulover şi pantaloni de golf.

E fără bicicletă.

Ghicind cam despre ce este vorba l-am chestionat:

— Ce-i Virgile?

— Mi-e rău, abandonez, — a răspuns Mormocea, cu ochii trişti de neşansa care-l urmăreşte de câtăva vreme.

Unul care ţinea să fie caustic, reflectă:

„O surpriză obişnuită".

ATLETISM

Campionatele regionale au fost amânate

Din cauză că stadionul A. N. E. F. este impracticabil, liga regională de atletism Muntenia a amânat disputarea campionatelor regionale pentru Duminică 19 Iunie.

La această dată, campionatele vor servi şi ca ultimă selecţiune în vederea matchului Cehoslovacia-România.

Intâlnirea Viforul Dacia-Stadiul Român care urma să se desfăşoare la 19 Iunie va fi amânată pentru sfârşitul lunei viitoare.

La Braşov se vor organiza în vară două mari meetinguri internaţionale

Braşov, 11. — Am anunţat din timp iniţiativa tinerii asociaţii sportive a municipiului Braşov de a organiza în acest sezon câteva mari meetinguri importante de atletism.

Graţie sprijinului pe care-l acordă mişcării sportive şi educaţiei fizice d. colonel V. Nanu, primarul municipiului, un entuziast susţinător al sportului atletic, Braşovul va fi în această vară teatrul unor mari reuniuni atletice.

De comun acord cu Liga de atletism Ţara Bârsei şi prin intermediul d-lui prof. Gerhardt Albrich care a fost invitat să intre în legătură cu federaţia germană şi ungară, As. Sp. a Municipiului Braşov va organiza în cursul lunei August un mare meeting internaţional, la care vor fi invitaţi atleţi cu renume din Germania şi Ungaria.

Al doilea meeting internaţional se va organiza la începutul lunei Septembrie, acest concurs urmând a fi încadrat şi cu probe feminine.

După o inactivitate care a dăunat atât de mult atletismului, constatăm cu destulă satisfacţie că Braşovul tinde să devină din nou centrul mişcării atletice româneşti.

Prin bunăvoinţa oficialităţilor, în frunte cu d. primar col. V. Nanu ,a As. Sportive a Municipiului, a ligii regionale de atletism şi a meritoaselor grupări : Soc. săsească de sport şi gimnastică, I. A. R., Astra şi Kolpin, atletismul braşovean va ocupa în curând un loc de frunte.

Polonezul Gierutto în formă

Varşovia, 11. — La ultima reuniune atletică, Gierutto a aruncat greutatea 15 cm. 66 stabilind una din cele mai bune performanţe europene în această probă.

Rezultate filandeze

Helsinki, 12. — In cursul unui mare concurs, Maki a câştigat 3000 m. în 8 m. 22 s. 2 iar Pekuri a terminat în 8 m. 22 s. 5.

Nikkanen a aruncat sulita 75 m. 09 ; Jarvinen 72 m. 26 şi aVinot 71 m. 46.

De pe pistă...

Duminecă 19 Iunie *urmează să se desfăşoare la Varşovia matchul internaţional Polonia-Franţa.*

După ultimele rezultate, Polonia se prezintă mult superioară şi are toate şansele să înregistreze o netă victorie.

Matchul dela Varşovia interesează şi atletismul românesc ţinând seama că la sfârşitul lunei viitoare România va întâlni echipa Poloniei.

*

Campionatele intercolegiale *ale Americei (a nu se confunda cu cele studenţeşti) disputate la Randalla Island, au dat următorele rezultate:*

100 yardzi: Talley 9 s. 9 ;

220 yardzi : Masson 22 s ; 1 milă : Bark 4 m. 13 s. 9 ; două mille : Mac Cairs 9 m. 21 s. 2 ;

120 yardzi garduri : Walcott 14 s. 4 ;

220 yardzi garduri : Walcott 23 s. 8 ;

înălţime : Thurber 1 m. 99; prăjină : Harding 4 m. 11: suliţă : Vocmanic 66 m. 33; ciocan : Folswarty 54 m. 51, 440 yarzi : Woodroff 47 s, 880 yardzi : Woodroff 1 m. 52 s. 5.

*

Antrenorul Sthurk *a sfătuit pe tânărul Hasfalvi să abandoneze săritura în înălţime, neavând o structură fizică care să-i permită a atinge performanţe mai ridicate.*

*

Suntem informaţi *că d. Cuciaşu intenţionează să părăsească conducerea ligii Dunărea de Jos.*

In caz când demisia se confirmă, aceasta ar însemna o grea pierdere pentru atletismul brăilean.

*

La Anvers *s'a disputat un mare meeting atletic internaţional care a dat următoarele rezultate :*

100 yardzi: Page 9 s. 9; 220 y : 22 s. 1; 440 yardzi : Broeck 51 s. 4; 880 yardzi: Alford 1 m. 59 s. 6; 1 milă: Hengle 4 m. 26 s. 4; 440 yardzi garduri : Bosmans 58 s. 6.

Roţi şi pedale

Clubul ciclist „Aquila Marathon" aduce la cunoştinţa membrilor precum şi foştilor membrii ai vechei grupări că sunt convocaţi a lua parte la adunarea generală extraordinară ce se va ţine în ziua de Duminică 19 Iunie ora 10 a. m. în cal. Griviţei No. 61 pentru darea gestiunii vechiului comitet.

Adunarea se va ţine cu ori ce număr de membrii prezenţi.

*

André Leducq, câştigătorul Franţei 1930 şi 1932, a reuşit în ultima cursă o performanţă strălucită (a ocupat locul al 4-lea) dacă ţinem seama că are 36 ani.

N. R. Ei ce zici Ţapule? Mai eşti „bătrân" la 32 ani?

AUTOMOBILISM

Germanii Paul Heinemann şi Ludovig Krauss vor participa la „Marele Premiu al Bucureştilor“

Serios ameninţaţi, la un moment dat, competiţiunea automobilistă şi motociclistă de viteză pe circuit „Marele Premiu al Bucureştilor“ a renăscut, ca pasărea Phoenix din însăşi cenuşa sa.

Intr'adevăr, acum câteva zile încă, se credea că întrecerea este sortită amânării şi chiar anulării, din cauza lipsei de adeziuni.

Din fericire redresarea situaţiei s'a produs la timp prin aderarea la condiţiunile probei a 27 concurenţi.

DOI ALERGATORI GERMANI

Printre cei cari s'au înscris în cursa dela 19 Iunie, se găsesc şi doi alergători germani: un motociclist şi un automobilist. Ambii au interesante state de serviciu şi în rândurile ce urmează vom trece în revistă performanţele mai de valoare ale celor doi oaspeţi ai automobilismului românesc.

PAUL HEINEMANN

In vârstă de 27 ani, Heinemann este actualmente unul dintre cei mai buni piloţi ai Germaniei. Pasiunea lui pentru automobilism datează din anii fragedei copilării când îşi pierdea timpul pe faimosul circuit Eifel.

Ajutat de părintele său, Heinemann se dedică automobilismului, dar nu începu să activeze intens decât în 1935, când câştigă 4 din cele 5 curse disputate, clasându-se odată al doilea.

Incepând din anul 1936 şi până în prezent, Heinemann a luat parte la 25 curse naţionale şi internaţionale, clasându-se de 9 ori primul, de 8 ori al doilea şi de 2 ori al treilea.

Heinemann se găseşte la începutul unei activităţi laborioase şi probabil că seria succeselor lui este departe de a fi întreruptă.

LUDWIG KRAUSS

Mai în vârstă cu trei ani decât compatriotul său, Ludwig Krauss şi-a făcut ucenicia în fabricile automobiliste şi motocicliste, pentruca în 1927 când şi-a terminat stagiul, să intre ca mecanic în secţiunea motocicletelor.

Ceva mai târziu a devenit încercător şi în 1928 a debutat în cursele motocicliste.

De atunci, Krauss a participat la 38 importante curse câştigând de 36 ori şi fiind neplasat numai de două ori.

Iată un palmares care cu greu va poate găsi egal.

INCHIDEREA INSCRIERILOR

Inchiderea definitivă a înscrierilor în cel de al III-lea „Mare Premiu al Bucureştilor“ va fi Duminică 12 Iunie crt. orele 20.

Amintim cu această ocazie că înscrierile se primesc la Oficiul de turism al A. C. R. R. din piaţa Palatului Regal şi la „Grupul Sportiv Motor“ din Bd. Take Ionescu 42.

ANTRENAMENTL

Antrenamentele concurenţilor la automobile şi motociclete se vor face în zilele de Vineri 17 şi Sâmbătă 18 crt. orele 6—9 dimineaţa, când organizatorii vor fi pe teren spre a lua timpurile efectuate de concurenţii români.

In acelaş timp, concurenţii străini vor face cunoştinţă cu traseul care prezintă oarecari modificări în acest an.

Duminică seara fiind ultima zi a înscrierilor cu taxă dublă, după închiderea listei concurenţilor vom da programul definitiv indicând şi maşinile respective ale tuturor celor care vor participa la cursă.

NOUI INSCRIERI

S'au mai înscris:

La automobile: **Sztricha (Ungaria), X.**

La motociclete: **Erich Lautmann, Rudge. Ion Craioveanu, Rudge.**

MOTOCICLISM

„Marele premiu al graniţelor“

Zilele trecute s'a disputat la Bruxelles „Marele Premiu al Graniţelor“ care a dat următoarele rezultate:

Cat. 500 cmc. — **1. Milhoux (F. N.), cu o medie orară de 116 km. 048; 2. Charlier; 3. Vaasen.**

Cat. 350 cmc. — **1. Pokora (Norton), 113 km. 360 pe oră; 2. Asthwelde.**

Cat. 250 cmc. — **1. Patzod (D. K. W.), 110 km. 250 pe oră; 2. Dickfell.**

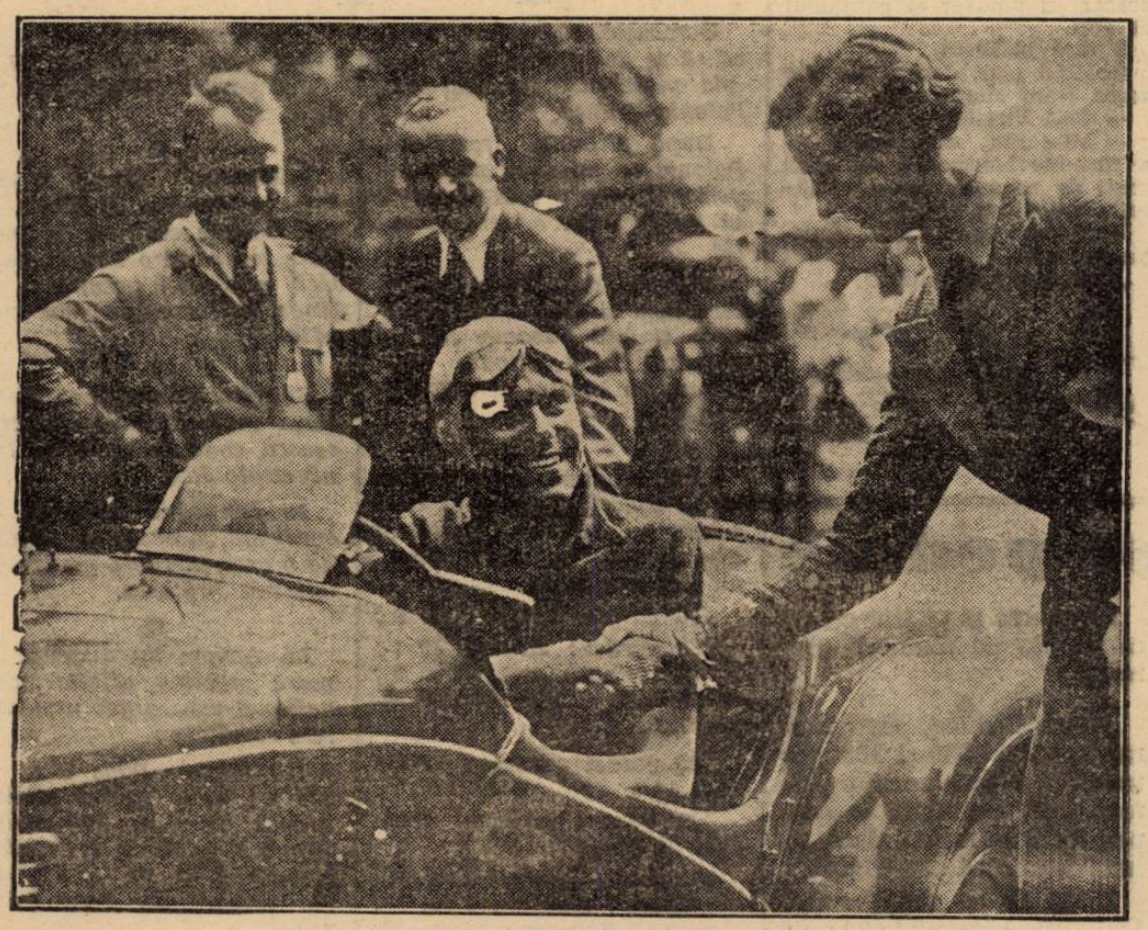

Germanul Paul Heinemann după ultima sa victorie

NATAŢIE

Alexandru Lascu, ca pedagog

Campionul României vrea să formeze săritori

Lascu execută o magistrală săritură contra trambulinei

Sezonul nautic se poate considera deschis, de vreme ce toate basinele Capitalei şi-au redeschis porţile.

Parte din înotători şi-au reînceput antrenamentul şi câţiva deţin o formă avansată.

Printre cei cari s'au ocupat, dela început, de forma lor, Alexandru Lascu, campionul de sărituri al României, trebue citat în primul rând.

Şi aceasta pentrucă Lascu nu a reînceput lucrul numai spre a-şi desăvârşi forma, ci şi cu scopul de a iniţia pe doritori în greul meşteşug al săritului în apă.

Lascu vrea să-şi găsească un eventual urmaş, demn de profesorul său şi a luat această iniţiativă desinteresat şi cu dorinţa fermă de a servi sportul.

Ne place să credem că această lăudabilă iniţiativă nu va rămâne fără răsunet şi că Lascu îşi va ajunge scopul.

Aviaţie

Un meeting şi o aniversare pe aerodromul şcoalei de pilotaj din Tecuci

Astăzi, 12 Iunie crt., va fi pe aerodromul Şcoalei militare de pilotaj dela Tecuci, o festivitate care prin aspectul ei iese cu totul din comun. Se vor întruni pe acest aerodrom, de unde şi-au luat sborul după deprinderea meşteşugului sborului, toţi foştii elevi ai promoţiei anului 1923.

Odată cu această aniversare de 15 ani de practică a pilotajului, s'a organizat un meeting cu concursul aviaţiei militare şi civile, la care vor lua parte toţi sburătorii şcolii de pilotaj, fiind invitaţi cu această ocazie şi numeros public din localitate şi din împrejurimi. Patru avioane de transport de ultimul tip, vor duce pe calea aerului oficialităţile şi invitaţii din Bucureşti.

Avioanele de trasport vor face sboruri de agrement cu publicul, manifestaţia însemnând o însemnată contribuţie de propagandă aeronautică.

INFORMAŢIUNI

Festivitatea decernării premiilor concurenţilor din cursa aeronatiucă dela 8 Iunie, pentru „Marele Premiu aviatic de turism“ care urma să aibă loc Duminică dimineaţa la ora 10, pe aeroportul Băneasa, se amână pentru data de Marţi 14 crt. ora 10.

Hand-ball

Finala campionatului naţional amânată

Sibiu, 11.

Finala campionatului naţional de hand-ball care urma să se dispute mâine la Sibiu, între S. G. S. Armin şi B. T. V. (Bistriţa) a fost amânată pentru 19 Iunie a. c.

Această amânare s'a făcut în urma cererei grupării B. T. V. (Bistriţa) deoarece nu pot să se prezinte.

S. G. S. Armin a acceptat şi în consecinţă matchul a fost amânat pentru data arătată mai sus.

Sp. Studenţesc-Arhitectura 29-21 (13-10)

Eri după amiază s'a disputat pe terenul Sportul Studenţesc partida de basket contând pentru campionatul categoriei a II-a dintre Sportul Studenţesc şi Arhitectura.

După un joc care a dezilluzionat, „universitarii“ au reuşit să-şi depăşească adversarii, deşi fuseseră conduşi în prima parte a jocului.

S'au remarcat dela învingători Péteris Briedis şi Grigorescu.

Dela învinşi, toţi au jucat la fel de slab.

PAGINA BOXULUI

Ion Gorun şi Dumitru Panaitescu învingători

(Urmare din pag. 1-a)

mult de Petrescu, decât în matchul cu Moţi Spakov.

FILMUL MATCHULUI

Repriza 1-a: După un minut de studiu, Morejon loveşte şi încurajat porneşte peste Ilie Petrescu care-l primeşte cu o avalanşe de pumni.

Avantaj Ilie Petrescu.

Repriza 2-a: **Ilie pistonează puternic faţa negrului şi toată repriza nu este decât la discreţia românului, care în lupta corp la corp are avantaj.**

Faţa negrului rămâne ţintă vie pentru pumnii lui Petrescu.

Mare avantaj Ilie Petrescu.

Repriza 3-a: Morejon ţine în repetate rânduri şi pare că a obosit.

Ilie Petrescu loveşte tot atât de puternic, dar parte din lovituri nu-şi ajung ţinta.

Repriza 4-a: **Aceiaşi fizionomie ca precedenta. Ilie Petrescu loveşte puternic şi des, dar negrul e rezistent.**

Dintr'un pumn, Morejon provoacă o emoragie nasală românului.

Mare avantaj Ilie Petrescu.

Repriza 5-a: Este mai interesantă prin faptul loviturilor tari cari se schimbă.

Morejon încearcă un uppercut pe care Petrescu îl acuză.

Repriză egală.

Repriza 6-a: **Repriza începe cu atacul lui Morejon care în corp la corp are câteva lovituri eficace.**

După un minut de luptă, Ilie Petrescu revine cu câteva directe puternice şi sdruncină vizibil pe negru.

Avantaj Ilie Petrescu.

Repriza 7-a: Are aceiaşi fizionomie cu excepţia că în lupta corp la corp, Morejon este mai eficace totuşi Ilie Petrescu loveşte precis din semi-distanţă.

Obrazul lui Petrescu sângerează puţin.

Avantaj Ilie Petrescu.

Repriza 8-a: Morejon are o revenire şi bagă câteva uppercuturi eficace.

Emoragia lui Ilie Petrescu este abundentă şi pare deconcertat, boxând în defensivă.

Avantaj Morejon.

Repriza 9-a: Ilie Petrescu îşi dozează forţele şi loveşte dela semi-distanţă cu câteva lovituri bune.

Morejon caută lupta corp la corp, unde este superior.

Repriza egală.

Repriza 10-a: Ilie Petrescu începe prin câteva lovituri puternice la faţă şi recepţionează două lovituri la ficat, pe care campionul român le acuză.

Ilie Petrescu face forcing şi Morejon ţine.

Avantaj Ilie Petrescu.

Invingător la puncte Ilie Petrescu.

A condus lupta maestrul Cristache Negoiţă.

ION GORUN SURCLASEAZA PE EUGEN HUAT

Intâlnirea dintre Gorun şi faimoasa „pisică tigru", care a urmat apoi, ne-a arătat în boxeurul român, un element excepţional, Huat având numai sclipiri, care lăsau să se întrevadă un fost element de mare valoare.

CUM A DECURS LUPTA

REPRIZA I-a: Huat debutează cu neregularităţi: bagă coate şi loveşte în regiunea rinichilor.

Gorun plasează câteva directe dintre care una, îngenunche pe francez.

Avantaj Gorun.

Repriza 2-a: **Singurul care atacă e românul. Huat are o mare specialitate să ţină. O dreaptă a lui Gorun atinge bărbia francezului.**

Avantaj Gorun.

Repriza 3-a: Gorun e decis să termine şi atacă furios.

Laterale şi serii de uppercuturi lovesc şi deconcertează pe Huat.

Intr'o învălmăşeală de pumni, Huat cade la pământ.

Mare avantaj Gorun.

Repriza 4-a: Gorun pistonează cu stânga şi Huat este sonat.

Către sfârşitul reprizei lupta lâncezeşte şi Huat se reface.

Avantaj Gorun.

Repriza 5-a: Gorun loveşte imprecis, dar o stângă îşi ajunge ţinta în regiunea ficat.

Francezul o acuză.

Avantaj Gorun.

Repriza 6-a: Huat revine şi atacă.

Gorun loveşte involuntar jos.

Francezul porneşte furios la atac, dar românul contra atacă numai cu lovituri de stânga — dreapta îi este inexistentă — şi reface terenul luând chiar avantaj până la sfârşitul reprizei.

Repriza 7-a: Gorun este superior şi loveşte precis cu stânga.

Un upperchut îşi ajunge ţinta. Huat e scuturat puternic dar nu cade.

Avantaj Gorun.

Repriza 8-a: A fost o repriză decisivă în care Gorun a excelat în faze ofensive splendide.

Huat a fost deseori scuturat de precisele lovituri de stânga recepţionate în faţă.

Mare avantaj pentru Gorun.

Repriza 9-a: Vina lui Gorun a fost că nu a urmărit niciodată, când francezul era în dificultate.

Totuşi avantajul a fost şi de data aceasta apreciabil pentru Gorun.

Repriza 10-a: Decişi să dea tot randamentul în repriza ultimă, boxeurii au luptat mai mult în clinch.

Gorun are acţiuni frumoase şi repriza se termină cu un uşor avantaj în favoarea românului.

Invingător la puncte, Ion Gorun. A arbitrat maestrul Jean Constantinescu.

DUMITRU PANAITESCU (50.500 kgr. A INVINS LA PUNCTE PE VALENTIN ANGELMAN (53 kgr.)

Matchul susţinut de campionul României la categoria muscă în faţa campionatului Europei a fost senzaţia serii. De unde Panaitescu trecea drept victimă sigură în faţa lui Angelman, el a făcut un match care a electrizat tot publicul în mod confortabil să învingă la puncte pe campionul Europei V. Angelman.

FILMUL MATCHULUI

Repriza 1-a: **Panaitescu debutează frumos, atacă cu laterale şi-l face pe Angelman să sângereze. Angelman revine cu o serie de contre care opreşte atacurile românului.**

Repriza egală.

Repriza 2-a: *O repriză de schimburi slabe de pumni. Angelman caută lovitura decisivă, dar Panaitescu jonglează imprejurul lui.*

Repriza 3-a: *Este cea mai interesantă Panaitescu este în ofensivă şi loveşte eficace pe Angelman care acuză toate loviturile. Serii de stângi lovesc precis pe francez.*

Avantaj pentru Panaitescu.

Repriza 4-a: **Panaitescu este extraordinar.**

Loveşte precis la plex şi Angelman este vizibil în inferioritate.

Mare avantaj pentru Panaitescu.

Repriza: 5-a: **Lupta începe latent: schimb slab de lovituri. Angelman ia conducerea luptei şi marchează lovituri bune. Panaitescu atacă la plex, dar Angelman contrează.**

Avantaj pentru Angelman.

Repriza 6-a: **Angelman ia conducerea luptei şi presează. Panaitescu urmăreşte lovituri de uppercuturi, pe care francezul le eschivează. Panaitescu intervine cu câteva directe la faţă, care egalează situaţia.**

Repriza 7-a: **Angelman urmăreşte, dar loviturile lui sunt lipsite de precizie, Panaitescu schiţează câteva atacuri şi către sfârşitul reprizei ia un mic avantaj.**

Repriza 8-a: **Panaitescu are iniţiativa şi acţionează frumos şi eficace. Angelman este dezorientat. Către sfârşitul reprizei, Panaitescu slăbeşte; totuşi avantajul este de partea lui.**

Repriza 9-a: **Repriza a început calmă, pentruca sfârşitul ei să fie o briliantă revenire a românului. Panaitescu a boxat cu mult calm şi a avut avantaj şi'n această repriză.**

Repriza 10: **Angelman porneşte furios la atac şi Panaitescu luptă în defensivă. Câteva neregularităţi ale lui Angelman sunt observate de directorul de luptă.**

Angelman loveşte eficace şi Panaitescu este obosit. Totuş, campionul României schiţează câteva atacuri.

Avantaj pentru Angelman.

Totuşi, dat fiind numărul mare de puncte obţinute în celelalte reprize, Dumitru Panaitescu a fost declarat învingător în marea aclamaţie a publicului.

I. S.

Deocamdată Joe Louis este favoritul matchului dela 22 Iunie

Specialiştii cred însă în victoria germanului

New York, 11. — Mai sunt zece zile până la data când germanul Max Schmeling şi americanul de culoare Joe Louis, vor încrucişa mâinile pentru a doua oară.

Prima întâlnire, fără caracter oficial — titlul mondial nu era deţinut de niciunul din ce doi protagonişti, s'a desfăşurat în ziua de 19 Iunie 1936 la New York şi victoria a revenit lui Max Schmeling, Joe Louis pierzând prin k. o. în repriza 12-a.

Adversarii se reîntâlnesc deci, după exact 2 ani.

De rândul acesta, titlul mondial deţinut de Joe Louis va fi în joc.

MATCHUL PASIONEAZA IN CEL MAI MARE GRAD

Intâlnirea dela 22 Iunie este aşteptată cu înfrigurare de întreaga opinie sportivă americană. Dar, matchul nu pasionează numai pe cunoscători, ci pe toată lumea.

Părerile abundă şi zilnic se înregistrează la bursa jocului sume considerabile.

Negrii din Harlam, în special, învestesc mulţi dolari în şansa favoritului lor pe care îl susţin cu un fanatism neobişnuit.

IN PLIN ANTRENAMENT

In aşteptarea matchului, Joe Louis se antrenează la Pompton Lakes şi Max Schmeling la Speculator.

Ambii sunt în plin lucru şi se bizue pe forma lor.

Optimismul domneşte în amândouă taberile, fiecare suporteur fiind încredinţat că victoria nu va scăpa respectivului favorit.

De notat că faimosul Henry Armstrong, campionul lumii la categoriile până şi semi-mijlocie supraveghează antrenamentul lui Joe Louis şi este convins că acesta va câştiga.

ŞI MIKA JAKOBS ESTE OPTIMIST

Promotorul matchului, cunoscutul Mika Jacobs este deasemenea foarte optimist.

Crede în realizarea unei reţete de peste un milion şi jumătate dolari şi a anunţat că locaţiunea a depăşit o treime din prevederi.

INTERES MAXIM

Matchul Joe Louis — Max Schmeling suscită un interes egal cu cel care, în 1927, a pus în prezenţă pe Gene Tunney cu Jack Dempsey.

Deocamdată, favorit este Joe Louis, cotat la 3—1 dar competenţele nu-şi ascund încrederea în victoria lui Schmeling.

Se pune multă bază pe faptul că germanul are avantajul a 18 ani de experienţă şi că se găseşte în cea mai bună formă, pe când despre Louis, se spune că nu a prosperat cu nimic, în anii din urmă.

In orice caz, dacă Schmeling va triumfa, va fi primul boxeur care recucereşte titlul suprem.

Ernst Weiss asaltat de angajamente

Ernst Weiss care a repurtat un frumos succes în Anglia unde a învins prin k. o. pe Eddie Davis, a reuşit să mai obţină un angajament la Londra.

El va boxa cu Pat Warburton la 3 Octombrie la National Sporting Club din Londra.

Deasemenea va susţine un match la 24 Iunie la Berlin, iar în Iulie va întâlni pe Schiller pentru titlul Germaniei la categoria cocoş.

Faimosul campion mondialde culoare, Henry Armstrong supraveghează antrenamentul lui Joe Louis.
Se remarcă, cu câtă atenţieli dă apă, în pauza dintre reprize.

Teamă sau...?

Milano a cerut informații dela București asupra jucătorilor Ripensiei

Coloniile italiene dela Iași, Ploești, Brăila și Constanța și-au reținut câte 200 bilete pentru jocul dela 26 Iunie

Pe zi ce trece, preparativele Ripensiei în vederea matchului cu F. C. Milano dela 26 Iunie din București, ating proporții neobicinuite.

Timișorenii acordă o importanță deosebită acestei partide asupra căruia și-au concentrat toată atenția.

DORINȚA RIPENSIEI...

Faptul nu trebue să mire dacă ținem seamă de dorința vie a timișorenilor, care țin nu numai să se comporte cât mai demn, ci și să se califice pentru turul doi al Cupei Europei Centrale.

DOUA NUME MARI: ANDREOLO ȘI BOFFI

Adversarul, Milano, e dificil, foarte dificil. Echipa italiană se bucură de un frumos renume pe continent și este cunoscută mai ales prin jocul ei de o rapiditate și vigurozitate surprinzătoare.

Dealtfel, Milano cuprinde numele unui jucător faimos, Andreolo, pentru a cărui transferare milanezii au plătit 3.500.000 lei, și al lui Baffi, cel mai mare talent al echipei.

In vârstă de 17 ani, centrul înaintaș este speranța footballului italian.

MILANO SE INTERESEAZA DE JUCATORII RIPENSIEI

Pe de altă parte, Milano ține să-și cunoască adversarul.

In acest scop, milanezii au trimes o scrisoare unui cunoscut sportiv italian din București, căruia i-au cerut informații detailate asupra jucătorilor ripensiști.

Informațiile trebue să se refere la jocul, stilul și forța echipei.

ITALIENII IȘI REȚIN BILETE

Interesul stârnit de această întâlnire mare se observă în mod special în rândurile italienilor din țară.

UN COMITET DE PATRONAJ

Pe de altă parte, conducerea Ripensiei va ruga pe d-nii Ugo Sola, ministrul Italiei la București, și ministru gen. Gabriel Marinescu să accepte patronajul partidei dela 26 Iunie.

A. Spoldi - E. Venturi

La 2 Iulie se va desfășura la Roma, o importantă reuniune pugilistică, cu prilejul căreia Enrico Venturi, recent revenit din America, va înfrunta pe Aldo Spoldi.

Pe program mai figurează Vittorio Venturi și Enrico Urbinatti.

Dell'Orto din nou învingător în America

La New-York, italianul de categorie ușoară, Vincenzo Dell' Orto (59 kg.), a învins net la puncte într'un match de 8 reprize, pe americanul Paul Lee (57 kg.)

România - Turcia la 2 Iulie

La federația română de atletism, s'a primit o adresă din partea federației otomane prin care face cunoscut că este dispusă să organizeze matchul Turcia-România la 2 Iulie la Ankara. Federația de atletism nu a răspuns încă federației otomane.

Matchul de tennis femenin St. Unite - America

Londra, 11. — **La Wimbledon a început matchul de tennis între echipele feminine ale Statelor Unite și Angliei.**

După prima zi America conduce cu 2:1.

Rezultatele:

Helen Wills Moody b. Scriven 6:0, 7:5.

Stammers (Anglia) b. Marble (St. U.) 3:6, 7:5, 6:3.

Fabyan, Marble (America)-James, Lumb (Anglia) 6:4, 6:2.

Bune performanțe atletice la concursurile dela Stokholm

Stockholm, 11. — **Cu prilejul unui concurs internațional de atletism, disputat aci, alergătorul Jonsson a parcurs distanța de 3000 m. în timp de: 8 min. 19,8 secunde, urmat de finlandezul Laihoranta 8 min. 28,8 și Jaervinen 8 min. 32 secunde.**

La proba de 100 m. garduri Lidman (Suedia) a câștigat cu timpul excelent de 14.5 secunde.

La aruncarea ciocanului, Svaerdstroem a realizat 50,60 m.

Concursul de tir interorașe Varșovia-Budapesta-Rotterdam-Lwow

Varșovia, 11. — La concursul internațional de tir prin corespondență, la care au participat echipele orașelor Rotterdam, Budapesta, Varșovia și Lwow, rezultatul final este următorul:

1. Varșovia 1902 puncte.
2. Budapesta 1859 puncte.
3. Rotterdam 1850 puncte.
4. Lwow 1830 puncte.

Astă seară la Marsilia

Milică Teodorescu boxează cu Paulino

Astăseară, pe stadionul Teatrului Municipal din Marsilia, în organizația managerului italian Bussacca, se va desfășura o reuniune pugilistică al cărui match vedetă va fi întâlnirea dintre Milică Teodorescu, campionul României la categoria mijlocie și francezul Paulino.

Dat fiind clasa excepțională a francezului și faptul că românul este încă obosit după matchul lui cu Baiocco, pronosticăm un rezultat egal.

Categorie

Jucătorii streini nu pot fi utilizați

până când Straja Țărei nu va aproba regulamentul educației fizice

Am scris în repetate rânduri că jucătorii străini nu vor putea fi utilizați de echipele noastre nici în Cupa Europei Centrale și nici în campionat, atâta timp cât Straja Țării nu va aproba regulamentul educației fizice.

Știrea noastră a primit o nouă confirmare.

D. dr. C. Lazăr, președintele Ripensiei, a avut o convorbire telefonică cu d. V. V. Tilea, președintele F. R. F.A.-ului, pe care l-a rugat să-i arate care este situația jucătorilor străini.

Și răspunsul d-lui V. V. Tilea a confirmat cele scrise de noi: Straja Țării nu a aprobat încă regulamentul cunoscut.

Deci, Ripensia, ca și Rapid, nu va utiliza niciun jucător în C.E.C., dacă până la 26 Iunie nu se va produce evenimentul așteptat: aprobarea Străjii Țării.

Campionatele internaționale de tennis ale Franței

Paris, 11. — **In cadrul campionatelor internaționale de tennis al Franței eri s'au înregistrat următoarele rezultate:**

DUBLU DOMNI. — Semifinale:

Budge, Mako (USA) b. Kukuljevici, Pallada 2:6, 6:3, 6:3, 6:2; Pétra, Destremeau b. Gàbory, Szigeti (Ung). 10:8, 6:3, 6:4.

DUBLU MIXT. — Semifinală: Mathieu, Mitici b. Hopman Mako 6:4, 10:8.

DUBLU DOAMNE. — Semifinală: Halff, Landry (Fr.) b. Scott, Sunders (Angl.) 5:7, 6:3, 6:1.

Lou Ambers și Arizmedi n'au putut să câștige...

La Los Angeles, Lou Ambers, campionul lumei la categoria ușoară, a făcut match nul cu Baby Arizmedi.

Atleții cehi se pregătesc

în vederea matchului cu România

Praga, 11. — In locul matchului Jugoslavia—Cehoslovacia, amânat în ultimul moment, federația cehă organizează astăzi la Praga, pe terenul Slavia, un mare meeting atletic care va servi atleților cehi ca o pregătire în vederea matchului România—Cehoslovacia.

Ilie Petrescu - Moți Spakow

pentru titlul României la toate categoriile

Circulă zvonul că organizatorii serbărilor „Lunei Bucureștilor" au încheiat matchul pentru o viitoare reuniune între Moți Spakow și Ilie Petrescu, campionul României la toate categoriile.

Matchul se va desfășura pentru titlul României deținut de Ilie Petrescu.

Dăm știrea sub toată rezerva.

După contramandarea F.R.B.U-lui

Ungaria a anunțat că nu mai vine la București

După cum am anunțat în numărul nostru de eri, federația română a contramandat partida dela 16 Iunie cu Ungaria, deoarece până Vineri seara nu se primise nici un răspuns la ofertele făcute.

Forul maghiar a răspuns însă eri printr'o telegramă prin care arată că nu poate face deplasarea la București.

In consecință partida nu se va disputa în nici un caz.

Problema comisiei de selecție va fi obiectul de discuție a viitorului comitet federal

Durerosul eșec dela Toulouse, ca și precedentele cazuri similare, a deschis din nou problema comisiei de selecție și a selecționeurului unic.

Din nou se fac prezumții și iar a fost pusă în discuție persoana d-lui O. Luchide, secretarul general al F. R. F. A-ului, spunându-se că d-sa va fi selecționeur unic.

In realitate, totul se reduce la simple comentarii pe marginea înfrângerii dela Toulouse. Dovadă că d. O. Luchide desminte svonul desemnării d-sale ca selecționeur unic.

Este adevărat însă că eșecul va fi obiectul unor ample discuții în comitetul federal care se va întruni la 15 sau 17 Iulie. Discuțiile se vor concentra asupra problemei puse pentru a nu știm câta oară de comisia de selecție.

Asupra modului cum va fi rezolvată acum această problemă nu se poate face nicio anticipație.

Putem afirma însă că un important membru federal va face o propunere interesantă, dar — cum spunea chiar d-sa — fără prea multe șanse.

Editura Societății Anonime „Universul", București—România

Taxa postală plătită în numerar conform aprobării dir. g-rale p. t. t. nr. 70.346/938.

2 LEI

UNIVERSUL

12 PAGINI
87-1938

Redacția și Administrația : Palatul „UNIVERSUL", str. Brezoianu 23—25. Telefon Centrala : 3.30.10 — Redactor responsabil: EUGEN DUMITRESCU

Proprietar: „Universul" S. A. Adm.-delegat STELIAN POPESCU Inscris sub No. 167, Trib. Ilfov | Nr. 87. — Anul I | BUCUREȘTI. — Marți 14 Iunie 1938 | ABONAMENTE : 1 an Lei 500, 6 luni Lei 270, 3 luni Lei 150

SE DUC TRATATIVE

pentru organizarea campionatului europeande boxla categoria muscă

Un nou match Dumitru Panaitescu Valentin Angelman

Sâmbătă seara, pe arena Venus, Dumitru Panaitescu, campionul României la categoria muscă, a repurtat cea mai frumoasă și valoroasă victorie din carieră.

Ne obișnuisem să vedem pe Panaitescu răsturnând cele mai precise calcule și chiar pronosticasem pentru matchul de Sâmbătă, un verdict de egalitate.

Mărturisim însă sincer. că nu ne așteptam să-l vedem pe campionul României dominând pe Valentin Angelmann pe care, în câteva rânduri, l-a pus chiar în dificultate.

Performanța lui Panaitescu este cu atât mai merituoasă cu cât ea a fost realizată în fața unui om cu rutină și cu un bun avantaj de greutate.

UN NOU CAMPIONAT EUROPEAN

Valoarea performanței lui Panaitescu a pus pe tapet importanta chestiune a organizării în Capitală, a unui nou campionat european. Și anume, se proectează punerea în picioare a unei noui întâlniri Angelmann—Panaitescu, cu prilejul căreia cel dintâi să pună în joc, titlul pe care îl deține.

TRATATIVELE SUNT IN CURS

Deși dela consumarea matchului Angelmann—Panaitescu nu a trecut decât foarte puțin timp, tratativele pentru angajarea revanșei sunt destul de înaintate.

Francezul este de acord **In numărul nostru de eri** cu organizatorul care i-a propus punerea în joc a titlului și nici Belliers, managerul lui Angelmann, nu are nimic cont ra.

SE DISCUTA BURSA

Oferta fiind admisă, în discuție a intrat chestiunea bursei și a condițiunilor.

Belliers a acceptat ca matchul să fie condus de un arbitru-judecător unic și nici din punctul de vedere al bursei nu a fost prea pretențios, deși elevul lui riscă enorm

Astfel stând lucrurile tratativele au toate șansele să fie duse la bun sfârșit și, în acest caz, Capitala va vedea disputându-se al 7-lea campionat european

TITLUL ROMANIEI LA TOATE CATEGORIILE IN JOC

In cazul când așteptările vor fi confirmate și tratativele pentru perfectarea campionatului european la categoria muscă vor fi încununate de succes, în cadrul reuniunei ce se va organiza, al doilea match va pune față în față pe Ilie Petrescu, campionul României la toate categoriile, cu Moți Spakow, fost deținător al acestui titlu.

Matchul urmează să desemneze pe cel mai bun greu al țării, și titlul lui Ilie Petrescu va fi în joc.

Eri, la concursul hipic internațional

O strălucită victorie românească

CAPITANUL H. RANG
Câștigătorul premiului Cavaleriei Regale Române

Membrii comitetului federal să selecționeze pe rând echipa națională de foot-ball?

In numărul nostru de eri am arătat că problema selecționării echipei naționale de foot-ball n'a fost rezolvată — cum s'a afirmat — printr'un selecționeur unic.

Deocamdată avem o comisie de selecție și roadele date de ea până acum vor forma obiectul unor discuții în viitorul comitet federal.

Eri însă, arătam că un important membru federal va face o propunere foarte interesantă.

Plecând dela ipoteza că un oficial — odată ajuns membru federal — este destul de competent pentru a putea selecționa, se va propune ca funcția de selecționeur să fie ocupată pe rând de membrii federali.

Cum recunoaște chiar oficialul vizat, această propunere nu are nici o șansă.

H. A. S. K. a învins ușor Victoria cu 6-1 (3-0)

H. A. S. K. e o echipă mare, deși matchul de eri nu poate fi luat ca un criteriu riguros în aprecierea valorii reprezentante de echipa campioană a vecinilor sârbi.

Desigur, într'un match de foot-ball o echipă joacă așa cum îi permit însușirile individuale ale jucătorilor și însușirile ansamblului.

Dar nu este mai puțin adevărat că ea joacă și în măsura, în care adversarul îi permite libertatea mișcărilor.

Reprezentanții footballului sârb formează, indiferent de matchul cu Victoria, o echipă de valoare incontestată, cu jucători buni dar mai ales cu un joc admirabil comaprabil cu al celor mai bune echipe, cari ne-au vizitat.

Rămâne totuși loc pentru o nouă verificare a posibilităților deoarece în partida de eri clujenii n'au opus nicio rezistență și au făcut incontestabil cel mai slab match din carieră.

UN SFERT DE ORA REVELATOR

Matchul de deschidere respectând voga cupei mondiale durează 120 de minute și câștigă Turda — ca și Preston — în ultimul minut al prelungirilor.

Publicul e totuși obosit și se resimte după urma avalanșei de întâlniri sportive din ultima vreme.

Dealtfel matchul „vedetă" — mai persistă încă amintirea galei de Sâmbătă seara — nu cere prea mult efort spectatorilor.

O arată primul sfert de oră de joc liniștit, în care distanța dintre cei doi adversari apare mare de tot.

O fază liniștită, propriu zis nici n'au existat altfel de faze, Hitrec driblează întreaga apărare clujeană și trece mingia lui Hacian, care marchează ușor.

Două minute mai târziu, Hitrec marchează din nou și iarăși mai marchează unul, dar arbitrul nu acordă pe motiv de of side.

N'au trecut nici douăzeci de minute și cu toată alura „au ralenti" pe care o are jocul se vede că sârbii sunt puși pe goaluri.

DIN NOU HITREC

In minutul 25 Gajer dă mingia lui Hitrec, acesta driblează apărarea spre dreapta se întoarce spre stânga, atrage după el fundașii și mijlocașii, îl scoate și pe Bosniac din poartă și marchează plasat în colțul drept.

Clujenii schițează câteva atacuri foarte diluate și aproape 15 minute inițiativa le aparține lor, dar joacă atât de deslânat încât e imposibil să gândești

(Continuare în pag. 9-a)

Tribuna Jockey-Clubului. D-l Christian Weber înconjurat de membrii Jackey-Clubului d-nii B. Catargi și C. Argetoianu, vice-președinți, I. Mitilineu, Gr. Rioșanu, etc.

SPECTACOLE

CINEMATOGRAFE

ARO. — Aristocrat de ocazie.
CAPITOL (sală şi grădină): Cei trei sportivi, cu Fraţii Ritz, jurnal şi completare.
CALTON: Un pariu senzaţional cu Lilian Harvey şi Willy Fritsch.
SCALA: Dejun in doi.
SELECT: Trăeşte. iubeşte şi învaţă.
SAVOY: Curierul din Londra şi Yoshiwara.
TRIANON: Alteţa sa dansează şi jurnal Paramount.
FEMINA (plafonul descoperit): Orientul in flăcări şi Journal Fox.
REGAL: Copiii Părăsiţi, Jurnal Paramount.
A.R.P.A.: Dama cu camelii şi Ultimul păgân.
ROXY: Cei trei sportivi cu Fraţii Ritz, jurnal şi completare.
CORSO: „A opta nevastă a lui Barbă Albastră" şi „Mesajul Secret".
PALAS BPLEVARD: A noastră e noaptea şi Răzbunarea.
CITY (Bul. Carol 21): Curierul din Lyon şi Califul din Bagdad.
ELISEE: Altesa sa dansează şi jurnal Paramount.
NISSA: S'a născut o stea şi Alotria.
MARNA (Griviţei 50): Barbara Stanwick, Iohn Bolles in Stella Dallas, Sonata Lunei cu Paderewsky şi Charles Farell.
OMNIA: Pensiunea artiştilor şi Sclavia umană.
ORFEU: In sbor spre China şi son Crusoe şi Stan şi Bran.
FEMINA: Absenţe nemotivate şi jurnal Fox.
AMERICAN (sala şi grădina): Cuceritorul şi Parnel.
NERO (grădină): Veninul şi Un drăcuşor de fată.
FLORIDA (sală şi grădină): Monumentul Indian ser. II ultima şi Farmecul unui vals.
UNIC: (grădină şi sală): Corsarul şi Ciclonul.
LIA (Griviţei 196): Mazurca albastră şi Spovedania.
VOLTA BUZEŞTI: Tragedia unei generaţii şi Floare de trotuar.
VENUS: S'au cunoscut în luna Mai şi Submarinul Fantomă.
FRANKLIN: Nitchevo şi Doamna dela Etajul II.
CENTRAL: Primejdie de moarte şi Regele Spionilor.
AIDA (sala şi grădina): Căpitanii curagioşi şi Tarzan eroul junglei.
IZ[illegible]NDA (grădină şi sală): Trăeş[illegible] iubeşte şi învaţă, Stan şi B[illegible] Holywood şi Trupa de co[illegible] Stroe şi Vasilache.
MOL[illegible]: Mizerabilii (operă complectă şi Cavalerii nopţii.
FILANTROPIA (Piaţa Filantropiei: Elisabeta Regina Angliei şi Monstrul Galben.
DICHIU: Veninul şi Cardinalul Richelieu.
LILLY (sală şi grădină): Domniţa din Câmpina, Ultima aventură a lui Tarzan şi Trupa de reviste Georgescu-Iaşi.
LOLICA: Abuz de incredere şi Misterele cărtierelor chineşti.
VOLGA-DOROB.: Monumentul Indian şi Alaska.
BARCELONA (sală şi grădină): Comoara piraţilor şi Indiii se revoltă.
TOMIS (grădină şi sală): Mesagerul şi Dansatoarea Fanny Elssler.
MARCONI: Monumentul Indian operă complectă.
MILANO: Beţivul şi L'am întâlnit la Paris.
GLORIA (grădina şi sala): Alibi şi Panică prin văzduh.
PARIS (sală şi grădină): Alibiul şi In slujba inamicului.
SPLENDID (Moşilor 290): Suflete împietrite şi Valea Blestemată.
ATENEUL (sală şi grădină): Cavaleria [illegible]şoară, Vârsta periculoasă, Jurnal şi Comedie colorată.
RAHOVA: Troika şi Copilul nimănui.
ILEANA (sală şi grădină): Nostalgie şi Ţară fără lege.
TRIUMPH (Griviţei 335): Contesa Walesca şi Pericol de moarte.
PACHE (Mătăsari 31): Dormitorul fetelor cu Simone Simon şi Primejdie de moarte cu Dick Foran.
LUCIFER (Dudeşti 97): Şedinţa secretă şi Miraj.
EDISON (Grădina şi sala): A noastră e noaptea şi Pat şi Patachon în Paradis.
LIZEANU: Femei de noapte şi Revoltă în China şi completare.
DACIA (grădină şi sală): O aventură în Spania şi Dama de Pică.
REX: Cuceritorul şi Nopţi princiare.
FORUM: Minciuna Ninei Petrovna şi Saratoga.
DIANA: In slujba datoriei cu Buck Jones şi Baboona.
ODEON: Răzbunarea lui Drumond şi S'a născut un imperiu.

CITIŢI

UNIVERSUL SPORT

Profesionismul austriac îşi trăeşte ultimile zile

Toate contractele profesioniste au fost denunţate. Primarul Vienei asigură servicii jucătorilor. „Fugari" cari se întorc acasă şi „inadaptabili" cari pleacă

Anschlussul a schimbat din temelii aspectele şi destinul footballului austriac şi a pus oficialităţii germane problema încadrării profesioniştilor vienezi în „D. F. B.", care nu recunoaşte decât amatorismul.

Această încadrare, al cărui prim pas a fost introducerea jucătorilor austriaci în echipa naţională a Germaniei, îşi definitivează zilele acestea ultimele forme pentru lichidarea totală a profesionismului austriac.

PRIMARUL VIENEI PLASEAZA JUCATORII IN SERVICII LA STAT

Condiţia sine qua non a trecerii dela profesionismul vienez la amatorismul integral al sportului german, era ca jucătorii să nu sufere vreo pagubă materială.

Contele Tschammer und Osten, asigurase aceasta prin cuvântul său de onoare şi şi l-a ţinut.

Inginerul Neubacher a început plasarea jucătorilor profesionişti în servicii conforme cu posibilităţile şi pregătirea lor.

Instituţiile, în cari vor fi angajaţi „foştii profesionişti" sunt primăria, societatea de gaz şi electricitate şi societatea de tramvaye.

Pentru aceasta, ei vor anunţa în scris, o comisie prezidată de primar, arătând în ce direcţie sunt pregătiţi şi ce şcoală au urmat.

Artiştii „mingiei rotunde" au devenit „beamteri".

Wunderteamul a devenit o amintire, ca valsul şi Praterul!

CONTRACTELE AU FOST DENUNŢATE

Termenul ultim al contractelor, a fost fixat de federaţia germană la 1 Iunie, dar nu poate fi vorba de denunţarea lor practică decât după ce aceste operaţiuni vor fi terminate.

Şi cum lucrările comisiunii sunt aproape de sfârşit se speră că până la 1 Iulie profesionismul va fi lichidat şi „marele Reich" nu va mai avea de luna viitoare decât o singură categorie de jucător.

REFORMA A FOST ACCEPTATA CU BUCURIE

Situaţia profesioniştilor austriaci nu era deloc de invidiat.

Un contract profesional putea fi făcut în limitele sumei de 300 de şilingi (9000 lei) lunar, la care se adăogau 10 şilingi de match ca primă de activitate — numai pentru matchurile, în care jucătorul juca, — şi primele de victorie fixate oficial la 20 de şilingi (600 lei).

Intre cei 160 de profesionişti ai diviziei naţionale, la care se alătură cei 40 din liga vieneză, erau numai 22 de jucători al căror salariu lunar era de 300 de şilingi.

Restul, aveau înregistrate la federaţie contracte, cari variau între 50 şi 280 de şilingi.

Cum contractele se făceau pe timp scurt şi nu mai erau prelungite dacă jucătorul accentua o ieşire din formă sau suferea un accident au primit cu bucurie această reformă, prozaică e drept, dar care le oferă siguranţa zilei de mâine.

„FUGARII" SE INTORC ACASA

Majoritatea jucătorilor austriaci care activează în Franţa se întorc în patrie pentru a renunţa la profesionism în schimbul unui serviciu sigur.

Scăderea francului francez, care le-a distrus posibilităţile de a agonisi bani şi efortul extraordinar, la care sunt supuşi (e deajuns să spunem că fac cel puţin 800 de klm cu trenul din două în două săptămâni) au determinat pe aşii austriaci să părăsească Franţa pentru a se întoarce în Austria.

Astfel se vor întoarce Hanreiter, Durspekt, Stroh, Hanke şi Egenhofer şi se dă ca sigură revenirea lui Hiltl şi Lindner.

Mai ales reîntoarcerea lui Hanreiter şi Hiltl este aşteptată cu mare interes deoarece ei vor rezolva problema extremelor în echipa naţională.

...ŞI INADAPTABILII CARI PLEACA

Reversul medaliei nu e atât de „idilic" ca faţa.

Alături de aceşti entusiaşti, cari vin dispuşi să trăiască în nouile condiţii sunt alţii, cari nu se pot adapta acestor condiţii.

Unii, ca Iordan au preferat să renunţe la cetăţenia austriacă pentru a se naturaliza ca cetăţeni ai ţării, în care activează.

Alţii ca Sesta, Stoiber, Ierusalem cari nu vor să renunţe la profesionism iau drumul străinătăţii şi al... României.

MASA PRESEI

Cu ocazia celei de a doua reuniuni pugilistice dela „Venus"

Prin gentileţea organizatorilor „Lunei Bucureştilor" am putut asista la cea de a doua reuniune internaţională pugilistică disputată Sâmbătă 11 Iunie la „Venus" şi noi, gazetarii posesori de carnete U.F.S.R.

Poate că a intervenit Uniunea, poate că din proprie iniţiativă, organizatorilor li s'au făcut milă de noi, important este că însfârşit... am asistat la această reuniune şi ne-am putut îndeplini misiunea de cronicari sportivi.

Alta ne este rugarea acum.

Nu ştim când se va desfăşura a treia reuniune pugilistică şi iarăşi nu ştim dacă tot în cadrul „Lunei Bucureştilor" va fi organizată.

Vorba românului: Pe obraznic dacă-l pofteşti în tindă, intră şi'n casă.

Aşa şi cu noi gazetarii!

Nu suntem mulţumiţi că am putut intra pe arenă, am început să avem şi pretenţii... să ni se dea şi loc de stat jos, ca să putem scri!

MASA PRESEI

Există la toate reuniunile mari în aer liber o aşa „spusă" masă a presei.

Această masă la ultima reuniune era neîncăpătoare pentru acei chemaţi acolo cu invitaţii speciale.

Pe o latură de 5 metri cât are ringul, trebuiau să stea la locuri „rezervate" 12 gazetari.

Ceeace înseamnă cam 40 cm. pentru fiecare persoană.

Recunoaştem că în breasla noastră sunt şi tineri cu fizic suplu sau cum s'ar zice „persoane pirpirii" dar pentru semnatarul acestor rânduri şi pentru colegul sportiv dela gazeta „Ordinea", cei 40 cm. sunt cu desăvârşire insuficienţi.

Chiar la armată, soldatul pedepsit cu carcera, găseşte un dulap de dimensiuni mai omeneşti în care să stea să-şi efectueze pedeapsa.

Dar oare ce suntem noi vinovaţi ca să scrim coloane întregi de gazetă stând pe un locşor absolut insuficient, aproape 4 ore înţepenit!?

Şi o altă năpastă pe capul nostru!

După imobilizarea aceasta forţată, din 3 în 3 minute, soigneurii din colţul boxeurilor ne ofereau şi câte un duş rece din apa aruncată de buretele cu care înviora pe boxeurul năpădit de pumni.

Inţepenit pe o bancă, plin de sacâz, scuipat cu sânge de boxeurul îngrijit şi stropit cu apă de soigneuri, asta este plăcerea gazetarului venit să-şi îndeplinească misiunea de cronicar la o reuniune de box?

Oare nu s'ar putea îndrepta această calamitate?

S'ar putea face două rânduri de bănci (una în faţa alteia) pentru ziarişti şi ceva... ceva... mai departe de iureşul de apă, sânge şi sacâz depe ring!

I. SAVESCU

Ungaria a învins Polonia la hand-ball

Budapesta, 12. — **Azi a avut loc aci matchul internaţional de handball între echipele naţionale ale Poloniei şi Ungariei.**

Gazdele au învins cu 13:7 (5:5).

Tase Protopopescu invingător la tennis

Cernăuţi. — In cadrul unei întâlniri amicale de tennis, cunoscutul sportiv Tasse Protopopescu a dispus de Constantin Georgescu cu 6-3, 6-0.

Inscrieri în cursa internaţională de şase zile

Pe lista primelor înscrieri în cursa internaţională de şase zile care se va desfăşura între 11 şi 16 Iulie figurează 28 germani cari vor concura cu o echipă, pentru trofeul principal, cu două pentru „Cupa de argint", cu patru pentru clasamentul pe cluburi şi cu două pentru „Marele premiu al constructorilor".

In plus s'au mai înscris două echipe irlandeze, una suedeză şi în fine trei echipe oficiale ale armatei germane.

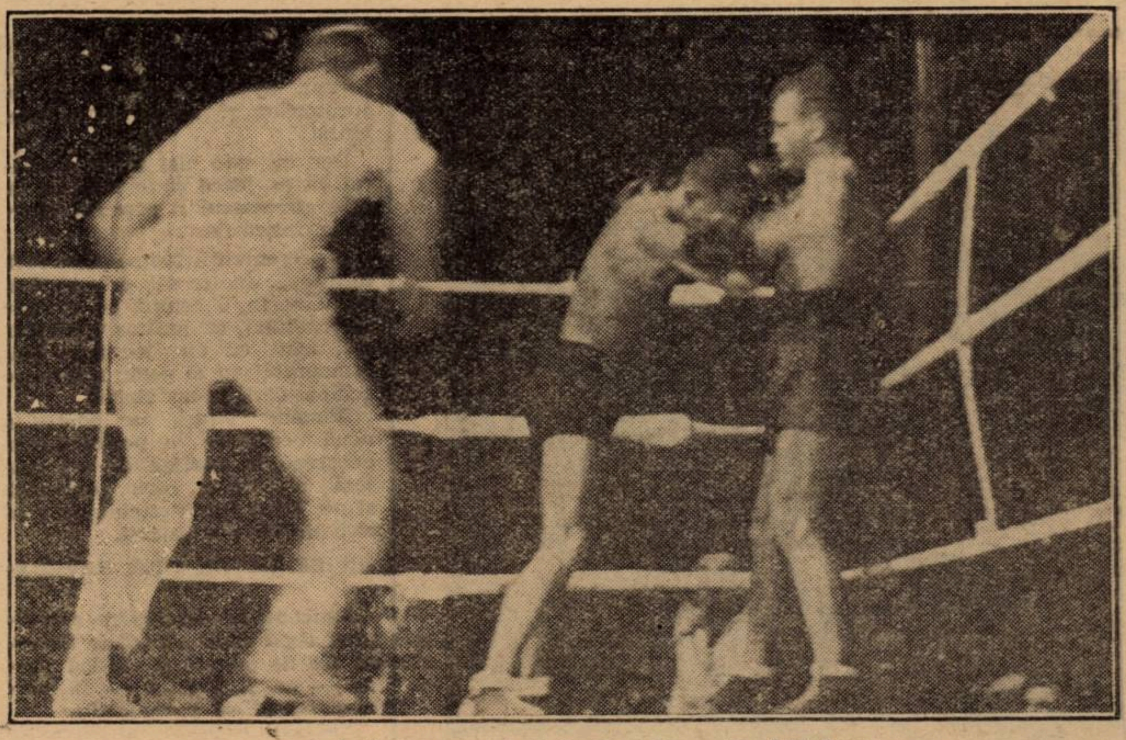

O fază din matchul D. Panaitescu-V. Angelman

FOOT-BALL

Vulturii
au luat un bun avans asupra Crișanei
Lugojenii au învins eri cu 3-0 (1-0)

Lugoj, 12 (prin telefon).— Partida Vulturii Textila-Crișana, disputat astăzi în cadrul turneului de calificare s'a terminat cu victoria gazdelor la scorul de 3-0 (1-0).

Victoria este meritată, Vulturii fiind echipa care a jucat mai bine.

La fluerul d-lui Denis Xifando, echipele au aliniat următoarele formații:

Vulturii: **Pfeilinger-Cisnea, Pascu-Reinhold, Csipai, Hlivațiu-Schira, Popescu, Giurgiu, Mustețiu, Mayer.**

Crisana: **Pop-Szabo, Szaborsky-Pintea, Micu, Szőke-Nagy, Torjack, Cupuțiu, Deleanu, Malița.**

In prima repriză, chiar în min. 2, la un corner, Csipai deschide scorul cu o frumoasă lovitură.

Crișana atacă în trombă, dar apărarea gazdelor și în special Pfeilinger, portarul, îi spulberă orice speranță.

Jocul se menține rapid și înverșunat până în min. 80, când Szabo face hands în careu.

Csipai execută lovitura de 11 m. și Vulturii conduc cu 2-0.

Orădenii slăbesc, se prăbușesc, ceeace permite lui Mayer, în min. 88, să stabilească scorul de 3-0.

Cel mai bun om de pe teren — eroul matchului — a fost portarul Pfeilinger.

S'au mai remarcat: Csipai, Schira (V.), Pop, Micu și Torjack (Criș.).

D. Denis Xifando a condus foarte bine.

Rovine Griviţa
Z. A. K. 1-1 (1-0)

CRAIOVA, 12 (prin telefon). — Pe stadionul sportiv „Regele Carol II" a fost azi, la ora 7 d. a. un match internațional de football, între societatea locală „Rovine-Griviţa" și echipa iugoslavă „Zs. A. K.".

Rezultatul a fost 1-1 (1-0) pentru localnici.

Goalul marcat de „Rovine-Griviţa" se datorește lui Ionescu (Neamțu).

A arbitrat corect d. Voicu.

Matchul de deschidere „Rovine - Griviţa" juniori cu „Craiovan" juniori s'a terminat cu rezultatul 6-4 pentru „Craiovan" (2-5).

Venus (Constanţa)-V. T. M. (Brăila)
3-1 (0-0)

Constanța, 12 (prin telefon). — Pe terenul „Victoria" s'a jucat azi un match de fotoball între „Venus" (Constanța) și „V.T.M." (Brăila), în cadrul turneului de calificare, pentru divizia națională B.

In prim arepriză, ambele echipele au jucat slab.

In a doua repriză, constănțenii au intrat pe teren decişi să învingă, dominând tot timpul reprizei a doua, marcând trei goaluri, prin Ghidriceanu și Istrati.

D. dr. Țovar a arbitrat corect următoarele formațiuni:

„Venus": *Dieterle, Atanasiu, Almagiu, Grigore, Nicola, Pastiu, Oltenică I, Ghidriceanu, Istrati, Popa și Petrof.*

„V.T.M.": *Gheorgache, Pascu, Raftopol, Crișan, Dragomir Niculescu, Andreopol, Kyem, Nistor, Dima, Vasilescu.*

Durerile
distrug fericirea omului!
Durerile
sunt o piedică în cariera Dv.
GARDAN
suprimă durerile!

50 ANI »Bayer« BAYER

E UN PRODUS - »Bayer«

Perspective sumbre

Sp. Studențesc
a terminat la egalitate (1-1) cu A. S. Distribuţia

Eri dimineață arena A.C.S.A. a găzduit partida amicală dintre primele garnituri ale Sportului Studențesc și merituoasa formație A. S. Distribuția.

Sportul Studențesc nu a urmărit în acest match victoria ci a căutat să facă un bun antrenament. Distribuția a fost un adversar demn iar Sportul Studențesc a întâlnit o echipă puternică.

Pe teren a fost prezentă comisiunea technică a Universitarilor care a urmărit pe jucători, pentru a constata posibilitățile ce le au în turul de calificare.

Factura jocului a fost superioară, ambii combatanți practicând un joc tehnic.

In prima repriză, Studenții au înscris prin Ștefănescu, iar A. S. Distribuția a egalat în a doua prin Constantinovici.

ECHIPELE

SPORTUL STUDENȚESC: **Mișu Constantinescu; Duce, Andreescu; Busuioc, Drăgan, Mitan; Voicu, Tache Dumitrescu, Marinescu, Titi Dumitrescu, Ștefănescu, Mihăescu.**

A. S. DISTRIBUȚIA: **Boghiu; Ionescu, Zamfir; Oprescu, Sache, Popescu, Dumitrescu, Constantinovici, Nelu, Minciu, Grecu.**

(Sus): **Intervenția lui Golac a fost inutilă, Sepi a pasat balonul cu capul. (Jos): Sepi se pregătește să oprească balonul pe piept sub privirile lui Konstantinovici (H. A. S. K.)**

Toată lumea preferă originalul și inegalabilul

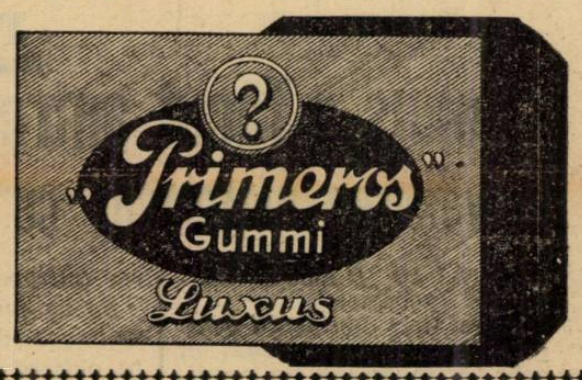

Refuzați orice alt produs inferior

O surpriză

La Brăila, Dacia Unirea a făcut cu mare greutate match nul cu Tricolor
C. F. P. V. 2-2 (2-1)

Brăila, 12 (prin telefon de la corespondentul nostru). — Azi s'a disputat în orașul nostru matchul dintre Tricolor C.F.P.V. din Ploești și Dacia Unirea din localitate.

Matchul a fost foarte urât din cauza brutalităților practicate mai cu seamă de gazde și datorite aproape exclusiv arbitrajului slab prestat de d. I. Ceaureanu. D-sa a scăpat matchul complect din mână permițând astfel jucătorilor să se dedea la tot felul de brutalități.

Jocul a prezentat două faze distincte: prima când ploeștenii jucând admirabil au presat și au înscris două puncte prin Cociș în minutul 4 când a luat o minge nereținută de portar și Bocșa, minutul 15. Pentru Dacia Unirea a remarcat Zincea în minutul 41 la o eșire greșită a portarului.

In repriza a doua Tricolor C.F.P.V. s'a retras în apărare cu intenția de a menține rezultatul.

Acest lucru le-a reușit până în minutul 86 când Goldenberg o trage prin surprindere dela 25 metri și înscrie punctul egalizator.

Raport de cornere 9:4 pentru Dacia Unirea.

S'au remarcat dela oaspeți Dunăreanu, întreaga linie de mijlocași care a jucat admirabil și din atac Covacs și Cociș.

D. I. Ceaureanu a arbitrat foarte slab echipele:

Tricolor C.F.P.V.: **Schramek-Hetzer, Dunăreanu - Miscolz, Glaser, Radu-Bocșa, Covacs, Ștefănescu, Mosco, Cociș.**

Dacia Unirea: **Ștefu-Zukermann, Stanciu-Varodi, Szutor, Uriciuc - Cavadia, Zimcea, Oprea, Weiss, Goldenberg.**

DACIA UNIREA (REZ)-PRIMARIA 3-0

In match deschidere rezervele Daciei Unirea au jucat cu Primăria pe care au învins-o cu 3:0 (1:0).

FOOT-BALL

Invingând Mociorniţa cu 3-2 (2-1) 2-2 (2-2)
Turda a promovat în divizia B

Eri după amiază Mociorniţa şi Turda au disputat al treilea match, pentru desemnarea campionului Diviziei C, Liga de Sud.

Partida s'a disputat în match de deschidere la jocul Victoria-H.A.S.K.

Importanţa matchului a obligat pe ambii combatanţi să depună maximum de efort pentru cucerirea victoriei.

După consumarea celor două reprize, scorul era egal, astfel că a fost nevoe de prelungiri pentruca Turda să câştige în ultimele două minute ale prelungirilor, printr'un goal înscris la învălmăşală, la un corner.

Intre aceşti adversari nu a existat nici o diferenţă.

Turda deşi a învins nu s'a arătat superioară.

Mociorniţă a aliniat o echipă descomplectată prin lipsa lui Fabian, Iliescu şi Ionel Mociorniţa, cari sunt loviţi.

In prelungiri, a marcat acela care a avut mai mult noroc.

Goalurile au fost înscrise de Nichita, Zorca şi Lăzărescu pentru Turda.

Dinescu şi Istranfi au marcat pentru Mociorniţa.

In urma acestei victorii Turda a promovat în Divizia B.

ECHIPELE

TURDA: Ionescu Şt., Lăzărescu, Simionescu, Ionescu, Nichita, Constantinescu, Tr. Simionescu, Mustaţă, Samoilescu, Zorca, Păpurică.

MOCIORNIŢA: Constantinescu, Căpuşna, Tiroilei I, Talpaş, Türk. Silvestru, Istvanfy, Dona, Dinescu, Popescu, Ionescu.

D. Creţu Aurel a contribuit în mare parte la excelenta desfăşurare a matchului.

DIN ŢARĂ

UNIVERSITATEA INVINSA

Uioara, 12 (prin telefon). — Gruparea locală Solvay a reuşit astăzi o performanţă senzaţională : a învins echipa Universitatea din Cluj cu 4—1 !

PHOENIX...

Tg. Mureş, 12 (prin telefon). — **Jucând astăzi în localitate, echipa Phoenix din Baia Mare a terminat la egalitate cu Monopol : 2—2.**

Un jucător care a semnat pentru 4 grupări

Se ştie că jucătorul Iancu Asparuch a demisionat din gruparea Electrica (Timiş).

El a semnat întâi pentru Mica din Brad pentru ca apoi să-şi dea adeziunea şi cluburilor Ripensia şi Vulturii (Lugoj).

In acelaş timp, Iancu şi-a asigurat gruparea sa că n'o va părăsi.

Până la urmă, Iancu va fi suspendat de F.R.F.A., pentru faptul de a fi semnat pentru mai multe grupări.

Dâmboviţa - Vulturii Carpaţi 3-0 (3-0)

Pe terenul A.C.S.A. s'a disputat eri matchul amical dintre o combinată, Dâmboviţa-Olympia-A.C.S.A. şi tânăra grupare Vulturii Carpaţilor.

Combinata a învins cu scorul de 3-0 prin punctele marcate în primul mi-temps de Davidescu (2) şi Pomojescu (Olympia). Matchul a fost frumos, ambele echipe practicând un joc de valoare astfel că a mulţumit puţinii spectatori cari au asistat. De la Dâmboviţa întreaga echipă a mers bine. O remarcă putem face centrului înaintaş, Davidescu dela A.C.S.A. şi halfului centru Pomojescu dela Olympia.

Dela Vulturii Carpaţilor a contat apărarea imediată.

D. Weber Ludovic a condus bine formaţiile :

Dâmboviţa : Sterică, Scorţaru, Ghiţescu, Sarkisian. Pomojescu, Andreescu, Ionescu, Andreescu, Davidescu, Teodorică şi Aramă.

Vulturii Carpaţilor : Mihăilescu, D-trescu, Gârbea, Craioveanu, Toth, Constantinescu, Ionescu, Rădulescu, Ghenadu şi Boghici.

La Cernăuţi a luat fiinţă o grupare amatoare şi românească: Universitatea

Cernăuţi. — Acum câteva zile a luat fiinţă în localitate o nouă asociaţie sportivă : „Universitatea", grupare fondată numai şi numai pe baze amatoare şi în spirit pur românesc.

Iniţiativa aparţine d-lui prof. univ. Ghiţescu, decanul facultăţii şi este pusă sub patronajul d-lui prof. univ. Ion Nistor, rectorul Universităţii de aici.

Noua grupare dispune de un lot de jucători destul de mare, printre care Drăgan (U.D.R.), Popa (Ripensia), Opriş (Şoimii-Sibiu), Puica (Universitatea-Cluj) etc.

Până acum, „Universitatea" a reuşit numai rezultate bune : 4-4 cu C.F.R., 6-1 cu Meseriaşul, 5-2 cu Luceafărul, 3-2 cu Jandarmii şi 5-3 cu Juventus din Storojineţ.

In curând va fi organizat matchul Universitatea (Cluj) Universitatea (Cernăuţi) care se va disputa în localitate.

Pregătiri

Venus a făcut antrenament în vederea matchului cu H. A. S. K.

nocturnă cu H.A.S.K. campioana Jugoslaviei.

Astfel, ieri dimineaţă echipa a făcut pe terenul său un uşor antrenament de condiţie, la cari au participat toţi jucătorii aflaţi în Capitală.

Astă seară la orele 21 echipa complectă va face un sever antrenament cu balonul.

Se va juca la două porţi pentruca jucătorii să se poată obişnui cu condiţiile speciale ale nocturnelor.

Gruparea Venus se pregăteşte intens în vederea jocului ce-l va susţine Miercuri în

Campionatul ligii de Vest

RAPID — NADRAG 10—1

Timişoara, 12 (prin telefon). — Astăzi s'a disputat matchul Rapid-Nadrag în cadrul campionatului ligii de Vest.

Rapid a învins cu 10—1 (6—0).

INŢELEGEREA—BOCŞA 4—1

Arad, 12 (prin telefon). — Pentru campionatul Ligii de Vest, Inţelegerea din localitate a învins astăzi pe Bocşa cu 4—1 (2—0).

Cum în prima ediţie Bocşa a câştigat cu 4—1, goal-average-ul este 5—5, deci matchul se va rejuca.

MATCHURI AMICALE

ZBURATORII (REZ)-VICTORIA (REZ) 5—0 (2—0)

Eri dimineaţă s'a disputat pe terenul Colentina partida amicală dintre rezervele zburătorilor şi cele ale Victoriei.

Zburătorii au fost net superiori şi au învins cu 5—0 prin punctele înscrise de Mimy (3) şi Goguţă (2).

VICTORIA-ZBURATORII 2—1 (0—0)

Primele garnituri ale Victoriei şi Zburătorilor s'au întâlnit eri dimineaţă pe arena Colentina.

După ce la pauză rezultatul era 0—0, în al doilea mi-temps Victoria a învins la limită.

Blide şi Istrătescu au înscris pentru Victoria.

Unicul punct al Zburătorilor l-a marcat Petre.

METROPOLA-PEBE 5—3 (3—1)

Metropola şi Pebe s'au întâlnit eri dimineaţă pe arena S.T.B. în match amical.

După un joc în care Metropola s'a arătat puţin superior a învins cu 5—3.

Pentru învingători au marcat Brătescu (3) şi Stoian (2).

Pentru Pebe a marcat Bibi (3).

METALOGLOBUS-CICLOP 7—1 (2—1)

Eri dimineaţă arena S.T.B. a găzduit partida amicală dintre primele echipe ale Metaloglobusului şi Ciclop.

După un joc în care Metaloglobus a fost net superios a învins cu concludentul scor de 7—1.

Punctele învingătorilor au fost înscrise de Figaro (3), Weis şi Ionescu (3). Pentru învinşi a marcat Chepeţ.

Echipele au aliniat următoarele formaţii:

Metaloglobus: Leibovici, Popescu, Cuţulescu, Constantinescu, Mitroy, Berl, Samovici, Ionescu, Weis, Vasilescu, Figaro.

Ciclop: Reisler, Popescu, Desos, Schusler, Vasilescu, Cârlig, Petrescu, Bauman, Chepeţ, Georgescu.

MILITARI — FICHET 4—2 (2—0)

Arena Militari a găzduit partida amicală dintre Militari şi Fichet.

Gazdele au învins cu 4—2 (2—0).

Au marcat Paraschiva (11 m.), Tănase (2) şi I. Smarandache pentru gazde.

Pentru Fichet a înscris Marinescu (2).

MILITARI (JUN.) — FICHET (JUN.) 5—1 (4—1)

Juniorii Militarilor au reuşit să dispună în match amical de cei ai Fichet-ului cu 5—1.

Juniorii Textilei sunt finalişti ai campionatului naţional

Iaşi, 12 (prin telefon). — **Azi după amiază s'a disputat pe stadionul „Regele Ferdinand I", din localitate, partida dintre juniorii Textilei M. V. şi Gloria C. F. R. din Galaţi, contând pentru campionatul naţional al juniorilor.**

Rezultatul a fost 3—2 (0—2) în favoarea gazdelor după un joc strâns.

Pentru Textila a marcat Abroşu (2) şi Lăzărescu din penalty.

Gloria C. F. R. a înscris prin Ionescu I şi Popovici II.

A condus corect d. Tony Irimescu.

In urma acestei victorii juniorii Textilei s'au calificat pentru finala campionatului naţional.

Dâmboviţa (jun.)-Vulturii Carpaţilor (jun.): 3-0 (0-0)

In match amical, juniorii Dâmboviţei combinat cu Universul au învins juniorii Vulturilor, cari n'au rezistat decât o repriză în care rezultatul a fost alb.

Punctele învingătorilor au fost înscrise de Bozian (2) şi Florian.

Dela învingători s'au remarcat Bozian, Conta şi Păun, iar dela învinşi numai Miron.

D. Andronescu a condus excelent formaţiile :

Dâmboviţa : Păun, Teodorescu, Taub, Pintilie, Păun, Teodorescu II, Bozian, Conta, Florian, Muntean şi Ionescu.

Vulturii Carpaţilor : Niculescu, Iordan, Iamandi, Ionescu, Badea, Breaza, Pârâianu, Otckovtzi, Miron, Vânătoru şi Petrescu.

Invingând pe C. F. R. B. T. după prelungiri cu 3-2 (0-1) (2-2)
Metalosport e campion al cat. II-a

Eri dimineaţă s'a disputat pe terenul A.C.S.A. partida dintre Metalosport şi C.F.R. B.T. pentru desemnarea campionului categoriei II-a.

După un joc strâns Metalosport şi-a adjudecat victoria după ce a fost nevoe de prelungiri.

Jocul a fost de o factură superioară ambii combatanţi practicând un joc spectaculos.

Pentru învingători au marcat Costel şi Niculescu (2).

C.F.R.B.T. a înscris ambele goaluri din penalty prin Boblea.

A condus excelent d. Ionescu Ştefan.

FOOT-BAL

Azi pe arena Venus

F. C. Rapid va întâlni pe învingătorii Victoriei:

Deşi bucureştenii s'au pregătit intens, H. A. S. K. e totuş un adversar foarte periculos pentru ex-feroviari

Azi după amiază se va disputa pe arena Venus al doilea match din turneul campionilor Jugoslaviei.

Adversarul lor de azi va fi echipa bucureşteană F. C. Rapid.

După excelenta demonstraţie făcută eri în faţa Victoriei jocul de azi este aşteptat cu legitim interes de publicul Capitalei.

Rapidul va prezenta formaţia complectă, din echipa de azi făcând parte şi jucătorii cari au fost cu echipa naţională în Franţa.

Cu siguranţă că azi după amiază în faţa Rapidului, jugoslavii nu vor mai juca atât de leger ca eri şi că vor trebui să se întrebuinţeze serios pentru a putea face faţă jocului Rapidului.

In urma rezultatului obţinut eri în faţa clujenilor şi mai ales în urma manierei în care a fost obţinut credem că o nouă recomandare a echipei jugoslave este inutilă.

H.A.S.K. a dovedit eri cu prisosinţă că merită titlul de campion al ţării sale şi că este o echipă cu adevărat bună.

Posedând individualităţi de valoare echipa practică un joc legat cu treceri de balon subtile şi rapide cari pot pune în dificultate orice echipă.

Rapidul îşi dă cu siguranţă seama de valoarea adversarului şi va căuta să dejoace toate combinaţiile adversarilor. De altfel echipa din Capitală fiind în momentul de faţă net superioară Victoriei şi posedând jucători de valoare mult mai ridicată credem că va reuşi să-şi surclaseze adversarul.

Oaspeţii vor prezenta aceiaşi formaţie caşi în matchul de eri.

Rapidul va prezenta o formaţie din care va lipsi numai Vintilă care după cum se ştie a fost accidentat în jocul cu Cuba.

Pe teren propriu

UDR a învins la luptă mare cu 2-1 (2-0), pe ACFR din Braşov

Reşiţa, 12 (prin telefon de la corespondentul nostru). — Oraşul nostru a găzduit azi unul din cele trei matchuri disputate în cadrul turneului de calificare.

Echipa locală U. D. R. a întâlnit pe A.C.F.R. din Braşov.

Gazdele au învins cu 2 : 1 după ce la pauză conduceau cu 2 : 0.

Pentru învingători au marcat König în minutul 31 dintr'o centrare a lui Micu şi în minutul 33, Otto.

Pentru învinşi a marcat Gomag în minutul 72 dintr'o greşeală a fundaşilor reşiţeni.

Rezultatul nu oglindeşte nici pe departe fizionomia jocului, U.D.R.-ul fiind de departe superior şi dominând insistent cea mai mare parte din timp.

De altfel raportul de cornere 12 : 1 în favoarea gazdelor arată precis acest lucru.

Dacă aceştia nu au marcat mai mult se datoreşte pe deoparte apărării imediate a braşovenilor, iar pe de alta faptului că U.D.R. a luat matchul în glumă şi jucătorii au intrat prea încrezuţi pe teren.

D. Piki Kroner (Bucureşti) a arbitrat slab echipele:

U.D.R.: **Bugariu - Fodor, Balaşiu-Valner, Chiroiu, Popa-Micu, König, Katzerda, Lakatoş, Otto.**

A.C.F.R.: **Schrom-Szekellyi Kuska-Vaida, Costea I, Bertha-Costea II, Demeny, Ströck, Eugen, Gomag.**

Festivităţi cu prilejul matchului Ripensia-Milano dela 26 Iunie

Prima întâlnire oficială româno-italiană se va disputa la 26 Iunie, când va avea loc în Capitală matchul Ripensia—Milano.

Cum se ştie, această partidă se va desfăşura în cadrul primului tur al Cupei Europei Centrale.

Organizatorii jocului, în speţă timişorenii, pregătesc o primire excepţională italienilor.

In plus, partida se va desfăşura în cadrul unor solemnităţi deosebite. Vor fi invitate personalităţi marcante, precum ministrul Italiei la Bucureşti, d. Ugo Sola şi d. gen. Gabriel Marinescu, care, dealtfel, vor fi solicitaţi să accepte patronajul partidei Ripensia — Milano.

Bursa biletelor

Biletele pentru matchul Ripensia—Milano dela 26 Iunie din Bucureşti s'au pus în vânzare la „Victoria-Sport".

In ziua matchului biletele vor fi mai scumpe cu 30 la sută.

Shooturi şi bare

NEMZETI a jucat Vineri la Skive (Danemarca), unde a câştigat cu 9:1.

O NOUA asociaţie sportivă

In Capitală a luat fiinţă o nouă grupare sportivă sub numele de Asociaţia Sportivă atelierul P.T.T.

Noua înjghebare este condusă de d. Alexandru Barbelian.

TED DRAKE, faimosul centru înaintaş al Arsenalului s'a însurat.

Mrs. Drake fiind din Southampton ziarele subliniază că Drake va părăsi echipa sa, însă „tancul" desminte.

*

LEI 14.000.000 a fost reţeta matchului Anglia-Germania, care s'a jucat la 14 Mai la Berlin.

*

GRADJANSKI pleacă în ziua de 24 Iulie în turneu în Australia. Organizatorii au trimis bilete de tren şi vapor şi speze pentru 20 de persoane.

*

DR. DIETZ selecţioneurul echipei ungare şi masseurul Takács erau atât de siguri de victoria Ungariei în matchul de eri cu Elveţia, încât au dat în scris unui ziarist că în cazul unui eşec vor face pe jos drumul Lille-Budapesta.

Declaraţia a fost reprodusă de toate ziarele ungureşti.

Gesturi reprobabile

„Sportivii" din Brăila au aruncat cu pietre după echipa Tricolorului

Brăila, 12 (prin telefon de la corespondentul nostru).— **După matchul susţinut azi de Tricolor C.F.P.V. din Ploeşti cu Dacia Unirea din oraşul nostru o parte din suporterii Daciei Unirea au provocat un mare scandal.**

Maşinile cu cari jucătorii ploeşteni au părăsit terenul au fost bombardate cu pietre.

Toate geamurile maşinilor au fost sparte şi mai mulţi jucători răniţi de cioburi. Dintre aceştia mai grav este Hetzer, rănit la ochi şi la cot.

El a fost transportat la un doctor particular care i-a făcut pansamentele necesare.

Jucătorul Morco a fost crunt bătut cu pumnii de Pangal, fostul antrenor dela Franco-Româna.

Conducătorii ploeştenilor sunt complect dezorientaţi de atmosfera în care se dispută aceste jocuri şi au şi protestat telegrafic pe lângă F.R.F.A. arătând cele întâmplate.

Tricolor C.F.P.V. a plătit şi geamurile maşinilor în valoare de circa 1.100 lei.

Adversar slab, joc slab

Chinezul a dispus pe merit de Ferencvaros cu 3-1 (2-0)

Timişoara, 12 (prin telefon) — *Vizita echipei budapestane Ferencvaros nu s'a soldat cu spectacolul footballistic aşteptat. Prezentând o echipă incomplectă şi în faţa unui adversar (Chinezul) care a fost puţin mai bun, jocul a nemulţumit pe cei 3000 de spectatori prezenti.*

A învins Chinezul cu 3-1 (2-0) şi singura satisfacţie pentru asistenţă a fost că Chinezul a jucat binişor.

Victoria este meritată, gazdele întrecându-şi adversarii la diferenţa arătată de scor.

In prima repriză, jocul a fost aproape egal.

Totuşi, Chinezul a luat un avantaj de două puncte datorită eficacităţii.

In min. 12 ; Thierjung pasează excelent lui Bajusz, care deschide scorul.

Acelaş Thierjung shootează în bară în min. 33.

Balonul revine în teren şi Demetrovici reia inparabil în goal.

După pauză, în min. 57, Thierjung lansează pe Szillard care centrează şi tot Thierjung urcă scorul la 3-0.

In min. 68, Taenzer demarează şi centrează.

Szirmany marchează de aproape.

Din lotul celor 22 de jucători, cel mai bun a fost Demetrovici. S'au mai remarcat: Kohl, Roek, Molnar, Klimek şi Bajusz (Chin.), Tatrai, Jaszbereny, Sorosi III şi Jakob (Ferencvaros).

A arbitrat slab d. Ritter.

DECLARAŢII

Taenzer : *„Chinezul, mai decis, a câştigat pe merit".*

Weisz *(conducătorul echipei Ferencvaros)* : *„Jucătorii noştri parcă au dormit pe teren".*

Hlavay : *„Ager, Chinezul a câştigat pe merit".*

Liviu Iuga : *„Echipa mea a jucat bine, dar nici ungurii n'au jucat prost.*

Numai că atacul lor a mers slab".

FORMAŢIILE

Chinezul : *Roess-Kohl, Rök (Molnar)-Nagy (Wetzer III), Hoffman, Demetrovici-Hodişan (Szillard), Klimek, Thierjung, Bajusz, Lösöncs.*

Ferencvaros : *Kassali-Tatrai, Jaszbereny-Magda, Sarosi III, Hamory-Taenzer, Kiss, Szirmay, Jakob, Kemenyi.*

Astra Română (Moreni)-Astra Română (Ochiuri) 1-1 (1-0) (0-1) (0-0)

Moreni, 12 (prin telefon).— In cadrul semi finalei campionatului inter districtual al Ligii de Sud s'a disputat în oraşul nostru partida dintre Astra Română din localitate şi Astra Română din Ochiuri.

După un joc strâns la care au intervenit şi prelungirile, matchul s'a terminat la egalitate.

Punctele au fost înscrise de Pomacek pentru gazde şi Niculescu pentru Astra Ochiuri. D. Mincu a condus părtinitor, părtinind echipa din Ochiuri.

Dealtfel n'a acordat un goal pentru gazde.

Joi matchul se rejoacă la Ochiuri.

ASTĂZI LA BANEASA - TRAP

Premiul General Botez

Pe hipodromul Băneasa Trap se va disputa azi ultima reuniune a meetingului de vară. Pentru această reuniune de închidere de meeting s'a programat o reuniune care se remarcă prin interesul probelor prevăzute.

Proba capitală este premiul General Botez, o alergare care beneficiază de adeziunile unor concurenți cu verificate state de serviciu. Cazul iepelor Trixie, Blondella, Amsel și al armăsarilor Pai, Gruia și Valențio.

Ceeace accentuiază interesul acestei dispute sunt intervalele pe cari sunt eșalonați concurenții, din care cauză alergarea se prezintă ca un handicap autentic. Trixie reprezintă clasa în cursă. Ceilalți concurenți însă grație avantagiilor cari le primesc au serioase veleități.

In afară de aceasta programul mai conține premiul Opanez, un handicap cu mulți concurenți, premiul Concursului hipic internațional în care excelenta Joppa Hanover are de trecut un dificil examen. Poate cel mai greu din fructoasa ei carieră. Va înfrunta pe Jarvis, o altă iapă americană bine dotată căreia îi va da 120 de metri. Semnificația probei sporește pentru motivul că avem în fine ocaziunea să apreciem limita posibilităților pensionarei lui Cercasov.

*

1. *Premiul Oratava* probabil că va reveni iepei Winsome Josedale. Nu contează faptul că dă până la 80 de metri adversarilor ei. Este de altă valoare.

Pentru locul al doilea recomandăm pe Zenit.

Indicăm: WINSOME JOSEDALE, *Zenit*.

2. *Premiul Concursului hipic internațional* va fi crâncen disputat de Jarvis și Jappa Hanover.

Pe Centaur îl excludem din cauza distanței care îi depășește posibilitățile. De partea cui va rămâne victoria, este greu de spus. Corectitudinea pensionarei lui Cercasov și împrejurarea că beneficiază și de o respectabilă rezervă de secunde este motivul pentru care o instalăm favorită.

Indicăm: JOPPA HANOVER, *Jarvais*.

3. *Premiul Osman* este o alergare deschisă. Mai ales că este disputată de trăpași puțin confirmați. Harry Boy se află în plin progres. Credem că va arăta o valoare superioară celora de până acum. Și în acest caz victoria lui este probabilă. Fuior, care și el traversează o perioadă de pronunțată ascensiune va fi un adversar serios pentru Harry Boy.

Indicăm: HARRY BOY,

4. **Premiul Oslo.** Cursa este circumscrisă între Sultana și Oborean.

Vom alege iapa în speranța că nu va greși. Indicăm: **SULTANA, Oborean.**

5. **Premiul Omjx.** Alegerea nu este de loc ușoară în acest handicap.

Mai mult prin simplă impresie alegem pe Măgura înaintea lui Dâmb. Indicăm: **MAGURA,** Dâmb.

6. **Premiul General Botez.** O alergare care promite un frumos spectacol. Gruia a învins pe Trixie primind dela acesta 20 metri. Astăzi primește 40 metri. Pe această linie Gruia ar trebui să câștige.

Nu trebue însă neglijat faptul că rândul trecut iapa contesei Benckendorff a greșit de nenumărate ori. De aceia noi îi acordăm preferința. Indicăm: **TRIXIE,** Gruia.

7. **Premiul Federației Equestre.** Intre Iubita și Bruma II vom prefera pe prima. Un outsider poate fi Friederike. Indicăm: **IUBITA,** Bruma II.

8. **Premiul Oracul.** Havana are o grea misiune de a da mulți metri adversarilor săi din această alergare și în special lui Ciclop. Credem totuși că va reuși. Indicăm: **HAVANA,** Ciclop.

9. **Premiul Opanez.** Tutun, Extra și Busuioc sunt protagoniștii acestui handicap. Ii preferăm în această ordine. Indicăm: **TUTUN, Extra,** Busuioc.

Programul alergărilor

Băneasa-Trap — Ziua VIII-a, Luni 13 Iunie
— ALERGĂRILE INCEP LA ORA 15 —

PREMIUL ORATAVA
Condiție — 18.000 lei

Diadia Lul	1700	*Dobrescu*
Zenit	1720	*V. A-sky*
Extra	1740	*0*
Winsome Jos.	1780	*Cercasov*

PREMIUL CONCURSULUI HIPIC INTERNAȚIONAL
Condiție — 18.000 lei

Jarvis	2120	*Ghinea*
Centaur	2140	*Crainic*
Giuditta	2140	*0*
Brebenea	2200	*Gaidaev*
Havana	2220	*0*
Gruia	2220	*0*
J. Hanover	2240	*Cercasov*

PREMIUL OSMAN
Condiție — 16.000 lei

Lin	1700	*0*
Măgura	1720	*0*
Tais	1720	*Zabelin*
Sorana	1740	*V. A-sky*
Diadia Lul	1740	*0*
Harry Boy	1740	*Ghinea*
Zenit	1780	*0*
Furor	1780	*Popa*
Dor de Ducă	1820	*Slobozenco*

PREMIUL OSLO
Grupa C. — 10.500 lei

Sultana	1700	*Zabelin*
Avanti III	1700	*Ghinea*
Oborean	1700	*Crainic*
Aventurier	1700	*Popa*
Igen	1700	*Dobrescu*

PREMIUL ONYX
Handicap — 14.500 lei

Lin	1700	*Barna*
Desis	1740	*Komarnițky*
Dacia	1740	*Podoleacov*
Măgura	1760	*Trifulescu*
Tais	1760	*0*
Elena	1780	*Ghinea*
Sorana	1800	*0*
Va-ta	1800	*0*
Dâmb	1820	*V. A-sky*

PREMIUL GENERAL BOTEZ
Record — 31.000 lei

Talaz	2080	*Dumitrescu*
Pleava	2080	*Dobrescu*
Dorita Mea	2100	*S. Corol*
Valențio	2100	*Crainic*
Brebenea	2100	*0*
Havana	2100	*0*
Gruia	2100	*V. A-sky*
Blondella	2120	*T. Marcu*
Pai	2120	*Ghinea*
Amsel	2120	*Pavlic*
Trixie	2140	*Cercasov*
J. Hanover	2140	*0*

PREMIUL FEDERAȚIEI EQUESTRE ROMANE
Handicap — 16.000 lei

Tutun	2100	*0*
Peter Worthy	2120	*Gaidaev*
Pinkerton	2120	*0*
Iubita	2120	*Slobozenco*
Friederike	2140	*0*
Igor	2140	*Crainic*
Bruma II	2160	*Komarnyțky*
Sorvanet	2160	*0*
Domnica	2160	*0*
Catinca	2180	*Ghinea*
Ieroșca II	2220	*0*
Talaz	2220	*0*

PREMIUL ORACUL
Record — 14.500 lei

Kalifa	2120	*0*
Peter Worthy	2120	*0*
Durdulia	2120	*S. Corol*
Livada	2140	*0*
Busuioc	2140	*0*
Ciclop	2140	*Slobozenco*
Voința	2160	*Gaidaev*
Redea	2180	*0*
Pock	2200	*Crainic*
Havana	2240	*A-wsky*

PREMIUL OPANEZ
Handicap — 14.500 lei

Extra	2100	*Pavlic*
Avanti III	2120	*0*
Dudu Gordon	2120	*0*
Baron	2140	*0*
Mura II	2160	*T. Marcu*
Bebeca	2160	*0*
Valona	2160	*A. Bota*
Aventurier	2160	*0*
Spic	2160	*Komarnițky*
Livada	2200	*Cristodorescu*
Tutun	2200	*Slobozenco*
Busuioc	2200	*Ghinea*
Kalifa	2220	*Drăgotescu*
Peter Worthy	2220	*0*
Pinkerton	2220	*Gramm*

D-ra D. Sion, câștigătoarea premiului Primăverei primește premiul din mâinile d-lui general Dombrowsky

Hipism

D-ra Lovas și căp. H. Rang au făurit două strălucite victorii românești

Rezultatele de eri ale concursului hipic internațional

Incă o zi a programului concursului hipic internațional s'a consumat, crestând pe răbojul importantei competițiuni un nou și concludent succes.

Mai bogat în probe, programul celei de a patru zi a concursului a întrecut, din punctul de vedere al spectacolului, tot ceeace ne-au furnizat precedentele întruniri.

A fost un admirabil prilej de afirmare a celor cari și-au asumat greaua misiune a duceri la bun sfârșit a unei organizații ca cea la care asistăm de cinci zile.

Toate amănuntele de regie sunt perfect puse la punct și datorită acestui lucru, desfășurarea probelor se face cu o precizie rar întâlnită.

UN CONCURS PREȚIOS

Acceptând să patroneze acest concurs, d. g-ral Argeșeanu, ministrul apărării naționale a înțeles să acorde organizatorilor cuvenitul concurs și să-i asigure, în acest fel, o parte din succes.

Nelipsit dela niciuna din probele concursului, d. g-ral Argeșanu dă o frumoasă pildă celor chemați să colaboreze la reușita unor astfel de competițiuni.

D. g-ral C. Atanasescu, inspectorul general al cavaleriei, nu a precupețit nici d-sa sacrificiile și a înțeles să sprijine din toate puterile opera d-lui general Ilasievici președintele Federației Equestre Române care cu colaboratori destoinici ca d. general Comănescu secretarul general al forului de specialitate, col. Rădulescu, maior Tăutu și maior Kirculescu, a isbutit să pună la punct detaliile unei organizări de proporțiile celeia a concursului hipic internațional.

Am lăsat special, la urmă, pe d-nii: general George Moruzi și I. Matac, care au pus multă inimă pentru organizarea concursului și cari se străduesc zilnic, să mențină la nivelul dorit, moralul concurenților.

Profesor al mai tuturor călăreților de elită, d. g-ral Moruzi se sbuciumă odată cu ei, gustă ca și ei din satisfacțiile victoriilor și amărăciunea înfrângerilor.

Admirabil sfătuitor și fin cunoscător al meșteșugului călăriei de înaltă școală, fostul inspector general al cavaleriei retrăește, în apropierea elevilor lui, clipe de mare înălțare sufletească.

PARTICIPANȚII

Concurenții, la rându-le s'au comportat mai presus de orice critică. Au aruncat în luptă, energie, curaj, abnegație și dorința netărmurită de a asigura triumful culorilor respective.

Românii și străinii au fost egali de buni și merită să fie elogiați astăzi, când prima parte a programului a luat sfârșit iar ei pornesc să viziteze valea Prahovei și orașele Sinaia și Brașov pentruca, reîntorcându-se, să reia lupta cavalerească în care cel mai bun trebue să triumfe.

DOUA MARI SUCCESE ROMANEȘTI

Ziua a patra a concursului hipic internațional a coincis cu două strălucite succese românești succese îndelung ovaționate de numeroasa asistență care umplea, până la refuz, tribunele câmpului.

CAP. RANG INVINGATOR IN „PREMIUL CAVALERIEI REGALE ROMANE"

Intreruptă Sâmbătă seara din cauza întunericului, proba intitulată „Premiul Cavaleriei Regale Române" a continuat eri dimineață, când au mai efectuat parcursul încă 11 concurenți.

Faptul că, tot eri dimineață s'a lichidat și barajul dintre concurenții români: căp. Rang și căp. Apostol și căp. italian Conforti, a făcut ca hipodromul să fie extrem de populat chiar dela ora 8 jumătate, când lupta pentru victorie a fost reluată.

Dintre concurenții cari nu absolviseră proba încă din ajun, niciunul nu a reușit să se impună, astfel că clasamentul apărut eri în ziarul nostru nu a suferit modificări, ci a fost numai complectat până la locul al 20-lea.

Barajul celor trei protagoniști ai probei a dat câștig de cauză căp. H. Rang, revelația concursurilor olimpice din 1936 și câștigător a numeroase competițiuni internaționale.

Triumful căp. Rang a fost completat de succesul căp. Apostol care s'a clasat al doilea în această importantă întrecere.

D-NA LOVAȘ A CAȘTIGAT CAMPIONATUL AMAZOANELOR

După amiază, hipodromul a fost la fel de bine populat și, din acest punct de vedere,

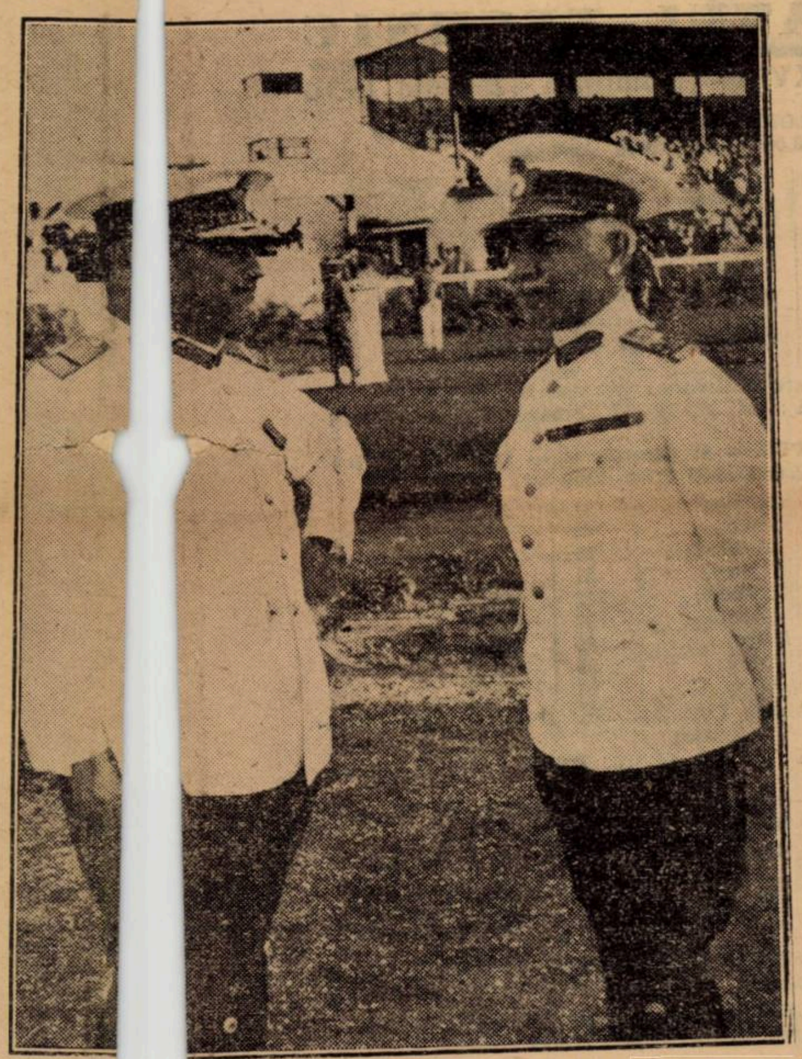

D. general Argeșanu, ministrul Apărărei Naționale întreținându-se cu d-l general Pantazi, eri la Concursul Hipic

sexul frum[illegible] nu a făcut notă discordantă. Atrase de proba rezervată [illegible]doamnelor și intitulată „Ca[illegible]mpionatul amazoanelor", do[illegible]mnele au format un bogat [illegible] în asistență.

Proba re[illegible]rvată doamnelor a corespun[illegible] unei noui victorii românești, [illegible] d-na Lovaș și d-ra A. Rusescu[illegible], ocupând primele două locur[illegible] în clasamentul competițiu[illegible]nei, urmate de d-ra C. Andritsaki (Grecia).

O VICTORIE POLONEZA

Cealaltă [illegible] probă **„Premiul Armatei Regale Române"** a văzut victoria căp. polonez **Komorowski**, după care căp. belgian **Poswick** și lt. francez **P. de Maupeou** s'au clasat în ordine.

Concurenții români nu au fost prea [illegible]norocoși în această competițiune. Lt. Purcherea a ocupat locul al 7-lea, căp. Maxim s'a clasat al 12-lea și căp. Tudoran al 13-lea, deși primul și ultimul au realizat cele mai b[illegible]une timpuri.

REZULTATELE TECHNICE

PREMIUL CAVALERIEI REGALE ROMANE

Continuat în ziua a IV-a

Clasament definitiv

DUPA BARAJ

CAPITAN H. RANG (România), pe calul Dephis, 25.000 lei și o cupă în miniatură.

2. CAPITAN C. APOSTOL (România), pe calul Dracu Știe, 20.000 lei.

3. CAPITAN G. CONFORTI (Italia) pe iapa Sabaudia, 15.000 lei.

DUPA PROBELE DIN AJUN

4. CAPITAN KOMOROWSKI (Polonia), pe calul Bohun IV, 1/2 greșală, 127 1/5 secundă, 12.000 lei.

5. Lt. M. de BARTILLAT (Franța), pe iapa Olivette, 4 greșeli, 109 secunde, 8000 lei.

6. CAPITAN J. CHEVALIER (Franța), pe calul Grosjean, 4 greșeli, 111 1/5 secunde, 6000 lei.

7. CAPITAN T. TUDORAN (România), p eiapa Codina, 4 greșeli, 115 1/5 secunde, 5000 lei.

8. CAPITAN KOMOROWSKI (Polonia), pe calul Zbieg, 4 greșeli, 116 1/5 secunde, 4000 lei.

9. CAPITAN A. RYLKE (Polonia), 4 greșeli, 118 secunde, 4000 lei.

10. Lt. P. de MAUPEOU (Franța), pe calul Français, 4 greșeli, 118 secunde, 4000 lei.

11. CAPITAN JEAN CHEVALIER (Franța), pe calul d'Huis, 4 greșeli, 118 1/5 secunde, 4000 lei.

12. Lt. POSWIK (Belgia) pe iapa Acrobate, 4 greșeli, 121 2/5 secunde, 4000 lei.

13. CAPITAN GONZE (Belgia), pe calul Delphis, 25.000 lei 121 4/5 secunde, 3000 lei.

14. MAIOR H. FEGELEIN (Germania), pe calul Schorsch, 4 greșeli, 122 secunde, 3000 lei.

15. Lt. P. de MAUPEOU (Rranța), pe iapa Pyrénnée, 4 greșeli, 124 secunde, 3000 lei.

15. Lt. BIRKIGT (Germania), pe iapa Nora, 4 1/4 greșeli, 126 3/5 secunde, 3000 lei.

17. Ex aequo: Lt. M. de BUSNEL (Franța), pe calul Apollon, 5 greșeli, 129 1/5 secunde, 2000 lei.

18. ex. aequo: Lt. H. SCHOENFELDT (Germania), pe calul Rebell, 5 greșeli, 129 1/5 secunde, 2000 lei.

19. CAP. G. MAXIM (România), pe calul Solon, 6 3/4 greșeli, 137 secunde, 2000 lei.

20. CAPITAN G. GUISCARDI (Italia), pe calul Serpe, 7 greșeli, 124 2/5 secunde, 2000 lei.

PREMIUL AMAZOANELOR

— După baraj —

1. D-NA LOVAȘ (România) pe iapa Naiada, 0 greșeli, 28 puncte, 10.000 lei și o cupă.

2. *D-ra A. Rusescu* (România) cu iapa Saghya, 0 greșeli $29^{2}/_{5}$ secunde, 8.000 lei.

3. *D-ra C. Andritsaki* (Grecia) cu calul Imisselinos, 0 greșeli, 31 secunde, 6.000 lei.

4. *D-na Dina Petrescu* (România) cu iapa Ailnta, 0 greșeli, $31^{1}/_{5}$ secunde, 5.000 lei.

5. *D-ra D. Sion* (România) cu iapa Mascota, 0 greșeli, $32^{1}/_{5}$ secunde, 4.000 lei.

6. *D-ra A. Rusescu* (România) cu calul Faur, 4 greșeli, $28^{1}/_{5}$ secunde, 3.000 lei.

7. *D-na M. Heltai* (România) cu calul Cheic, 4 greșeli, 32 secnude, 2.000 lei.

8. *D-na M. Heltai* (România) cu iapa Binala, 4 greșeli, 33 secunde, 2.000 lei.

PREMIUL ARMATEI REGALE ROMANE

1. CAP. KOMOROWSKI (Polonia) cu caii Bohun IV și Zbieg II, $5^{3}/_{4}$ greșeli, 208 secunde, 30.000 lei și o cupă în miniatură.

2. *Căp. Pozwick* (Belgia) cu caii Acobate și Whiskg, $9^{3}/_{4}$ greșeli, $214^{2}/_{5}$ secunde, 22.000 lei.

3. *Lt. P. de Maupou* (Franța) cu caii Francais și Idylle, 12 greșeli, $203^{4}/_{5}$ secunde, 16.000 lei.

4. *Căp. J. Chevalier* (Franța) cu caii d'Huis și Grosjean, $12^{1}/_{4}$ greșeli, $205^{4}/_{5}$ secunde, 13.000 lei.

5. *Maior H. Fegelein* (Germania) cu caii Galgenstrick și Schorsch, $12^{3}/_{4}$ greșeli, $213^{1}/_{5}$ secunde, 10.000 lei.

6. *Locot. A. de Busnel* (Franța cu caii Choquine și Apollon, $12^{1}/_{4}$ greșeli, $214^{1}/_{5}$ secunde, 8.000 lei.

7. *Locot. A. Purcherea* (România) cu caii Carpen și Haiduc, 16 greșeli, $200^{2}/_{5}$ secunde, f.000 lei.

8. *Căp. A. Gutierrez* (Italia) cu caii Nereide și Torno, $16^{1}/_{4}$ greșeli, $206^{2}/_{5}$ secunde, 2.000 lei.

9. *Căp. A. Rylke* (Polonia) cu caii Wizja și Bimba, $16^{1}/_{4}$ greșeli, $207^{3}/_{5}$ secunde, 4.000 lei.

10. *Locot. J. de Roches de Chassay* (Franța) cu caii Pyrerenée și Batailleuse $16^{1}/_{4}$ greșeli, $208^{2}/_{5}$ secunde, 4.000 lei.

11. *Căp. G. Conforti* (Italia) cu caii Osoppo și Saba, $17^{1}/_{4}$ greșeli, $206^{2}/_{5}$ secunde, 3.000 lei.

12. *Căp. G. Maxim* (România) cu caii Solon și Artist, $18^{1}/_{2}$ greșeli, $219^{3}/_{5}$ secunde, 3.000 lei.

13. *Căp. T. Tudoran* (România) cu caii Pyr și Codina, 20 greșeli, $198^{2}/_{5}$ secunde, 3.000 lei.

14. *Căp. Gonze* (Belgia) cu caii Babette și Ali-Baba, $20^{1}/_{4}$ greeșli, $210^{3}/_{5}$ secunde, 3.000 lei.

Declarații

După victoria din „Premiul Cavaleriei Regale Române" căp. H. RANG a declarat:

„Mă bucur că această cupă a rămas la noi. De altfel, eram incredințat că acest lucru se va întâmpla, deoarece băeții erau îndârjiți și dornici să facă să triumfe culorile noastre.

„Parcursurile formidabile efectuate de ei constituesc cea mai bună dovadă a acestei dorințe".

Căp. APOSTOL a spus:

„Era natural să câștigăm, Ne dedeau dreptul la victorie, succesele repurtate în străinătate.

„După ghinionul avut în ziua doua a concursului, ne trebuia o victorie. Și am făurit-o deși am concurat pe cai obosiți".

Dineu în onoarea echipelor participante

Ministerul apărării naționale a oferit aseară un dineu la restaurantul „Colonade" în onoarea echipelor participante la concursul hipic internațional oficial. Au participat membri ai guvernului, conducătorii organizațiunilor sportive hipice române, șefii legațiunilor statelor reprezentate la concurs, membrii echipelor, etc. etc.

La șampanie a luat primul cuvântul d. general Argeșanu, ministrul apărării naționale, care în aplauze unanime, a ridicat paharul pentru șefii statelor ale căror echipe au participat la concursul internațional.

In numele participanților la concurs și în ovațiunile entuziaste și unanime, d. general Papadiamantopoulos, șeful delegației elene, a închinat pentru M. S. Regele Carol II.

După aceasta a luat cuvântul d. general adjutant inspector general de armată Ilasievici, președintele Federației equestre române.

Căpitanul polonel Komorowski, câștigătorul premiului Armatei regale române, sărind stiva de lemne

Derbyul francez a fost câștigat de Cillas

Eri s'a disputat pe hipodromul dela Chantilly, DERBYUL FRANCEZ DE GALOP, 500.000 franci, 2400 metri.

Alergarea a fost câștigată de CILLAS al d-lui Marcel Boussac încălecat de jocheul englez C. Elliott.

Câștigătorul descinde din Tourbillon și Orlanda. De notat că jocheul Elliott a reușit dublul event al Derbyului englez și al celui francez. Intr'adevăr tot el este acela care a pilotat la victorie și pe Bois Roussel câștigătorul dela Epsom.

INFORMAȚIUNI

● **Alergările încep astăzi la Băneasa-Trap la orele 15 precis.**

● *Eri s'au plătit* la event, la Băneasa:

Aluna—Flor Fina 71.

Flor Fina—Danciu 160.

● *Cin'te ține* scoasă în vânzare pentru 60.000 lei, după victoria din premiul Crinilor n'a găsit amatori rămânând proprietarei.

● Jocheul Ilinca *a fost amendat cu 500 lei pentru că a lovit cu cravașa pe Huțuleag în parcursul premiului Secueni.*

● *Astăzi* se publică la Secretariatul Jockey-Clubului greutățile în handicapurile de galop înscrise în programul alergărilor de Joi 16 Iunie dela Băneasa.

● *Tot astăzi* se fac înscrierile în handicapurile de trap ale reuniunei din Sâmbătă 18 Iunie dela Floreasca.

Pariul austriac s'a închis

Eri la Băneasa, pariul austriac pornit cu 120.412 lei, s'a ridicat la suma de 190.314 lei. Jocul a rezistat până la ultima cursă în care mai exista un buletin cu Meșteru Manole.

Victoria lui Danciu a închis jocul care va continua Joi 16 Iunie când probabil va trece de 300.000 lei.

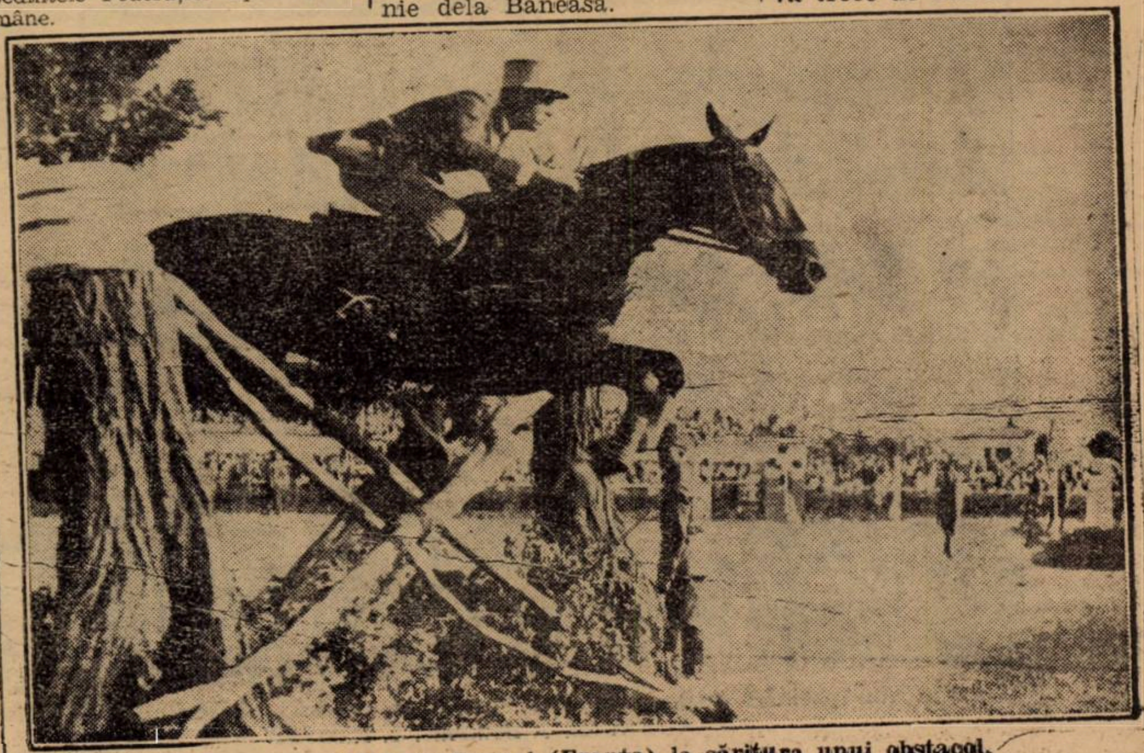

Locotenentul A de Busnel (Franța) la săritura unui obstacol.

Hipism

Naplom cel mai bun cal din România

Pensionarul Hergheliei Scroviște a câștigat premiul Jockey-Clubului. — Guy Garner a încălecat trei câștigători

Sub o căldură caniculară și în prezența unui public numeros s'a desfășurat eri pe hipodromul Băneasa importanta alergare a premiului Jockey-Clubului.

Oștean — marele favorit al publicului și presei — a decepționat fiind net învins de Naplom și Buburel ca și de colegii de vârstă Brancas și Răsfățat. A terminat al 5-lea nereușind decât să-și facă o scurtă apariție pe linia dreaptă după care a retrogradat imediat. Nu credem că Oștean să fie atât de slab cât îl arată rezultaul de eri. Credem mai iute că fiul lui Satrap nu mai deține forma din precedentele-i exibiții. Incă din Derby am constatat un ușor declin de formă accentuat și mai mult eri. S'ar putea ca și trena impusă de Buburel să fi avut un cuvânt de spus. Relativ la trena dusă de fiul lui Prince d'Orange nu înțelegem de ce atunci când existau în cursă Brancas și în special Mitsouko III — care se știe că nu este un element care ține distanța — nu s'a încredințat acestora misiunea de a duce trena.

Poate altul ar fi fost rezultatul dacă Euburel ar fi fost păstrat pentru atacul final. Și spunem acest lucru bazați pe faptul că armăsarul de 4 ani, după ce a impus un train sever alergărei a reușit totuși să păstreze locul al doilea după Naplom care l-a învins de 2 lungimi. Despre câștigător nu putem spune decât bine.

Armăsarul ungur a fost de data aceasta încălecat conform intereselor sale.

La 300 metri de potou i s'a cerut efortul și atunci a trecut cu multă ușurință. Din acel moment alergarea a fost virtualmente terminată.

Antrenorul Romaness are meritul de a fi reușit să prezinte pentru a treia eșire publică din acest an un Naplom în perfectă condițiune, iar jocheul Ilinca a încălecat cu mult tact și precizie pe învingător, ceiace îi atribue neprecupețite laude.

Victoria culorilor regale a fost primită cu unanime aplauze de publicul spectator, sensibil la orice izbândă a reprezentanților hergheliei Scroviște.

Aceiași formație a mai reușit să-și adjudece o alergare. Pe cea din urmă, handicapul Secueni, în care Danciu deși purta top weight-ul a obținut o ușoară victorie asupra lui Rubin și Nolcică. De altfel Herghelia Scroviște s'a specializat din a-și apropia în fiecare reuniune câte un handicap.

Primele trei alergări ale zilei au fost câștigate de Cin'te ține, Aluna și Povestea. Toate trei iepele au fost încălecate de jocheul Garner. In restul alergărilor Flor Fina a învins de justețe pe Madrigal iar Bock a fost revelația zilei în premiul Ghioceilor. A raportat cota de 130 lei pentru 10. Pe căldura de eri această cotă a avut darul să... încălzească și mai mult pe jucători.

1. *Premiul Crinilor.* — Loti, Lulu, Cin'te ține și Moft, sunt caii fruntași ai plutonului.. La intrarea în linia dreaptă Loti este calul prim bătut. Aceiași soartă o are și Moft. Cin'te ține se duce cu ușurință spre sosire pe care o trece cu o lungime înaintea Hoțoaicei și a Ghiauroaicei.

2. *Premiul La Vedette.* — Toți caii pleacă pe o linie la ridicarea benzilor. Un start excelent. După parcurgerea a 400 metri Elada se găsea cu o lungime înaintea lui Tini, Vișina și Kasandra, care galopa prin mijlocul pistei. Aluna se găsea în spatele Vișinei la o lungime. Pe ultimele sute de metri Aluna trece cu autoritate și lasă în urmă pe Vișina și Elada, cari trec stâlpul sosirei în această ordine. A patra Amaranthe, iar Kasandra ultima.

3. *Premiul Cobzar.* — Bécasse pierde puțin teren la plecare. Pe o linie merg Povestea, Harța și Nae. La intersecția cu pista veche Povestea ia avantajul părând că domină cu ușurință lotul. Bécasse ajunge la înălțimea celorlalți cai. In preajma sosirei Harța se apropie și după luptă cedează locul întâi — la un gât — Povestei. Al treilea Nae.

4. *Premiul Jockey-Clubului.* — Buburel se lansează „tambour-battant" în fruntea plutonului care avea următoarea înfățișare pe partea opusă: Oștean, Răsfățat, Brancas, Naplom și Mitsouko III. Ordinea se păstrează aceiași până la intrarea în ocol.

Plutonul se strânge după ieșirea în linia dreaptă. La 500 metri de sosire Oștean se apropie pentru ca să cedeze la primul atac al lui Naplom, care la 300 metri de potou trece cu autoritate ținându-și locului adversarii. Al doilea Buburel înaintea lui Brancas.

5. *Premiul Tribunelor.* — Conducerea o are Li, tarlonat de aproape de Madrigal și Foulabin, Flor Fina, ultima. La intrarea în linia dreaptă Foulanbin se apropie de înaintaș, iar Flor Fina demarează prin mijlocul pistei. Madrigal trece apoi de Li și între el și Flor Fina se încinge o luptă terminată în favoarea iepei, bine susținută de micul Crișan.

6. *Premiul Ghioceilor.* — In momentul ridicărei benzilor se produce o busculadă din care Cremene pierde câteva lungimi. Caii se găsesc pe o linie după parcurgerea a 400 metri conduși de Bock, care se găsea în frunte cu 2 lungimi urmat de Sulita, pe grilă, singură, Luțica.

In preajma sosirei Bravo mă se apropie de leaderi și reușește să se plaseze al doilea înaintea Suliței, lăsând victoria însă lui Bock, care câștigă ușor.

7. *Premiul Secureni.* — Danciu ia conducerea urmat de Rubin, Nolcică, Meșterul Manole, Hop și eu și Aleluia. Pe partea opusă Meșterul Manole se lasează în fruntea plutonului escortat de aproape de Danciu și Nolcică. La intrarea în linia dreaptă Danciu se apropie de leader și după scurtă luptă trece în cap. Rubin se plasează al doilea iar Nolcică al treilea.

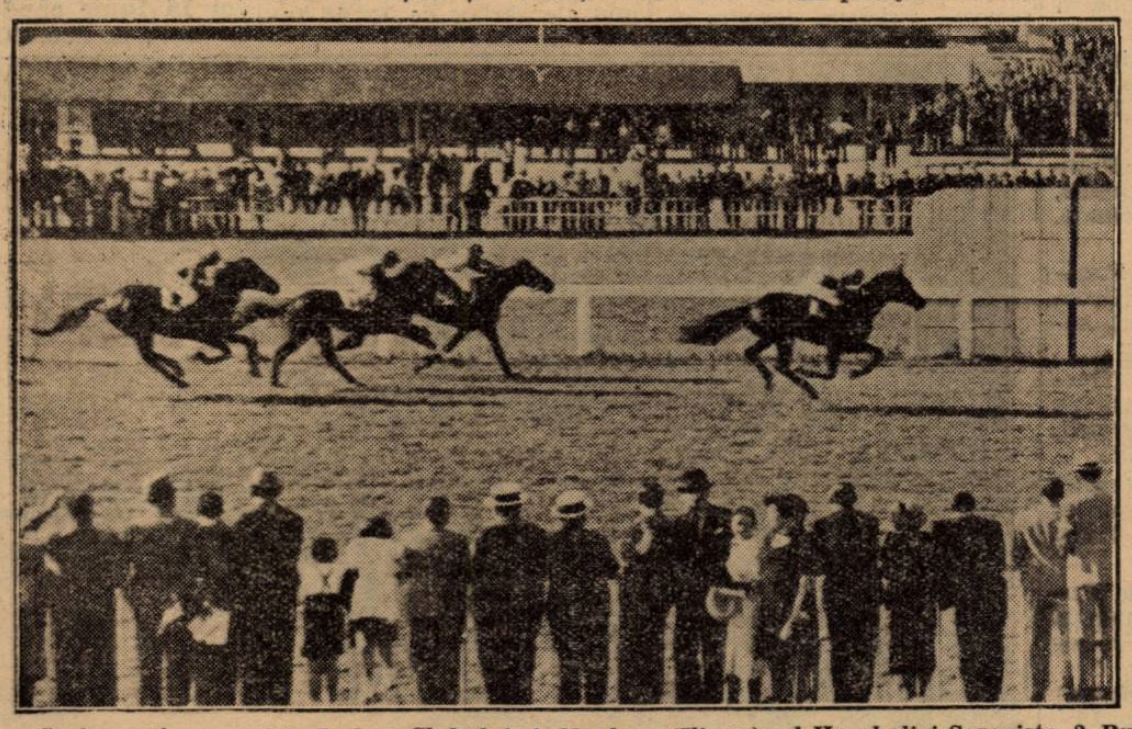

Sosirea din premiul Jockey-Clubului. 1. Naplom (Ilinca) al Hergheliei Scroviște. 2. Buburel. 3. Brancas. 4. Răsfățat

REZULTATUL TECHNIC

BANEASA: Ziua XVI-a— Duminică 12 Iunie 1938

I. PREMIUL CRINILOR — Vânzare — 1600 metri (P. N.)
(3,32) 20.000, 4.000, 2000, 1000 lei

1	Cin'te ține	64	Garner	34	49	Câștigat
2	Hoțoaica	52	Huțuleag	90	65	1—½—½
3	Ghiauroaica	58½	G. Enescu	45	38	lungime
4	Loti	56½	Vincent	29	42	Durata
	Lulu	48	Logofătu	149	104	1'43"⅗
	Licurici	56	Mullot	408	198	
	Moft	57	C. Radu	93	74	
	Ștefania	60½	Tănase	112	82	

Cin'te ține din Favara și Crinos, aparține **D-nei A. Gill**
Pariul mutual: Tribună: 34, 17, 18, 17; Peluză: 49, 16, 14, 16

II. PREMIUL LA VEDETTE — W.-Handicap — 1300 m. (L. D.)
(4,05) 25.000, 5000, 2500, 1200 lei

1	Aluna	52	Garner	31	36	Câștigat
2	Vișina	58½	Ilinca	83	59	2 - 2½—2½
3	Elada	56½	G. Enescu	69	78	lungimi
4	Amaranthe	53½	Vincent	51	45	Durata 1'20"
	Giovani	56	Horvath	212	107	
	Titirez	45	Logofătu	152	113	
	Korvin	59½	Direr	199	207	
	Tini	61½	Cucu	56	121	
	Kasandra	58	Radu C.	87	65	

Alona din Salamis și Alpine Call, aparține **D-lui R. Polizu Micșunești**
Pariul mutual: Tribună: 31, 12, 17, 18; Peluză: 36, 15, 21, 25

III. PREMIUL COBZAR — Alergare mixtă — 1000 metri (L. D.)
(4,33) 25.000, 5000, 2500, 1200 lei

1	Povestea	53½	Garner	13	15	Câștigat
2	Harța	53½	Huțuleag	62	72	gât—3—½
3	Nae	58	Horvath	43	31	lungime
4	Becasse	54¾	Vincent	92	64	Durata 1'02"

Povestea din Coronach și Pot-pouriri, aparține **D-lui D. Al. Ghica**
Pariul mutual: Tribună: 13, 10, 14; Peluză: 15, 13, 20

IV. PREMIUL JOCKEY-CLUB — 2300 metri (P. D.)
(5,05) 250.000, 50.000, 25.000, 12.000 lei

1	Naplom	64	Ilinca	32	36	Câștigat
2	Buburel	60½	R. Cristea	34	34	2—1—1½
3	Brancas	54	Cucu	34	34	lungime
4	Răsfățat	51½	Mullot	35	36	Durata 2'26"
	Oștean	51½	Garner	15	14	
	Mitsouko III	52½	Vincent	34	34	

Naplom din Naplopo și Qusette, aparține **Hergheliei Scroviștea**
Pariul mutual: Tribună: 32, 35, 71; Peluză: 36, 23, 53

V. PREMIUL TRIBUNELOR — Alergare mixtă — 1800 m. (P. N.)
(5,35) 30.000, 6.000, 3.000, 1500 lei

1	Flor Fina	46½	Crișan	20	19	Câștigat
2	Madrigal	57	Mullot	22	32	cap - 3—2
3	Li	46¾	Huțuleac	90	64	Durata
4	Foulaubin	57½	Vincent	42	35	1'58"⅕

Flor Fina din Bonny Boy și Floramye aparține **D-lui D. Mironescu**
Pariul mutual: Tribună: 20, 13, 14; Peluză 19, 12, 13

VI. PREMIUL GHIOCEILOR — 900 metri (L. D.)
(6,03) 40.000, 8000, 4000, 2000 lei

1	Bock	53½	Cucu Ar.	130	99	Câștigat
2	Bravo mă	53¾	Vincent	29	30	2½—1½
3	Sulița	52	Garner	20	23	lungime
4	Silfida	52	Direr	160	153	Durata
	Luțica	52	Huțuleag	174	193	0'55"⅖
	Cosac	53½	Mullot	78	71	
	Harar	53½	A. Enescu	181	183	
	Cremene	54½	G. Enescu	155	117	

Bock din Ghiaur și Obârșia aparține **D-lui G. Negropontes**
Pariul mutual: Tribună: 130, 22, 14, 12; Peluză: 99, 18, 13, 12

VII. PREMIUL SECUIENI — Handicap — 2200 metri (P. V.)
(6,32) 35.000, 7000, 3500, 1700 lei

1	Danciu	64	Ilinca	34	60	Câștigat
2	Rubin	61½	C. Radu	73	57	2—2—1½
3	Nolcică	53	Huțuleag	28	21	lungime
4	Meșt. Manole	45	Logofătu	41	46	Durata 2'25"
	Hop și eu	58	Garner	85	95	
	Aleluia	60	Vincent	87	76	

Danciu din Favara și Doina aparține **Hergheliei Scroviște**
Pariul mutual: Tribună: 34, 33, 48; Peluză: 60, 33, 27

AUTOMOBILISM

S'au închis înscrierile pentru „Marele Premiu al Bucureștilor"

Competiția a întrunit 27 adeziuni

Aseară la ora 20 s'au închis înscrierile cu taxă dublă, pentru „Marele Premiu al Bucureștilor, cursă automobilistă și motociclistă de viteză pe circuit care se va disputa Duminică 19 Iunie pe parcursul situat pe bulevardul Gh. Buzdugan și împrejurimi.

Cele patru probe ale competițiunei au întrunit 27 adeziuni.

Lista participanților are următoarea înfățișare:

AUTOMOBILE SPORT

A. G. G. de Chastelain, B. M. W.
Wiliam Raymond Young, B. M. W.
Barbu Grăjdănescu, X.
Ing. Norbert Winter, Ford.
Popescu Gheorghe Negoești, Peugeot.
Ing. Jean Calcianu, Hotchkiss.
Renato Ferrero, Ford-Miller.
Petre Cristea, X.
Paul Heinemann, (Germania), B. M. W.
Sztricha (Ungaria), X.

AUTOMOBILE CURSE

Ing. Jean Calcianu, Steyr.
Renato Ferrero, Ford Miller.
Michael Sontag, X.
Petre Cristea, X.

CATEGORIA SPORT SUB 1500 cmc.

Dr. Titu Manicatide, Fiat.
Ralph W., Ford Esfel.
Ing. Jean Calcianu, X.
Petre Cristea, X.

MOTOCICLETE

N. Ionescu Cristea, Norton.
Ion Popa, Norton.
Marin Mareș, N. S. V.
Ludwig Krauss (Germania), B. M. W.
Nicolae Nicolici, X.
Erich Lautman, Rudge.
Ion Craioveanu, Rudge.

Se întorc învingătorii

Câștigătorii rallye-ului balcanic Titu Manicatide și lt.-col. Berlescu

au sosit eri la Constanța cu vaporul „România"

Constanța, 12 (prin telefon). — *Azi dimineață, cu vaporul „România" au venit în țară d-nii ing. Titu Manicatide și lt. col. Berlescu, cari au participat la cel de al doilea rallye balcanic, organizat de „Automobil-Clubul Grec", cu concursul forurilor de specialitate din Iugoslavia, Bulgaria, Turcia, Albania și România.*

Cei doi alergători români au reușit să se claseze în primele două locuri, câștigând trofeele concursului, ca și anul trecut, când cunoscutul automobilist român Petre Cristea a câștigat premiul întâi.

D. lt. col Berlescu a concurat cu un „Citroen" iar d. Manicatide cu un „Fiat".

Intrebat de noi, de felul cum a decurs concursul, d. col. Berlescu a declarat că organizatorii n'au precupețit nimic pentru ca succesul să fie desăvârșit.

Alergătorilor li s'a făcut o primire triumfală la Atena, Salonic și Sofia.

In ce privește starea drumurilor, d-sa a declarat că șoselele din Bulgaria au fost ceva mai bune anul acesta, față de trecut.

Cei doi concurenți s'au îmbarcat pe „România" la Pireu.

In portul nostru au fost întâmpinați de d-nii C. Duca, șeful poliției portului, Ciupagea, șeful vămii și reprezentantul ziarului nostru.

D. col. Berlescu a plecat spre București, cu mașina, la ora 7 dim., iar d. Manicatide a rămas la Constanța.

Natație

Concursurile dela Sibiu

Inaugurarea strandului reg. 20 infanterie

Sibiu, 12 (prin telefon de la corespondentul nostru). — Azi s'a inaugurat în orașul nostru strandul școlii de înnot proprietatea regimentului 20 Infanterie.

Cu această ocazie s'a desfășurat o mare serbare în cadrul căreia au avut loc șapte probe de înnot bătându-se două recorduri regionale.

Dăm mai jos rezultatele:

100 metri brasse (seniori).
I. Hertz 1 min. 25 sec.
II. Dortenștein 1 min. 36 sec.
III. Mizam 1 min. 38 sec.

50 m. KRAWL (SENIORI)
I. Kartmann 32 sec. record regional.
II. Limpede 37 sec.
III. Lissay 41 sec.

200 m. BRASSE (SENIORI)
I. Hertz 3 min. 13 sec.
II. Vig 3 min. 24 sec.
III. Mezaru 3 min. 26 sec.

100 m. KRAWL (SENIORI)
I. Bâra 1 min. 10 sec. record regional.
II. Schoenfeld 1 min. 24 sec.
III. Sculi 1 min. 25 sec.

100 m. SPATE (SENIORI)
I. Liss 1 min .30 sec.
II. Coulin 1 min. 38 sec.
III. Statner-Dengel 1 min. 41 sec

50 m. KRAWL (SENIORI)
I. Petri 32 min, 1 sec.
II. Schoenfeld 35 sec.
III. Hern 36 sec.

100 m. BRASSE (JUNIORI)
I. Cartmann 1 min. 33 sec.
II. Lissay 1 min. 44 sec.
III. Ștefan Aurel 1 min. 48 sec.

După terminarea probelor s'a disputat un match de polo pe apă între două combinate locale albaștrii și albii.

Primii au învins cu scorul de 2:1 (0:0). Au marcat pentru învingători Vogelsang și Cartmann iar pentru învinși Bâra.

Echipele au avut următoarea compoziție: Albaștrii Mizaru, Kric, Vogelsang, Kartmann, Hertz, Scrili.

Albi: Doer, Limpede, Stintina, Bâra, Petri, Otto, Schönfeld.

A condus d. Scorabeț.

TENNIS

Destremeau-Petra

au invins pe Budge-Mako la campionatele internaționale ale Franței

Paris, 12. — Finala probei de dublu domni din campionatele internaționale de tennis a adus o mare surpriză. Perechea franceză, Destremeau-Petra a învins pe dublul american Budge-Mako cu 3:6, 6:3, 9:7, 6:4, adjudecându-și titlul de campion.

Echipa femenină

de tennis a Americei a învins Anglia cu 5-2

Londra, 12. — **Matchul de tenis dintre echipele feminine americane și engleze s'a terminat cu victoria sigură a Statelor Unite.**

Rezultatele tehnice sunt:

Fabyan b. Lumb 5:7, 6:2, 6:3.

Helen Moody Wills b. Stammers 6:2, 3:6, 6:3.

Marble b. Scriven 6:3, 3:6, 6:0.

Dearman, Ingram b. Moody, Bundy 6:2, 7:2.

Dupăce în prima zi, America a condus cu 2:1, rezultatul final este 5:2 pentru Statele Unite.

H. A. S. K. a învins ușor Victoria cu 6-1 (3-0)

(Continuare din pag. 1-a)

cum pot marca, deși au avut câteva ocazii de goal.

După ce Felecan III este pe punctul de a marca în proprie poartă — nedesmeticit încă de driblingul lui Hitrec, Cruțiu trimite un shoot puternic peste bară, Sepi ratează de aproape și apoi tot el nimerește unul din shooturile, cari i-au creat numele, dar imensul Zmara prinde destul de ușor.

Urmează o fază splendidă în careul Victoriei, o degajare a lui Pop Vasile, cei doi fundași se încurcă unul pe altul și din nou Sepi trage puternic, de data asta în bară.

Ultimele minute sunt ceva mai animate și cornerele se succed de oparte și de alta.

4—0 IN MINUTUL 2

Handicapul de trei goaluri e deajuns ca Victoria să renunțe la luptă.

Și goalul lui Kacian este cu totul indiferent pentru joc și ca față de goal.

In liniște deplină, jocul se urmează domol, sârbii distrându-se cum pot — portarul cu galeria și înaintașii cu halfii clujeni, cari „mănâncă" toate trucurile, unele foarte bătrâne — aproape o jumătate de oră.

O FAZA SPLENDIDA ȘI UN GOAL ASEMENEA

In minutul 25 Hitrec pasează printre doi lui Haçian, care driblează pe Bosniac și trage în bară.

Mingia vine din nou la el dar trage tot afară.

Patru minute mai târziu însă, Haçian nu mai greșește.

Driblează mijlocașii, pătrunde printre fundași, îl păcălește pe Bosniac și marchează încet.

SARBII NU MAI VOR SA MARCHEZE ȘI TOTUȘI...

Jugoslavii nu mai privesc jocul decât ca spectacol.

Și într'adevăr isbutesc să creeze faze de foot-ball extrem de atrăgător chiar dacă prin această grije exclusivă ratează de două-trei ori goaluri sigure.

Totuși în minutul 33 Hitrec deschide lung pe Ledarici care aleargă liber spre goal și trage puternic în bară.

Mingia ricoșează la Horvath și acesta marchează cu tot plonjonul disperat al lui Bosniac.

SEPI MARCHEAZA GOALUL DE ONOARE

Mai sunt două minute de joc și numai câteva sute de spectatori în tribunele goale.

Căpușan centrează pe jos, Zmara iese spre mingie, dar Sepi e mai iute și marchează, reluând valé, unul din cele mai frumoase goaluri ale matchului.

„Onoarea" Clujului nu este însă salvată de shostul ripensistului pentrucă ea fusese pierdută într'un match întreg.

UN JOC DE INTELIGENȚA

H. A. S. K. practică un joc cu caracteristici variate.

Cei unsprezece jucători ai campioanei jugoslave joacă foarte calm, elegant și ușor.

Dar însușirea de căptenie a footballului jucat de H. A. S. K. este inteligența.

Un football „de cap" cum numai Admira a mai arătat — pentru a nu părăsi continentul.

Fiecare jucător știe în orice moment intenția partenerului și se plasează exact pe drumul cel mai bun al mingiei.

De aceea acțiunile jugoslave apăreau închegate și gândite în amănunt.

CAT TREBUE SA ȚINA UN JUCATOR MINGIA

Intr'un joc ideal mingia trebue să meargă încontinuu.

Dar aceasta nu înseamnă că jucătorul, care are mingia este obligat să-i dea imediat drumul indiferent de poziția ocupată în momentul respectiv, de partenerul, căruia i-o dă.

Este ceia ce făceau eri clujenii, cari voind să fie technici și deci să joace în „pasuri" au scos mingia din careul advers prin treceri inutile înapoi.

In această privință jugoslavii au servit o adevărată lecție jucătorilor români.

Le-au arătat în nenumărate ocazii că înainte de a da drumul mingiei trebue să atragi un jucător și să pasezi partenerului, care a devenit astfel liber.

De aceea extremele sârbilor au avut întotdeauna mingia fără adversar în apropiere pentrucă interii și centrul, înainte de a le trimite balonul, atrăgeau la ei halful sau fundașul respectiv.

Când nu era nici un partener liber și plasat în sensul acțiunii începute niciodată înaintașii sau halfii sârbi nu dădeau mingia.

Preferau să dribleze un adversar sau doi cu riscul de a pierde mingia decât să-i dea drumul la întâmplare unui jucător, care deși liber ar fi întârziat sau complicat jocul.

MARELE REGISOR

Marele regisor al echipei, care creează pentru toți și arată tuturor cum să se plaseze și cum să trimită mingia este centrul înaintaș: Hitrec.

Extrem de technic și perfect cunoscător al jocului Hitrec împarte mingii, își demarcă partenerii și gândește pentru ei.

Creerul echipei, Hitrec, are norocul de a avea doui interi, cari joacă aproape de el pentrucă avem impresia — și de aceea așteptăm matchul de azi — că, atunci când echipa este nevoită să se întrebuințeze, celebrul jucător nu mai dă același randament.

Eri însă, Hitrec a jucat ca un jucător de clasă continentală și și-a justificat pe deplin numele, de care se bucură în footballul european.

VICTORIA N'A FOST VICTORIA

Nici acum nu ne putem dumeri cărui lucru se datorează lamentabila comportare a clujenilor.

Contra lui H.A.S.K. a jucat o echipă umbră, care n'a amintit în nici o fază echipa, pe care o cunoaștem.

Victoria n'a fost niciodată o echipă technică.

Din contră a avut întotdeauna un standard technic rudimentar pe care l-au acoperit desăvârșit printr'un elan magnific, care făcea din echipa Clujului un geyerer de vitalitate.

Eri însă acest elan a lăsat locul unei toropeli totale.

Și cei unsprezece clujeni, cari au tras cu dinții de fiecare match jucat la București, au jucat numai pentru a trece timpul.

SEPI...

Eri Sepi a jucat bine; a alergat, a centrat, a tras la goal.

Asta nu arată însă că ripensistul este în formă.

ARBITRUL ȘI FORMAȚIILE

A condus, adoptat perfect la toropeala generală, domnul Tică Iliescu următoarele formații:

H.A.S.K.: Zmara, Galac, Konstantinovici; Pajovici, Gajer, Dukovici; Medarici, Kaçian, Hitrec, Horvat Fink.

VICTORIA: Bosniac, Drăgulescu (Cociuban I), Cociuban (Felecan III), Pal, Pop Vasile, Nistor; Cornea (Pop IV), Santai, Mureșan (Sepi) Cruțiu, Căpușan.

N. Sucitulescu

VOLLEY-BASKET-BALL

Telefon Club și Sportul Studențesc sunt campionii naționali ai acestui sezon

Surprize în campionatul categoriilor inferioare

Activitatea de eri, deși s'a rezumat numai la a treia etapă a turneului final și la câteva partide din cadrul categoriilor inferioare a fost urmărită cu mult interes de spectatori, care deși nu au fost în număr mare au arătat cu prisosință trecerea de care se bucură cele două sporturi.

Spunem aceasta, căci trebue să ținem seama și de căldura mare care desigur a împiedicat pe unii din obișnuiții spectatori să ia parte la reuniune, precum și de concurența pe care a făcut-o turneului final, debutul în Capitală al campioanei jugoslave de foot-ball.

Trecând acum la partide observăm câteva surprize la categorile inferioare. Printre acestea enumărăm victoria Pebeului, a E. F. A.-ei care acum se luptă pentru locul al doilea pentru a trece la categoria I-a.

In schimb turneul de „4" s'a desfășurat normal, ne dând ocazia nici unei surprize. Poate însă pentru unii să fi fost o surpriză neprezentarea „universitarilor" la Volley-ball. Noi nu o socotim, deoarece are o explicație prin faptul că partida nu prezenta interes pentru Sportu Studențesc.

Cum au decurs partidele:

VOLLEY-BALL
C. F. R.—SP. STUDENȚESC
15—0 ; 15—0.

După cum am amintit „universitarii" nu s'au prezentat la velley-ball, deoarece până la ora când trebuie să se dispute matchul nu au putut aduna patru jucători.

In urma acestei victorii fără eforturi, C. F. R-ul a luat în stăpânire locul al doilea din clasamentul final.

TELEFON CLUB—O. C. B.
15—7 ; 13—13 . 15—8.

Partida cea mai tare a zilei a furnizat-o însă întâlnirea dintre Telefon Club și O. C. B. Prezentând un interes mare, ea a fost urmărită atent de spectatori, care împărțiți în două grupe distincte și-au făcut și de data asta cu prisosință datoria.

Jocul începe tare, dela început Telefon Clubul, care joacă cu soarele în spate, luând conducerea pe care o menține până la sfârșit.

In setul al doilea e rândul O. C. B.-ului să ia frâna jocului și reușește la un moment dat să conducă cu 11 la 5. „Albaștrii" însă remontează, egalează și conduce cu 13.11. Adevrsarii revin însă puternic, egalează și reușesc să aibă set-ball la 13 pe care îl iau după un schimb de mingii, datorită lui Gică Petrescu, care trage afară.

Setul al treilea începe cu o notă de dominare absolută a „telefoniștilor", care ajung să conducă cu 11 la 1.

O. C. B.ul își revine, acumulează puncte, și lasă impresia că va egala. Câteva greșeli ale lui Kimelman scoate pe Sami Grunstein dela film, de care fapt Telefon Club profită pentru a câștiga setul, matchul și deci campionatul național. O răsplată meritată din plin pentru niște jucători care și-au depus toată energia dealungul unui întreg sezon pentru a arăta că formează cea mai bună echipă română. Și au reușit.

D. D. Marinescu a condus foarte bine, următoarele formații:

TELEFON-CLUB: Gică Petrescu, Herold, Roșianu, Mera, Florin Popescu și Zernoveanu.

O. C. B.: Sami Grunștein, Camerman, Schlesinger, Schwartz Z. Kimelman, Schwartz I.

S'au remarcat Gică Petrescu (cel mai bun depe teren) și Roșianu dela Telefon Club. Ultimul deși a făcut câteva greșeli la film, a compensat printr'un joc de fund excepțional, reușind să scoată mingii aproape imposibile.

Dela O. C. B. s'au remarcat Sami Grunștein și Schwartz Z.

BASKET-BALL
SP. STUDENȚESC—C. F. R.
32—19 (13—8).

Cele mai aprige și vechi rivale, s'au întâlnit ieri într'o partidă decisivă, care a lămurit de astfel campionatul acestui sezon.

Plecat net favorit Sportul Studențesc a trebuit să se întrebuințeze la maximum pentru a nu înregistra o surpriză. Și totuși aceasta s'ar fi produs dacă partida s'ar fi disputat pe terenul C. F. R. Spunem aceasta, deoarece „feroviarii" au fost mult mai mult handicapați de coșurile și panourile terenului, aceasta deoarece absolut toți trag de departe, fapt la care trebue o precizie, în timp ce „universitarii" marchează de aproape. Aceasta s'a văzut de altfel în timpul matchului când C. F. R.-ul deși domina teritorialicește, nu putea marca. In schimb orice scăpare a universitarilor" se solda cu un nou „coș".

CUM A DECURS JOCUL

După un început egal, C. F. R.-ul i-a conducerea însă cu o mică diferență (8—6.

Sportul revine puternic și cu prețiosul ajutor al d-lui arbitru, care pare aș reveni pe panta imprimată de sentimentul clubului său, reușește în mai puțin de cinci minute să ia an avans de două coșuri și jumătate.

Imediat după pauză C. F. R.-ul atacă puternic și reușește să egaleze la 15.

De aci însă jocul este, cu acelaș prețios concurs al arbitrului, de partea Sportului Studențesc, care ia conducerea și mărește avantajul, reușind să termine partida la o diferență comodă.

Și acum câteva constatări.

C. F. R.-ul care la început își pusese toată încrederea în meritosul arbitru care este d. Brudiș, și căruia îi dăduse să conducă o partidă chiar contra clubului său, a văzut însă până la rmă că s'a înșelat.

Intr'adevăr, după un început bun, care prevestea un joc frumos și fără enervări, s'a observat că arbitru începe să-și protejeze colegii de club, dând „unul la unul" la faulele pe care aceștia le comiteau, dar în schimb sancționând cai mai mică abatere a „feroviarilor".

Pe lângă acestea, care totuși poate ar fi putut trece neobservate, a comis o mare greșeală și anume. Nu a sancționat îndeajuns un faul „grosolan" făcut de un jucător cu oarecare reputație și tot odată simpatizat, și aceasta a avut urmări că d. S. Sădeanu nu s'a mulțumit și a încercat o lovitură de picior contra unui adversar, care, culme, deși fusese observată perfect de arbitru, a fost sancționată cu câte un faul dat ambelor echipe și din care tot cel de vină a profitat.

CINE ȘI CAT A MARCAT

SP. STUDENȚESC: **Bălteanu 4+8=12; Alexandrescu 8+4=12; Sădeanu 0+5=5; Riegler 1+2=3.**

C. F. R.: **Prunescu 6+7=13 ; Pârvulescu 2+0=2; Dumitrescu 0+2=2; Iatropor 0+2=2.**

FORMAȚIILE

SP STUDENȚESC: **Riegler, Belitoreanu, Sădeanu, Alexandrescu, Bălteanu.**

C. F. R. **Ema Dumitrescu, Andronache, Prunescu, Pârvulescu, Iatropol, Fantinelli.**

TELEFON CLUB-O. C. B., 31-28 (16—16).

Intocmai ca la Volly-ball, partida a fost strânsă adversarii conducând rând pe rând și terminând la pauză la egalitate.

In al doilea times, telefoniștii intră însă decișI să câștige și reușesc să ia conducerea. O. C. B-ul însă reacționează puternic și este regulat la un pas de egalare, care însă nu se produce, sfârșitul partidei găsindu-i pe „albastrii" la un avantaj de trei puncte.

CINE ȘI CAT A MARCAT

TELEFON CLUB: **Petrescu 6+6=12; Herold 5+5=10; Zernoveanu 2+4=6; Ghiul 2+0=2; Colibași 1+0=0.**

O. C. B.: **Grunștein 8+2=10; Rădulescu 4+4=8; Schlesinger 4+2=6; Schwartz 0+2=2; Camerman 0+2=2.**

FORMAȚIILE

D. Péteris Briedis a condus, de data aceasta bine, următoarele formații:

TELEFON CLUB: **Colibași, Teodorescu, Ghiul, Herold, Petrescu, Horiton, Zernoveanu.**

O. C. B.: **Rădulescu, Franț, (Kimelman) Camerman, Schlesinger, Grunstein, Schwartzz.**

Clasamentele

După rezultatele obținute eri, clasamentele au fost fixate definitiv astfel:

VOLLEY-BALL

Telefon Club 3 3 0=3 p.
C. F. R. 3 2 1=2 p.
O. C. B. 3 1 2=1 p.
Sp. Studențesc 3 0 3=0 p.

BASTET-BALL

Sp. Studențesc 3 3 0=6 p.
Telefon Club 3 2 1=4 p.
C. F. R. 3 1 2=2 p.
O. C. B. 3 0 3=0 p.

CELELALTE PARTIDE

Dintre partidele disputate de dimineață în cadrul campionatului categoriilor inferioare remarcăm în deosebi întâlnirea dintre Iuventus și Energia, match așa zis de bastet, dar care condus de un rugbyst, devenise într'adevăr acest sport, cu excepție terenului, a mingiei și a panourilor.

Liga „Muntenia" este datoare să ia măsuri contra acestor partide care au dorul să desguste publicul care le vede. Așteptăm sancțiunile.

REZULTATELE TEHNICE
VOLLEY-BALL CAT. II-a

Pebe—Sp. Studențesc, 15-7; 15-9.
I. P. P.—C. F. R., 11-15; 15-9; 15-9.
E. F. N.—Vergu, 15-13; 7-15; 16-14.
Macabi—V. S. C., 15-12; 15-8.
Radu Vodă—Inainte, 15-0; 15-0
O. C. B.—Luceafărul, 15-12; 16-14.
Rahova—Aurora, 15-0; 15-0.

VOLLEY-BALL CAT. III-a

E. F. A.-A. S. 13, 13-10 ; 4-15; 15-10.
Radu Vodă-Pebe, 15-10; 5-15; 15-13.
Rahova-Macabi, 15-4 ; 15-3.
C. F. R.-V. S. C., 15-13 ; 14-16 ; 15-14.

BASKET-BALL CAT. II-a

C. F. R.-O. C. B. 29-11 (retras).
C. F. R.-V. S. C. 80-32 (34-10).
Juventus - Energia, 25—19 (12—5).
I. P. P.-A. C. T., 2—0
E. F. A.-Luceafărul, 2—0.

gh. epuran.

Turneul dela Brașov

Brașov, 12 Iunie (prin telefon dela corespondentul nostru). — **Asociația sportivă a municipiului va organiza în zilele de 24 și 25 Iunie numeroase concursuri.**

Se va disputa un match triunghiular de volleyball între echipele A.C.S.A. și A.S.F. C. din București și A.S.M.B. din localitate, pentru cupa d-na Nanu.

In aceiași zi se va juca și o partidă de handball între C. F.R. și echipa asociației sportive a municipiului.

In zilele de 24 și 25 Iunie municipiul va organiza și un concurs pentru copii, care vor fi împărțiți în trei categorii.

Categoria I grădinile de copii, II copii între 7-9 ani și categoria III : copii între 9-11 ani.

Probele se vor desfășura pe o stradă asfaltată și vor consta din alergări cu biciclete, triciclete, drezine, trotinete, rotile și cercuri și vor fi eliminatorii.

Premiile vor consta din jucării, bomboane oferite de fabricele din Brașov și 20.000 lei.

Astăzi se desfășoară finalele campionatelor interșcolare

In joc sunt cupele „Universul—Sport" și „Cartea Românească"

Terenurile Sportului Studențesc din bulevardul Elisabeta vor găzdui astăzi începând lela ora 10, finalele campionatelor interșcolare de volley și basketball, dotate cu cupele „Universul-Sport" „Cartea Românească".

Partidele se vor desfășura într'un cadru solemn în prezența d-lui prof. Dutescu, președintele F. R. B. V., a profesorilor de gimnastică ai liceelor respective și a numeroși oficiali.

După cum se știe s'au calificat echipele liceelor Gh. Lazăr, Sf. Sava și Matei Basarab, prima fiind finalistă atât la volleyball cât și la basketball, ca și anul trecut de altfel.

In tâlnirile promit a furniza spectacole interesante, întrucât în echipele participante figurează numeroși jucători consacrați și îndeajuns de cunoscuți din partidele de campionat.

In afară de cele două cupe puse în competițiune de ziarul nostru și întreprinderile „Cartea Românească" ,concursurile sunt dotate și cu premii constând din fileu și mingie de volleyball, puse la dispoziția organizatorilor de magazinul „Vivi".

Față de valoarea apropiată a combatanților, cele două partide apar ca foarte echilibrate și vor da nastere la lupte strânse și spectaculoase.

LIC. „GH. LAZAR" — COLEGIUL „SFT. SAVA"

Partida de volleyball dintre echipele de mai sus este așteptată cu legitim interes, întrucât în ambele formațiuni întâlnim jucători de valoare ridicată.

Câștigătorii de anul trecut ai campionatului au avantajul asupra Colegiului Sft. Sava că beneficiază de o echipă în care majoritatea jucătorilor se înțeleg făcând parte din formațiunea Viitorului. Nu trebuie neglijat însă faptul că adversarii beneficiază de trăgători care ar putea acumula puncte prețioase.

In mod normal și în formație completă, echipa liceului „Gh. Lazăr" trebuie să își adjudece partida de astăzi. O supriză nu este însă exclusă.

Cele două echipe se vor alinia astfel :

Liceul „Gh. Lazăr": Bolintineanu, Carabella, Danielescu, Teodoru, Niculescu, Ganea, Gaițeanu.

Colegiul „Sft. Sava": Tipărescu, Popescu, Zernoveanu, Sturțeanu, Ionescu, Zamfirescu.

BASKET-BALL

LICEUL „GH. LAZAR" — LICEUL „MATEI BASARAB"

La basket-ball se întâlnesc finaliștii de anul trecut, într'un joc ce se anunță extrem de disputat.

In timp ce liceul „Gh. Lazăr" se bazează mai mult pe individualități, campionii interșcolari din trecut aliniază o echipă puternică alcătuită pe scheletul „Energiei". In astfel de condițiuni este de așteptat ca să se prezinte cu multă coeziune și cu suficiente șanse de a repeta figura de acum un an.

Totuși „Lăzăriștii" vor lupta credem cu ultima energie pentru triumful culorilor respective.

Se va juca în următoarele formațiuni.

LICEUL „MATEI BASARAB" : Spakov, Iliescu, Zamfirescu, Sultănescu, Ștefănescu, Georgescu, Dumitriu, Azderbau.

LICEUL „GH. LAZAR" : Muscan, Teodoru, Carabella, Bolintineanu, Blănaru, Epuran, Hariton.

Citiți zilnic Universul Sport

PAGINA BOXULUI

Tunney, Dempsey și Braddock pregătesc în secret pe Joe Louis pentru matchul cu Schmeling

In vederea matchului din 22 Iunie dintre Joe Louis și Max Schmeling, toți foștii boxeuri mai de seamă ai Americei, pregătesc pe Joe Louis în secret ca supremul titlu să nu fie răpit de un boxeur european.

TUNNEY...

și-a început activitatea, prin a explica greșelile „mitralierei din Detroit".

In primul rând s'a redat „au valenti" filmul matchului Schmeling-Louis, cu care ocazie Tunney a explicat „elevului" său greșelile pe care le-a făcut și în același timp l-a atras atenția și asupra punctelor slabe ale lui Schmeling.

După terminarea filmului Tunney a demonstrat și în practică explicațiile sale.

Această demonstrație a durat 20 de minute, după care a urmat o consfătuire tactică. Tunney a dat sfaturi și a stabilit programul de activitate al lui Louis, până în ziua matchului. S'a stabilit ca Tunney să facă zilnic un antrenament de o oră cu adversarul lui Schmeling.

BRADDOCK...

este prezent deasemenea zilnic la câmpul de antrenament care se găsește pe malul lacului Pompton, numai la 30 de km. de New-York.

Activitatea lui Braddock se reducea la aceia de sparring-partner. Louis încrucișează zilnic mănușile timp de o oră cu „Jimmy".

DEMPSEY...

deocamdată nu a fost văzut la Pompton Lake, dar ziariștii arată că și el face parte din acest „comitet ad-hoc al foștilor campioni mondiali", finanțat de milionarul Gimbel pentru pregătirea lui Louis.

Circulă versiunea că Dempsey, prin intermediul lui Braddock, dă sfaturi campionului mondial și se interesează zilnic ca sfaturile sale să fie strict respectate.

Joe Louis de altfel este dat favorit.

Sistemul de punctaj este defectos
Revizuirea regulamentului se impune

In cursul reuniunilor organizate în cadrul serbărilor pentru „Luna Bucureștilor", câteva matchuri strânse au pus la grea încercare pe distribuitorii deciziilor.

Cele 4 puncte pe care F. R. Box-ul le cere spre a se desemna învingătorul unui match de 10 reprize a 3 minute, dus la limită, au darul să încurce multe socoteli și să pună la mare contribuție pe judecători cari, pe lângă grava misiune de a drămui avantajul, mai au și obligația să constate dacă un boxeur a câștigat, sau nu, de 4 puncte.

Din această cauză, în majoritatea matchurilor strânse, cei trei judecători nu sunt de acord și deciziile nu se dau cu unanimitate de voturi.

De multe ori se întâmplă chiar, ca boxeuri cari, deși au câștigat de puțin, merită victoria, judecătorii să nu i-o acorde pentrucă, pe buletinele lor, avantajul este tradus prin 3 puncte. Cazuri de acestea sunt destul de frecvente și ele au marele desavantaj de a descuraja, în special, pe boxeurii tineri.

Dat fiind că nici interesele sportului nu sunt servite prin acest fel de a vedea, credem că F. R. Box-ul este dator să intervină și revizuind regulamentul să scoată din el condiția celor 4 puncte, lăsând la latitudinea judecătorilor darea deciziilor.

In străinătate, victoria se acordă și în cazul unui avantaj de un singur punct. Nu suntem de acord să se impună nici acest lucru, pentrucă acel singur punct poate să corespundă unei erori. Dar, suntem pentru lăsarea deciziei la latitudinea judecătorilor, cărora să li se permită acordarea victoriei, indiferent de numărul punctelor în plus, cari figurează pe buletinele lor.

Nu crede F. R. Box-ul că avem dreptate ?

Provocări și provocări

Inaintea începerii matchului în care Dumitru Panaitescu, campionul de categorie muscă al României a învins la puncte pe Valentin Angelmann, deținătorul titlului continental la aceiași categorie, prin microfon a fost răspândită știrea că Sandu Ion provoacă pe învingător.

Imediat apoi, Sandu Ion a urcat treptele ringului și depășind corzile a strâns, cordial, mâna celor doi protagoniști.

Abstracție făcând de faptul că, cu prilejul unui match disputat acum două luni, Dumitru Panaitescu l-a „scuturat" bine pe Sandu Ion, trimițându-l de două ori la pământ ,vom spune că provocarea venită din partea ultimului numit nu-și avea rostul.

Ne vom explica.

Pe ring urma să boxeze doi deținători ai unor titluri de categorie muscă. Și chiar dacă unul din ei — Angelmann — depășea categoria până aproape de limita superioară a categoriei cocoș, un cocoș autentic nu era îndreptățit să lanseze o provocare unor oameni cari, în mod normal fac o greutate inferioară.

Căci, dacă normal ar fi ca un „cocoș" să provoace o „muscă", de ce nu s'ar permite ca un Vasile Șerbănescu să ceară să se întâlnească cu Ion Gorun ?

Faptul că Sandu Ion s'a gândit să provoace pe învingătorul matchului Panaitescu - Angelmann nu ne miră. A fost doar, bine șifonat de campionul României.

Ne surprinde însă enorm faptul că s'a permis anunțarea unei provocări care nu-și are rostul.

Deci, în viitor, atenție d-lor oficiali.

Teodorescu învingător
înainte de limită

Ziarul „La Gazzetta dello Sport" publică următorul articol elogios despre Milică Teodorescu :

Teodorescu a fost cel de al doilea artist de clasă internațională.

Renumele care-l precedează este oglinda credincioasă a clasei sale.

Ca puncheur, ca technică și ca încasator.

Contra lui Baiocco căruia tinerețea i-a dat un mare avânt și rezistența remarcabilă, românul i-a opus calitățile sale cele mai bune.

Dozându-și posibilitățile, a știut să aleagă momentul spre a forța ritmul luptei și să-și slăbească adversarul.

Acest lucru i-a reușit după o lungă serie de schimburi dar victoria și neîntreruptele aplauze ale publicului i-au răsplătit eforturile.

CUM S'A DESFĂȘURAT MATCHUL MILICĂ TEODORESCU—BAIOCCO

Teodorescu (65 kg.) bate pe Baiocco (66.500 kg.) prin aruncarea buretelui în repriza șaptea.

Arbitru: Bonino.

Luptă magnifică: stânga lui Teodorescu lucrează necontenit chiar dela primul gong și e nevoe de darul de încasator al lui Baiocco spre a face față avalanșei de lovituri care plouă din toate părțile.

Totdeauna avantajul este al lui Teodorescu.

Baiocco, e adevărat, se apără ca un leu, încercând de mai multe ori lovituri dure și sguduindu-și serios rivalul dar, în definitiv, tot Teodorescu este acela care dă tonul luptei.

Incepând dela a cincea repriză, superioritatea românului este netă și indiscutabilă. Baiocco pare slab.

Predominarea lui Teodorescu continuă în repriza șasea, până ce într'a șaptea îngrijitorul lui Baiocco aruncă buretele spre a evita elevului său, pe pragul de a fi scos din luptă, o înfrângere prea dură.

Victoria românului e primită cu un ropot de aplauze.

CE SCRIE ZIARUL „LE PROGRES" DIN LYON

Ziarul „Le Progres" care apare la Lyon, a publicat la 9 Iunie sub titlul *Teodorescu a înțeles... și a învins pe Baïocco prin k. o. technic* următoarele :

După cum am anunțat, Marți, la Milano, excelentul Teodorescu a întâlnit pe durul boxeur italian Baïocco (de categorie mijlocie).

Instruit de experiență și vroind să evite întoarcerea unor decizii... aiurite de pe urma cărora el a suferit destul, s'a urcat pe ring decis să obțină un rezultat net și fără replică chiar „dacă eu aș fi riscat să fiu knock-out" ne-a declarat Theodorescu.

El a atacat cu mult avânt și s'a aruncat în luptă chiar dela început, ciocănindu-și adversarul începând din repriza 4-a.

Baïocco, omul care n'a fost niciodată făcut knock-out, a căzut în repriza 4-a, de două ori.

In repriza 5-a, Baïocco nu mai era decât o epavă care se mișca lamentabil pe ring și arbitrul a făcut semn lui Teodorescu să se oprească.

Dar românul nu s'a oprit și soigneurii italianului au fost nevoiți să arunce buretele. Pisica încălzită se ferește de apă rece!

De data asta toată lumea este de acord și primul rezultat este că nici un boxeur italian nu va mai vrea să întâlnească pe Teodorescu.

Exact ca și în Franța.

Mai informăm pe cititori, că excelentul boxeur român se gândește mereu la alcătuirea unui „team" românesc aci la Lyon și că trei boxeuri români și-au dat asentimentul pentru această deplasare.

Corriere della Sera : *după ce laudă atitudinea românului în matchul cu Baïocco scrie pe scurt următoarele :*

Românul Teodorescu (64 kgr. 400) a dominat dela început pe Baïocco (66 kgr. 200) până când soigneurii au aruncat buretele în repriza 7-a.

Matchul Anglia-Germania

Berlin, 12. — In ziua de 2 Iulie va avea loc în localitate matchul de box dintre selecționatele amatoare ale Angliei și Germaniei.

Matchul se va desfășura la Dietrich-Eckart-Bühne, care pentru acest scop va fi mărit, să poată cuprinde 23.000 de spectatori.

Până în prezent 15.000 de locuri au fost reținute.

Ilie Petrescu și Cleo Morepon înainte de match

Sys a învins pe Thornton

La Ostanda, campionul semi-greu al Belgiei, Charles Sys, a întâlnit, în cursul unei reuniuni internaționale, pe englezul Thernton.

Hotărît pentru 10 reprize a 3 minute, matchul s'a terminat în repriza patra, când englezul a abandonat lupta.

Pe frontul de vest o zi liniștită

Sferturile de finală ale Cupei Mondiale au dat un singur match nul

Italia, Suedia și Ungaria s'au calificat pentru turul următor. Matchul Brazilia-Cehoslovacia se rejoacă Marți

Cupa Mondială a trăit eri o etapă mai puțin agitată de cât premiera.

La Paris, Italia a învins Franța cu un scor care redă exact raportul de forțe.

După matchul penibil din contra Norvegiei, azzurii și-au găsit cadența și o vor păstra până în finală.

Ungaria a eliminat o Elveție obosită de două lupte dramatice.

Echipa doctorului Sarosi a trecut un obstacol mare datorită formei excepționale a portarului Szábo, care a prins mingi, imparabile pentru oricare alt portar.

Si etapa aceasta a dat un match nul deși timpul de joc a fost prelungit.

La Bordeaux, Brazilia a terminat la egalitate cu Cehoslovacia.

Verva extraordinară din matchul cu Polonia, în care cea mai bună linie de atac a competției a dat șease goaluni eri a fost numai o amintire.

In poarta adversă apăra de data asta Planica.

Și în sfârșit, rezultatul care ne privește, matchul dela Antibes dintre Suedia și Cuba a furnizat surpriza zilei.

Scandinavii au distrus pe exotici, arătând adevărata valoare a foot-ballului cuban și așezând pe cel românesc pe scara arhipelagului indo-olandez.

*

In general, o zi liniștită, normală după furtuna de Duminica trecută.

Prevestitoare de oboseală sau anunțând furtuna viitoare a semifinalei?

Răspunsul îl vor da matchurile viitoare.

Ungaria-Elveția 2-0 (1-0)

Lille, 12. — Pe stadionul Victor Boucquey s'a desfășurat azi în localitate în fața a 25.000 de spectatori matchul Ungaria-Elveția, contând pentru sferturile de finală ale Cupei Mondiale.

Partida a prilejuit un joc frumos, în care ungurii au fost tot timpul superiori.

Inaintașii unguri prea înceți, au abuzat de combinații, cari au fost ușor distruse de excelenții fundași elvețieni Minelli și Lehmann.

Scorul a fost deschis deabia în minutul 43 când o centare a lui Sas a fost reluată imparabil de către dr. Sarosi.

După pauză elvețienii atacă insistent, periclitând poarta apărată de Szabo.

Rezultatul nu se schimbă până în ultimul minut când o acțiune frumoasă a înaintării ungare permite lui Zsengellér să marcheze și al doilea goal.

D. **Barlassina,** ajutat de d-nii **Beranek** (Germania) și Bouture a condus următoarele echipe :

Ungaria : Szabo — Koranyi, Biro — Szalay, Turay, Lazar — Sas, Vincze, Sarosi, Zsengeller, Kohut.

Elveția : Huber — Lehmann, Minelli — Springer, Vernati, Loertscher — Biskel, Amado, Abbegglen, Walacek, Grassi.

Italia-Franța 3-1 (1-1)

Paris, 12. — In cadrul sferturilor de finală ale Cupei Mondiale s'a jucat azi pe stadionul Colombes în fața a 60.000 de spectatori matchul Italia — Franța.

După un joc disputat și extrem de dur, italienii au câștigat pe merit.

Scorul a fost deschis în minutul 8. La o centrare portarul Di Lorto vrând să respingă cu pumnii, a boxat balonul spre propria-i poartă, permițând lui Colaussi să înscrie din apropiere.

Egalarea survine în minutul 30. Veinante pasează lui Heisserer care marchează imparabil, în delirul asistenței.

După pauză Piola asigură avantajul „azzurilor", chiar în minutul 8.

Jocul devine nervos și dur.

In minutul 27 Piola înscrie și al treilea goal, stabilind rezultatul final.

Belgianul **Baert,** — ajutat de d-nii **Wüttrich** (Elveția) și **Eklind** (Suedia), — a condus echipele :

Franța : Di Lorto — Cazenave, Mattler — Bastien, Jordan, Diagne — Aston, Heisserer, Nicolas, Delfour, Veinante.

Italia : Olivieri — Foni, Rava — Serantoni, Andreolo, Locatelli — Biavati, Meazza, Piola, Ferrari, Colaussi.

SUEDIA — CUBA 8:0 (4:0)

Antibes, 12. — Pe stadionul „Fort Carré" din localitate în fața a 20.000 de spectatori, s'a jucat matchul Suedia—Cuba.

Cubanii deși favoriți în urma victoriei repurtate asupra României, au fost sdrobiți de suedezi cu 8:0 (4:0).

Echipa americană s'a resimțit în urma matchului de Joi și a făcut o partidă foarte slabă.

Punctele învingătorilor au fost înscrise de Andersson (3), Stroelsson (3) și Nybedg (2).

D. Krist (Cehoslovacia), ajutat de d-nii **Weingaertner** (Germania) și **Sdee** (Franța), a condus echipele :

Suedia : Abrahamson—Eriksson, Kalgrän — Svenström, Lindeholm, Gran — Nyberg, Person, Anderson, Stroelsson, O. Andersson.

Cuba : Ayra — Barquin, Chorens — Arias, Rodriguez, Berges — Magrina, Fernandez, Oliveiras, Tunas, Socorro.

BRAZILIA — CEHOSLOVACIA 1:1 (1:0)

Bordeaux, 12. — Pe Stadionul municipal din localitate în fața a 30.000 de spectatori s'a jucat azi matchul Brazilia — Cehoslovacia.

După o partidă disputată cu multă ardoare de echipele combatante, matchul s'a terminat la egalitate 1:1.

Nici prelungirile nu au adus nici o modificare rezultatului, astfel că matchul se va rejuca Marți pe același stadion.

Scorul a fost deschis în minutul 27 de extrema stângă a Braziliei Hercules.

După pauză cehii au izbutit să egaleze prin Nejedly în minutul 11.

Sud-americanii au reacționat puternic, dar Planicka în mare formă a apărat toate shoturile lor.

In prelungire cehii au dominat ușor, dar rezultatul a rămas neschimbat.

D. Hertzka (Ungaria) — ajutat de d-nii **Scarpi** (Italia) și **Delasolle** (Franța) — a condus următoarele echipe :

Brazilia : Bataeaes — Domingos, Machalo — Rotsopino, Martim, De Silva — Lopes, Romeo, Pelicceira, Leonidas, Peracio, Hercules.

Cehoslovacia : Planicka — Burger, Daucik — Kostalek, Boucek, Kopecziky Riha, Simunek, Ludl, Nejedly, Puc.

Milică Teodorescu boxează în America

El va întâlni pe Glen Lee la sfârșitul lunei Iulie, la New-York

Ernie Schafft, managerul pentru America al boxeurului Milică Teodorescu, campionul României la categoria mijlocie, a primit din partea unui organizator new-yorkez contractele pentru pensionarul său pentru un match la New-York.

CU CINE VA BOXA

Milică Teodorescu va întâlni la New-York, în match vedetă pe Glen Lee, challenger la titlul mondial mijlociu deținut de Fredy Steele.

Matchul a fost angajat la greutatea de 72 kgr.

Compatriotul nostru însă nu poate trece de 65 kgr.; deci diferența între cei doi adversari va fi de 7 kgr. în luptă !

CAT VA PRIMI TEODORESCU PENTRU MATCH

Pentru acest match care se va desfășura la sfârșitul lunei Iulie crt., Milică Teodorescu va primi 2.300 dolari (368.000 lei) plus cheltuelile de voiaj dela Le Havre până la New-York și retur.

IN CAZ DE VICTORIE

In caz de victorie — ceeace nu putem crede la o diferență de 7 kgr. — Milică Teodorescu va trece de drept challengerul lui Freedy Steele.

Și cu puține șanse, el va putea ajunge în asemenea situație de challenger la titlul mondial.

CREDEM CA E O GREȘEALA...

In afară de bursa care într'adevăr este foarte tentantă : aproape 400 mii lei, Milică Teodorescu n'ar avea nici un interes să se bată cu un boxeur la o greutate de 7 kgr. mai mare ca a lui.

Nu cunoaștem posibilitățile managerului american Schafft, dar credem că debutează cu... stângul pe drumul glorios pe care vrea să-l conducă pe Teodorescu.

Milică posedă mari calități pugilistice și are un moral foarte ridicat, dar nu din vina lui poate suferi un eșec, în fața lui Glen Lee.

Gloria eliminată din „Cupa Caracostea"

Reșița, 12. — Azi urma să se joace în localitate matchul de tennis dintre echipele feminine ale cluburilor U. D. R. și Gloria.

Reprezentantele Gloriei însă lipsind, matchul a revenit U. D. R.-ului prin forfait.

Budge a câștigat campionatul internațional al Franței

Paris, 12. — In cadrul campionatelor internaționale de tennis s'au înregistrat următoarele rezultate:

Simplu domni, finala : Budge (Statele-Unite)-Menzel (Cehoslovacia) 6:3, 6:2, 6:4.

Simplu doamne, finala: Mathieu (Franța)-Landry (Franța) 6:0, 6:3.

Dublu doamne, finala: Mathieu, Miss Yorke-Landry, Halver 6:3, 6:3.

Scorul de eri a impresionat

Bodola va întări echipa Rapidului în matchul de azi

Scorul ridicat realizat eri de oaspeți în dauna clujenilor a pus pe gânduri pe conducătorii adversarilor de azi ai sârbilor.

Pentru a se prezenta în condiții optime F. C. Rapid și-a întărit echipa, care joacă azi cu H. A. S. K. cu venusistul Bodola.

Astfel că înaintarea feroviară în matchul de azi va juca în următoarea formație :

Moldoveanu, Baratky, Auer, Bodola, Bogdan.

Milică Teodorescu nu a boxat aseară la Marsilia

Matchul cu Paolino se va disputa Miercuri

Din motive ce nu ne-au fost comunicate, matchul dintre compatriotul nostru Milică Teodorescu și francezul Paolino, care urma să se dispute aseară la Marsilia a fost amânat.

Intâlnirea se va ține Miercuri seara, tot la Marsilia.

Jucătorii bucureșteni s'au reîntors aseară dela Toulouse

Aseară s'au reîntors în Capitală jucătorii bucureșteni și conducătorii care au participat în Campionatul mondial de football.

Baratky, Vintilă, Rășinaru, Rafinsky, Bogdan, Moldovan, Bodola și Bărbulescu au descins destul de abătuți pe peronul Gării de Nord.

Restul jucătorilor s'au oprit la Timișoara, de unde fiecare s'a îndreptat spre casa lui.

Editura Societății Anonime „Universul", București—România

Taxa postală plătită în numerar conform aprobării dir. g-rale p. t. t. nr. 70.346/938.

2 LEI

UNIVERSUL Sport

12 PAGINI

88-1938

Redacția și Administrația: Palatul „UNIVERSUL", str. Brezoianu 23—25. Telefon Centrala: 3.30.10 — Redactor responsabil: EUGEN DUMITRESCU

Proprietar: „Universul" S. A. Adm.-delegat STELIAN POPESCU Inscris sub No. 167, Trib. Ilfov | Nr. 88. — Anul I BUCUREȘTI. — Miercuri 15 Iunie 1938 | ABONAMENTE: 1 an Lei 500, 6 luni Lei 270, 3 luni Lei 150

Din victorie în victorie

H. A. S. K. a dispus de F. C. Rapid cu 5-3 (4-0)

Performanța și jocul excepțional realizat de H. A. S. K. în matchul cu Victoria n'a impresionat, așa cum era de așteptat după lecția de foot-ball oferită de jugoslavi Duminică.

Din nou tribunele goale au marcat o indiferență, regretabilă de data asta.

Spectatorii rămași acasă au ratat un spectacol de clasă, datorat exclusiv oaspeților croați.

H. A. S. K. a repetat partida din ajun și a jucat poate mai bine.

Avem impresia că în aceste două matchuri campionii jugoslavi n'au dat întreaga măsură a posibilităților lor.

In ziua, în care va întâlni un adversar mai bun H. A. S. K. va juca mai bine decât a jucat Duminică și eri.

PRELIMINARIILE ȘI FORMAȚIILE

Apare pe teren, ansamblu atletic, H. A. S. K. și publicul, martor al victoriei din ajun, întâmpină pe jugoslavi cu aplauze vii.

Ii urmează imediat Rapidul, în rândurile căruia internaționalii dela Toulouse iau din nou contact cu publicul românesc.

Fotografii, discursuri, un buchet de flori discret, apoi domnul Emil Kroner fluieră începutul.

FORMAȚIILE

Echipele aliniază următoarele formații:

H. A. S. K.: Zmara, Galac, Konstantinovici; Pajovici Gajer, Belak, Medaric, Kațian, Hitrec, Horvath, Fink.

F. C. RAPID: Negru, Roșculeț, Negrescu; Păcuraru, Rășinaru, Rafinsky; Bogdan, Moldoveanu, Auer, Cuedan, Căpușan.

INCEPUTUL

Rapid are lovitura de începere și joacă cu soarele în față.

Timp de strand fără nicio adiere de vânt. Sezonul de focot-ball a trecut.

Feroviarii atacă totuși în viteză și dealungul unui întreg sfert de oră lasă impresia că vor câștiga.

Sunt mai buni în câmp dar în fața porții ratează ocazii sigure.

Sârbii sunt surprinși și lasă impresia că studiază adversarul.

Sfertul acesta de oră se dovedește însă un simplu foc de pae.

... ȘI MAȘINA H.A.S.K. INCEPE

Campionii jugoslavi concep acțiuni legate și mingia trece dela un partener la altul ca trasă cu sfoara.

Sunt cinci minute de foot-ball mare și se formează siguranța că nici de data aceasta jugoslavii nu pot fi înfrânți.

MEDARIC DESCHIDE SCORUL

In minutul 20, Horvath trimite piezișinterului dreapta, care lasă mingia să treacă mai departe la Medaric, el ținând cu corpul pe Rafinski.

Extremul dreapta venit în viteză reia direct și printr'un shoat splendid marchează în colțul stâng.

Negru nu poate să schițeze nici un gest.

CEA MAI FRUMOASA FAZA A MATCHULUI ȘI IAR GOAL

Goalul lui Medaric redă sârbilor calmul și de aici încolo nu există pe teren decât o echipă: cea jugoslavă.

Acțiuni sigure, de toată frumusețea, sunt realizate aproape în fiecare minut de joc.

Și în minutul 32 se produce cea mai frumoasă fază a jocului întreg, aceea, în care Hitrec a marcat goalul al doilea.

Gajer dă lui Kacian, care prelungește mai departe la Medoric.

(Continuare in pag. 2-a)

Chestia zilei

COPII SPORTIVI

— Mergem, Gică, la serbare?
— Vax!! Mai bine mă duc la match!

Rapid a intervenit pe lângă d. V. V. Tilea să se amâne finala Cupei României

Cum am anunțat, Rapid a făcut o cerere la F.R.F.A. pentru a i se amâna finala Cupei României dela 19 Iunie, ca să se poată prezenta odihnit în Cupa Europei Centrale.

Comisia Cupei României, care va lua în discuție această cerere, și-a amânat ședința pentru astă seară, pentrucă așteaptă și avizul d-lui V. V. Tilea. Căci, Rapid a făcut intervenții pe lângă președintele F.R.F.A.ului ca să-i aprobe cererea

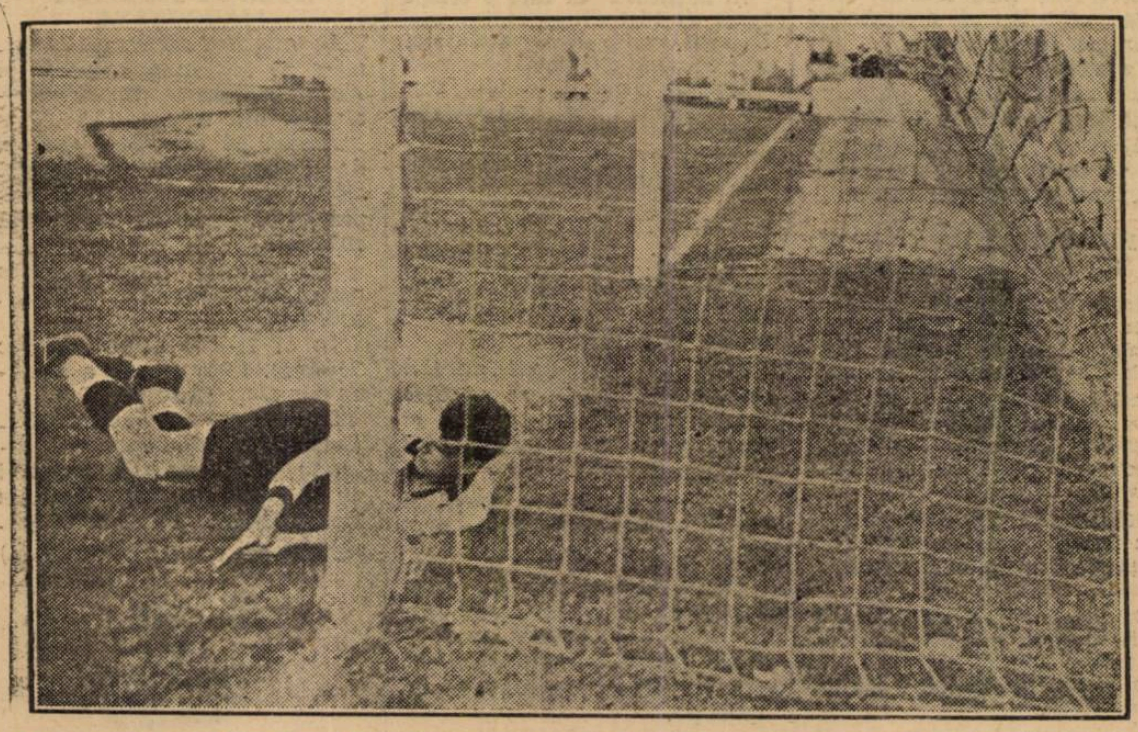

Cu tot plasamentul, Petrucă Rădulescu nu a putut împiedeca marcarea celui de al cincilea gool

Azi la Bordeaux

Rejucarea matchului Brazilia-Cehoslovacia

Pe stadionul municipal dela Bordeaux va fi rejucată azi după amiază, partida Brazilia-Cehoslovacia, care după cum se știe s'a terminat la egalitate (1:1) Duminică.

Această nouă întâlnire dintre cele două naționale va furniza un joc extrem de disputat, fiecare dintre echipele combatante căutând să se califice pentru semifinala de Joi.

Brazilienii în matchul de Duminică s'au dovedit superiori din punct de vedere technic, demonstrând un joc lute plin de exhibiții spectaculoase. Dar ca și în partida precedentă, în repriza secundă au cedat alura.

Cehii mai rutinați și mai buni tacticieni dacă vor ști să profite de acest fapt, vor câștiga azi.

In orice caz, oricare dintre echipe s'ar califica, în matchul de Joi cu Italia, va fi foarte desavantajată față de adversar, care este odihnit.

Echipele vor prezenta, după toate probabilitățile, următoarele formațiuni:

Brazilia: **Batataes-Domingos, Machalo-Rotsopino, Martim, De Silva-Lopes, Romeo, Pelicceria, Leonidas, Peracio, Hercules.**

Cehoslovacia: **Planicka-Burger, Daucik-Kostalek, Boucek, Kopeczky-Riha, Simunek, Ludi, Nejedly, Puc.**

Hendrick a câștigat cursa ciclistă Paris-Belfort

Paris, 13. — Clasica alergare ciclistă Paris-Belfort s'a disputat eri, terminându-se cu victoria la demarajul final a belgianului Hendrickx.

Al doilea la o lungime s'a clasat francezul Goasmat care a fost animatorul probei, urmat la 3 metri de Desmedt.

Invingătorul a parcurs cei 420 km. ai cursei în 12 ore 41 min., bătând recordul de 12 ore 46 min. stabilit în 1937.

SPECTACOLE

CINEMATOGRAFE

ARO. — Aristocrat de ocazie.
CAPITOL (sală și grădină): Cei trei sportivi, cu Frații Ritz, jurnal și completare.
CALTON: Un pariu senzațional cu Lilian Harvey și Willy Fritsch.
SCALA: Dejun în doi.
SELECT: Trăește, iubește și învață.
SAVOY: Curierul din Londra și Yoshiwara.
TRIANON: Alteța sa dansează și jurnal Paramount.
FEMINA (plafonul descoperit): Orientul în flăcări și Journal Fox.
REGAL: Copiii Părăsiți, Jurnal Paramount.
A.R.P.A.: Dama cu camelii și Ultimul păgân.
ROXY: Cei trei sportivi cu Frații Ritz, jurnal și completare.
CORSO: „A opta nevastă a lui Barbă Albastră" și „Mesajul Secret".
PALAS BPLEVARD: A noastră e noaptea și Răzbunarea.
CITY (Bul. Carol 21): Curierul din Lyon și Califul din Bagdad.
ELISEE: Altesa sa dansează și jurnal Paramount.
NISSA: S'a născut o stea și Alotria.
MARNA (Griviței 50): Barbara Stanwick, Iohn Bolles în Stella Dallas, Sonata Lunei cu Paderewsky și Charles Farell.
OMNIA: Pensiunea artiștilor și Sclavia umană.
ORFEU: In sbor spre China și son Crusoe și Stan și Bran.
FEMINA: Absențe nemotivate și jurnal Fox.
AMERICAN (sala și grădina): Cuceritorul și Parnel.
NERO (grădină): Veninul și Un drăcusor de fată.
LIZEANU: Femei de noapte și Revoltă în China și completare.
FLORIDA (sală și grădină): Monumentul Indian ser. II ultima și Farmecul unui vals.
UNIC: (grădină și sală): Corsarul și Ciclonul.
LIA (Griviței 196): Mazurca albastră și Spovedania.
VOLTA BUZEȘTI: Tragedia unei generații și Floare de trotuar.
VENUS: S'au cunoscut în luna Mai și Submarinul Fantomă.
FRANKLIN: Nitchevo și Doamna dela Etajul II.
CENTRAL: Primejdie de moarte și Regele Spionilor.
AIDA (sala și grădina): Căpitanii curagioși și Tarzan eroul junglei.
IZBANDA (grădină și sală): Trăește, iubește și învață, Stan și Bran la Holywood și Trupa de comedii Stroe și Vasilache.
MODEL: Mizerabilii (operă complectă și Cavalerii nopții.
FILANTROPIA (Piața Filantropiei: Elisabeta Regina Angliei și Monstrul Galben.
DICHIU: Veninul și Cardinalul Richelieu.
LILLY (sală și grădină): Domnița din Câmpina, Ultima aventură a lui Tarzan și Trupa de reviste Georgescu-Iași.
LOLICA: Abuz de încredere și Misterele cartierelor chinești.
VOLGA-DOROB.: Monumentul Indian și Alaska.
BARCELONA (sală și grădină): Comoara piraților și Indiile se revoltă.
TOMIS (grădină și sală): Mesagerul și Dansatoarea Fanny Elssler.
MARCONI: Monumentul Indian operă complectă.
MILANO: Bețivul și L'am întâlnit la Paris.
GLORIA (grădina și sala): Alibi și Panică prin văzduh.
PARIS (sală și grădină): Alibiul și In slujba inamicului.
SPLENDID (Moșilor 290): Suflete împietrite și Valea Blestemată.
ATENEUL (sală și grădină): Cavaleria ușoară, Vârsta periculoasă, Jurnal și Comedie colorată.
RAHOVA: Troika și Copilul nimănui.
TRIUMPH (Griviței 335): Contesa Walesca și Pericol de moarte.
PACHE, str. Mătăsari No. 31: I Grandoare, II Primejdie de moarte.
LUCIFER (Dudești 97): Ședința secretă și Miraj.
EDISON (Grădina și sala): A noastră e noaptea și Pat și Patachon în Paradis.
DACIA (grădină și sală): O aventură în Spania și Dama de Pică.
REX: Cuceritorul și Nopți princiare.
FORUM: Minciuna Ninei Petrovna și Saratoga.
DIANA: In slujba datoriei cu Buck Jones și Baboona.
ODEON: Răzbunarea lui Drumond și S'a născut un imperiu.

CITIȚI
UNIVERSUL SPORT

TOMA AUREL în disgrație?

Un zvon cărula n'am vrut să-i dăm crezare a circulat acum câteva zile, cu privire la Toma Aurel.

Anumite persoane supărate din motive cărora noi nu le dăm importanța ce vor să li se atribue, ne-au rugat să încetăm a aduce osanale noului campion al Europei la categoria cocoș.

Ceva mai mult am fost consiliați în numele unei solidarități profesionale să nu mai citâm nici numele lui Toma Aurel, înlocuindu-l pur și simplu cu „campionul Europei" atunci când necesitatea ar cere imperios publicarea acestui nume.

Intrebând și noi care ar fi cauza oprobiului ce vrea să se aducă lui Toma Aurel, ni s'a răspuns evasiv, că el s'ar fi plâns în anumite cercuri de lipsa reclamei prin presă și că acele „cercuri" ar fi intervenit în favoarea lui...

Găsim că motivul adus este foarte slab și credem că la umbra lui se ascunde altul despre care nu dorim să vorbim deloc.

S'A UITAT DEFINITIV CINE E TOMA AUREL

Cea mai scumpă floare este aceea a recunoștinței — spune un proverb și nici odată cuvintele nu au fost mai adevărate ca în cazul lui Toma Aurel!

S'a uitat definitiv că Toma Aurel a făcut ca toată străinătatea să vorbească de sportul românesc!

S'a uitat definitiv că acest Toma Aurel a flămânzit în America, dar dornic de victorii, a prăbușit sub pumnii lui 4 campioni americani!

S'a uitat definitiv că oropsitul de astăzi a jonglat iarna aceasta la Londra învingând în țara Albionului pe 3 campioni englezi, când știut este ce greu se poate câștiga o victorie dincolo de canalul Mânecei!

S'a uitat definitiv că acest Toma Aurel nu mai are adversari la Paris și că toți boxeurii nici nu vor să audă ca să fie angajați într'un match cu el!

Și iarăși s'a uitat definitiv, că dacă acest Toma Aurel nu exista acum o lună la Paris, amatorii noștri plecați în splendidul turneu de consacrare ar fi rămas fără hrană; acest Toma Aurel, rupându-și dela gură bucata lui de pâine, a găsit suma necesară cu care a împrumutat pe conducători, ca cei 10 amatori și însoțitori să poată pleca către țară.

Și acum?

Acum Toma Aurel pentru motivul că s'a prezentat supra antrenat în matchul cu Cattaneo, s'a dat drumul la critici cari mai de cari mai „savante" scrise de oameni dornici de revelație: Toma pe tobogan! Toma epavă! și ultima: ..a prilejuit un match de factură superioară terminat cu o penibilă și discutabilă victorie a lui Toma Aurel!

Am vrea să știm și noi, în ce țară sau locșor depe globul pământesc s'ar fi scris rândurile acestea atunci când un național de acolo ar fi obținut o victorie... chiar discutabilă.

De ce să fim prea catolici, mai ales cu un boxeur dela care în ultimii ani nu am avut decât bucurii!...

Să sperăm că pe viitor Toma Aurel va fi iarăși iubitul boxeur pentru întreaga presă și să sperăm ca rândurile de față să nu fie considerate ca scrise cu răutate ci ele să însemne un îndemn binevoitor ca toți cei ce au alunecat pe panta negativă a defăimării, să revină la adevăratele sentimente față de sportivul Toma Aurel.

I. S.

Georges Leclerc pleacă mâine la Paris

Managerul lui Toma Aurel, francezul Georges Leclerc, pleacă mâine spre Paris.

El ar mai rămâne în țară, întrucât pensionarii săi sunt în curs de perfectare de matchuri, dar trebuie să-și îngrijească boxeurii din Franța, în recentele matchuri pe care aceștia le vor susține în Anglia.

MULȚUMESC PUBLICULUI BUCUREȘTEAN...

D. Georges Leclerc ne-a vizitat eri la redacție și ne-a declarat următoarele:

Interese profesionale mă recheamă urgent la Paris.

Regret foarte mult că trebuie să plec mai ales acum când pensionarii mei rămași în România au mai mult ca oricând nevoie de sfaturile mele.

Sper însă, să mă înapoiez în cursul lunei viitoare.

Țin, înainte de a pleca, să mulțumesc publicului bucureștean care a știut cu atâta sportivitate să ajute pe Toma Aurel în marele match pe care l-a câștigat în fața italianului Cattaneo.

Fără îndemnul publicului, Toma Aurel nu putea să facă matchul acela deoarece condiția fizică a lui lăsa mult de dorit.

Vin cu drag în România ori de câte ori interesul pensionarilor mei o va cere și prin ziarul Universul Sport țin să arăt recunoștința mea presei, d-lor primar general al municipiului Iulian Peter, Horia Oprescu și Ionel Popescu, pentru felul cum au știut să-mi arate toată încrederea în organizațiile făcute.

O stea: D. Panaitescu

De undeva, din frământarea cotidiană, s'a înălțat spre firmament, împrăștiind în jurul ei, razele speranței, — o STEA.

Norodul a privit nedumerit.

Cunoscătorii au clătinat capul în semn admirativ.

...Și totuși îndoiala flutură printre toți.

O stea veritabilă, sau sclipire de smarald fals?

Intrebarea a rămas suspendată de plafonul văzduhului.

Unul singur credea în steaua care se arătase la orizontul pugilismului românesc.

Dumitru Panaitescu.

Neîncrederei i-a opus voința.

Biruința morală repurtată în matchul cu Sandu Ion, l-a stimulat, i-a dat INCREDEREA în forțele sale.

...Și Sâmbătă seara a sărit pârleazul ringului, întovărășit de prețioasele auxiliare: voința și încrederea.

Dela primul sunet al gongului, a risipit energia creatoare.

Nimbul palmaresului lui Angelman — campion european și fost mondial — nu l-a speriat câtuși de puțin.

Laurii împleteau — rond cu rond — cununa gloriei.

Maxilarele campionului european, ex. mondial, se colorau în roșu, alb, galben...

Nimbul se întuneca.

La pronunțarea verdictului, semnul de întrebare, de rușine, s'a ascuns...

In locul lui a apărut confirmarea.

D. Panaitescu-Sigota e o STEA autentică.

In curând, numele său cu zurgălăi de măscărici în coadă, se va încrusta adânc pe răbojul campionilor continentali.

Insoțit de voință — cel mai bun ghid — niciodată nu se va rătăci.

Perseverența îi va oferi întotdeauna belșugul.

De aci dela masa de scris, îți urăm d-le Panaitescu: rostogolirea idealului cât mai grabnică, la picioarele tale; celebritatea să-ți încingă mijlocul.

AL. IONESCU

H. A. S. K. a dispus de F. C. Rapid cu 5-3 (4-0)

(Continuare din pagina I-a)

Extremul i-o trimite înapoi și Kacian, care strânsese toți jucătorii spre dreapta, schimbă jocul spre stânga, pasând lui Hitrec.

Centrul înaintaș, liber, marchează plasat de aproape.

Intr'adevăr, faza a fost prin continuitate și inteligență cea mai frumoasă a jocului.

Puțin după aceasta Bogdan, lovit, părăsește terenul.

In locul lui trece pe margine Moldoveanu și intră inter Lengher.

DOUA GOALURI IN DOUA MINUTE

Mai sunt numai două minute de joc când se produce în fața porții Rapidului o învălmășeală, de care profită Hitrec.

Negrescu are mingia, vrea s'o dea înapoi la portar, ezită, apoi se răsgândește și încearcă să degajeze.

Intervine însă Hitrec, care îi ia mingia și marchează ușor pe lângă Negru.

In minutul următor Horwath marchează al patrulea goal dintr'o pasă a lui Hitrec.

Arbitrul fluieră apoi sfârșitul în acelaș timp cu publicul, care fluieră pe Rapid.

RAPID PREZINTA O ECHIPA APROAPE NOUA

După pauză Rapid apare pe teren cu o echipă complect remaniată, în care joacă nu mai puțin de cinci oameni odihniți.

Iată această echipă Nr. 2 a feroviarilor: Rădulescu, Lengher, Negrescu; Păcuraru, Pop Vasile, Roșculeț; Bogdan, Horatan, Auer, Baratky, Căpușan.

Desigur că aceste schimbări s'au făcut în urma unei convenții prealabile, care a permis aceasta.

Oricum însă și oricât am fi dorit victoria echipei românești nu putem admite acest act, căruia îi lipsește în mare măsură sportivitatea.

In momentul, în care o echipă luptă cu 16 jucători contra unei formații neschimbate, rezultatul este imediat discutabil.

Suntem convinși că fără aceste schimbări, cari au odihnit enorm echipa, rezultatul matchului ar fi fost altul și categoric în favoarea jugoslavilor

5—1 IN MINUTUL 48

H.A.S.K. atacă și Hitrec are prilejul să realizeze o figură de mare artă și să marcheze imparabil.

Medaric centrează paralel cu pământul, Hitrec oprește în aer mingia cu stângul și marchează apoi cu dreptul jos lângă bară.

Rapid atacă în forță și caută să reducă cu orice preț să reducă diferența.

Și în același minut, Bogdan fuge pe tușe, trage puternic la goal, Zmara nu poate să rețină mingia și Auer, care urmărise marchează de aproape.

AUER ȘI BARATKY MARCHEAZA

In minutul 55 Roșculeț trimite pe sus în fața porții și Auer reluând direct marchează din nou.

Incurajat de acest goal și de public, care întrevedea posibilitatea unei egalări, Rapid joacă puternic și domină evident.

Goalul lui Baratky este rezultatul acestei dominări categorice.

In al 75-lea minut de joc Căpușan întreprinde o acțiune pe cont propriu.

Demarează pe tușe, driblează doi adversari și ajunge pe marginea careului de 16 metri dar, deși liber, în loc să tragă la poartă, pa-

(Urmare în pagina 9-a)

FOOT-BALL

După înfrângerea dela Toulouse

Jucând mai însufleţit şi dozându-şi inteligent forţele, Cuba a meritat victoria

Comentariile presei franceze

După celebra comportare a echipei noastre naţionale în faţa Cubei la Toulouse credem că faptul merită să fie discutat sub toate fetele

Pentru aceasta redăm mai jos reportajul ziarului francez „l'Auto" asupra matchului nostru din Cupa mondială :

„Două puncte marcate în mai puţin de patru minute la începutul celei de-a doua reprize de Cuba, i-au adus victoria".

Trebue să spunem totuşi că al doilea din aceste goluri a fost marcat în urma unui offside al lui Soccoro remarcat de toată lumea si semnalat de arbitrul de linie d. Capdeville.

D. Birlem, arbitrul, a socotit că punctul era valabil ; trebue să-l credem pentru că el a arbitrat foarte bine în ansamblu şi pentrucă întrebat după match el s'a arătat extrem de categoric. El a fost tot aşa de ferm în explicaţiunile privind un goal pe care nu l'a acordat Romăniei :

„Baratki, înainte de a marca, s'a debarasat cu coatele de doi adversari cari-l jenau".

Şi dacă partida s'ar fi terminat la egalitate încă odată noi am fi scris că acest rezultat nul ar fi tradus foarte exact forţele celor două echipe.

O LINIE DE INAINTARE CU BARATKY, PRASSLER ŞI MAI ALES DOBAY, TREBUIA SA INŞELE PE AYRA

Românii — a căror decepţie o înţelegem foarte bine — pot face mea culpa.

Inaintea unei echipe iuţi „în draci", ei au vrut să practice un football calm şi dogmatic, putem spune chiar preţios.

Mişcările lor ofensive au fost lipsite de amploare şi atacurile lor cele mai bine concepute se sfărâmau iremediabil în faţa unei intervenţii fugoase ori acrobatice a unui apărător cuban.

Schooturile lor la poartă au fost lipsite ori de forţă, ori de precizie.

Bine înţeles că Ayra, pisică veritabilă, sărea şi intercepta sau para chiar cu vârful degetelor, dar chiar aşa bun sau norocos cum a fost el, o linie de atac ce cuprinde oameni de clasa unor Baratki, Prassler şi mai ales Dobay, trebue să poată să-l înşele mai mult decât odată.

JOCUL INSUFLEŢIT AL CUBANILOR, LE-A ATRAS SIMPATIA GENERALA

Cubanii au jucat cu o ardoare atât de mare încât ne-au făcut să ne gândim că au trecut limitele rezistenţei omeneşti.

Nu au slăbit decât în ultimele minute şi nici atunci toţi, dar românii nu au ştiut să profite de acest fapt.

In tot timpul partidei, ei au atacat şi au alergat cu un entusiasm care le-a atras simpatia celor 7.500 spectatori dintre cari prea puţini aplaudau atacurile românilor. Linia de atac a cubanilor a avut deseori veleitatea de a practica un football clasic ; câteva mişcări plecau dintr'o bună inspiraţie dar de cele mai multe ori se terminau fie printr'o combinaţie ratată fie printr'o passă la adversari, partenerul uitând să se demaree sau chiar să urmărească atacul.

CUM ŞI-AU CONSERVAT CUBANII AVANTAJUL

Dintr'o degajare defectuoasă a lui Ayra — mingea ricoşând din Berges, Bogdan a centrat în faţa porţii.

Dobay care venise în centru a ajuns balonul înaintea lui Ayra şi cu piciorul drept a plasat în afara razei de acţiune a portarului.

La pauză, românii conduceau cu 1:0.

Zece minute după reluare, un lung serviciu al mijlocaşului cuban Arias ajunse la Soccoro — care fusese neglijat de Răşinaru — şi acesta înscrie aducând egalarea în aclamaţiile mulţimii.

Spre sfârşit, românii au încercat să-şi debordeze adversarul, dar cubanii au reuşit să-şi conserve slabul avantaj, apărându-se cu îndârjire şi atacând câte doi, orice adversar periculos.

DUPA MATCH

Românii s'au reîntors la hotel abătuţi. Şi ei vor părăsi mâine Toulous-ul dar pecând spre Bucureşti.

Colonelul Săvulescu, făcându-se interpretul jucătorilor, acuză arbitrajul şi terenul prost.

Cu toate acestea nici unul nici altul din aceste motive nu poate fi ţinut singur responsabil.

*

D. Birlem, arbitrul matchului, este foarte satisfăcut de ţinuta publicului şi a jucătorilor.

Cât despre cei doi arbitri de linie, d-nii Capdeville şi Marengo, sunt muţi.

CĂLDURILE OMOA RĂ...

Cel mai bun mijloc de a vă conserva vitalitatea şi energia în timpul verei, este de a vă supra-alimenta sângele şi nervii făcând o cură de Quintonine. Iată această scrisoare a D-lui E. PERRAUD, 9, rue Bernard-Palissy din Tours : .

„Simţindu-mă foarte deprimat din cauza căldurilor, am întrebuinţat excelentul Dv. Quintonine şi vă pot asigura că el mi-a dat repede forţele şi buna mea dispoziţie"

Vinul fortifiant obţinut amestecând un flacon de Quintonine cu un litru de vin de masă — şi din care se ia un păhărel înaintea fiecărei mese — este de un gust delicios. Acela care îl întrebuinţează păstrează intactă — sau îşi regăseşte — vitalitatea sa, şi poate să se bucure din plin, de sezonul frumos.

QUINTONINE

PRODUS FRANCEZ. — LABORATOARELE HELIN

Dă înfăţişare bună

LA FARMACII ŞI DROGUERII

Căpuşan trece la Rapid

Gruparea clujană nu va mai face dificultăţi în privinţa deslegării

Am anunţat mai de mult că între conducerea Victoriei şi conducerea feroviarilor existau tratative pentru transferarea lui Căpuşan.

Se pare că azi aceste tratative au ajuns la un rezultat favorabil.

Un membru cu influenţă din gruparea clujană ne-a declarat că întrucât Căpuşan şi-a manifestat încă din primăvară intenţia de a pleca la un club bucureştean Victoria nu-i va face nici-o dificultate dacă Rapid va indeplinii pretenţiile formulate de clujeni.

Matchul inter-oraşe Berlin-Belgrad

Belgrad, 13. — Duminică se joacă în localitate primul match dintre reprezentativele capitalelor Berlin şi Belgrad.

Echipa gazdă, va fi formată de d. Kika Popovici.

Ripensia se pregăteşte

In vederea matchului cu Milano

Timişorenii au făcut eri un antrenament în compania C.A.M.T-ului pe care la învins cu 4-2 (3-1)

Timişoara, 13 (prin telefon dela corespondentul nostru).

Azi după amiază s'a disputat pe arena Electrica un match amical între Ripensia şi C. A. M. T.

Ambele echipe se pregătesc în vederea matchurilor viitoare căci după cum se ştie, Ripensia va întâlni pe F. C. Milano în cadrul Cupei Europei Centrale iar C. A. M. T. va disputa finala cupei României în compania F. C. Rapidului.

Echipele au jucat în următoarele formaţii :

Ripensia : *Szütz — Iancu, Lungu (Regdou) — Gall, Cotormany, Lazăr — Oprean, Beke, Marcu, Ciolac (Schwartz), Schwartz (Ciolac).*

C.A.M.T. : *Eisler — Gerber, Golgotz—Farago, Kohn, Ianossy—Büher, Toth, Stockschläger, Zizik, Bersam (Iuss).*

JOCUL

Matchul a fost foarte frumos şi echipele au arătat o valoare apropiată.

Ripensia a prezentat o linie de atac foarte bună, a cărei vedetă incontestabilă a fost Marcu. Bătrânul Ciolac se dovedeşte în formă din ce în ce mai bună.

C. A. M. T. a jucat foarte bine mai ales la începutul reprizei a doua, când a reuşit să domine insistent.

Intreg atacul însă s'a resimţit de lipsa lui Reiter, care în mod obişnuit remorchează întreaga înaintare.

CUM S'A MARCAT

In minutul 5 Lazăr fiind plecat prea înainte, Bücher primeşte o minge pe extremă, driblează pe Lungu şi înscrie de aproape : 1:0 pentru C. A. M. T.

Ripensia egalează în minutul 25 prin Beke care primise o passă dela Ciolac.

Trei minute mai târziu Schwartz ia conducerea pentru Ripensia în urma unei deschideri a lui Marcu.

In minutul 33 Marcu printr'o bombă formidabilă de la 30 metri stabileşte la 3:1 scorul reprizei.

După pauză C. A. M. T. refăcut atacă puternic, dar abia în minutul 70 reuşeşte să înscrie prin Zizik.

Ciolac în minutul 77 înscrie din nou pentru Ripensia, din colţul careului de 16 metri, stabilind scorul final.

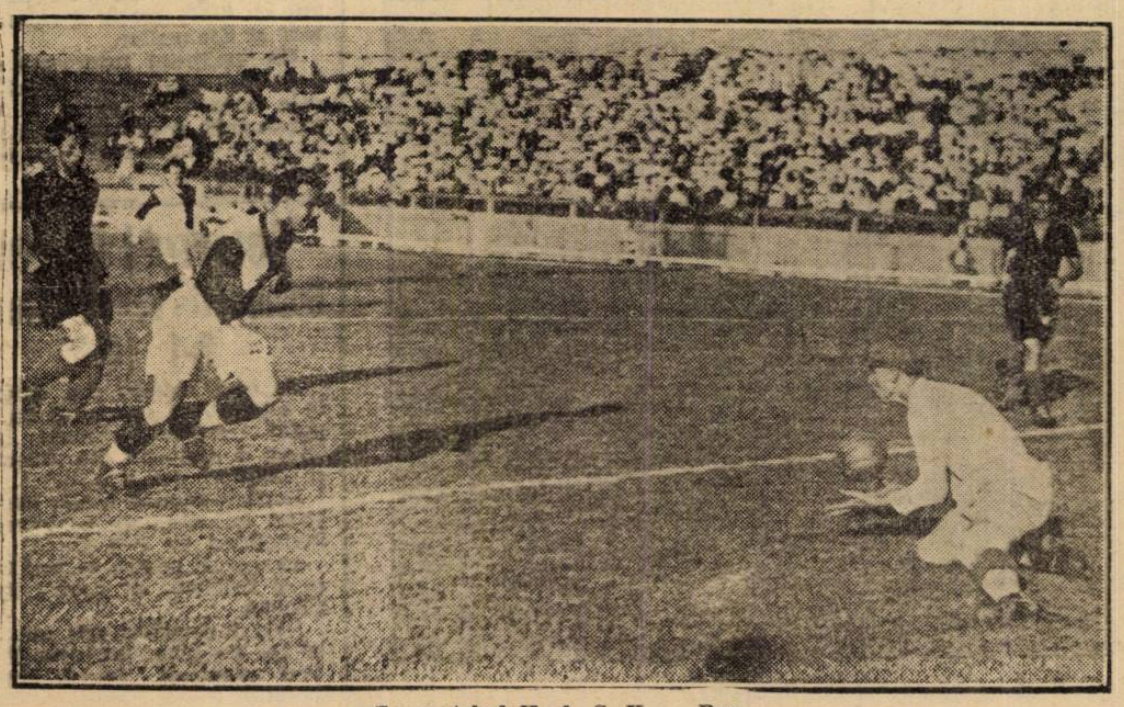

(La matchul H. A. S. K. — Rap

Ujpest şi Galata Serai învinse la Belgrad

La Belgrad s'au disputat eri două matchuri de football internaţionale în cari oaspeţii au fost învinşi.

Iată rezultatele :

Sport klub Jugoslavia-Galata Serai 4:0.

Sport klub Beogradsky-Ujpest 4:1.

FOOT-BALL

După prima etapă

Turneul de calificare a înregistrat rezultate puţin scontate

Noul tur de calificare a început alaltăeri prin cele trei partide jucate în provincie.

După cum era şi de aşteptat, în acest nou tur s'au înregistrat aceleaşi brutalităţi ca şi în cel vechiu; ba mai mult, un match s'a soldat şi cu un scandal din care jucătorii oaspeţi au eşit răniţi şi bătuţi.

Se dovedeşte astfel din nou — ca şi cum ar mai fi fost nevoe — imposibilitatea disputării normale a acestor jocuri de calificare şi urmările dezastruoase pe cari le vor avea aceste partide asupra validităţii şi integrităţii corporale a combatanţilor.

Despre jocuri în sine avem foarte puţine de spus.

Cel mai uşor rezultat a fost înregistrat de Vulturii cari au învins Crişana cu 3:0.

Scorul nu oglindeşte însă fidel desfăşurarea jocului pentru că orădanii nu au fost cu nimic inferiori în câmp învingătorilor lor.

Numai în faţa porţii au fost cam indecişi şi, mai ales, au avut în faţă un portar care a făcut o partidă demnă de laudă. Şi dacă Vulturii au reuşit să termine jocul fără să primească nici un goal, aceasta se datoreşte aproape exclusiv portarului lor Pfeilinger.

O VICTORIE MUNCITA

La Reşiţa U. D. R. a învins pe A. C. F. R. la un punct diferenţă.

Dar cum am arătat şi în cronica jocului rezultatul este departe de a fi oglinda fidelă a forţelor celor doi combatanţi.

Se pare că gazdele au intrat prea încrezute pe teren şi au neglijat adversarul. Faptul acesta poate să-i coste căci Duminica viitoare la Braşov, A.C.F.R. va şti să speculeze mai bine avantajul terenului propriu.

Şi dacă U. D. R. va fi învins şi eliminat din competiţie se va alege totuşi cu învăţătura de a juca serios când este vorba de un match de importanţa acestora.

UN MATCH PRESARAT CU BRUTALITAŢI ŞI CU PERSPECTIVE SUMBRE PENTRU BRAILENI

Al treilea match al turului s'a disputat la Brăila unde Tricolor C. F. P. V. din Ploeşti şi Dacia Unirea au terminat la egalitate.

Matchul acesta a fost cu siguranţă cel mai urât şi cel mai brutal datorită arbitrajului extrem de tolerant al d-lui Ceaureanu.

Lăsând însă la o parte orice consideraţii pe această temă şi vorbind numai despre rezultat în sine, trebue să spunem că performanţa reuşită de ploeşteni este foarte meritorie.

Au jucat foarte frumos în prima repriză când şi-au surclasat adversarul din toate punctele de vedere.

In repriza doua, au făcut greşeala tactică de a se retrage exclusiv în apărare şi până la urmă nu şi-au putut împiedeca adversarul să egaleze.

Dacia Unirea jucând pe teren propriu nu a arătat nimic altceva decât că jucătorii săi sunt voinici şi ştiu să greşească lovind în loc de mingie picioarele adversarului.

Dar aceste calităţi nu sunt suficiente pentru a rămâne în prima divizie a ţării şi Dumineca viitoare la Ploeşti brăilenii vor fi cu siguranţă eliminaţi.

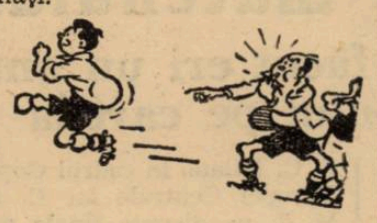

Adevăratul „mister cuban", campionii lumii nu se desmint, incidente în matchul Brazilia-Cehoslovacia şi de ce Elveţia trebuia să cedeze Ungariei

Câteva amănunte inedite din sferturile de finală ale campionatulni mondial

Sferturile de finală ale campionatului mondial au adus rezultate destul de normale pentru a nu constitui nici o surpriză. Poate că victoria Italiei asupra Franţei a răsturnat unele pronosticuri, scorul cu care a dispus Suedia de Cuba a fost o surpriză şi că drawul dintre Brazilia şi Cehoslovacia a stârnit o oarecare nedumerire.

In realitate, 3—1, 1—1, 8—0, ca şi 2—0 al Ungariei sunt scoruri ce-şi au o explicaţie firească şi reprezintă raporturile de forţe de pe teren.

Adevăratul mister cuban

De pildă, succesul Suediei.

Ei bine, oricât de surprinzătoare a fost victoria Cubei asupra Romăniei şi încă n'aveau reprezentanţii Americei Centrale şanse în faţa suedezilor.

Că au fost obosiţi de cele 2 partide anterioare şi că a plouat în timpul matchului este perfect adevărat. Dar de aici şi până la a scuza eşecul cu 8—0 este o distanţă bună. Şi Elveţia — înainte de partida cu Ungaria — a mai jucat de două ori, cu Germania, şi totuşi, Duminică n'au cedat decât la mare luptă cu 2—0. Iar în cursul jocului, în special în repriza doua, a fost superioară ungurilor.

Deci, „misterul cuban" — acela de alaltăeri — nu este decât unul: valoarea modestă a soccerului din Cuba.

Oboseala şi ploaia cubanilor se puteau solda cu 4—0 sau 5—0, dar în niciun caz cu 8—0, dacă numai ăsta ar fi fost motivul.

Adevărul însă, este că au găsit în suedezi adversarul care să le dea o lecţie.

Iată cine ne-a învins la Toulouse.

De suedezi ce mai putem spune? Au repurtat o victorie uşoară, dar abia matchul din semi-finale ne va edifica asupra şanselor pe care le poate emite.

In orice caz, Ungaria trebue să fie atentă.

Campionii lumii spre finală

Un match însă, de la care se aştepta o surpriză a fost Italia-Franţa.

După ce francezii arătaseră o formă inpecabilă în contra Belgiei şi bazată pe faptul că italienii au dispus numai în prelungiri de Norvegia, multă lume întrevedea posibilitatea unei surprize.

Insă, oamenii lui Pozzo au fost în forma lor obicinuită tocmai în jocul cu Franţa. Şi au învins cu 3—1, calificându-se pentru semi-finale.

Campionii lumii, pe măsură ce se apropie de finală, îşi justifică veleităţile şi nu-i exclus ca să reediteze isprava din 1934.

Franţa care-şi făcuse mari iluzii şi spera mai mult ca oricând, s'a văzut eliminată şi încă la un scor destul de concludent pentru a nu acorda footballului italian o superioritate de o clasă.

UN MATCH PLIN DE INCIDENTE ŞI UN DRAW ECHITABIL

Dramatic şi pe viaţă şi pe moarte au luptat Cehoslovacia şi Brazilia timp le 120 de minute fără ca să poată da totuşi un învingător. Şi niciuna n'ar fi meritat victoria.

Jocul a fost plin de incidente, provocate de brazilieni cari s'au enervat chiar de la început şi n'au întârziat să se mânieze, jucând în consecinţă.

Rezultatul imediat: Procopio şi Machado au fost eliminaţi, ca şi cehul Riha.

Deci 9 contra 10 oameni.

Totuşi, Brazilia a deschis scorul şi cu toate că era inferioară ca efectiv s'a menţinut într'o ofensivă imposibilă.

Cehii n'au egalat decât în repriza doua prin Ludl care a transformat un penalty comis de Domingos.

In prelungiri, curagioşi, brazilienii au fost periculoşi, în timp ce cehii s'au dovedit de o sterilitate dezolantă în atac.

ELVEŢIA NU PUTEA DECAT SA CEDEZE UNGARIEI

La disperare şi extraordinar de curajos a jucat echipa Elveţiei.

Dovadă că de foarte multe ori apărarea ungară s'a văzut în pericol iminent de a primi goaluri. Szabo şi Koranyi au fost adevăraţi îngeri păzitori, salvând de pe linia porţii.

In general însă, Ungaria a dominat şi în majoritatea timpului a constrâns pe elveţieni — lipsiţi de fundaşul Minelli — la o apărare disperată. Oboseala a avut şi ea cuvânt hotărîtor.

Şi inutilă adăugăm. Ungaria a învins destul de greu, dar sigur cu 2—0, graţie d-rului Sarosi şi Zsengeller.

Un amănunt interesant: Abegglen, căpitanul Elveţiei a ales terenul cu soarele şi vântul în faţă, pentruca după pauză se se bucure mai mult de acest avantaj.

Ripensia aşteaptă răspunsul federaţiilor streine

în vederea achiziţionării unor faimoşi jucători

Am anunţat din vreme că Ripensia a început tratative cu câţiva jucători străini.

Aceste tratative sunt în curs şi conducerea grupării timişorene aşteaptă răspunsul federaţiilor respective.

Odată cu sosirea acestor răspunsuri, angajamentele cu jucătorii respectivi vor fi imediat semnate.

Ştiri şi convocări

● *F. C. Juventus convoacă toţi jucătorii echipei I-a, rezerve şi cei noi, Marţi 14, ora 16 jum. pe terenul A. S. C. A. M. (Regie).*

● *Gruparea „Universul" anunţă pe această cale, că doreşte a susţine matchuri amicale de foot-ball în orice oraş.*

Cei interesaţi se vor adresa Clubului „Universul", str. Brezoianu No. 23-25, Bucureşti, d-lui Stelian Crăciun.

*

A. S. Dâmboviţa, convoacă Miercuri 15.VI.1938, următorii uniori pe terenul A. C. S. A. la ora 16.30: Ionescu Jean, Ion Scorţaru, Sami Klein, Filipescu, Ilie Ion Păun, Dintilie Aurică, Mihail Bozianu, Gheorghe Bozianu, Ion Munteanu, Andreescu II, Ion Teodorescu, Nic. Teodorescu, Florian Croitoru, Ciobanu, Bentu Aurel, Temb Aurel, Serafim, Nic. Pantazescu, Niculescu Ion, Conta, Vasile Istudor. Cei ce nu se vor prezenta vor fi suspendaţi pe 2 ani.

juniori pe terenul A. C. S. A. la face antrenament numai Vinerea începând din cursul acestei săptămâni.

H. A. S. K. şi Rapid înainte de match

Sectorul I Galben

Bucureşti - Venus - Oltenita 2-1 (0-0)

Pe noul stadion din Oltenita, în faţa a 2500 spectatori s'a disputat matchul revanşă între „Sect. I Galben" din Bucureşti şi „Venus" din localitate.

După o repriză egală, bucureştenii au terminat întâlnirea în învingători cu 2—1 (0—0).

Au marcat pentru oaspeţi Comşa şi Brăiloiu, iar pentru Venus Hociotă.

Dela învingători toţi au jucat la fel de bine, iar dela Venus s'au remarcat: Jenică Ionescu, lt. Mihălţeanu, Matosi şi Marin.

FOOT-BALL

Motive extrem de puternice

„Jucătorii tineri, surmenaţi de un campionat prea încărcat şi în plină seziune a examenelor“

Nu au putut da întreg randamentul, în matchul cu H. A. S. K., ne-a declarat d. dr. Vidican. preşedintele Victoriei

Intreg publicul bucureştean simpatizează foarte mult gruparea clujeană Victoria şi cu siguranţă că a fost dezluzionat de slaba figură făcută Duminică în faţa campionilor Jugoslaviei.

Cum comportarea clujenilor a fost cu totul alta decât aceea cu care eram obişnuiţi, am căutat să-i găsim explicaţia.

In acest sens am stat de vorbă cu d. dr. Vidican preşedintele secţiei de foot-ball a Victoriei.

DECE A FOST INVINSA VICTORIA

Iată cele ce ne-a declarat d-sa :

„Dintru început trebue să accentuiez că cele ce voiu spune aci nu vor fi pentru a scuza comportarea slabă a echipei ci numai pentru a arăta situaţia în care ne găsim actualmente.

După cum se ştie dintre jucătorii noştri, nouă sunt elevi şi studenţi în timpul acesta în perioada examenelor pentru cari se cere muncă cerebrală intensă ce lasă urmări.

Afară de acest lucru, suntem după un campionat în care am jucat în ultima vreme câte trei partide într'o săptămână, în care timp am avut şi două deplasări: la Timişoara şi la Petroşani.

O OFERTA ACCEPTATA DIN CURTOAZIE

Noi la început primind oferta grupărilor bucureştene pentru a participa la acest turneu, am fost pentru declinarea ei şi dacă am acceptat-o, am făcut-o numai pentru a nu crea dificultăţi celor doi organizatori de cari ne leagă adevărate sentimente de prietenie.

Odată oferta acceptată, noi, cari de sigur eram în măsură să cunoaştem defectele echipei, am început un antrenament foarte sever, în dorinţa de a fi pe cât posibil, la înălţimea speranţelor spectatorilor, cari ne simpatizează atât de mult.

JUCATORII AU FOST SURMENAŢI

Dar acest exces de antrenament, a dus echipa la un rezultat direct opus.

Oboseala antrenamentului excesiv precum şi surmenajul în urma examenelor au constituit un handicap peste care tinerii noştri jucători n'au putut trece.

ECHIPA A JUCAT DESCOMPLECTATA

In afară de acest fapt, trebuie să menţionez că am jucat cu echipa descompletată, Bosneac înlocuind pe Munteanu, Cornea — recent ieşit din sanatoriu şi suferind de ichter — în locul lui Popp IV, Mureşan în locul lui Cociuban II şi Cruţiu în locul lui Felecan II.

Toţi cei înlocuiţi fuseseră reţinuţi de examene la Cluj.

Şi să nu se uite că am jucat şi fără Felecan I — plecat în Franţa — pivotul apărării noastre.

...ŞI A VENIT... IN RATE

Un nefericit concurs de împrejurări a contribuit să nu ne putem prezenta în

FELECAN

condiţii normale în faţa publicului din Capitală.

Iată de exemplu cum ne-au sosit jucătorii: Sâmbătă seara a venit primul lot, Sâmbătă noaptea al II-lea, iar Duminică dimineaţa ultimul.

Fiecare pleca imediat ce scăpa de examene şi cum putea.

„Jucătorii noştri, toţi tineri — aproape copii — au fost profund impresionaţi de primirea făcută de presa bucureşteană, de elogiile cu cari au fost încurajaţi şi mai ales de ceeace aştepta publicul dela ei.

Din această pricină, au intrat pe teren cu trac în dorinţa ca fiecare să realizeze tot ce omeneşte era posibil.

Şi când s'au văzut conduşi cu 2 puncte şi-au pierdut complect şi capul şi curajul.

VICTORIA REGRETA CA NU A PUTUT DA MAI MULT

„Inchei aceste declaraţii,rugându-vă să vă faceţi prin ziarul dv., intermediar între publicul bucureştean şi Victoria şi să-i transmiteţi regretele cele mai adânci pentru decepţia servită în acea partidă, odată cu dorinţa ce avem de a arăta că — având echipa complectă — ne vom reabilita cât mai neîntârziat, demonstrând că tinerii români din Cluj nu şi-au pierdut vigoarea şi nu se lasă niciodată copleşiţi“.

Am reprodus pe cât am putut mai exact cuvintele d-lui dr. Vidican, în dorinţa de a arăta performanţa Victoriei în adevărata ei lumină.

Echipa din Cluj, este o echipă cu adevărat românească şi una din puţinele cari trăeşte prin forţa propriilor ei elemente, cari crează necontenit jucători noi, români, şi care nu cumpără ca majoritatea grupărilor jucători gata făcuţi.

O atare grupare merită toată încurajarea şi o performanţă slabă reuşită odată, nu este sub nici un cuvânt un motiv de descurajare.

Grupările în genul Victoriei sunt atâta de puţine la noi, încât în afară de orice discuţie suntem datori cu toţii să le sprijinim, să le dăm cel mai larg concurs.

T. Androniu

Celtic a câştigat turneul „Expoziţiei din Glasgow“

Celtic — Everton 1-0

Glasgow, 13. — In faţa a 75.000 de spectatori s'a disputat la „Hampdon-Park“ din localitate finala turneului Expoziţiei Impqriului, între echipele Celtic şi Everton.

După o luptă spectaculoasă matchul s'a terminat la egalitate, fără ca vreuna din echipe să marcheze.

In prelungire, scoţienii au reuşit să marcheze prin Crum, astfel că echipa Celtic a câştigat Cupa Expoziţiei Imperiului Britanic.

Ferencvaros a zdrobit echipa Vulturilor din Lugoj

Oaspeţii au câştigat cu 9-2 (4-2)

Lugoj, 13 (prin telefon).- Intâlnirea internaţională disputată aici între Ferencvaros şi Vulturii s'a soldat cu un dezastruos eşec al gazdelor. Ferencvaros a învins cu 9—2 (4—2).

Proasta figură făcută de localnici se datoreşte oboselii în urma jocului oficial cu Crişana, de eri.

Goalurile au fost marcate de: Kemenyi (min. 8,62 şi 69), Jakab (min. 34,59 şi 70), Kis (min. 10), Gyetvai (min. 40) şi Hamory (min. 66) pentru Ferencvaros, Wetzer III (min. 2) şi Gipai (min. 25) din 11 m., pentru Vulturii.

Au asistat 2500 de spectatori.

D. Chicin a condus următoarele formaţii:

Ferencavorş: Tihanyi-Tatrai, Jaszberenyi-Hamory, Sarosi III, Posa-Tänzer, Kib, Jakab, Kemenyi, Gyetvay.

Vulturii: Pfeilinger-Cionca, Pascu-Reinhold, Hambalgo, Hlavati, Schira, Popescu, Csipai, Wetzer III, Musteţiu (Mayer).

Shooturi şi bare

VIKTORIA ZIZKOV a cedat la Oslo selecţionatei oraşului cu 1:2 (1:1).

*

LA LILLE, în ajunul matchului Ungaria-Elveţia, a fost un cutremur de pământ.

*

BUDAFOK, în turneu în Suedia a repurtat două victorii: la Upsala cu 3:1 şi la Tidaholm cu 2:1.

Reţineţi bilete cu preţ redus la matchul Ripensia-F. C. Milano, dela 26 Iunie, la magazinul Victoria Sport.

In ziua matchului preţurile vor fi cu 30 la sută mai ridicate.

Deşi mai sunt 2 săptămâni până la matchul Milano-Ripensia, cele două sectoare centrale B şi C au fost vândute. De altfel până la sfârşitul săptămânii vor fi epuizate toate locurile numerotate ale tribunei.

Se crede că se va bate recordul în materie de matchuri internaţionale inter-club.

La Craiova

Zs. A. K. a cedat Craiovanului cu 4-1 (0-1)

Craiova, 13 (prin telefon)

Pe stadionul sportiv „Regele Carol II“, s'a desfăşurat astăzi matchul internaţional între echipa iugoslavă „Szak“ şi „Craiovan“.

A fost unul din cele mai frumoase matchuri ale anului, prin jocul energic al ambelor echipe.

Rezultatul a fost 4—1 (0—1) pentru „Craiovan“.

A marcat în minutul 43 Balaş pentru iugoslavi. La finele reprizei, craiovamiştii au atacat viguros, marcând primul goal prin Szabo, în minutul 48.

A marcat apoi Valter, pe rând, în minutul 49, 60 şi 70.

Dela echipa locală s'au remarcat Bârlea, Valter, George şi Iaşinschi.

Portarul Ciocâltei dela „Craiovan“ a fost într'o formă rară, apărând câteva mingi foarte grele.

FORMATIILE

„Craiovan“ : Ciocâltei, Iordăchescu, Damian, Iaşinschi, Pârjol, George, Szabo, Bârlea, Valter, Brasoi şi Clofiac.

„Szak“ : Hamadu, Curzov, Ghenieresş, Comafir, Ianici, Balaş, Vera, Voitovici, Sarcevici, Reitovici şi Stiflis.

D. Chesnolu a arbitrat foarte bine.

F. C. Rapid (jun.)-Izbânda (comb.) 3-2 (1-0)

Matchul de deschidere la partida F. C. Rapid—H. A. S. K. a fost furnizat de F. C. Rapid (jun.) şi o combinată a Izbândei.

Juniorii feroviarilor au dispus de adversari cu 3—2, după un match viu disputat.

Dobay încercând să treacă de apărarea cubană

Hipism

Eri la Băneasa-Trap

Trixie a câştigat premiul General Botez
Joppa Hannover a trotat în 1.25⁹

Cu toată căldura excesivă. Hipodromul Băneasa-Trap a fost o mare de capete, eri.

Reuniunea premiului General Botez, a dat prilej câtor-va trăpași să facă dovada marilor lor posibilități.

Astfel Joppa Hannover *a reușit turul de forță de a da 120 metri conaționalei sale Jarvis, învingând-o ușor. Iapa Contesei Benckendorff a realizat recordul de 1.25,9 fără să fie prea mult întinsă.*

Dacă i s'ar fi cerut să dea tot ceeace poate ar fi putut să troteze sub 1.25. Se poate spune deci că importarea acestei excelente trăpașe este un aport fericit pentru crescătoria noastră și că fiica lui Peter the Brewer este una din cele mai valoroase iepe din câte au evoluat pe hipodromurile noastre.

O altă performanță care se cere subliniată este aceia a iepei Trixie, *câștigătoarea premiului General Botez.*

După ce a luat un galop care îndrituia să se creadă că și-a luat orice șansă în aceastǎ greșeală, pensionara Contesei Benckendorff a câștigat treptat terenul pierdut reușind să-și adjudece alergarea. Nu mică a fost contribuția lui Cerkasoff care a condus-o cu talentu-i bine cunoscut.

Casaca albastră a mai fost purtată la victorie și de Winsome Josedale, *care a câștigat fără efort prima cursă a zilei.*

O frumoasă cursă a efectuat și Havana, greu handicapată în premiul Oracul.

Din păcate iapa d-lui Tulcianov nu va rămâne beneficiara acestei victorii, deoarece n'a fost calificată în alergare. Spre deosebire de jucători, proprietarul nu va rămâne decât cu satisfacția morală.

Au mai concurat mulțumitor Catinca și Mura II, aducătoare a două cote remuneratorii. Ultima a fost ușor susținută de Traian Marcu.

Furor, câștigătorul premiului Osman, a pierdut această cursă din vina conducătorului său care n'a avut greutatea reglementară de 75 kgr.

Regulamentul are stupiditățile lui. Sperăm că în curând va fi modificat în sensul ca greutatea conducătorilor să fie liberă. Oricum vina lui T. Popa este prea gravă pentru a fi amendat numai cu 500 lei.

1. Premiul Oratava. La start s'au prezentat numai trei cai. Winsome Josedale a trecut repede în fruntea plutonului și s'a dus liniștită la sosire urmată la distanță de Zenit care preceda cu multe lungimi pe Diadia Lul.

2. Premiul Concursului International Hipic. Jarvis și Centaur au conducerea. Ca de obiceiu Centaur cedează după 1500 metri și lasă pe Jarvis singură în cap. Joppa Hannover este împinsă și se apropie irezistibil de leaderi pentru ca s'o întreacă ușor. Jarvis, după ce galopează, se repune și reușește să-și păstreze locul al doilea.

3. Premiul Osman. Tais conduce și galopează după 500 metri de parcurs, dând posibilitatea Soranei s'o întreacă. Aceasta galopează la rându-i, pe partea opusă, conducerea luând-o Furor care trece linia sosirei înaintea lui Tais și Harry Boy. Este distanțat însă deoarece driverul său n'a avut greutatea reglementară.

4. Premiul Oslo. Sultana galopează lăsând conducerea Igen urmată de Oborean și Aventurier.

In linia dreaptă Oborean trece și câștigă cursa. A doua Igen.

5. Premiul Onyx. Elena ia conducerea, ceilalți concurenți galopează. Dâmb se pune în urmărirea iepei d-lui Brânzea, galopează în linia dreaptă dar repunându-se are timpul să mai ajungă pe Elena pe care o bate de puțin pe linia sosirei. Al treilea Desiș.

6. Premiul General Botez. Trixie și Gruia galopează. Talaz ia conducerea pe care o cedează Doritei Mele. Valentio se găsea în urma iepei. Trixie reface întârzierea intrând în ultimul ocol a treia pentru ca pe linia dreaptă să câștige ușor. A doua Dorita Mea preceda pe Pai.

7. Premiul Federației Equestre Române. La ieșirea din primul ocol Iubita avea conducerea urmată de Peter Worthy și Bruma II.

Catinca scurta distanța care o separa de leaderă. In ultimul ocol iapa se găsea între cai pentru ca în linia dreaptă să atace pe Bruma II pentru a câștiga de puțin asupra acesteia.

8. Premiul Oracul. Durdulie a cosdus jumătate din distanță, apoi a cedat locul Vointei. Havana câștigând progresiv nenumărații metri cari o deipărțeau de caii din frunte ajunge în linia dreaptă pe Voința și o întrece cu multă ușurință.

9. Premiul Opanez. Extra conduce toată cursa. La intrarea în ultimul ocol galopează și dă loc Murei II să se ducă nestingherită spre sosire. Tutun care galopează în parcurs termină puternic și ocupă locul al doilea înaintea iepei Extra.

REZULTATUL TECHNIC

Băneasa-Trap — Ziua VIII-a, Luni 13 Iunie

Premiul ORATAVA — Condiție
(15,34) 12.000, 3.500, 1.500 lei

1	Winsome Jos.	1780	2.54^{6}	$1\ 38^{2}$	*Cercasov*	11	10
2	Zenit	1720	$3\ 03^{8}$	46^{9}	*V. A-sky*	39	35
3	Diadia Lul	1700	13^{4}	53^{8}	*Dobrescu*	129	107

Cota: Tribună, 11. Peluză, 10.
Winsome Josedale (Main Mc Elwyn și Dotty's Senator) aparține C-sei Benckendorff.

Premiul CONCURSUL INTERNAȚIONAL HIPIC
(15,58) 12.000, 3.500, 1.500, 1.000 lei

1	J. Hanover	2240	3.12^{5}	1.25^{9}	*Cercasov*	12	12
2	Jarvis	2120	13^{8}	31^{4}	*Ghinea*	27	37
3	Brebenea	2220	19^{6}	30^{7}	*Gaidaev*	253	178
4	Centaur	2140	21^{3}	34	*Crainic*	91	89

Cota: Tribună, 12, 10,50, 11. Peluză, 12, 10, 10.
Joppa Hannover (Peter the Brewer și Sister Bertha), aparține C-sei Benckendorff.

Premiul OSMAN — Condiție
(16,22) 11.000, 3.000, 1.200, 800 lei

1	Tais	1720	2.58^{2}	$1\ 43^{7}$	*Zabelin*	80	84
2	Harry Boy	1740	59^{8}	43	*Ghinea*	22	30
3	Sorana	1740	01^{7}	44^{4}	*V. A-sky*	29	24
4	Dor de Ducă	1820	3.05^{2}	41^{8}	*Slobozenco*	127	67
d	Furor	1780	$2\ 56^{7}$	39^{8}	*Popa*	37	41

Cota: Tibună, 80, 23, 14. Peluză, 84, 23, 15.
Tais (Hârtop și Gordânia), aparține d-lui P. Lazăr.

Premiul OSLO — Grupa C.
(16,48) 7.500, 1.800, 800, 400 lei

1	Oborean	1700	2 46	1.37^{7}	*Crainic*	29	29
2	Igen	1700	46^{2}	37^{8}	*Dobrescu*	36	39
3	Aventurier	1700	46^{7}	38^{1}	*Popa*	122	116
4	Avanti III	1700	52^{1}	41^{2}	*Ghinea*	1705	1330
d	Sultana	1700	op.	—	*Zabelin*	18	16

Cota: Tribună, 29, 14, 12. Peluză, 29, 15, 13.
Oborean (Gordon Peter și Oboreanca) aparține d-lui Gh. Iordănescu.

Premiul ONIX — Handicap
(17,11) 10.000, 2.500, 1.200, 800 lei

1	Dâmb	1820	3.02^{7}	$1\ 40^{4}$	*V. A-sky*	23	24
2	Elena	1780	02^{8}	42^{7}	*Ghinea*	79	52
3	Desiș	1740	08^{2}	48^{2}	*Gramm*	131	287
4	Dacia	1740	10^{1}	49^{8}	*Podoleacov*	51	49
	Lin	1700	13^{5}	53^{8}	*Barna*	167	92
	Măgura	1760	04^{6}	44^{9}	*Trifulescu*	27	83

Cota: Tribună, 23, 14, 16. Peluză, 24, 13, 16.
Dâmb (Bandi și Doamna) aparține Grajdului Cemi.

Premiul GENERAL BOTEZ — Record
17,40) 20.000, 6.000, 3.000, 1.400, 600 lei

1	Trixie	2140	3 07	1.27^{4}	*Cercasov*	18	17
2	Dorita Mea	2100	07^{3}	29^{3}	*S. Corol*	662	440
3	Pai	2120	07^{4}	28^{4}	*Ghinea*	257	251
4	Blondella	2120	08	28^{7}	*T. Marcu*	580	587
5	Valenţio	2100	09^{8}	30^{4}	*Crainic*	38	58
	Gruia	2100	12^{9}	31^{9}	*V. A-sky*	33	39
	Pleava	2080	13	32^{8}	*Dobrescu*	386	587
	Talaz	2080	13^{3}	32^{9}	*Dumitrescu*	154	169
	Amse'	2120	19^{8}	34^{3}	*Pavlic*	662	881

Cota: Tribună 18, 12, 27, 22. Peluză, 17, 13, 21, 16.
Trixie (Baka și Fulger) aparține C-sei Benckendorff.

Pr. FEDERAȚIEI EQUESTRE ROMANE — Handicap
(18,08) 11.000, 3.000, 1.200, 800 lei

1	Catinca	2180	$3\ 18^{2}$	$1\ 30^{9}$	*Ghinea*	90	151
2	Bruma II	2160	18^{8}	31^{8}	*Gramm*	80	67
3	Peter Worthy	2120	18^{8}	31^{8}	*Gaidaev*	31	30
4	Iubita	2120	20^{6}	34^{6}	*Slobozenco*	17	17
	Friederike	2140	21^{5}	34^{3}	*Crainic*	147	147
	Igor	2160	25^{2}	35^{9}	*Komarnytky*	226	121

Cota: Tribună, 90, 50, 38. Peluză, 161, 34, 39.
Catinca (Centurion Molodoi și Cinel Cinel) aparține d-lui Al. G. Fotescu.

Premiul ORACUL — Record
(18,39) 10.000, 2.500, 1.200, 800 lei

1	Havana	2240	$3\ 17^{5}$	1.28^{3}	*A-wsky*	24	19
2	Voința	2160	21^{9}	33^{5}	*Gaidaev*	52	52
3	Durdulia	2120	23^{8}	36^{1}	*S. Corol*	33	52
4	Ciclop	2140	24^{1}	35^{4}	*Slobozenco*	43	62
	Pock	2200	25^{4}	33^{4}	*Crainic*	76	60

Cota: Tribună, 24, 16, 16. Peluză, 19, 14, 16.
Havana (Texas și Hannerl) aparține d-lui I. Țulcianov.

Premiul OPANEZ — Handicap
(19,10) 10.000, 2.500, 1.200, 800 lei

1	Mura II	2160	$3\ 25^{2}$	1.35	*T. Marcu*	77	106
2	Tutun	2200	27^{3}	34^{2}	*Slobozenco*	38	37
3	Extra	2100	27^{6}	38^{9}	*Pavlic*	32	50
4	Busuioc	2200	29^{4}	35^{2}	*Ghinea*	73	66
	Livada	2220	33^{9}	37^{2}	*Cristodorescu*	53	66
	Pinkerton	2220	34^{3}	36^{5}	*Gramm*	73	65
d	Kalifa	2200	30^{1}	34^{6}	*Drăgotescu*	95	69
d	Spic	2160	38^{5}	41^{2}	*Komarnițky*	265	250
	Valona	2160	opr.	—	*Rădulescu*	1247	1011

Cota: Tribună 77, 44, 20, 27. Peluză 106, 22, 16, 19.
Mura II (Fir și Limlom) aparține d-nei Sanda Ghica.

INSCRIERI

BANEASA — ZIUA XVII-a — Joi 16 Iunie

PREMIUL LELIȚA — 1500 metri
20.000 lei

Fa	(30.000)	54½
Jessica	(20.000)	52½
Răstel	(30.000)	61
Natașa	(10.000)	53
Acacia	(40.000)	58
Lulu	(15.000)	54
Neta	(30.000)	59½
Apolo	(10.000)	45
Poiana	(30.000)	42½
Martor	(20.000)	54
Geza	(60.000)	62
Baby	(20.000)	45½
Ciurlan	(40.000)	46
Jane	(30.000)	54½
Invers	(10.000)	54½
Zori de Zi	(20.000)	42
Puișor	(30.000)	56

PREMIUL MAIA — W.-H'cap
1600 metri — 25.000 lei
(2 Reprize)

Răvaș	79½
Weekend	73½
Tuluța	73½
Parabola	73
Rubin	71½
Biribi	71½
Marcella	71
Très Pratique	69½
Onuța	69
Goldan	69
Baba Novak	69
Getta	68½
Monette III	67½
Brânceni	66½
Nacelle d'Or	65½
Peldas	65
Neta	65
Boshko	64½
Favoritul meu	64½
Răscoala	63½
Carmen	64
Aghiuță	63
Goblin	62½
Credința	61½
Aluna	60½
Rastel	60½
Cărăbuș	59½
Invers	58½
Furtuna	58
Sfârleaza	58
Mayar	58
Korvin	58
Ștefania	57½
Caiafa	57
Răzor	57
Elada	57
Fa	54½
Topaz	53½
Costinel	53½
Moft	53½
Nelson	53½
Liurici	52
Puișor	51½
Amaranthe	51½
Lăpușneanca	50
Acacia	49½
Elvira	46½
Jessica	45

PREMIUL PELATON — 1700 m.
30.000 lei

Rubin	(60.000)	60
Boshko	(35.000)	55
Tuluța		57½
Madrigal		55
Magnat		53
Favoritul meu		51½
Naum	(35.000)	46
Martor	(35.000)	51
Flor fina		51½
Glorietta		50
Geza	(60.000)	55½
Pok	(35.000)	51
Très Pratique		59
Foulanbin		55
Carthago		57½
Frunză		48½

PREMIUL FRUNZIȘ—800 metri
20.000 lei

Melitta	(70.000)	55½
Ticu	(90.000)	59
Tatja	(40.000)	51½
Fioretta	(40.000)	51½
Aida	(70.000)	55½
Japca	(20.000)	49½
Vigo	(90.000)	59
Păunița	(90.000)	57½
Ciocârlan	(90.000)	59
Dumneaei	(40.000)	51½

PREMIUL RUPPERT — 1600 m.
25.000 lei

Furtuna	(80.000)	51
Marcella		60
Brânceni		54½
Getta		53
Mayar		54½
Dornic		54½
Nacelle d'Or		53½
Favoritul meu		57
Glorietta		55
Obor		54½
Caiafa	(80.000)	51
Necaz		54½
Frunză	(80.000)	49

PREMIUL FARMEC —Handicap
1300 metri — 30.000 lei

Răvaș	67
M. en avant	67
Glumeț	66
Stop	64½
Marius	62½
Tuluța	61½
Weekend	61
Parabola	60½
Marcella	60
Biribi	59
Balsors	58½
Goldan	56½
Monette III	56
Avanti	55½
Favoritul meu	53
Feldas	52½
Neta	52½
Carmen	52
Furtuna	46½
Tini	46½
Elada	44½
Bondar	42
Giovani	41½
Amaranthe	40

Concursul Hipic Internațional

Probele concursului hipic continuă astăzi

După o pauză de o zi în care caii au fost odihniți, iar concurenții plimbați pe valea Prahovei unde au vizitat Sinaia și Brașov, seria probelor Concursului Hipic Internațional își reia cursul.

Participanții străini au fost plăcut impresionați de frumusețile munților noștri pe cari i-au admirat din automobilele cu cari au făcut excursia de eri.

D. general Ilasievici, președintele Federației Equestre Române, a luat parte la această excursiune, dovedind concurenților cât de aproape înțelege să se găsească de ei.

Astăzi, cu începere dela orele 14 jum. lupta va reîncepe cu mai multă ardoare, dar cu acelaș spirit de sportivitate arătat până în prezent.

Programul de după amiază conține două probe: Premiul Ministerului Agriculturii și Domeniilor, parcurs de vânătoare, deschis amazoanelor și gentlemenilor de toate naționalitățile și ofițerilor actvii din armata română. Proba este înzestrată cu premii în valoare de 70.000 lei.

Incercarea principală și cea mai grea de până astăzi este însă premiul Ministerului Apărărei Naționale dotată cu 25 premii al căror total face 90.000 lei. Este un parcurs de forță cu numai 10 obstacole, dar a căror înălțime este până la 1.60 m. Va fi o probă extrem de grea menită să ne fixeze asupra adevăratei valori a concurenților, călăreț și cal, și prologul marei probe : Cupa M. S.

D. General C. ATANASESCU
Inspectorul Cavaleriei
Membru al Comitetului de organizare

Regelui (Cupa Națiunei) care se va desfășura mâine d. a.

Iată programul zilei de astăzi :

VII. PREMIUL MINISTERULUI DE AGRICULTURA ȘI DOMENII

Deschis numai amazoanelor și gentlemanilor tuturor naționalităților precum și ofițerilor români activi.

Parcurs de vânătoare (categorie mijlocie), înălțime aproximativ 1,30 m.

Lungimea parcursului aproximativ 900 m. până la 20 sărituri, cu viteză de 400 m. pe minut.

La egalitate de puncte, clasează viteza.

O cupă va fi atribuită definitiv călărețului câștigător.

Premii în valoare de 70.000 lei.

Premiul	I	15.000 Lei
„	II	10.000 „
„	III	8.000 „
„	IV	7.000 „
„	V	5.000 „
„	VI	4.000 „
„	VII	4.000 „
„	VIII	3.000 „
„	IX	3.000 „
„	X	3.000 „
„	XI	2.000 „
„	XII	2.000 „
„	XIII	2.000 „
„	XIV	2.000 „

VIII. PREMIUL MINISTERULUI APARARII NAȚIONALE

Deschis amazoanelor, gentlemanilor și tuturor concurenților echipelor oficiale.

Parcurs de forță, aproximatix 10 obstacole până la 1,60 m. înălțime și 5 m. lărgime, viteza minimă 300 m. pe minut, sub pedeapsa eliminării.

Baraj obligatoriu pentru premiul I, pentru celelalte locuri la egalitate de greșeli, ex-aequo. O cupă va fi atribuită definitiv câștigătorului.

La această probă sunt excluși caii cari iau parte la premiul ministerului de agricultură și domenii

Premii în valoare de 90.000 lei.

Premiul	I	20.000 Lei
„	II	15.000 „
„	III	12.000 „
„	IV	8.000 „
„	V	7.000 „
„	VI	6.000 „
„	VII	5.000 „
„	VIII	4.000 „
„	IX	4.000 „
„	X	3.000 „
„	XI	3 000 „
„	XII	3.000 „

De peste hotare

Derby-ul francez la Chantilly. — In vingătorul Cillas, încălecat de Elliott este condus la cântar de proprietarul său, d. Marcel Bonssao

Informații

❖ **Ziua V-a a concursului hipic internațional, începe astăzi pe hipodromul Băneasa-Trap, la ora 14 și 30 precis.**

● *Eri s'au plătit la event :*

TRIBUNA

Winsome J.-J. Hannover	12
Joppa Hannover-Tais	157
Tais-Oborean	296
Oborean-Dâmb	62
Dâmb-Trixie	25
Trixie-Catinca	243
Catinca-Havana	242
Havana-Mura II	443

PELUZA

Winsome J.-J. Hannover	11
Joppa Hannover-Tais	105
Tais-Oborean	580
Oborean-Dâmb	86
Dâmb-Trixie	26
Trixie-Catinca	184
Catinca-Havana	278
Havana-Mura II	328

● *Pariul primilor* doi cai sosiți a raportat eri :

Joppa Hannover-Jarvis	24
Tais și Harry Boy	60
Oborean și Igen	50
Dâmb și Elena	44
Catinca și Bruma II	238
Havana și Voința	38

● ERI la Băneasa Trap și-au ameliorat recordul carierii :

JOPPA HANNOVER 1,2 secunde; noul record 1.25.9.

ELENA cu 6 zecimi de secundă; noul record 1.42.7.

TRIXIE cu 4 zecimi de secundă; noul record 1.27.4.

HAVANA cu 1 zecime de secundă; noul record 1.28.3.

❖ **Pariul austriac ajuns eri la Băneasa-Trap la lei 90.730, s'a închis.**

● Furor *a fost distanțat dela locul întâi în premiul Osman pentru că T. Popa conducătorul calului n'a avut greutatea reglementară.*

● T. Popa *a fost amendat cu 500 lei pentru neglijență în îndatoririle profesionale.*

● *Astăzi* se fac la Secretariatul Jockey-Clubului retragerile pentru reuniunea de Joi 26 Iunie dela Băneasa. Deasemeni se fac înscrieri pentru Duminică 29 Iunie și pentru premiul Mihail Desliu care se va alerga Miercuri 29 Iunie la Băneasa.

● *Tot astăzi* se fac la Secretariatul S.N.I.C.-ului înscrierile pentru alergările de trap de Sâmbătă 18 Iunie de la Floreasca.

Floreasca

Inscrieri în Handicapuri Sâmbătă 18 Mai 1938

Pr. Pasărea Hcap. lim. 20.000 lei. 2.000—2.160 m.

Nation, Gondolat II, Kanada, Jade, Champion, Oswalda, Katy Caid, Colina, Dorita Mea, Roland D., Stuf, Ieroșca II, Farao, Pai, Ideal, Rai, Valențio, Vivat, Pleava, Gretelbub, Naplopo, Ben Hur, Pulmrose, Blondella, Flyng, Margaret T., Fama, Theodora, Rugina, Lucifer II, Guardian Girl, Szelvesz, Gruia, Haron.

Pr. Puiești. Hcap. 16000 lei. 1.500 m.

Candriu, Cavaler, Hollo, Ezer Jo, Extra, Va-ta, Florita, Măgura, Poenița, Adda Worhy, Peter Gordon, Josedale Margot, Dorka, Mohor, Aluniș, Furor, Dor de Ducă, Ghimp, Harry Boy, Elene, Desiș, Ostaș, Dudu Gordon, Oborean, Flăcău, Cartușel, Diadia Lul, Petruș, Habara, Miryam, Lin, Domnița Harry, Natașa, Bețiv, Glonț, Crăiasa, Geisha, Zenit, Dâmb, Sorana,

Premiul JOCKEY-CLUBULUI

Palmaresul probei

Dăm mai jos palmaresul premiului Jockey-Club, dela 1901

1901	**Izel**, eapă, murgă, din Upas și Zélandaise, a d-lui G. G. Plessea	4.000 Lei
1901	**Marioara**, eapă, murgă, din Simonian și Mortadella, a d-lui Al. Marghiloman	3.000 „
1902	**Edwin**, arm., roib, din Sledge și Elisa, al d-lui Al. Marghiloman	4.000 „
1902	**Bristol**, arm., murg, din Monarque și Nelly Cope, al d-lui Lt. G. Moruzi	2.500 „
1903	**Flag**, arm., roib, din Florizel II și Aggie, al d-lui G. Negropontes	4.000 „
1903	**Flag**, arm., roib, din Florizel II și Aggie, al d-lui G. Negropontes	3.000 „
1904	Newmarket, arm., murg, din Ravensbury și Bruyère, al d-lui Lt. G. Moruzi	4.000 „
1904	**Antium**, eapă, murgă închis, din Polygone și Alice, a d-lui Al. Marghiloman	4.000 „
1905	**Thérèse**, eapă, murgă, din Cyllene și Suntai, a d-lui G. Negropontes	5.000 „
1905	**Guipereux**, arm., murg, din Palmiste și Soumise, al d-lui Al. Marghiloman	4.000 „
1906	**Medelstone**, arm., murg, din Melton și School Book, al d-lui Lt. G. Moruzi	6.000 „
1906	*) **Best Light**, arm., roib, din Laveno și Arc-Light, al d-lui G. Negropontes	40.000 „
1907	**Caramel**, arm., murg, din Simonian și Claudia, al d-lui Lt. G. Moruzi	7.000 „
1907	**Flordona**, eapă, murgă, din Florizel II și Negociate, a d-lui G. Negropontes	4.000 „
1908	**Whig**, arm., murg închis, din Collar și Winifred II, al d-lui Al. Marghiloman	7.000 „
1908	**Virginia**, eapă, murgă, din Halma și Dido, a d-lui G. Negropontes	4.000 „
1909	**Girelle**, eapă, roibă, din Winkfield's Pride și Dinorah, a d-lui Al. Zănescu	7.000 „
1909	**Lovely**, eapă, roibă, din Love Wisely și Mousme, a d-lui G. Negropontes	4.500 „
1909	**St. Jules**, arm., murg, din St. Julien și Salabacca, al d-lui Al. Marghiloman	4.000 „
1910	**Girelle**, eapă, roibă, din Winkfield's Pride și Dinorah, a d-lui Al. Zănescu	7.000 „
1910	**Lovely**, eapă, roibă, din Lore Wisely și Mousme, a d-lui G. Negropontes	4.500 „
1911	**Roger**, arm., murg, din Codoman și Limonade, al d-lui I. N. Cămărășescu	10.000 „
1911	**Aur**, arm., murg, din Chevelé d'or și Faustina, al d-lui G. Negropontes	4.500 „
1911	**Iési**, eapă, murgă, din Tibère și Iéna, a d-lui Al. S. Zisso	10.000 „
1913	**Zori-de-Zi** arm., murg, din Collar și M-rs Despard, al d-lui Al. Marghiloman	25.000 „
1914	**Zori-de-Zi**, arm., murg, din Collar și M-rs Despard, al d-lui Al. Marghiloman	25.000 „
1915	**Zori-de-Zi** arm., murg, din Collar și M-rs Despard, al d-lui Al. Marghiloman	20.000 „
1916	**Leandru**, arm., roib, din Fourire și Létola, al d-lui Al. Marghiloman	25.000 „
1917	și 1918 întrerupte alergările din cauza războiului.	
1919	nu a avut loc această alergare.	
1920	**Garoafa**, eapă, murgă, din Gorgos și Girelle, a d-lui Al. Marghiloman	25.000 „
1921	**Defensor**, arm., murg, din Carabas și Fairy Sands, al d-lor V. și C. Maltezeanu	35.000 „
1922	**Zagreb**, arm., 4 a. roib, din The Story și Child's Dance„ al d-lor I. Luca Niculescu și M. Costandache	50.000 „
1923	**Zagreb**, arm., 5 a. roib, din The Story și Child's Dance, al d-lor J. Luca Niculescu și M. Costandache	70.000 „
1924	**Glonț**, arm., 4 a. murg închis, din Aldford și Glume al Grajdului Malteziamu	80.000 „
1925	**Ostgold**, arm., 4 a. murg, din Eastern și Goldmöve, al Sir Herbert G. Dering	100.000 „
1926	**Drac** arm. 3 a. m. înch., din Rocksavage și Desolation, al d-lui Schlesinger	500.000 „
1927	**Maltezi II** a. 3 a. m. din Defensor și Morelli, al Herghelliei Sasca	600.000 „
1928	**Ghiaur** a. 3 a. m. înch. din Zori-de-Zi și Garoafa, al Grajdului Marghiloman	500.000 „
1929	**Satrap**, a. 3 a. m. din Prédicateur și Szerencze, al Hergheliei Balc	500.000 „
1930	**Coquin** a. 3 a. m. din Favara și Code al d-lui Schlesinger	500.000 „
1931	**Coquin**, a. 4 a. m. din Favara și Code al d-lui I. Schlesinger	400.000 „
1923	**Leu** a. 3 a. m. din Light Hand și Colienne, al d-lui N. Negropontes	300.000 „
1933	**Scârbă mică** a. 3 a. m., din Prince d'Orange II și Sirena, al d-lui S. Schwartz	150.000 „
1934	**Dudău** a. 3 a. m., din Kényes și Doina, al d-lui S. Schwartz	150.000 „
1935	**Buzdugan** a. 4. a. m. închis, din John Bull și Blue Match, al d-lui Lt. N. Bratosin	150.000 „
1936	**Gorgos**, a. m. din Ghiaur și Garoafa, al d-lui Lt. C. Dumitrescu	150.000 „
1937	**Șerban** a. 4 a. m., din Blue Boy și Sylvana, al d-lui I. Vidrighin	200.000 „
1938	**Naplom** a. 5 a. m., din Naplopo și Qusette, al Grajdului Scroviște	250.000 „

*) Acest Premiu a figurat pe Program sub numele de Premiul Jubileului Regal.

*

Dela anii 1875—1912 s'a alergat pe distanța 3000 metri. In anul 1913 s'a alergat pe distanța 2300 m. In anul 1923 s'a alergat pe distanța de 2000 m. In anul 1926 s'a alergat pe distanța 2300 metri.

VOLLEY-BASKET-BALL

Liceul Gh. Lazăr a câştigat „Cupa Universul Sport" şi campionatul interşcolar de volley-ball, iar Matei Basarab campionatul de basket-ball

Eri dimineaţă s'au disputat pe terenul Sp. Studenţesc finalele campionatului interşcolar de volley şi basket.

Partidele deşi prezentau un mare interes, au fost urmărite de un număr restrâns de spectatori, examenele nepermiţând tuturor elevilor să ia parte la spectacol pentru a-şi putea încuraja colegii.

Succesul însă care s'a obţinut prin jocul furnizat de cele patru echipe a fost destul de mare şi constitue o bună propagandă pentru sportul şcolar, mulţumind tot odată gruparea Sportul Studenţesc, care cu toată bună voinţa, a pus la dispoziţie tot ce trebuia pentru desfăşurarea acestui campionat.

DANIELESCU

Rezultatele obţinute sunt cele prevăzute de noi în numărul de eri

Iată cum au decurs partidele:

VOLLEY-BALL
LICEUL GH. LAZAR-C. N. SF. SAVA 15-10; 15-12; 15-8

Finala de volley-ball, care punea faţă în faţă cele mai bune echipe şcolare, nu a corespuns în totul aşteptărilor.

Aceasta din cauza colegiului, care s'a prezentat cu o echipă mai slabă decât în primele matchuri eliminatorii şi nu a putut rezista în faţa „lăzăriştilor" care au prezentat o echipă mult mai bună, luând în serios partida de astăzi.

Trebue amintită lipsa de colegialitate şi seriozitate a lui Bujor Zernoveanu care lipsind dela match, a handicapat enorm echipa liceului său, fiind nevoită, pentru a nu înregistra un eşec prea dureros, să facă apel la un alt jucător străin de şcoală.

JOCUL

Gh. Lazăr începe cu soarele în faţă, dar pare că aceasta nu îl influenţează de loc, căci după un schimb de mingii ia conducerea pe care o menţine până la sfârşit când după un set-ball la 9, reuşeşte să-şi însuşească setul la 10.

La schimbarea terenului însă, o parte din jucători nu mai iau jocul în serios, aşa că Sava reuşeşte să conducă, dar pentru puţin timp, căci, „lăzăriştii" revin puternic, egalează şi îşi însuşesc şi al doilea set la 12.

In setul al treilea, lupta este mai puţin interesantă, jucătorii colegiului văzând că nu mai au nici o şansă, nu au mai luptat cu aceiaş bunăvoinţă, ca la început.

Setul şi matchul se termină cu victoria netă a liceului „Gh. Lazăr" care astfel câştigă pentru a treia oară consecutiv, titlul de campion interşcolar.

Victoria este pe deplin meritată căci învingătorii au dat dovadă de multă bunăvoinţă şi dragoste pentru culorile şcoalei ai cărei demni reprezentanţi sunt.

In urma acestui rezultat liceul Gh. Lazăr câştigă cupa „Universul Sport", o răsplată binemeritată faţă de felul cum s'au prezentat.

D. N Mateescu a condus bine următoarele formaţii:

GH. LAZAR: Bolintineanu, Teodoru, Niculescu, Ganea, Cicero Danielescu, Caralela.

SF. SAVA: Tipărescu, Popescu, Tomescu, Voinescu, Zamfirescu, Struteanu.

S'au remarcat dela învingători Bolintineanu, Niculescu şi Ganea, iar dela învinşi Tipărescu şi Florin Popescu.

BASKET-BALL
LICEUL M. BASARAB-LICEUL GH. LAZAR 31—21 (12—12)

Partida de basket a revenit, aşa cum era de aşteptat, echipei liceului M. Basarab care a prezentat o echipă mai omogenă şi cu un joc bine închegat.

Echipa liceului „Gh. Lazăr" deşi ca individualităţi era superioară, nu a putut învinge din cauza tacticei greşite pe care a adoptat-o apărarea, precum şi din cauza formei slabe în care s'au prezentat ceilalţi jucători.

Asta însă nu scade cu nimic meritele învingătorilor care au arătat că posedă o echipă redutabilă.

CUM A DECURS JOCUL

Dela început, Gh. Lazăr se aşează în careul adversarilor şi reuşeşte să ia conducerea pe care o menţine până la jumătatea time-ului, când adversarii au câteva eşiri de toată frumuseţea prin care reuşesc să egaleze şi apoi să se menţină până la pauză.

In time-ul al doilea Matei Basarab este acela care are majoritatea acţiunilor dar nu reuşeşte să ia avantaj până când Teodoru, fundaşul „lăzăriştilor" este nevoit să se schimbe.

De atunci, coşurile au început să curgă, apărarea ne mai putând ţine piept atacurilor continui.

Mai sunt cinci minute până la sfârşit şi Gh. Lazăr îşi remaniază echipa, pornind decis să reducă handicapul. Nu reuşeşte însă, din cauza jocului excepţional pe care îl face apărarea adversă, şi astfel partida se termină cu victoria liceului M Basarab care câştigă campionatul interşcolar de basket şi cupa Cartea Românească.

In general jocul a fost frumos şi extrem de disputat, ambele echipe luptând din răsputeri, pentru obţinerea unui rezultat cât mai onorabil

Victoria este pe deplin meritată şi răsplăteşte cu prisosinţă eforturile depuse de învingători.

D. Poenaru Bordea a condus bine următoarele formaţii:

M. BASARAB: Iliescu, Spakov, Dumitriu, Azderbau, Sultănescu, Moscovici, Georgescu, Zamfirescu, Ştefănescu.

GH. LAZAR: Teodoru, Muscan, Blănaru, Hariton, Epuran, Bolintineanu, Carabela, Danielescu.

S'au remarcat dela învingători: Iliescu, Spakow şi Dimitriu, iar dela învinşi Teodoru, Muscan şi Bolintineanu.

gen.

După terminarea campionatului regional de volley şi basket-ball

Cu etapa de Duminică s'a terminat odată cu turneul final şi campionatul regional de volley şi basket-ball.

Cum însă aceste două sporturi nu s'au desvoltat decât în Capitală, campionatul regional furnizează şi campionii naţionali. Sezonul acesta, început sub cele mai bune auspicii şi continuat cu un interes din ce în ce mai mare a însemnat pentru volley şi basketball un succes deplin, marele public urmărind cu un mult interes reuniunile cu un program frumos.

DUŢESCU

Turneul final a fost edificator în acest sens.

Intr'adevăr disputat în trei etape şi pe diferite terenuri, turneul de „4" s'a bucurat de un frumos succes, căci numărul spectatorilor a fost la înălţimea spectacolului furnizat de întâlnirile care cu cât se apropiau de ultima etapă deveneau mai pasionante.

In revenirea de astăzi ne vom ocupa de echipele devenite campioane naţionale şi de celelalte care s'au clasat în locurile următoare.

VOLLEY-BALL

TELEFON CLUB UN VERITABIL CAMPION

Incă dela începutul sezonului, Telefon Club a fost considerat câştigător al campionatului de către cunoscătorii în materie. In anul trecut campionii de astăzi deşi aveau o echipă bună nu posedau decât un trăgător excepţional care era Herold.

In acest an formaţiunea beneficiind de câţiva jucători care împlineau lipsurile în aşa fel încât echipa a căpătat omogenitatea necesară şi a devenit cea mai bună din Capitală.

Urmările s'au văzut imediat. Dela începutul sezonului „albaştrii" nu au pierdut în cadrul campionatului nici un match, terminând în fruntea clasamentului. Mulţi au crezut că aceste rezultate excelente au fost obţinute în compania unor echipe slabe. Această părere însă a fost înlăturată desigur după rezultatele din turneul final pe care Telefon Club l-a câştigat deasemenea fără nici o înfrângere.

In cadrul cupelor de iarnă, Telefon Club a avut o comportare excepţională, reuşind să câştige cupa „Inainte" cu un singur match egal făcut în compania C.F.R-ului şi să se claseze în locul al doilea la concursul pentru cupa „Fantinelli".

Judecând după aceste rezultate, Telefon Club merită cu prisosinţă titlul naţional care răsplăteşte astfel interesul pus de conducerea clubului şi munca jucătorilor.

C. F. R.

A doua clasată în campionatul naţional, este echipa C. F.R-ului.

„Feroviarii" merită locul acesta căci au reuşit să obţină rezultate excelente. Dovadă este matchul egal făcut cu Telefon Club în cadrul cupei „Inainte" şi victoria asupra O.C.B-ului din cadrul turneului final.

BASKET-BALL

SPORTUL STUDENŢESC PASTREAZA TITLUL DE CAMPION NAŢIONAL

La basket-ball echipa Sportul Studenţesc a câştigat şi anul acesta campionatul naţional dovedind încă odată că este cea mai bună echipă românească. Dealtfel este al patrulea campionat naţional pe care îl câştigă consecutiv în care timp nu a pierdut nici o partidă.

Interesul pe care îl depune harnicul conducător care este d. Lecca pentru propagarea basket-ballului este astfel încununat cu cel mai desăvârşit succes.

Dealtfel se aşteaptă din partea grupării „universitare" şi alte figuri tot atât de frumoase căci cele două echipe de pitici pe care le-a format dovedesc încă odată modul serios în care se lucrează şi dorinţa de a propaga pe o scară cât mai întinsă basketballul.

Pentru toate aceste înfăptuiri gruparea Sportul Studenţesc merită toate laudele.

TELEFON CLUB

Al doilea clasat la basketball este Telefon Club, care posedă o echipă atletică bazată pe elan. Deşi poate mai sunt echipe care au o oarecare superioritate asupra lor „telefoniştii" merită locul, căci au arătat o formă superioară în partidele din cadrul turneului final. GH. EPURAN

C. LECCA

Atletism

De pe pistă...

La Stockholm *s'a desfăşurat un concurs atletic care a înregistrat rezultatele:*

3000 m. *Jansson 8 m. 19 s. 8, învingând pe Laihoranta care a parcurs distanţa în 8 m. 28 s. 8/10.*

Al treilea clasat a fost Jarvinen cu 8 m. 32 s. 0.

100 m. garduri: *Lidman 14 s. 5.*

Ciocan: *Svârd 50 m. 60.*

Lungime: *Stengvist 7 m. 02.*

D. Bingham *care de curând a demisionat din Comitetul Olympic, a arătat în demisiunea sa că motivul principal al gestului său este că „Jocurile Olympice sunt mai mult politice, decât sportive".*

Părerea d-lui Bingham, care este şi directorul sportiv al Universităţii din Harvard, a produs după cum era de aşteptat, o vie stupefacţie în cercurile atletice mondiale.

Citiţi Nr. 17 din

Universul Literar

care publică un fragment din romanul „Măşti" de

M. S. REGINA MARIA

Despre ediţia critică a operelor complete ale lui I. L. Caragiale scrie d. Şerban Cioculescu. D. Victor Papilian semnează o nuvelă „Câinele şi bestia", iar d. George Gregorian, poezia „Vântul care va să vie".

In restul sumarului, versuri şi proză literară, esseuri şi cronici variate, de d-nii Victor Popescu, Const. Ene, Al. Raicu, Ştefan Baciu, Viorica Boteni, Ion Şiregariu, Traian Lalescu, C. Fântâneru, Romeo Alexandrescu, Paul Miracovici, Cicerone Theodorescu, Radu A. Sterescu, Mihai Niculescu, ş. a.

Un spiritual reportaj „Producţii de Conservator", — scris şi ilustrat de cunoscutul caricaturist Neagu, reproduceri fotografice după Albrecht Dürer, desene de Drăguţescu, Papazoglu şi Gh. Iliescu, completează cuprinsul acestui bogat şi interesant număr din „Universul literar", care apare Sâmbătă 11 Iunie.

Preţul unui exemplar, 5 LEI

CICLISM

Dela Vadul Crișului la București

Aducând apă Majestății Sale Regelui Carol II

Impresiile unui concurent

După prima etapă, 5 concurenți aveau același timp iar, media nu atinsese 32 km. pe oră, fapt care a făcut, conform regulamentului, să nu se acorde premiile de etapă.

Chestiunea a cam pus pe gânduri pe așii alergării și au promis solemn d-lui Cornel Marinescu, — comisarul general al cursei, — că, plecând dela alba-Iulia, vor conduce toți, regulat, cu schimbul.

IN STIL OCCIDENTAL..

Și în adevăr pe șosea e un monom multicolor, lung de aproape 200 metri, iar în frunte, din minut în minut, e un alt om care conduce. Se merge frumos și iute, și după prima oră de mers sunt „înghițiți" 36 km. cu ușurință, plutonul fiind compact.

DAR DE SCURTA DURATA

Nici o jumătate de oră nu trecuse și „chiulangii" încep să se învârtească în coada plutonului, la adăpost, ferindu-se de conducere.

Incepuseră sprinturile pe deal și e mai comod în mijlocul plutonului absorbit de virtutea inerției grupului.

CA 'N TURUL SAHAREI

Sibiul odată depășit soarele, care se 'nălțase de o suliță, începuse să ardă.

Asfaltul se încinsese, radiind căldură; pe brațe, în spinare și 'n ceafă, se propteau nemiloase, razele unui soare adus par'că „special și cu mari sacrificii" dela tropice.

Ora prânzului se apropia și căldura devenea înăbușitoare. Bidoanele se goleau urgent.

Mirosea a cauciuc încins, a piele arsă, și șiroaie interminabile de transpirație se prelingeau, de sub caschete.

Către sfârșitul etapei, într'un moment de letargică monotonie, Hrenciuc, mucalit, constatată:

— Uf, mamă, ce căldură, par'cam fi în... turul Saharei...

A dibuit urgent un restaurant „bun, eftin și curat", — cum scria la intrare, a dat comanda și totul „deși în pripă" și pe „nepusă masă" a ieșit bine.

„S. O. S."

La stadion, la stadion, erau vorbele băeților, emise ca dintr'o navă, în primejdie.

La stadion, să facem bae, găsiseră toți formula salvatoare. Era un fel de „S. O. S." velocipedic.

Și... hai cu plutonul la stadion.

Dar aci bietul Radu Ioniță intendentul terenului a rămas „k. o." din prima lovitură.

Nu știa nimic.

Câțiva băeți, grăbiți, au dat fuga la dușuri dar s'au întors... plouați.

Dușurile n'aveau apă caldă, erau reci ca ghiața...

Șandru reflectă: poate și-au închipuit că pe căldura asta aveau nevoe și de puțină răcoreală.

ȘI UN „HAPPY-END"

Dar cum toate se termină cu bine, când se găsesc oameni pricepuți caravana a avut de suferit doar răceala dușurilor mai reci chiar de cât cel mai scoțian duș.

Incolo, prânzul și celelalte, în regulă.

Până și chestiunea dormitului a fost soluționată satisfăcător.

Toate însă în regia proprie a caravanei.

La masa de seară, un jazz bun, dirijat de o doamnă în același timp și diseuză a mărit pofta de mâncare prelungind cina până către ora 10, într'o dispoziție excelentă.

Nu se grăbea nimeni. A doua zi plecarea avea să se facă abea la ora 10 și 30.

LA STADION

Cele 26 de paturi cât are stadionul sunt ocupate.

Restul băeților sunt încartiruiți la o cazarmă.

Radu Ioniță — gazdă, — fost ciclist, își dă toate silințele să fie, măcar el, la înălțime și a reușit.

Intr'o cameră, de bae transformată în „clinică mecanică" Herescu „doftorește" bicicletele.

Are mult de lucru.

Intre timp însă, d. dr. Curcumeli, spre satisfacția tuturor, n'are de făcut decât câteva pansamente ușoare.

ULTIMUL ACT

In aceeaș totală lipsă de atenție a brașovenilor, dar cu băeții bine lispuși, am luat drumul spre Capitală, plecând din „climatericul și răcorosul oraș din țara Bârsei", cu cea mai urâtă impresie.

Etapa, — după cum se știe, — a fost dramatică și elementele naturii au venit să completeze duritatea cursei printr'o ploaie rece și un vânt puternic.

S'a fugit nu glumă, dela Brașov la București, timpul realizat fiind cu mult sub 5 ore.

IN URBEA LUI BUCUR

Dela Ploești încoace ploaia s'a astâmpărat.

Și vântul la fel, prilejuind până în cele din urmă o sosire pe un timp splendid și în mijlocul unei mulțimi entuziaste, care s'a înghesuit, să vadă mai bine.

EPILOGUL

Insă toate peripețiile cursei necazul penelor, durerea căzăturilor au dispărut subit, când ropotul de aplauze ale spectatorilor dela „A.N.E.F.", a venit să răsplătească pe alergători.

Și, deasupra acestui revirriment, dincolo de această plăcere, și uitare a celor suferite, a culminat momentul de puternică emoție când Primul Sportiv al țării M. S. Regele Carol II, a răsplătit pe primii clasați, transmițând prin strângerea-I de mână, salutul Său întregii caravane care participase în cea de a doua ediție a „Cursei Restaurației".

Em. Iencek

Din victorie în victorie

H. A. S. K. a dispus de F. C. Rapid cu 5-3 (4-0)

(Urmare din pag. 2-a)

seazâ pe jos lui Baratky, care reia puternic.

Mingia este deviată de piciorul unui fundaș și intră în colțul opus celui în care plonjase Zmara.

Dar în această jumătate de oră Rapid a dat tot ce putea să dea.

Până la sfârșit domină acum H.A.S.K., care are câteva ocazii

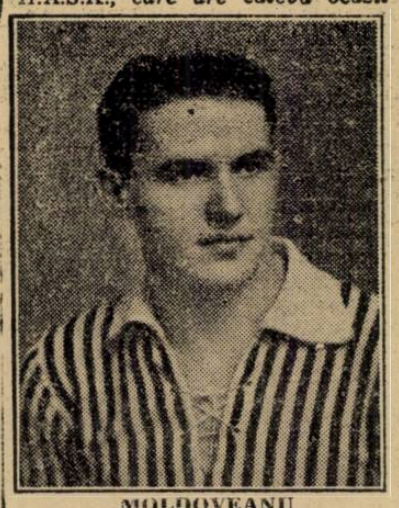

MOLDOVEANU

clare de marcat, însă norocul și Petrică Rădulescu salvează orice shoot.

H.A.S.K. E O ECHIPA MARE

Eri H.A.S.K, a dovedit din nou că este o echipă mare.

Campionii jugoslavi sunt cea mai bună echipă sârbă ce ne-a vizitat până acum și nu exagerăm deloc spunând că au arătat un football mai bun decât cel al echipei naționale jugoslave.

Jocul de eri a dovedit că footballul croat este mult superior celui belgrădean și că adevărata forță footballistică a Jugoslaviei stă la Zagreb.

De departe superioară echipelor românești, pe care le-a întâlnit la București, nivelul lui H.A.S.K. s'a ridicat la aceeași valoare ca cel a celor mai bune echipe din Europa Centrală.

Sârbii se pot mândri cu un asemenea campion și regretăm, dar în momentul de față noi nu avem o echipă, care s'o apropie.

AUER

Desigur că în comportarea sa de eri Rapid are scuza importantă a lipsei de condiție, dar rezultatul de eri se datorește în mare măsură diferenței de clasă.

Fiecare din cei unsprezece jucători ai sârbilor este un fin cunoscător al jocului de football.

Bine pregătiți technic și tactic se bucură de o viteză și o condiție fizică excepțională.

UN ATOU INPLUS

Echipa din Zagreb este un unsprezece atletic.

Jucătorii au toți un fizic bine desvoltat și — ceia ce-i mai important—știu să profite de acest avantaj în limitele regulamentului.

Atacul la om precis și în forță, în care greutatea corpului are rol hotărîtor, au făcut publicul să protesteze sgomotos.

Pe nedrept însă și ar fi timpul ca spectatorii noștri să facă diferența între jocul dur, bărbătesc și cel brutal pedepsit de regulamentele de football.

F.C. RAPID ȘTERS

Din forma arătată în matchurile cu Venus din semifinala cupei României n'a mai rămas nimic.

Cel puțin în matchul de eri feroviarii s'au prezentat foarte slab.

Au desigur un motiv puternic faptul că au prezentat jucătorii întorși în țară abia Duminică seara.

Trei jocuri într'o săptămână, o călătorie de trei zile și un moral nenorocit, contează mult într'un match de football.

Pentru aceste considerente, introducerea în echipă a jucătorilor, cari au jucat contra Cubei, a fost o mare greșeală.

Dacă organizarea matchului acesta nu ar fi putut să fie amânată la o dată mai

BARATKI

târzie, Rapid trebuia să prezinte o echipă întărită cu jucători dela alte grupări sau să fi jucat — din motive de regie — o combinată Venus-Rapid.

JUCATORII SARBI

H.A.S.K. a prezentat un ansamblu minunat închegat.

Se pot totuși remarca jucători, cari au isbutit să depășească întregul.

Este în primul rând Medaric — extrema dreaptă—care a amintit de Taenczer în cea mai strălucită formă a lui și care este de departe superior lui Șipoș, în jurul căruia s'a făcut atâta vâlvă.

In afară de el, au apărut ca figuri proemniente în matchul de eri Konstantinovici, Kacium, Gajer și Hitrec.

BUCUREȘTENII

In echipa feroviară n'a arătat nimeni o formă bună.

Totuși jucătorii intrați în repriza secundă au jucat mult mai bine decât cei dinaintea lor, deși n'au strălucit nici ei.

Excepție au făcut Petrică Rădulescu mult mai bun și mai norocos decât Negru, Pap Vasile și Auer — dar numai în repriza a doua, când a arătat câteva lucruri splendide.

ARBITRUL

Domnul Emil Kroner a condus uneori prea confuz și nehotărît.

P. STEINBACH

AUTOMOBILISM

Iorgu Ghica s'a înscris în „Marele Premiu al Bucureştilor"

Constantin Voluntaru a aderat la proba motociclistă

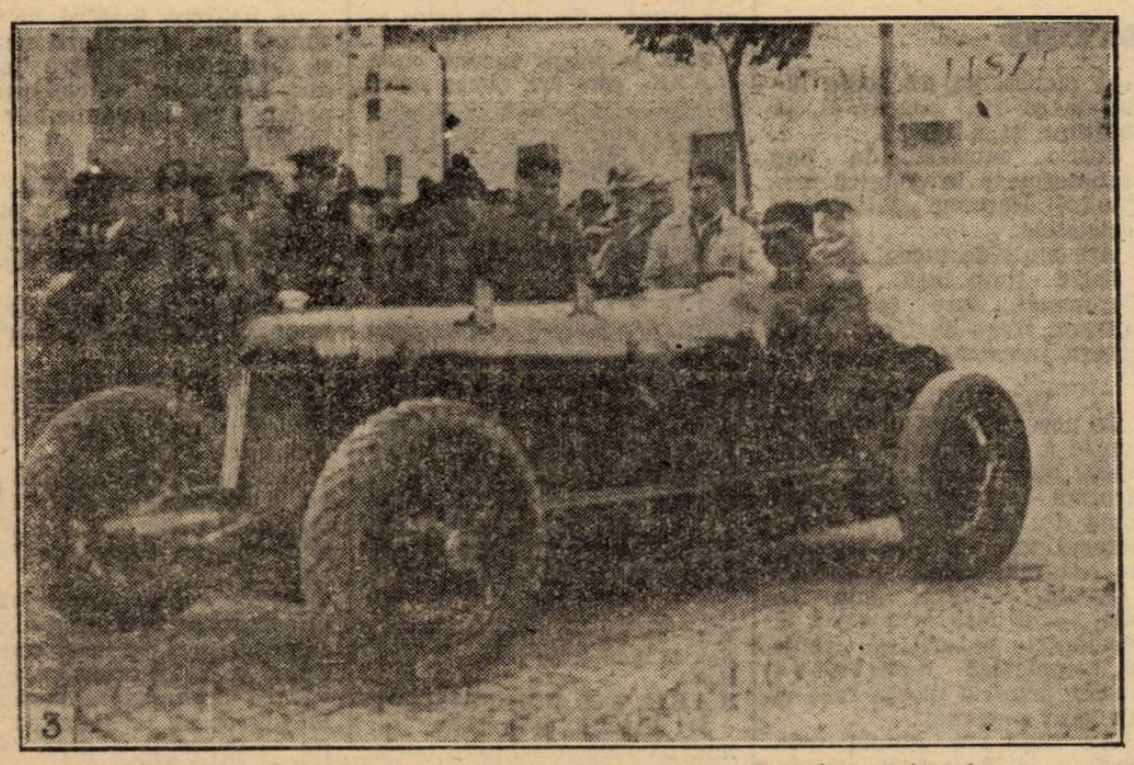

Ing. JEAN CALCIANU la volanul trăsurii cu care a concurat anul trecut

Eri dimineaţă, controlându-se corespondenţa sosită Duminică la sediul Automobil Clubului Regal Român s'au găsit printre hârtii şi două buletine de înscriere în „Marele Premiu al Bucureştilor" competiţiune de viteză pe circuit.

Sunt două înscrieri cari prezintă o importanţă deosebită şi deaceia ne vom ocupa puţin, de ele.

IORGU GHICA

După lăsase mult timp impresia că a renunţat la probele publice, Iorgu Ghica, învingător în prima ediţie a cursei ce se va desfăşura Duminică, a revenit la sentimente mai bune şi, în ultimul moment şi-a înaintat adeziunea pentru importanta întrecere.

aproape toate cursele disputate.

LISTA DEFINITIVA A INSCRIERILOR

In urma aderării celor doi concurenţi mai sus citaţi, lista înscrierilor are următoarea înfăţişare :

AUTOMOBILE SPORT

A. G. G. de Chastelain, B. M. W.
Wiliam Raymond Young, B. M. W.
Mihail Sontag, Bugatti, Al. Gheorghiu, B. M. W.
Popescu Gheorghe Negoeşti, Peugeot.
Ing. Jean Calcianu, Hotchkiss.
Renato Ferrero, Ford-Miller.
Petre Cristea, X.
Paul Heinemann, Germania), B. M. W.
Ing. Al. Frim, X.
Eugen Stănescu, Renault.
St. Nadossy (Ungaria), Alfa Romeo.
Mircea Muntenescu, De-

AUTOMOBILE CURSE

Ing. Jean Calcianu, Steyr.
St. Nadossy (Ungaria), Alfa Romeo.
Michael Sontag, Bugatti.
Petre Cristea, X.
Iorgu Ghica, Maserati.
A. de Vassal, Ford.
D-ra Marina Staibey, Bugatti.
Eugen Stănescu, Renault.

CATEGORIA SPORT SUB 1500 CMC.

Dr. Titu Manicatide, Fiat.
Ralph W., Ford Esfel.
Petru Isen, B. M. V.
B. Grăjdănescu, Georges Irat.
L. Rubinstein, Lancia.
C. Haidu, Opel.
Petre Cristea, X.

MOTOCICLETE

N. Ionescu Cristea, Norton.
Ion Popa, Norton.
Marin Mareş, N. S. U.
A. Dolny (Ungaria), B. M. W.
Ludwig Krauss (Germania), B. M. W.
A. Kosma (Ungaria), B. M. W.).
Nicolae Nicolici, X.
Erich Lautman, Rudge.
Ion Craioveanu, Rudge.
Const. Voluntaru, Rudge.
Octav Frone, N. S. U.
Lazar Georgescu, Ruelge.
Iosif Roman, Ruelge.

Reamintim că, la proba automobilistă vor participa şi alţi doi concurenţi cari ţin să se ascundă, deocamdată, în anonimat.

LOT NUMEROS

Inscrierile înregistrate în ultimele zile au dus la formarea unui lot destul de numeros şi de valoare ridicată, astfel că întrecerea făgăduieşte să fie la înălţimea importanţei ei.

CALCIANU ŞI CRISTEA

In afară de Iorgu Ghica, în rândurile înscrişilor figurează alţi doi alergători români de necontestată valoare

Este vorba de ing. Jean Calcianu şi Petre Cristea, doi oameni cari şi-au trecut, de mult, examenul de consacrare.

Vor fi prezenţi la start, fără îndoială.

Dar nu se ştie încă pe ce trăsură va concura Petre Cristea şi nici dacă ing. Jean Calcianu va alerga în proba deschisă trăsurilor de curse, pe maşina cu care s'a înscris.

Chestiunea este destul de importantă şi ea urmează să fie rezolvată zilele acestea.

M. W.

Inscrierile pentru cursa de viteză pe kilometrul cu plecarea din mers şi „Cupa Carpaţilor"

Luna Iunie este bogată în evenimente automobiliste.

Duminică se va disputa în Capitală, „Marele Premiu al Bucureştilor", competiţiune de viteză pe circuit.

Numai 7 zile mai târziu se va desfăşura cursa de viteză pe kilometrul cu plecare din mers şi a doua zi competiţiunea de rezistenţă pentru „Cupa Carpatilor".

INSCRIERILE

Inscrierile în ambele competiţiuni se fac la oficiul de turism al A. C. R. R. după cum urmează: pentru km. lansat până la 20 Iunie 1938, ora 20 cu taxă simplă sau până la 23 Iunie aceeaşi oră cu taxă dublă. Pentru automobilele de curse această taxă este de lei 300, iar pentru automobilele de sport lei 200. In Cupa Carpaţilor taxa de înscriere este de lei 500, iar termenul este până la 16 Iunie ora 20 cu taxă simplă, sau până la 19 Iunie aceeaşi oră cu taxa dublă

MOTOCICLISM

Sâmbătă începe „Tourist Trophy" englez

Participă numeroşi alergători de pe continent

Importanta competiţiune motociclistă „Tourist Trophy" englez care se dispută în fiecare an pe un circuit în lungime de 59 km. situat în insula de Man, stârneşte anul acesta, un interes neobişnuit.

Desi întrecerea este considerată drept cea mai importantă din lume, în trecut ea se petrecea cam în familie, puţini dintre alergătorii străini îndrăsnind să dispute superioritatea englezilor, la ei acasa.

Situaţia aceasta a dăinuit până acum câţiva ani, când Ghersi, pilotând un Guzzi, a isbutit să câştige.

Incetul cu încetul, alergătorii străini au prins curaj şi, în ultimii doi ani, au apărut în număr mai mare, pe faimosul circuit.

ASALT ALERGATORILOR INDIGENI

Din punctul de vedere al afluenţei de concurenţi, proba de anul acesta întrece aşteptările.

Intr'adevăr, numeroşi alergători consacraţi de pe continent, şi-au înaintat înscrierile spre a da asalt motocicliştilor englezi.

Dintre ţările Europei, Italia şi Germania vor fi cele mai bine reprezentate.

Prima va arunca în luptă motociclete Gilera şi Guzzi, iar secunda şi-a pus toate speranţele în B. M. W. şi B. K. W.

Astfel stând lucrurile este sigur că lupta în „Tourist Trophy" de anul acesta se va angaja pe viaţă şi pe moarte.

PROGRAMUL

„Tourist Trophy" începe Sâmbătă, când la steag se vor alinia concurenţi pilotând motociclete de 350 cmc.

Luni 20 Iunie vor concura piloţii motocicletelor de 250 cmc., iar Miercuri 22 va fi ziua cea mare a maşinilor de 500 cmc.

Kluge şi Winkler devin automobilişti

Una din marile întreprinderi automobiliste germane rămânând fără piloţi, secţiunea sportivă a fabricei a organizat concursuri de viteză, pentru selecţionarea viitorilor conducători.

Concursurile s'au desfăşurat pe circuitul „Nürberg Ring" şi motocicliştii Kluge, Winkler, Hanstein şi Bigathe au lăsat cea mai bună impresie.

Angajarea primilor doi, recordmani mondiali motociclişti, este sigură astfel că, locul lui Hans Stuck va fi luat de unul dintre ei.

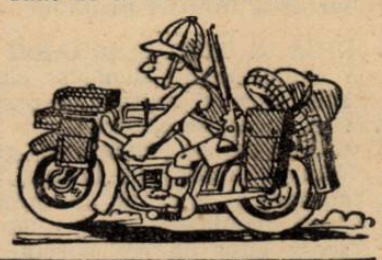

Americanii pregătesc o expediţie în Europa

In decursul anilor, ciocnirile dintre motocicliştii Europei şi cei ai Americei au fost foarte rare.

Pe cei de dincolo de ocean nu-i interesează probele ce se organizează în vechiul continent pentru motivul că premiile cu cari sunt dotate aceste probe, nu pot acoperi decât în parte, spezele unei deplasări America-Europa.

La rându-le, europenii nu s'au gândit niciodată la o expediţie bine compusă, ci s'au mulţumit cu simplele escapade ale unui Dodson sau alt alergător excepţional.

Se pare însă că situaţia nu va dăinui şi semnalul ruperii „ghieţii" va fi dat de americani cari, pentru sfârşitul acestui an proectează o Expediţie în Europa, urmând ca formaţia care va face deplasarea să concureze la principalele probe organizate în diferite ţări.

Lotul pe care americanii intenţionează să-l deplaseze în Europa, urmează să cuprindă 20 alergători.

Desigur că nu toţi vor participa odată, ci după sosire, rolurile vor fi împărţite ţinându-se seama de importanţa probelor şi de valoarea alergătorilor.

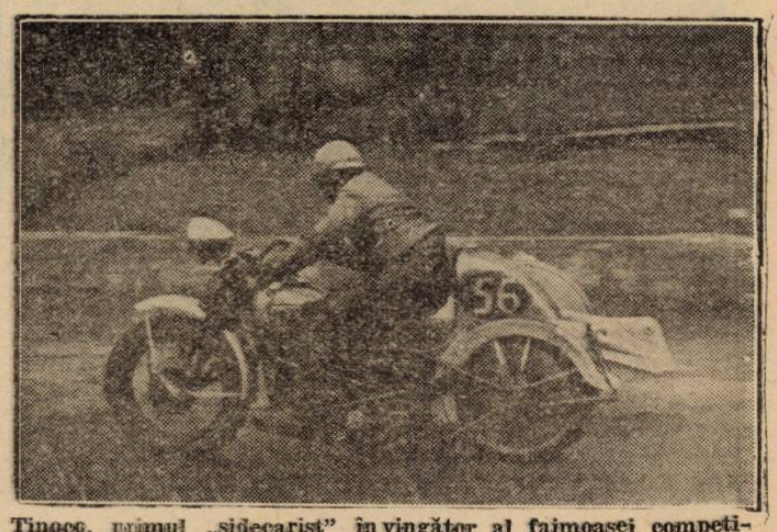

Tinoco, primul „sidecarist" învingător al faimoasei competiţiuni de 24 ore „Bol d'Or", în timpul cursei

PAGINA BOXULUI

Ce a văzut d. Kankovszky peste ocean, cu ocazia matchului de box Europa-America

Organizarea, clubului Medinah, handicapul mâncărurilor americane, Kolczynsky şi alte mărunţişuri în legătură cu turneul echipei de box a Europei

Echipa de box amator a Europei s'a întors de câteva zile din turneul pe care l-a întreprins în America.

Unul dintre conducătorii expediţiei continentale, d. Kankovsky, secretarul F. I. B. A.-ei, a dat următoarele amănunte în legătură cu acest turneu.

ORGANIZARE IMPECABILĂ

„In ceiace priveşte organizarea şi propaganda acestei întâlniri. America s'a dovedit din nou imbatabilă. S'au cheltuit 20.000 de dolari (lei 3.000.000), cu organizarea, dar nici încasările nu au fost mai prejos. Reţeta s'a ridicat la suma de 5.000 de dollari (lei 7.500.000).

Echipa Europei, imediat după sosire, a fost obiectul unei deosebite atenţiuni. La hotel fiecare boxeur avea cameră separată cu bae, telefon, radio, iar personalul de serviciu a fost special instruit să îndeplinească orice dorinţă a europenilor.

„CLUBUL MEDINAH"...

...se numeşte hotelul unde am stat la Chicago. Clădirea aceasta ca'n poveşti ne-a impresionat.

Are 40 de etaje, dar apartamentele încep numai dela etajul 18.

In cele 18 etaje sunt 8 restaurante, un teatru, o pistă acoperită pentru diferite curse, săli de gimnastică cu 2 ringuri fiecare, bae de aburi şi duşuri, terenuri de basket-ball, tir, tennis, etc.

DECE AU PIERDUT EUROPENII?

Cauza înfrângerii a fost slaba condiţie fizică a băeţilor. Şi acesta se datoreşte exclusiv „meselor americane". Intr'adevăr aci fiecare masă începe cu „fructe frapate". Numai dupăce s'a consumat o bună cantitate de banane, grape-fruits etc. dela ghiaţă, se serveşte „hors-d'oeuvre-ul", supa etc.

Noi, conducătorii, eram conştienţi de acest pericol şi am atras atenţia băeţilor noştri, dar n'am fost ascultaţi. După două zile toţi se plângeau de... dureri de stomac.

STILUL EUROPEAN ŞI CEL AMERICAN

Boxeurii americani nu urmăresc decât un singur ţel: knock-outul! Nici nu este de mirare, de vreme ce sunt mai puternici.

Apoi au un simţ desvoltat de a recunoaşte imediat punctele slabe ale adversarului şi atunci nu lovesc decât acest punct.

KOLCZYNSKI...

a fost eroul turneului. Polonezul dealtfel este un boxeur excepţional.

Este un boxeur născut! Americanii erau în delir când a învins pe O'Malley, care era răsfăţatul publicului de acolo.

Matchul lui Kolczynski a fost filmat în întregime şi se rulează actualmente în toată America, repurtând un succes fără seamăn.

Trebue să menţionez în schimb, că nu este adevărat nici un cuvânt din cele ce s'au trâmbiţat în Europa, despre angajarea lui, ca profesionist.

CEI MAI BUNI ŞI CEI MAI SLABI...

Cel mai bun american a fost negrul BESS, care l-a nimicit pe campionul Europei, Nürnberg...

Cel mai bun, cel mai tehnic şi cel mai şiret a fost KOLCZYNSKI care a trimis de 5 ori la pământ pe O'Malley, şi totdeauna cu uppercut-uri de dreapta.

Şi O'Malley este câştigătorul „Mănuşei de Aur".

Cele mai mari decepţii: SERGO şi Nürnberg, cari n'au arătat nimic din „şcoala europeană".

DECIZIILE AU FOST JUSTE!

In Europa, după eşecul boxeurilor noştri, a circulat versiunea, că arbitri iar fi fost câştigaţi pentru americani.

Lucrul acesta nu este adevărat!

Fiecare match a decurs în condiţiuni normale şi deciziile au fost absolut juste.

Echipa Europei n'a fost mai slabă, dar n'a avut noroc!

Poate la anul va avea mai mult succes, când vom pleca cu o echipă mai tânără.

Toma Aurel, Valentin Angelman, Huat, Sandu Ion şi Leclerc au vizitat Castelul Peleş

Duminică 12 Iunie, au făcut la Sinaia, o excursiune cu automobilul boxeurii: Toma Aurel, Angelman, Huat şi Sandu Ion.

Ei au fost însoţiţi şi de managerul Georges Leclerc.

După ce au vizitat Sinaia şi frumoşii ei codri de brad, sportivii au urcat la Castelul Peleş, unde au admirat bogăţiile regeşti strânse în acest muzeu naţional.

Seara, după ce au luat masa pe iarbă verde lângă Posada, s'au reîntors voioşi la Bucureşti.

La 2 Iulie la Roma

Pentru titlul Europei la categoria semi-mijlocie

Vittorio Venturi va boxa cu Felix Wouters

In organizaţia asociaţiei sportive Parioli, se va desfăşura la Roma, în seara de 2 Iulie crt., o reuniune pugilistică internaţională al cărei match vedetă va fi campionatul Europei la categoria semimijlocie între Felix Wouters deţinătorul titlului şi Vittorio Venturi învingătorul lui Milică Teodorescu.

E posibil ca, în aceiaşi seară să boxeze în semi-vedetă şi compatriotul nostru, contra unui adversar încă nedesemnat.

Breack... stop... out!..

La Chicago Willy Adamick a învins prin k. o. în repriza 2-a pe Jack Trammel.

*

La New-York, Harry Balsame a învins prin k. o. în repriza 6-a pe Melia.

Mâine seară la Marsilia

Milică Teodorescu va boxa cu Paulino

Mâine după amiază pe „Arenes du Prado" se va desfăşura la Marsilia, o reuniune internaţională, în care Milică Teodorescu excelentul nostru boxeur şi campion la categoria mijlocie va boxa în match vedetă cu francezul Paulino.

Matchul trebuia să se dispute Duminică 12 Iunie crt., dar din cauza timpului nefavorabil el a trebuit să fie amânat pentru Miercuri 15 Iunie.

La Venus

O nouă reuniune internaţională pugilistică la 25 Iunie

Suntem informaţi din sursă sigură, că se proectează pentru Sâmbătă 25 Iunie, o nouă reuniune pugilistică internaţională cu un program excepţional de interesant.

Se vorbeşte până în prezent ca să se desfăşoare pe arena „Venus" în seara mai sus amintită următoarele 3 matchuri:

Campionatul Europei la categoria muscă, între **VALENTIN ANGELMAN şi DUMITRU PANAITESCU, pe distanţă de 15 reprize.**

Campionatul României la toate categoriile între **ILIE PETRESCU campion şi MOŢI SPAKOV, match în 10 reprize a 3 minute şi matchul internaţional între** Lucian Popescu **şi** Jose Mico.

Mâine seară la „Central" se va desfăşura o reuniune amatoare de box

Mâine seară în grădina din calea Griviţei 168 (lângă Gara de Nord) se va desfăşura în organizaţia grupărei „Central Sporting Club" o interesantă reuniune pugilistică amatoare, în care vor fi programaţi cei mai buni amatori din grupările „Jean Constantinescu", C. F. R., A. C. T., F. C. Rapid, Turda, Tirul şi Prahova Box Club.

PROGRAMUL REUNIUNII

Iată cum a fost alcătuit programul acestei reuniuni amatoare:

Gheorghe Bidrinsky (F. C. Rapid)—Marin Constantinescu (Turda).

Petre Ionescu (Central)—Ion Chiriac (Turda).

Mircea Niculae (J. C.)—Const. Tudose (Turda).

Grigore Cojocaru (JC) — Aurel Mehedinţeanu (Turda).

Dumitru Zamfirescu (Central)—Manole Niţescu (A. C. T.).

Ion Barasch (Tirul)—Ilie Lungu (ACT).

Gheorghe Petrescu (CFR-BT)—Niculae Ionescu (A. C. T.).

Niculae Petrescu (Central)—Mihail Mataţin (CFR BT).

Puiu Obăgilă (Central)—Ilie Impăratu (Tirul).

Aurel Weintraub (PBC)—Petre Ionescu (Turda).

Programul va fi completat cu un match de antrenament pe care maestrul grupării „Central" Sandu Petrescu îl va face în compania profesionistului Andrei Costescu.

Gheorghe Gherase va boxa la Isle Jersey Georges Leclerc il va însoţi

La 23 Iunie crt., în match vedetă, Gheorghe Gherase boxeurul român din Paris, va boxa în Anglia la Isle Jersey contra unui boxeur englez de categorie mijlocie încă nedesemnat.

In acest match, Gherase va fi însoţit de managerul său, Georges Leclerc.

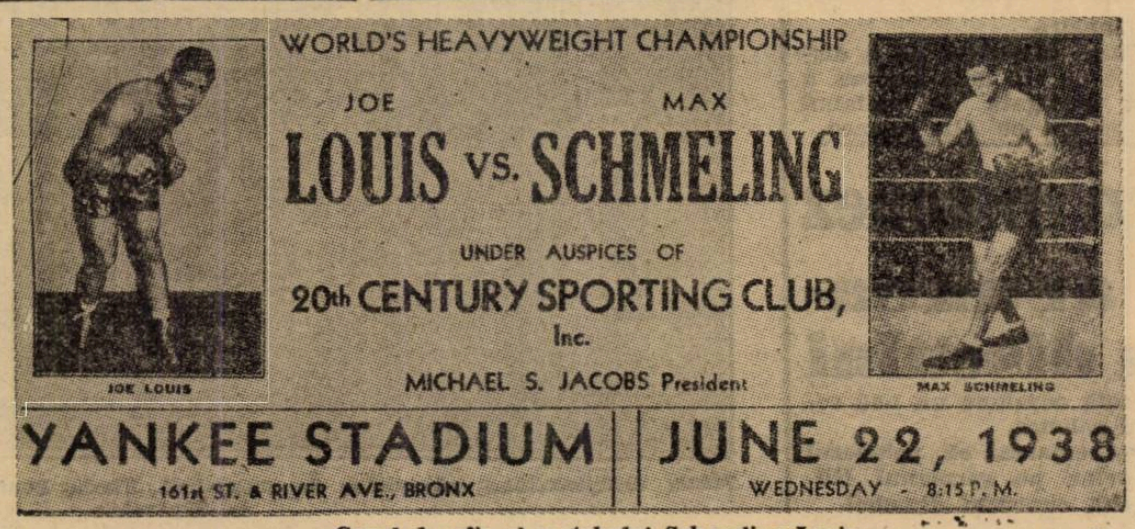

Capul de afiş al matchului Schmeling-Louis

„Campionul României va ajunge al Europei, dacă va ţine distanţa de 15 reprize“

Dumitru Panaitescu în manajamentul lui Georges Leclerc

Campionul României la categoria muscă Dumitru Panaitescu şi recentul învingător al lui Valentin Angelman fost campion al lumei şi actual campion al Europei la categoria muscă, a solicitat profesorului francez Georges Leclerc, ca să se intereseze de cariera lui pugilistică

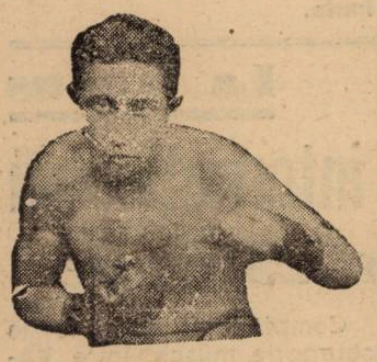

PANAITESCU

D. Georges Leclerc a acceptat cu multă satisfacţie cererea şi în curând se vor face formele oficiale şi regulamentare pentru această nouă situaţie.

CE NE DECLARA LECLERC

„Am studiat foarte bine pe viitorul meu pensionar în matchul pe care l-a făcut cu Angelman.

„El va deveni în curând un boxeur de mare clasă internaţională, deoarece are mijloace naturale pentru acest lucru.

„Instincte naturale de mare boxeur şi reflexe de campion, au punctat în cele 10 reprize făcute în faţa lui Angelman, viitorul strălucit al lui Panaitescu.

„Nu este uşor lucru ca după numai 5 matchuri profesioniste să ataci cu curaj pe un om care are în cariera lui sute de matchuri excelente atât în Europa, cât şi în America.

„Se vorbeşte cât mai mult de perfectarea unui match între Angelman şi Panaitescu pentru campionatul Europei...

PANAITESCU VA INVINGE PE ANGELMAN, DACA...

„Eu îmi dau chiar de astăzi pronosticul meu, dar îl condiţionez!

Panaitescu va învinge pe Angelman şi va cuceri titlul Europei la categoria muscă, dacă va putea ţine distanţa de 15 reprize!

„Antrenat pentru această durată a matchului şi'n faţa unui Angelman care va fi nevoit să scadă 3—4 kgr. sunt sigur că viitorul meu pensionar va fi încununat cu laurii de campion european“.

Va renunţa Anglia la tradiţie?

Londra, 13. — **Ziarele apărute azi comentează pe larg posibilitatea invitării în toamna acestui an a două echipe continentale.**

Toată presa susţine cu toată căldura această eventualitate, care ar însemna o renunţare la tradiţie.

Cele două echipe naţionale care ar urma să fie invitate sunt Elveţia şi Olanda.

F. A. va decide în acest sens în şedinţa care va avea loc la sfârşitul acestei luni.

Un jucător original

Mo Kang — portarul Indiilor Olandeze, care este un superstiţios incorigibil, nu se desparte nici pe teren de „mascota“ echipei. Cu toat eacestea, a primit 6 goaluri în matchul cu Ungaria

La polo pe apă Franţa a învins Olanda

Amsterdam, 13. — **Echipa de polo pe apă a făcut mare impresie eri la Berg-opzoom, unde a întâlnit reprezentativa Olandei.**

După o luptă foarte strânsă, francezii au câştigat cu 4—3.

Echipele germane nu pot juca în Cehoslovacia!

BERLIN, 13. — Forul sportiv suprem al Germaniei a dat următorul comunicat telegrafic grupărilor sportive din Germania:

„Din cauza situaţiei politice actuale, se suspendă până la noui dispoziţii, deplasarea echipelor sportive germane în Cehoslovacia.

Această dispoziţie priveşte şi eventualele întâlniri dintre echipele germane din Reich şi echipele germane din Cehoslovacia“.

Raymond Mays

a câştigat cursa automobilistică „Marele Premiu al Picardiei“

Paris, 13. — Pe micul circuit Peronne s'a desfăşurat eri anualul „Mare Premiu al Picardiei“ competiţiune automobilistă de viteză, disputată în două serii eliminatorii în lungime de 97 km. 667 şi o finală de 150 km.

Prima serie a fost câştigată de prinţul siamez Bira care a acoperit distanţa cu o iuţeală mijlocie de 151 km. 447 pe oră, al doilea clasându-se lordul Horve.

Cea de a doua serie a dat câştig de cauză lui Raymond Mays care a realizat o medie orară de 143 km. 300, învingând pe Wilson.

In finală Raymond Mays (Era) şi-a reînoit victoria, câştigând cu o medie orară de 146 km. 328. S'au clasat în ordine: Bianco (Maserati) şi Soffieti (Maserati).

Universitatea din Londra învinsă

Londra, 13. — După ce a învins echipele Oxford şi Cambridge, o selecţionată mijlocie a A. A. A., a învins universitarii din Londra, la hatspur Parck.

100 y.: Wickerson 10 s. 1/10;

220 y.: Wiard 22 s. 8/10;

440 y.: Wittingham 50 s. 5/10;

880 y.: Mc. Cabe 1 m. 57 s. 2/10;

O milă: Franks 4 m. 19 s.;

3 mile: Thorogood 15 m. 19 s. 8/10;

120 y. garduri: Lewis 15 s. 3/10;

440 y. garduri: Barnes 57 s. 1/10;

3/4 mila steeple: Grijfiths 3 m. 37 s. 6/10;

Inălţime: Stubbs şi Horusky 1 m. 85;

Lungime: Nicholls 6 m. 75;

Prăjină: Kinally 3 m. 36;

Greutate: Milligan 12 metri 63;

Disc: Brewer 38 m. 02;

Suliţă: Jeal 46 m. 01;

Ciocan: Mc. Dalenz 35 metri 02.

A.C. Milano vrea să ştie cu cine joacă

Eris'a primit o adresă la F. R. F. A. din partea italienilor, prin care se interesează da ordinea echipelor române în C. E. C.

Gruparea A. C. Milano, printr'o adresă, a cerut federaţiei noastre ordinea echipelor româneşti în Cupa Europei Centrale.

F.R.F.A. a comunicat oficial că echipa No. 1 va fi Ripensia.

A. C. Milano în posesia acestui răspuns, s'a adresat Ripensiei, cerând toate amănuntele asupra condiţiunilor administrative, şi a confirmat în acelaş timp sosirea sa în Bucureşti.

Deasemenea A. C. Milano a cerut ca să fie rezervate locurile pentru ziariştii italieni, cari vor sosi la Bucureşti cu un avion special.

Pintacuda pe Alfa Romeo a câştigat premiul oraşului Rio de Janeiro

Duminică, 12 Iunie, s'a desfăşurat la Rio de Janeiro marele concurs internaţional de automobilism pentru Marele Premiu al oraşului Rio de Janeiro.

Cursa disputată pe o distanţă de 110 mile engleze a fost câştigată de italianul Pintacuda pe Alfa Romeo.

Un nou record polonez la aruncarea discului

Wilna, 13. — In cadrul unui match atletic Polonia-Prusia Orientală, polonezul Fiedoruk a reuşit să lanseze discul 46 m. 98 stabilind cu această ocaziune un nou record polonez.

De remarcat că polonezul a învins pe germanul Hilbrecht, cunoscut discobol.

Finala campionatului interşcolar de volley-ball. Florin Popescu (Sf. Sava) trage dublat fiind de Tipărescu

Editura Societăţii Anonime „Universul“, Bucureşti—România

Taxa postală plătită în numerar conform aprobării dir. g-rale p. t. t. nr. 70.346/938.

2 LEI

UNIVERSUL

12 PAGINI

89-1938

Redacția și Administrația: Palatul „UNIVERSUL", str. Brezoianu 23—25. Telefon Centrala: 3.30.10 — Redactor responsabil: EUGEN DUMITRESCU

Proprietar: „Universul" S. A. Adm.-delegat STELIAN POPESCU înscris sub No. 167, Trib. Ilfov | Nr. 89. — Anul I | BUCUREȘTI. — Joi 16 Iunie 1938 | ABONAMENTE: 1 an Lei 500, 6 luni Lei 270, 3 luni Lei 150

Vom avea un selecționeur unic, dar nu pe d-nul Octav Luchide, ci un alt oficial la fel de cunoscut

Niciun joc internațional în 10 luni și un lot de 16 jucători români debutanți

Problema selecționării echipei naționale se va discuta în mod cert în prima ședință a comitetului federal.

Dovadă că în prezent un cunosc oficial lucrează la un proect care va fi supus comitetului federal dela 15 sau 17 Iulie.

Prin acest proect se propune desființarea comisiei de selecție și înlocuirea ei printr'un selecționeur unic.

Acest selecționeur unic va trebui să urmeze un anumit program de lucru care s'ar putea rezuma la 2 puncte de mare importanță:

NICI UN JOC INTERNAȚIONAL IN 10 LUNI

1. F.R.F.A. să impună grupărilor ca în timp de 8 sau 10 luni să nu mai dispute nici un joc internațional.

UN LOT DE JUCATORI ROMANI

2. Selecționeurul unic va trebui ca să selecționeze un lot de 14—16 jucători români de origine și care n'au jucat în echipa națională și care să fie baza viitorului team național.

Acești jucători urmează să fie pregătiți în mod special și, după toate calculele, să fie selecționați pentru matchul cu Italia de anul viitor.

CINE VA FI SELECȚIONEURUL UNIC

In ce privește persoana selecționeurului unic, acesta nu va fi în nici un caz d. O. Luchide. Va fi un alt oficial, tot atât de cunoscut.

Numele îi este păstrat în secret.

D. Xifando va arbitra finala Cupei României

Din dorința d-lui V. V. Tilea, finala Cupei României, Rapid-CAMT, care se dispută Duminică în Giulești, va fi arbitrată de d. Denis Xifando, excelentul nostru referée.

La tușe, d-sa va fi ajutat de d-nii Cruțescu și Crețu.

Finala Cupei României se va juca Duminică

Cererea Rapidului a fost respinsă

Aseară s'a întrunit la F.R.F.A. comisia Cupei României.

D. ing. Codreanu a prezidat completul Petrovici, Rozemberg.

S'a respins cererea grupării F. C. Rapid pentru amânarea finalei Cupei României și s'a fixat jocul pentru Duminică 19 crt., la orele 18 pe arena Giulești.

Arbitru va fi d. Denis Xifando, iar delegat federal d. dr. Stelea.

Locotenentul francez M. de Bartillat a câștigat „Premiul Ministerului Apărării Naționale" la concursul hipic internațional.

Citiți darea de seamă în pag. 6-a.

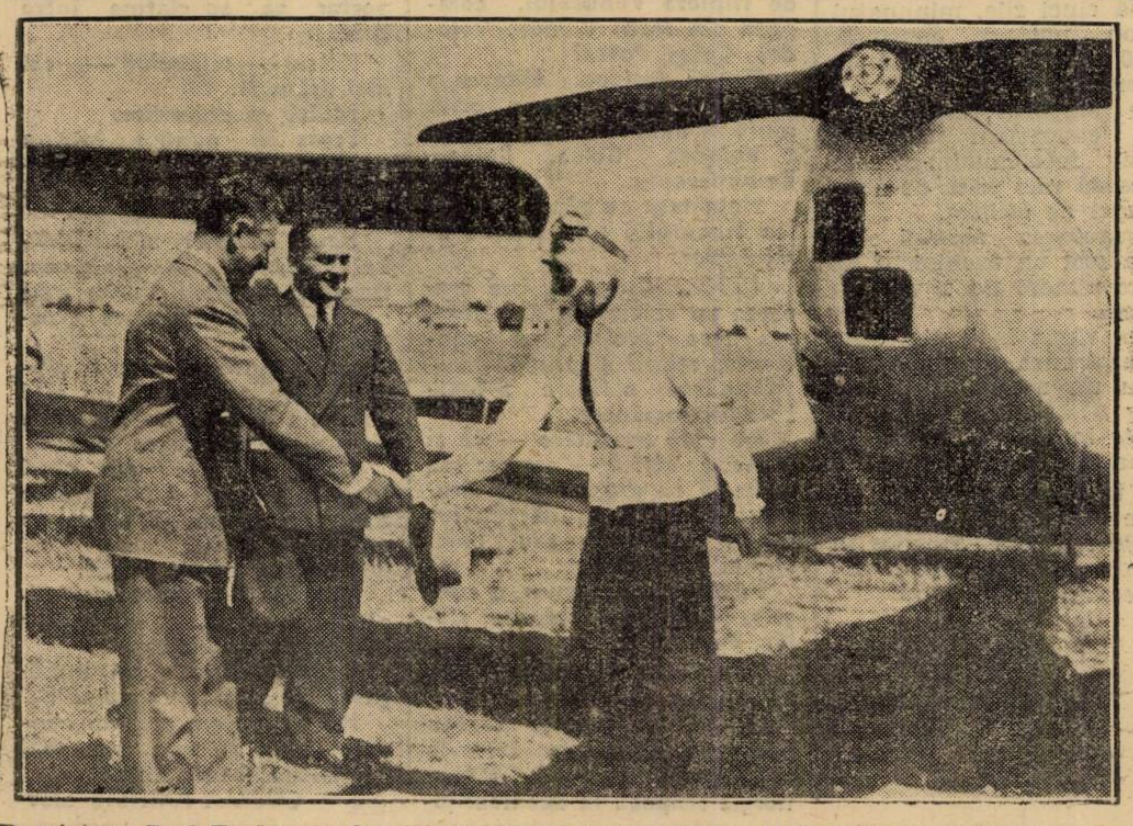

D. ministru Paul Teodorescu felicitând pe d-ra Marina Știrbey la împărțirea premiilor aviației de turism.

De astăzi într'o săptămână...

De astăzi într'o săptămână, la 22 Iunie, Joe Louis se va întâlni la New-York cu Max Schmelling pentru titlul mondial la toate categoriile. Fotografia noastră, luată la Pompton Lakes (New-Jersey), reprezintă pe Louis la antrenament, în fața curioșilor cari plătesc doi dolar pentru acest spectacol.

Neputându-i utiliza în Cupa Europei Centrale

Rapid va renunța la jucătorii străini?

In orice caz Sesta și Stojber nu mai vin în România

Am anunțat că Rapid este în tratative cu faimoșii jucători vienezi Sesta și Stojber, care însă au opus dificultăți de ordin material, pretinzând sume prea mari.

De altfel, Rapid și-a încheiat aceste tratative pentru simplul motiv că Straja Țării n'a aprobat încă regulamentul care prevede utilizarea jucătorilor străini în campionat.

Eri, un reprezentant al Rapidului s'a interesat la Straja Țării în legătură cu acest regulament și i s'a răspuns că d. Teofil Sidorovici, comandantul Străjii Țării nefiind în Capitală, regulamentul nu va fi aprobat până la 26 Iunie.

In această situație și cum Rapid vrea să utilizeze jucătorii străini în C.E.C. se pare că va renunța la tratative. Sau va angaja alți jucători cu pretenții acceptabile.

Divizia Națională va începe la 21 August, iar Cupa României la 28 August

Conform noului regulament al campionatului național de foot-ball, Diviziile A. și B., ediția 1938—1939, vor începe la 21 August.

O săptămână mai târziu, adică la 28 August, se va juca primul tur al Cupei României și va avea loc a doua etapă a Diviziei Naționale.

SPECTACOLE

CINEMATOGRAFE

ARO. — Aristocrat de ocazie.
CAPITOL (sală şi grădină): Cei trei sportivi. cu Fraţii Ritz, jurnal şi completare.
CALTON: Un pariu senzaţional cu Lilian Harvey şi Willy Fritsch.
SCALA: Dejun în doi.
SELECT: Trăeşte. iubeşte şi învaţă.
SAVOY: Curierul din Londra şi Yoshiwara.
TRIANON: Alteţa sa dansează şi jurnal Paramount.
FEMINA (plafonul descoperit): Orientul în flăcări şi Journal Fox.
REGAL: Copiii Părăsiţi, Jurnal Paramount.
A.R.P.A.: Dama cu camelii şi Ultimul păgân.
ROXY: Cei trei sportivi cu Fraţii Ritz, jurnal şi completare.
CORSO: „A opta nevastă a lui Barbă Albastră" şi „Mesajul Secret".
PALAS BPLEVARD: A noastră e noaptea şi Răzbunarea.
CITY (Bul. Carol 21): Curierul din Lyon şi Califul din Bagdad.
ELISEE: Alteşa sa dansează şi jurnal Paramount.
NISSA: S'a născut o stea şi Alotria.
MARNA (Griviţei 50): Barbara Stanwick, Iohn Bolles în Stella Dallas, Sonata Lurei cu Paderewsky şi Charles Farell.
OMNIA: Pensiunea artiştilor şi Sclavia umană.
ORFEU: In sbor spre China şi son Crusoe şi Stan şi Bran.
FEMINA: Absenţe nemotivate şi jurnal Fox.
AMERICAN (sala şi grădina): Cuceritorul şi Parnel.
NERO (grădină): Veninul şi Un drăcuşor de fată.
LIZEANU: Femei de noapte şi Revoltă în China şi completare.
FLORIDA (sală şi grădină): Monumentul Indian ser. II ultima şi Farmecul unui vals.
UNIC: (grădină şi sală): Corsarul şi Ciclonul.
ILEANA: Năstase şi Ţara fără legi.
LIA (Griviţei 196): Mazurca albastră şi Spovedania.
VOLTA BUZEŞTI: Tragedia unei generaţii şi Floare de trotuar.
VENUS: S'au cunoscut în luna Mai şi Submarinul Fantomă.
FRANKLIN: Nitchevo şi Doamna dela Etajul II.
CENTRAL: Primejdie de moarte şi Regele Spionilor.
AIDA (sala şi grădina): Căpitanii curagioşi şi Tarzan eroul junglei.
IZBANDA (grădină şi sală): Trăeşte, iubeşte şi învaţă, Stan şi Bran la Holywood şi Trupa de comedii Stroe şi Vasilache.
MODEL: Mizerabilii (operă complectă şi Cavalerii nopţii.
FILANTROPIA (Piaţa Filantropiei: Elisabeta Regina Angliei şi Monstrul Galben.
DICHIU: Veninul şi Cardinalul Richelieu.
LILLY (sală şi grădină): Domniţa din Câmpina, Ultima aventură a lui Tarzan şi Trupa de reviste Georgescu-Iaşi.
LOLICA: Abuz de încredere şi Misterele cartierelor chineşti.
VOLGA-DOROB.: Monumentul Indian şi Alaska.
BARCELONA (sală şi grădină): Comoara piraţilor şi Indiile se revoltă.
TOMIS (grădină şi sală): Mesagerul şi Dansatoarea Fanny Elssler.
MARCONI: Monumentul Indian operă complectă.
MILANO: Beţivul şi L'am întâlnit la Paris.
GLORIA (grădina şi sala): Alibi şi Panică prin văzduh.
PARIS (sală şi grădină): Alibiul şi In slujba inamicului.
SPLENDID (Moşilor 290): Suflete împietrite şi Valea Blestemată.
ATENEUL (sală şi grădină): Cavaleria uşoară, Vârsta periculoasă, Jurnal şi Comedie colorată.
RAHOVA: Troika şi Copilul nimănui.
TRIUMPH (Griviţei 335): Contesa Walesca şi Pericol de moarte.
PACHE, str. Mătăsari No. 31: I Grandoare, II Primejdie de moarte.
LUCIFER (Dudeşti 97): Şedinţa secretă şi Miraj.
EDISON (Grădina şi sala): A noastră e noaptea şi Pat şi Patachon în Paradis.
DACIA (grădină şi sală): O aventură în Spania şi Dama de Pică.
REX: Cuceritorul şi Nopţi princiare.
FORUM: Minciuna Ninei Petrovna şi Saratoga.
ODEON: Răzbunarea lui Drumond şi S'a născut un imperiu.

CITIŢI
UNIVERSUL SPORT

AMINTIRI

D. John Langenus povesteşte despre primul campionat mondial

Ce păţeşti când evadezi din cantonament. Un stadion luat cu asalt şi o victorie sărbătorită cu entuziasm indescriptibil. Un caz de „lese-patriotism"

Săptămânalul francez de sport „Match", publică în ultimul său număr sosit în Capitală, un interesant reportaj semnat de celebrul referée belgian John Langenus, conţinând interesante amintiri asupra campionatului mondial de foot-ball din anul 1930, disputat la Montevideo.

In speranţa că cititorii noştri vor aprecia conţinutul acelui reportaj, îl redăm mai jos în traducere :

Ca unul ce am avut ocazia să asist la matchurile pentru primul campionat mondial aşi vrea să vă povestesc cele ce am putut vedea acolo.

Voi neglija incidentele de călătorie şi frumuseţile peisagiilor ca aceea a golfului Rio de Janeiro, care a fost salutat de jucătorii europeni prin strigăte de admiraţie — prin contrast cu foot-ballişti cari traversează în tren, cele mai frumoase locuri jucând cărţi.

La Montevideo, capitala Uruguayului trăeşte un popor foarte simpatic, cu entusiasme spontane.

Acest popor este sportiv până în vârful unghiilor şi asistă la matchurile de footboll în masse compacte.

Sărbătorind centenarul independenţei sale, Uruguayul a vrut să organizeze acest prim campionat mondial, ca un punct culminant al serbărilor jubiliare.

Trebue să spun că Uruguayul şi-a îndeplint bine îndatoririle.

Nu numai că au construit un stadion minunat numit stadionul Centenarului dar doreau ca printr'un antrenament serios să ajungă să câştige campionatul mondial aşa cum câştigaseră turneul Olimpic în 1924 la Paris şi în 1928 la Amsterdam.

Cele patru tribune ale noului stadion primiseră fiecare un nume special care arătau intenţia Uruguayului de a cuceri victoria finală.

Una din tribune se numea „tribuna Olimpică" în amintirea triumfurilor Uruguayului la jocurile Olimpice. Alta era numită „Tribuna Colombus" pentru a aminti victoria din 1924, cea de-a treia se numea „tribuna Amsterdam" în amintirea succesului din 1928 iar a patra primise numele de „tribuna America" vrând să se înţeleagă prin aceasta că prima cupă mondială jucată pe teritoriu american, va fi terminată prin victoria Uruguayului.

PREGATIRI MINUŢIOASE ŞI JUCATORI CANTONAŢI

Antrenamentul a fost de asemenea semnul acestei victorii finale.

O lună înaintea începerii campionatului, toţi jucătorii selecţionaţi erau reuniţi într'un hotel situat într'unul din multiplele parcuri ce posedă Montevideo.

PAŢANIA LUI MAZALI

Toţi aceşti jucători erau opriţi de a avea raporturi cu lumea exterioară, şi trăiau, urmând un regim de antrenament elaborat cu multă îngrijire.

Şi totul a mers bine până cu opt zile înaintea campionatului.

Portarul Mazali, bine cunoscut căci jucase şi la Paris şi la Amsterdam, este un om căsătorit şi tată de familie.

Il înţelegem deci, că după trei săptămâni de „închisoare" el dorea să-şi revadă familia.

In timpul nopţii el escaladă împrejmuirea parcului şi se duse acasă pentru a reveni la locul de cantonament înainte de ivirea zorilor.

Dar absenţa sa din timpul nopţii, fusese constatată de rondul care verifica în fiecare noapte prezenţa jucătorilor.

Şi când Mazali se înapoia în vârful degetelor ca un spărgător, a fost înhăţat.

Direcţia îi făcu observaţii severe.

Totuşi a fost iertat, cu condiţia ca lucrurile să nu se mai repete şi Mazali a fost reprimit în rândurile jucătorilor.

Dar într'o noapte, din nou Mazali escaladă gardul cantonamentului.

Inaintea zorilor el se înapoiase dar până să ajungă în camera sa, a fost prins în... flagrant delict de... escapadă.

De data aceasta, diriguitorii federaţiei au fost intransigenţi.

Mazali a fost rugat să rămână la el acasă ne mai fiind întrebuinţat în cupa mondială.

Şi în toate matchurile Uruguayul a avut ca portar pe Ballestreros — rezervă — care s'a achitat drept vorbind foarte bine de misiunea lui adesea dificilă.

Pedeapsa primită de Mazali a fost foarte penibilă pentru el.

Nu numai că faptul a aruncat asupra lui un blam, fiind considerată ca un lèse-patriotism, dar l-a costat şi foarte scump căci după terminarea campionatului mondial, parlamentul uruguayan a votat pentru jucătorii săi o primă—recompensă naţională—cifrată la 30.000 franci de fiecare.

SPECTATORII AU LUAT CU ASALT STADIONUL CENTENARULUI

Stadionul Centenarului nefiind gata până la deschiderea turneului mondial primele matchuri au fost jucate pe arenele marilor cluburi fie pe Nacional fie pe Penarol.

După cinci zile, minunatul stadion putând cuprinde 100.000 spectatori pe bănci, era terminat.

Este singurul stadion pe care-l cunoaştem destinat exclusiv foot-ballului şi care nu posedă nici pistă de atletism nici de ciclism.

Inaugurarea acestui stadion a fost un eveniment de la care nimeni nu a vrut să lipsească.

N'am văzut încă nici odată o asemenea îngrămădeală pentru un match de footboll.

Toate locurile erau vândute dinainte.

Cu toate acestea, zeci de mii de oameni se îndreptau spre Parc de los Alliados în speranţa că vor putea pătrunde pe arenă.

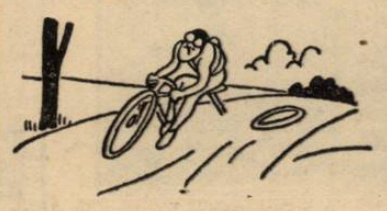

Soldaţi şi poliţişti cu toate că se aflau în număr impresionant acolo erau incapabili de a stăpâni puhoiul cutropitor.

Şi am văzut grupe de entusiaşti lucrând cu o daltă la desfacerea împrejmuirilor sub ochiul neputincios al poliţiştilor.

Odată spărtura făcută Montevideo a luat cu asalt triumfal stadionul său pentru a asista la început la defilarea tuturor participanţilor, iar pe urmă la matchul Uruguay-Peru, prima apariţie a Uruguayului în Cupă.

Poporul era îngrămădit până în imediata apropiere a liniei de tuşe şi toate scările şi planşeurile erau negre de lume.

In acea zi, stadionul conţinea între 115—125 mii spectatori.

Lupta dintre Peru şi Uruguay a fost superbă.

Peru care tocmai fusese învins de România cu 3—1, într'un match extrem de dur, putea fi totuş pentru Uruguay, un adversar extrem de periculos.

Nu numai pentru că ar fi putut fi învinşi cu greutate dar peruvienii prin jocul lor dur, puteau să priveze pe uruguayeni de un jucător indispensabil.

In echipa Perului erau doi jucători cu tip de boxeuri, negri ca abanosul, cari respirau numai forţă.

Se mai găseau de asemenea trei tineri jucători eleganţi şi graţioşi cari puteau fi fraţii Josephinei Baker.

Matchul a fost foarte disputat dar corect. După un atac uruguayan, urma unul peruvian şi au trebuit să treacă 65 minute până ce gazdele să poată înscrie prin Castro unicul punct al partidei.

In timpul celor 65 minute, publicul trăise într'o extremă încordare. I-a fost teamă de înfrângere sau de match nul şi când punctul victorios a fost marcat, un strigăt de bucurie imensă a isbucnit din toate piepturile.

La fluerul final, terenul a fost invadat de spectatori într'o clipă şi jucătorii au fost purtaţi în triumf.

A fost un spectacol de neuitat.

Arbitrul matchului care se echipase la hotel, negăsind mijloace de transport dela stadion spre casă, a fost nevoit să meargă pe jos tot drumul, circa 45 minute în costum de sport-chiloţi şi ghete de football — prin plin oraş.

A fost odată o tripletă...

Celebritatea e efemeră.
Ca şi fulgii de zăpadă.
Priviţi dela gura sobei, pe fereastră, încântă ochiul.
Strângându-i însă în pumni, dispar.
Dispar uşor.
Tot aşa şi celebritatea sportivă.
Publicul te admiră, te idolatrizează atât timp cât eşti în formă, cât poţi să-i satisfaci exigenţele.
După aceia... colbul uitării se aşterne peste amintire...
Câţi dintre spectatorii cari frequentează azi arenele sportive îşi mai aduc aminte de tripleta Venusului, compusă din fraţii Vâlcov: Volodea, Colea, Petea?
Puţini desigur. Uitarea a asvârlit-o în lumea celor mulţi şi anonimi.
Volodea, Colea, Petea... Reminiscenţe.
Hoinăresc cu gândul pe calea trecutului spre porţile amintirilor.
1930... Venus nu era gruparea cu veleităţile de astăzi. Nu avea jucători cu contracte, salarii şi prime.
Era însă o floare a footballului românesc.
Un club românesc — ca şi astăzi de altfel — care se lua la harţă cu grupările cu titulaturi româneşti, dar cu jucători minoritari sau chiar străini cu paşaport.
Fala clubului Venus, o constituia tripleta: Volodea, Colea, Petea.
Trei flăcăi tineri şi foarte talentaţi.
Cu câtă dragoste luptau băeţii aceştia pentru izbânda culorilor Venusului ! Câtă energie risipeau în decursul jocului !
Steaua Venusului strălucea din zi în zi mai puternic. nic.
„Ruşii", cum li se spunea basarabenilor Volodea, Colea şi Petea, erau adevărate sperietori pentru apărările echipelor adverse.
Volodea — mezinul. — expedia dela 25-30 m. adevărate bombe.
Mingia sbura ca şi bidiviul din poveste; ca gândul.
Colea — cel mai mare — conducea cu abilitate linia de atac.
Şi shootul lui îl făcea pe portar să se clatine între bare.
Petea — mijlociul — cel mai talentat.
Idolul spectatorilor.
Presa îl numise într'un moment de entuziasm: Petea Vâlcov, marele artist al footballului bucureştean.
Foştii echipieri ai lui „Mihai Viteazul" din Chişinău, însemnau pentru Venus ceia ce reprezenta Zamora pentru Spania.
Venus a ajuns pe pisc de glorie şi din tripleta de altă dată n'a mai rămas decât un singur pioner: Petea Vâlcov.
Colea mai joacă din când în când, într'un post în care nu-l mai găsim pe Colea de odinioară.
Volodea? nimic precis.
Volodea-Colea-Petea, o tripletă din care unul singur persistă pe baricade.
Petea Vâlcov e un îndrăgostit de steaua Venusului.
Nu ne putem stăpâni condeiul a nu aşterne pe albul hârtiei un: Bravo Petea!

COSMA PARISIS elev

FOOT-BALL

Admirabila condiţie fizică a lui H. A. S. K.

de PETRE STEINBACH

Matchurile făcute de H. A. S. K. au arătat publicului românesc un minunat football de ansamblu în care fiecare jucător este un fin cunoscător al jocului.

Rândurile de faţă nu caută însă să analizeze ceia ce campionii jugoslavi am arătat cu o evidenţă, care face inutilă orice revenire.

Ele au de scop să releveze contrastul surprinzător între condiţia fizică a sârbilor şi condiţia jucătorilor români.

UN SEZON MAI GREU

Admirabilele resurse fizice risipite larg de jucătorii din Zagreb dealungul celor două matchuri, alăturate oboselii totale văzută la jucătorii români, formează cu adevărat un contrast surprinzător.

Intr'adevăr jugoslavii se găsesc la capătul unui sezon identic cu al nostru şi al unui campionat, care nu se poate compara în duritate şi dârzenie cu cel românesc, pe care-l întrece de departe.

In plus de aceste 9 matchuri de ligă H. A. S. K. a mai susţinut câte un match cu Ferencvaros, Hungaria, Budai 10, Fluminense şi două jocuri cu Zidenice.

CUPA H. A. S. K.

La aceste matchuri trebuesc adăogate jocurile săptămânale pentru Cupa H. A. S. K., care se dispută în fiecare Joi între H. A. S. K. şi cluburile din prima categorie a Zagrebului.

H. A. S. K. joacă în fiecare Joi cu unul din cluburile acestea şi pentru a sili pe jucători să se întrebuinţeze serios contra campionilor iniţiatorii cupei au hotărît ca finala competiţiei să fie disputată de cele două echipe, cari au obţinut rezultatele cele mai bune.

In total în sezonul de primăvară H. A. S. K. a disputat aproximativ 30 de jocuri şi totuşi la Bucureti a arătat o excepţională condiţie fizică.

JUCATORI DE VALOARE APROPIATA

Aceasta, în timp ce, la noi, zătoare după cum spuneam la început, se datorează unor împrejurări, cari nu pot fi întâlnite în footballul românesc.

Mai întâi faptului că jucătorii lui H. A. S. K. sunt de valoare apropiată, care face ca efortul unui campionat să fie distribuit în părţi egale şi mai mici.

Aceasta, în timp ce al noi toate echipele au trei, patru jucători de valoare, cari duc în spate greul unui campionat, restul fiind oameni de clasă mai modestă.

Este deci firesc ca atunci, când aceşti jucători de valoare sunt obosiţi de efortul mult mai mare al campionatului, echipa să nu mai aibe condiţie fizică.

O VIAŢĂ SPORTIVĂ MAI RIGUROASĂ

Condiţiunea aceasta specială e ajutată şi de viaţa regulată, pe care jucătorii o duc în timpul campionatului şi chiar în afara lui.

Desigur că posibilitatea de a trăi în mod riguros sportiv este dată în prim rând de faptul că oraşele sârbeşti nu au atâtea tentaţii ca cele româneşti şi jucătorii pot rezista mai uşor ispitelor.

Gruparea, care supraveghează cu străşnicie viaţa extrasportivă a jucătorilor săi, pedepseşte extrem de aspru orice abatere dela condiţiile impuse de antrenor.

Astfel o lipsă nemotivată dela antrenament este amendată cu 25% din salariu, iar o abatere dela prescripţiile unei vieţi riguros sportive cu jumătate din salariu.

Indiferent însă de imprejurările „naturale" şi de măsurile de constrângere ale grupării, ceia ce determină în mod esenţial această păstrare a forţelor este concepţia mult mai serioasă despre football, pe care o au aceşti semi-profesionişti.

Intr'adevăr jucatorii lui H. A. S. K. nu au decât un salariu redus (1000 de dinari, aproximativ 3000 lei) baza de existenţă pentru fiecare fiind serviciile, ce le ocupă.

Şi totuşi jucătorii duc o viaţă extrem de regulată.

Care nu poate fi explicată decât prin această seriozitate a jucătorilor.

Deschideţi ochii!

Tot mereu se ivesc contrafaceri, sub denumirea de „Aspirină" eftină dar fără a fi „Aspirină" şi putând avea urmări dăunătoare pentru sănătatea Dv.

TABLETELE ASPIRIN

veritabile numai cu CRUCEA »Bayer«

Shoturi şi bare

„SZEGED" a jucat Sâmbătă şi Duminică în Iugoslavia. In prima zi, echipa ungară a fost învinsă la Kragujevar de Sumadia cu 2: (:0), iar Duminică a învins selecţionata oraşului Velika Ki-Kinda cu 6:3 (1:2)

*

Sâmbătă şi Duminică s'a desfăşurat un turneu de fotball la Belgrad, la care au participat Ujpest, Galata Serai, Jugoslavia şi Beogradski.

Rezultatele :

Beogradski—Galata Serai 3:1 (2:0).

Jugoslavia — Ujpest 1:0 (0:0).

Beogradski — Ujpest 4:1 (2:0).

Jugoslavia — Galata Serai 4:0 (3:0).

Turneul a revenit echipei Jugoslavia.

*

ECHIPA ITALIEI a jucat Duminică la Paris pentru prima oară... în cămăşi negre.

„Azzurii" au abandonat culoarea lor „albastră" pentrucă tricourile gazdelor aveau această culoare.

*

BOCSKAI, în turneu în Suedia, a jucat Duminică la Joerkoepping, unde în faţa a 5000 de spectatori a învins echipa Tord cu 2:1 (2:1).

*

MATCHUL Italia - Franţa s'a jucat pe stadionul Colombes cu porţile închise (!) în faţa a 70.000 de spectatori.

Prima nocturnă a anului

Venus poate şterge astă seară

impresia lăsată de înfrângerile Victoriei şi Rapidului învingând pe H. A. S. K.

Matchul începe la ora 21

Astă seară se va inaugura sezonul matchurilor nocturne în Capitală, cu care ocazie se va disputa al treilea match al campionului Jugoslaviei al cărui adversar va fi de această dată Venus.

După cum se ştie, jugoslavii au dispus până acum concludent, de doi adversari : Victoria şi F. C. Rapid.

PLOEŞTEANU

Matchul de astă seară va trebui să arate că footballul românesc nu este acela pe care l'au arătat cei doi învinşi pomeniţi mai sus şi Venusului îi revine sarcina de a ne apăra onoarea, arătând real cât preţuim.

O ECHIPA OMOGENA ŞI CU INDIVIDUALITAŢI DE MARE VALOARE

După cele două partide disputate în capitală, ar fi inutil să mai facem o recomandare specială a oaspeţilor.

Maniera în care aceştia au jucat, ne obligă însă, să scoatem în evidenţă câteva caracteristice ale footballului lor şi mai ales câteva individualităţi de mare clasă ce posedă echipa.

Nu se poate trece cu vederea peste calităţile excepţionale ale unor Hitrec şi Kacijan, cari în cele două jocuri au difuzat calităţi cari îi pun alături de cei mai buni atacanţi din câţi ne-au vizitat vreodată.

Primul în special a dovedit o atare fineţe şi inteligenţă a jocului, încât credem că nu greşim instalându-l în fruntea înaintaşilor ce ne-au vizitat.

O menţiune specială merită de sigur şi Gayer, mijlocaş centru, fost ani de-a rândul pivotul naţionalei jugoslave.

Cei cari l'au văzut Duminecă şi Luni, desigur că şi-au dat seama de posibilităţile acestui foarte bun jucător.

S'ar părea că făcând sublinierile de mai sus am nedreptăţi pe ceilalţi jucători jugoslavi într'atâta de omogenă este echipa şi ca valoare şi ca joc de desfăşurat.

VENUS, CEL MAI INDICAT REPREZENTANT AL FOOTBALLULUI NOSTRU

Cu aceşti adversari va avea de luptat astă seară Venus.

Toţi trebue să recunoaştem că misiunea „negrilor" nu va fi uşoară.

Dar aceştia sunt echipa cari difuzează în footboll onoarea footballului românesc.

calităţile neamului nostru, energia şi vigoarea, adică tocmai ceeace a lipsit învinşilor jugoslavilor.

Sperăm că Venusul va reuşi astăseară făcându-şi jocul care i-a ridicat la faima de care se bucură azi, să-şi învingă adversarul salvând

SFERA

VENUS: Iordăchescu, Straja (Felecan), Albu, Bărbulescu, Fieraru, Beffa, Ploeşteanu, Gavrilescu, Bodola, Vâlcov, Humls.

HASC : Zmara, Galac, Konstantinovici, Pajovici, Gayer, Ducovici, Medarici, Kaţian, Hitrec, Horvath, Fiu.

Partida va fi condusă de d. Caciuc.

Campionatul „Austriei"... continuă!

Campionatul „Austriei", suspendat pentru 45 de zile, din cauza pregătirilor pentru campionatul mondial (selecţionabilii au fost concentraţi la Duisburg), va continua mâine, când se vor juca două matchuri:

Rapid-Favoritner A. C.

Florisdorfer A. C.-Ostmark (Austria).

A. C. Milan învinsă la Zagreb

Gradjanski - A. C. Milan 2-1 (2-0)

ZAGREB, 14. — In matchul internaţional de football, care s'a jucat aci între echipele Gradjanski şi A. C. Milan, echipa locală a recoltat o frumoasă victorie, învingând pe oaspeţi cu 2—1 (2—0).

OLIMPIA-VICTORIA

Olympia din Bucureşti se deplasează Duminică la Alexandria unde va susţine un match amical cu echipa locală Victoria.

Echipa bucureşteană se bucură de o deosebită simpatie a publicului local.

Cu echipa primă mai fac deplasarea şi juniorii, cari vor juca în match de deschidere cu Vedea, a doua clasată în campionatul districtual.

FOOT-BALL

Hotărârile de aseară ale ligii de sud

Comisia Ligii de sud s'a întrunit aseară şi a luat următoarele decizii :

S'au omologat jocurile pentru campionatul de ligă.

Jocul Astra Română (Moreni)-Astra Română (Ochiuri) a fost omologat cu rezultatul de pe teren (1:1).

Rejucarea lui s'a fixat de comun acord pentru Joi, 16 Iunie, la ora 18 la Moreni.

In caz că echipa din Moreni va fi învingătoare, finala cu Venus din Constanţa se va disputa la Moreni.

In caz când va învinge echipa din Ochiuri, finala cu echipa din Constanţa a fost fixată prin tragere la sorţi la Ochiuri.

Celelalte chestiuni au fost amânate pentru şedinţa de Miercuri, 23 Iunie.

Contestaţia grupărei U. D. R. la matchul de juniori cu Electrica, a fost admisă

Comisia centralq a juniorilor a admis contestaţia grupării U. D. R. privitor la jocul dintre juniorii acestora şi cei ai Electricei din Timişoara.

După cum se ştie matchul dintre cele două grupări după ce se terminase la egalitate în cele 90 minute fusese prelungit deşi regulamentul nu admite aceasta specificând categoric că jocul trebuia dat câştigat echipei celei mai tinere.

In urma acestei decizii juniorii U.D.R.-ului vor juca cu campionii ligii de Nord, cari n'au fost desemnaţi încă.

Finala campionatului naţional de juniori se va disputa Duminică, 26 Iunie, ca deschidere la matchul Ripensia-A. C. Milano.

La acea dată vor juca învingătorul din matchul U. D. R.-campionii Ligii de Nord— cu Aquila din Iaşi.

Ştiri şi convocări

„Justiţia" convoacă pe jucătorii : Lăzărescu Gheorghe Reit Paul, Krausz Vasile, Dumitrescu Gheorghe, Coman Nicolae, Stoica Petre, Dumitrescu Dumitru, Petre Pătruţ Burtică Ion, Niculescu Dumitru, Mihăilescu Petre şi Frumuşelu Marin, la greţa parchetului tribunalului Ilfov, camera 42 bis, în ziua de Vineri 17 Iunie 1938, între orele 1—7 p. m., cu tot echipamentul ce au asupra lor.

In caz de neprezentare, vor avea de suferit consecinţe grave, conform regulamentului.

● *F. C. Dristor, convoacă pentru Joi 16 crt. la sediul clubului din str. Leova, următorii jucători : Ciucu, Carol, Abramovici, Barghelis, Ferimide, Trandafir, Kicorici, Brebu, Constantinescu, Gheorghe Mocanu, Paumovici, Oprean şi Stoenescu Titi.*

Deasemenea pe toţi membrii în vederea unor importante comunicări, în legătură cu deplasarea ce se va face pe ziua de 3 Iulie.

● Comisiunea districtuală a arbitrilor, ţine şedinţă astăseară la orele 20.

Venus are un formidabil program de activitate internaţională

Gruparea Venus proectează pentru luna August câteva turnee senzaţionale în Capitala noastră.

După câte suntem informaţi echipa bucureşteană intenţionează să aducă pe Ujpest, selecţionata B a Ungariei şi o echipă italiană fie F. C. Torino, fie Neapole.

BODOLA

In afară de acestea, Venusul vrea să profite de faptul că o selecţionată a Franckfurtului va juca contra selecţionatei Capitalei şi să organizeze un joc şi contra germanilor al cărui retur ar urma să fie disputat la Franckfurt.

In şedinţa de astă seară

Comitetul Rapidului îşi va fixa atitudinea faţă de decizia Comisiei Cupei României

Astă seară se întruneşte comitetul clubului Rapid pentru a lua în discuţie decizia comisiei Cupei României care a fixat finala pentru Duminică şi pentru a fixa atitudinea grupării faţă de această decizie.

In legătură cu această şedinţă, un conducător feroviar d. C. Bauer, ne-a declarat aseară următoarele :

„Am avut motive serioase să cerem amânarea finalei : nu ne putem prezenta cu echipa obosită şi jucătorii răniţi în ultimile matchuri internaţionale într'o competiţiune cum este Cupa Europei Centrale, în care footballul românesc are nevoe de o comportare bună

„Cererea ne-a fost respinsă şi comitetul nostru îşi va fixa atitudinea.

In orice caz, nu ne asumăm răspunderea comportării noastre în C.E.C. matchul cu C.A.M.T. ne va obosi mai mult".

Volley-ball

Elpis, în excelentă condiţie, a învins S.P.M. cu 15-0 (15-0)

Constanţa. — Pe terenul clubului Elpis s'a desfăşurat în prezenţa unui public numeros, primul match amical de volley-ball din actualul sezon, între echipa clubului gazdă şi S. P. M., care se vor afilia în curând la F. R. B. V. şi vor face parte din liga „Dobrogea".

Matchul a decurs tot timpul în avantajul echipei Elpis, care a învins cu 15—0; 15—0.

Invingătorii au prezentat o formaţiune redutabilă, care beneficiind de trăgători buni n'a permis oaspeţilor să obţină nici un punct

„Surmenaj fizic" şi o alarmă inutilă

— Răspuns unui doctrinar sportiv —

Se potolise câtva timp campania aceea nejustificată contra sportului românesc. Amuţiseră glasurile şi secase cerneala acelora cari au văzut până la urmă inutilitatea acţiunii lor.

Aduceau în articolele şi conferinţele lor argumente cari deveneau penibile din moment ce scopul era aşa de vag.

Ce vroiau ei în definitiv ? Ce distrugeau şi ce voiau să pună în loc? Avea ceva mai bun de înlocuit? Vreun sistem personal, o organizaţie uriaşă ?

Ne întrebăm mereu şi nu găsim răspuns.

Era o luptă caragialească, o pierdere de timp şi de energii cari nu făcea decât rău.

Sportul şi-a urmat înainte calea, din ce în ce mai sigur de el, iar antisportivii *au tăcut.*

Tăcerea lor era un act de bun simţ. De o cavalerească înfrângere.

Un armistiţiu s'a stabilit şi lucrurile şi-au urmat calea în mod cu totul normal. Fiecare şi-a văzut de treabă, fiecare a rămas cu părerile şi convingerile — rele sau bune — cu cari porniseră lupta.

Iată că acum într'un ziar de după amiază un articol de pagina întâia se ridică furtunos contra „surmenajului fizic", iar ca subtitlu anunţă „alarmă pentru cei dedicaţi numai sportului".

Autorul, un foarte distins gazetar, îmi va da voie — îl rog ! — să fac câteva observaţii.

D-sa şi-a construit articolul pe o bază profund greşită. Socoteşte că sportul constitue un „surmenaj" pentru cei dedicaţi lui şi numai lui. Până aici are dreptate. Sigur că cei cari şi-au închinat tinereţea numai sportului vor fi obosiţi că vor ieşi din tinereţe, vlăguiţi. Dar câţi din aceştia există? Câţi? Să fie bun d. Autor să mi-i numere. Şi-atunci să stăm de vorbă.

Nu poţi să condamni o întreagă generaţie sportivă pentrucă mai mulţi disperaţi îşi fac de cap fără controlul cuiva şi îşi nimicesc vigoarea supunându-se celor mai grele performanţe.

Suntem de acord. Insă numai în ce priveşte pe aceştia.

Am fost totdeauna contra celor cari fac din sport o unică preocupare.

Am fost totdeauna contra exagerării. Contra acelora cari — vorba românului — sar dincolo de cal. Nu ne-am îngăduit nicio scăpare din vedere. Am semnalat orice fapt care contrazicea principiile pentru victoria cărora militäm.

Sport, da. Exagerarea sportivă, nu? Să revenim acum la articolul cu pricina.

Spune autorul mai departe:

„Naţiunea are, doar, nevoe de minţi sănătoase nu bolnave, surmenate.

Susţine cineva altceva ? Nu credem.

Mai departe d-sa denunţă un fapt care dacă ar fi aşa, ar constitui o adevărată primejdie :

„Cercetările medicale şi anchetele şcolare dovedesc că şi sportul surmenează. Mai mult, dacă acest surmenaj fizic e neglijat, dacă se persistă în „intoxicarea" zilnică cu patima gimnasticei exagerate, te poţi îmbolnăvi. Trupul nu mai e deci, sănătos".

Fraza aceasta e plină, mustreşte de inexactităţi, pe care le credem neintenţionate.

In primul rând „cercetările medicale şi anchetele şcolare" nu au dovedit surmenajul fizic al elevilor din cauza sporturilor. *Sunt altę cauze aici. Mai adânci. Este printre altele, la unii din elevi, traiul de acasă, sănătatea sdruncinată din alte considerente, surmenajul şcolar chiar. Din contră sportul în şcoală ar fi o recreare ideală după muncă. In nici un caz nu ar constitui o primejdie. Zic* ar constitui *pentrucă sportul în şcoală nu există în momentul de faţă. Şi unde există nu produce „surmenaj".*

Să mă ierte cititorii; repet de prea multe ori cuvântul „surmenaj". *Sunt nevoit !*

Iarăşi aminteţse autorul de intoxicarea zilnică cu patima gimnasticei exagerate.

Complet inexact! Nu există intoxicare zilnică *şi încă* cu patima gimnasticei exagerate.

In liceu, nu mai vorbim de şcolile primare, gimnastica ocupă un loc foarte redus în programa analitică. Două-trei ore pe săptămână şi alea cu destul de multe menajamente făcute.

Două-trei ore pe săptămână! Şi asta e intoxicare zilnică *cu o patimă exagerată!..*

E prea mult! E chiar exagerat!... *Se riscă mult făcându-se afirmaţii de acestea. Fără a se cunoaşte starea de fapt, autorul se aruncă într'o serie de acuzaţii cari nu pot sta în picioare.*

In cele douăzeci-treizeci de rânduri cari urmează ne mai întâlnim cu alte greşeli, acuzaţii nedrepte.

O singură dată autorul are dreptate. Atunci când spune că trebue să se ajungă la o echilibrare perfectă a fiziculuí intelectualului.

Am lungi prea mult cadrul articolului de faţă dacă am răspunde fiecărui rând în parte.

E deajuns să spunem atât: Se comite o mare greşeală când se aruncă vina pe sport.

Dar când e secetă de subiecte condeiul să se îndrepte în altă parte.

Acolo unde e nevoie.

EUGEN VERZEA

Duminică

Ripensia va juca cu H A S K sau Galata Seray

Timişoara, 14 (prin telefon dela corespondentul nostru). —*Este foarte probabil ca Duminecă gruparea jugoslavă H.A.S.K. să joace la Timişoara contra Ripensiei.*

In caz că echipa campioană a Jugoslaviei va refuza oferta probabil că tot Ripensia va juca cu Galata Serai echipa turcă, ce actualmente este într'un turneu prin Jugoslavia.

FOOT-BAL

Meazza, Buscaglia, Bertoni şi Dotati dau „târcoale" lui F. C. Milano

Boffi, al doilea şi Piola al treilea goal-getter al Italiei

O interesantă corespondenţă din Milano în legătură cu pregătirile pentru jocul cu Ripensia

Milano (corespondenţă particulară). — In tabăra clubului Milano se fac pregătiri din ce în ce mai intense în vederea începerii Cupei Europei Centrale.

In prezent, în afară de răspunsul pe care-l aşteaptă din România — de unde a cerut informaţii asupra echipei şi jucătorilor Ripensiei — conducerea duce tratative pe mai multe fronturi pentru achiziţionări de jucători.

MARE AMBIŢIE

Căci Milano va porni la luptă în Cupa Europei Centrale cu o ambiţie extraordinară. Ştie că înfruntă un adversar dificil la Bucureşti, dar încrederea în forţa sa îi duce departe.

Chiar în finala Cupei !..

EFECTIVUL ACTUAL...

...nu li se pare celor de aici suficient. Cu Zorzan, Perversi, Bonizzoni, Remondini, Bortoleti, Loetti, Capra, Moretti, Boffi, Gabardo, Arnoni, Antonini, Gianello, Martini şi Loich nu cred că vor reuşi ceeace gândesc.

UN HALF CENTRU ŞI 3 ATACANŢI

De aceea milanezii s'au pornit pe achiziţii.

Preşedintele lui Milan a şi declarat că este în căutarea unui half centru şi a trei înaintaşi.

Pe primul l-a găsit.

Este renumitul Andreolo.

Dintre atacanţi, şi-a ales deocamdată pe Colausi.

Alt internaţional celebru.

MEAZZA, DONATI, BUSCAGLIA...

Din actuala linie de înaintare a lui Milan, nu vor rămâne decât doi: Boffi şi Capra.

Pentru complectare, tratează în secret cu... Meazza, Buscaglia şi Donati, trei din cei mai populari jucători italieni.

...BERTONI ŞI PISANO

In acelaş timp, tratează şi cu Bertoni, faimosul centru-înaintaş din Pisa, şi cu Pisano de la Liguria.

SACRIFICII, SACRIFICII

E lesne de închipuit ce sacrificii face Milan dacă vrea să achiziţioneze astfel de jucători. Amintiţi-vă de costul lui Andreolo : 3.500.000 lei...

Vedeţi dar, ce pregătiri de mari proporţii face a 4-a echipă a Italiei în Cupa Europei Centrale.

BOFFI AL 3-LEA GOAL-GETTER AL ITALIEI

Interesant este de remarcat că Boffi, centrul înaintaş, de 17 ani al lui Milan, ocupă locul 3 în clasamentul goal-getterilor, cu 16 goaluri faţă de 20 ale lui Meazza şi 18 ale lui Trevisan.

AL DOILEA PIOLA AL ITALIEI

Este Boffi, fără discuţie.

Acest mare talent al footballului italian se bucură de o mare popularitate. Mai ales că a fost şi revelaţia primăverii.

„Mare technician ca Piola, dar fără statura atletică a acestuia, Boffi s'a impus în-

MEAZZA

să prin mai multă rapiditate şi spontaneitate în acţiuni, pe care le termina cu shoot-uri care înfricoşează portarii.

Este un jucător inspirat de o concepţe de joc altruistă.

Pentru Boffi a marca dela 20 m. este o posibilitate normală".

Am reprodus un pasagiu dintr'un articol publicat în revista „Il calcio ilustrato", dar foarte semnificativ.

ŞI UN CLASAMENT ORIGINAL

Tot „Il calcio illustrato" a publicat şi un clasament original după terminarea campionatului.

Un clasament anume al celor mai bune apărări, linii de halfi şi de înaintare din cele 4 echipe italiene care vor participa în Cupa Europei Centrale.

Iată-l :

Apărări: 1. Juventus; 2. Milan; 3. Ambroziana; 4. Genova.

Linii de halfi: 1. Ambroziana; 2. Juventus; 3. Milan; 4. Genova.

Atacuri: 1. Ambroziana; 2. Juventus şi Milan; 3. Genova.

— A. Ghiţescu —

BLENORAGIA
SCURGERI, CISTITE, PROSTATITE
VINDECATE RAPID SI RADICAL PRIN
PAGEOL
CEL MAI PUTERNIC ANTISEPTIC URINAR
EVITĂ ORICE COMPLICAŢIUNI
SUPRIMĂ DUREREA
/COMUNICARE FĂCUTĂ LA ACADEMIA DE MEDICINĂ/
LA FARMACII SI DROGUERII

Un antrenor excelent se oferă echipelor româneşti: Neufeld dela Beogradsky

Unul din cei mai buni antrenori din Jugoslavia, anume ungurul Neufeld (Nemeş) este în tratative cu o grupare românească, deoarece nu mai vrea să antreneze pe Beogradsky.

Neufeld este un excelent antrenor, dovadă că Beogradsky a cucerit cu el de 4 ori campionatul naţional şi odată Cupa Jugoslaviei.

Comitetul C.A.M.T. a hotărât

Pentru matchul cu F. C. Rapid timişorenii se vor îndrepta Vineri spre Capitală şi vor fi cantonaţi la Snagov

Timişoara, 14 (prin telefon de la corespondentul nostru). — *Comitetul grupării C.A.M.T. a ţinut astă seară o şedinţă consacrată exclusiv pregătirilor echipei în vederea finalei Cupei României pe cari o vor disputa Duminecă la Bucureşti în compania Rapidului.*

Merituoasa grupare timişoreană în dorinţa de a realiza o comportare la înălţimea aceleia care i-a adus până în finală nu va precupeţi nici un sacrificiu pentru ca jucătorii să se afle în cea mai bună formă şi condiţie.

Astfel comitetul grupării a hotărât ca echipa să părăsească Timişoara Vineri la orele 12.

Sâmbătă echipa va fi cantonată în apropierea Capitalei — probabil la Snagov — de unde va veni abia înaintea matchului.

După un turneu de câteva luni

Islington Corinthians s'a reîntors fiind primită cu mare entuziasm

„Islington Corinthians" s'a întors de câteva zile în Anglia, după ce a terminat cel mai lung turneu întreprins vreodată de o echipă.

Amatorii englezi au fost 8 luni de zile pe meleaguri străine.

După sosirea lor d. dr. W. Pickford, preşedintele lor, le-a spus între altele :

— „Aţi făcut cinste football-ului englez; suntem mândri de voi !".

Acei cari cunosc sgârcenia englezilor în aducerea laudelor, vor înţelege că, cuvinte ca ale d-lui Pickford răsplăteau o ispravă într'adevăr excepţională.

De grandiozitatea acestui turneu ne putem da uşor seama dacă amintim că echipa a făcut 50.000 de km.; a jucat în 13 ţări 95 de matchuri, dintre cari n'a pierdut decât 8 !

Tom Smith, conducătorul expediţiei în turneu, a povestit câteva amănunte interesante :

La Manilla arbitrul nu poartă ceas.

Cronometrajul s'a făcut de un „cronometror" special.

Pe multe terenuri, tabela de afişaj arată nu numai scorul, dar în acelaş timp şi pe autorul golurilor.

Călătoria în India a fost groasnică din cauza căldurii insuportabile. Călătoream în vagoane speciale, cu aer condiţionat.

Dar unde nu era tren, trebuia să călătorim cu automobile şi trăsuri. Şi când te gândeşti că în 46 de zile am susţinut 32 de matchuri.

Băeţii mei, cu toate inconvenientele, s'au comportat admirabil.

Era vorba doar de reprezentarea football-ului englez.

Am avut grije ca amatorismul să fie strict respectat.

Spre sfârşitul turneului, jucătorii nu puteau trimite nici obişnuitele ilustrate, neavând bani.

La 4 Octombrie, ziua când se va împlini un an dela plecarea noastră în turneu, vom ţine o adunare generală, şi cu această ocazie vom inaugura „muzeul turneului" în care vor fi expuse amintirile din această lungă călătorie în jurul lumii.

Ceahlăul învingător

Piatra Neamţ. — Duminică a avut loc pe terenul Ceahlăul un match amical de football între grupările Textila din Buhuşi şi Ceahlăul din localitate.

După un joc, care a plăcut, gruparea gazdă a reuşit să învingă cu 1:0.

Hotărârile de aseară ale C. C. N.

Comisia campionatului naţional s'a întrunit aseară şi a luat următoarele decizii :

1. S'au omologat toate matchurile turului de calificare.

2. Antrenorul grupării Dacia Unirea, Panagi, a fost suspendat pe timp de două luni pentru lovirea jucătorilor Mosco şi Cocis la părăsirea terenului.

3. Gruparea Dacia Unirea a fost amendată cu lei 2.000 pentru că a dat drumul publicului gratuit, după 10 minute de joc.

4. Terenul Hippodrom din Brăila a fost suspendat pe timp de 15 zile pentru dezordinile întâmplate Duminica trecută.

5. Gruparea Dacia Unirea a fost obligată la plata sumei de lei 1.100 despăgubiri grupării Tricolor C. F. P. V. pentru prejudiciile cauzate.

6. S'a admis apelul grupării S. T. B. la matchul cu gruparea Coltea pe motiv că jucătorul Pavelescu era legitimat la gruparea Dragoş Vodă din Cernăuţi sub numele de Zubcov Pavel şi s'a omologat matchul cu rezultatul de 3:0 în favoarea S. T. B.-ului anulându-se rezultatul de pe teren.

Al treilea match

Înţelegerea-Electrica

Timişoara, 14 (prin telefon). — **Joi după amiază la orele 17 se va disputa în oraşul nostru pe arena Electrica al treilea match între Înţelegerea, campioana districtului Arad şi Bocşa, campioana districtului Reşiţa, ca finală a campionatului Ligii de Vest.**

Mâine la Băneasa

Monte și partanți probabili

BANEASA — ZIUA XVII-a — Joi 16 Iunie

PREMIUL LELIȚA — 1500 metri 20.000 lei

Fa	54	*Garner*
Răstel	61	?
Natașa	53	?
Acacia	58	?
Neta	59½	*Cucu*
Poiana	43½	*Tănase*
Geza	62	*Vincent*
Baby	45½	*Crișan*
Ciurlan	46	*Logofătu*
Jane	54½	*Mullot*
Invers	54½	*J. Gill*
Zori de Zi	42	*Oprescu*

PREMIUL MAIA — W.-H'cap 1600 metri — 25.000 lei — Repriza I-a —

Răvaș	64½	?
Weekend	58½	?
Tuluța	58½	?
Biribi	56½	*Cucu*
Marcella	56	*J. Gill*
Très Pratique	54½	*G. Enescu*
Onuta	54	0
Goldan	54	*Vincent*
Getta	53½	*Huțuleag*
Monette III	52½	0
Nacelle d'or	50½	*Garner*
Peidas	50	0
Boshko	49½	*Logofătu*
Favoritul meu	49½	0
Răscoala	48½	?
Carmen	48	*A Enescu*
Aghiuță	48	?

Premiul MAIA — W.-h'cap — Repriza II-a —

Goblin	62½	?
Credința	61½	0
Răstel	60½	*G. Enescu*
Sfârlează	58	*Mullot*
Mayar	58	?
Korvin	58	?
Caiafa	57	*Vincent*
Fa	54½	0
Costinel	53½	*Huțuleag*
Moft	53½	*A. Enescu*
Nelson	53½	*G. Horvath*
Pulsor	51½	?
Amaranthe	51½	0
Lăpușneanca	50	*Tănase*
Acacia	49½	0
Elvira	46½	*Iosza*
Jessica	45	*Logofătu*

PREMIUL PELATON — 1700 m. 30.000 lei

Tuluța	57½	?
Madrigal	55	*Ilinca*
Favoritul meu	51½	0
Naum	46	0
Glorietta	50	*Crișan*
Pok	51	0
Foulaubin	55	0
Carthago	57½	*Vincent*

PREMIUL FRUNZIȘ—800 metri 20.000 lei

Melitta	55½	*Vincent*
Ticu	59	*Ilinca*
Tatia	51½	*Crișan*
Floretta	51½	*Huțuleag*
Aida	55½	*Iosza*
Japca	49½	?
Ciocârlan	59	*G. Enescu*

PREMIUL RUPPERT — 1600 m. 25.000 lei

Brânceni	54½	0
Getta	53	0
Mayar	54½	*Urdăreanu*
Dornic	54½	*Ilinca*
Obor	54½	*Vincent*
Necaz	54½	*G. Horvath*

PREMIUL FARMEC —Handicap 1300 metri — 30.000 lei

Răvaș	67	0
M. en avant	67	0
Stop	64½	?
Marius	62½	0
Tuluța	61½	?
Weekend	61	?
Parabola	60½	*J. Gill*
Biribi	59	0
Balsors	58½	*Horvath*
Goldan	56½	0
Monette III	56	*Vincent*
Avanti	55½	*Huțuleag*
Favoritul meu	53	*Garner*
Feidas	52½	*Logofătu*
Neta	52½	0
Furtuna	46½	*Crișan*
Tini	46½	0
Elada	44½	0
Bondar	42	0
Giovani	41½	0

Floreasca

INSCRIERI

Sâmbătă 18 Iunie 1938

1. Pr. PASCANI — 2000 m. Condiție — 14.500 lei

2000 Brad, Amiral Worthy, Mărțoaga.
2020 Pan Worthy, Lama.
2040 Oană, Spic, Aventurier.
2060 Vestit, Vuet.
2080 Champion jr., General W., Makrele, Sonora.
2100 Eggy, Kalifa, Tava, Mura.
2120 Busuioc, Sultan II.
2140 Eftin.
2160 Lăcrămioara, Duda
2200 Domnica.
2220 Jarvis, Voința.
2260 Pandur.

2. Pr. PIATRA OLT — 1600 m. Condiție — 16.000 lei

1600 Cartușel.
1620 Glonț, Cavaler, Diadia Lul, Va-Ta.
1640 Zemit, Gheisha, Bețiv, Domnița Harry, Extra, Florita, Adda Worthy, Mohor, Poeniță, Furor, Dor de Ducă, Myriam, Harry Boy, Dâmb.
1660 Dudu Gordon, Iubita, Natașa.
1680 Petruș, Ghid, Oborean.

3. Pr. PODOLENI — 1600 m. Condiție — 16.000 lei

1560 Poeniță, Ghimp.
1580 Ghid, Bravo, Iubita, Petruș, Amiral Worthy.
1600 Champion jr., Ezer jo, Baron, Livada.
1620 Du-Te, Hercegnő, Eggy, Kalifa, Tava, Vântișor, Ciclon, Voevodul Țiganilor, Ciclop, Credința, Busuioc, Sultan II.
1640 Bruma II, Isabela, Lăcrămioara, Vodka, Colina, Duda, Domnica, Zalud, Kismet, Sorvanet, Coconaș, Rugina.
1660 Oswalda, Pandur, Curier, Péceora, Jarvis, Catinca, Jeles II, Centaur.
1680 Edith, Pacahantos, Naverno, Ninon, Stuf, Ieroșca II, Torent, Pock, Pleava, Giudita, Talaz.
1700 **King Worthy.**
1720 Nation, Brebenea, Ideal.

4. Pr. PANCIU — 2000 m. Condiție — 14.500 lei

2000 Ralf, Painja, Baron, Bis.
2020 Igor, Avanti III, Livada.
2040 Du-Te, Izma.
2060 Kamaa, Pinkerton, Zalud, Igen.
2080 Durdulia.
2100 Peter Worthy, Ducesa.
2120 Ninon, Pock, Redea.
2140 Cupidon.

5. Pr. VICTOR MENDEL, 1600 m. Grupă — 40.000 lei,

Havana, Lăcrămioara, Ninon, Sonia Worthy, Voința, Brebenea, Redea.

6. Pr. PRUT — 1600 m. Record — 16.000 lei

1620 Isabela, Stuf, Torent, Kismet, Rugina, Guard. Girl, Leona.
1640 Szolvesz, Mein Liebling, Sam Worthy, Dorita Mea, Bibi, Venezia.
1660 Kanada, Bonzo, Florica II, Primerose, Rosalinde.

7. Pr. PITEȘTI — 1600 m. Performanță — 14.500 lei

1600 Mura, Sultana.
1620 Soic, Brad, Tava, General Worthy, Igen, Makrele, Izma, Bis, Valona, Elixir.
1640 Champion jr., Eggy, Kalifa, Durdulia, Kamaa, Credința, Busuioc, Zalud, Mura II, Livada.
1660 Sultan II, Jeles II, Pinkerton, Sonora.

8. Pr. PASAREA — 2000 m. H'cap limitat — 20.000 lei

2000 Oswalda, Colina, Rugina, Guardian Girl, Ieroșca II, Pleava.
2020 Nation, Stuf, Ben Hur, Lucifer II, Szelvesz, Ideal, Dorita Mea.
2040 Flying, Kanada, Katy Caid, Primrose, Fama.
2080 Farao, Pai, Rai, Valențio, Naplopo, Vivat, Theodora, Champion, Jade, Blondella, Gruia.
2080 Margaret T.
2100 Gretelbub.
2120 Roland D.
2160 Gondolat II.

9. Pr. PUIEȘTI — 1500 m. Handicap — 15.000 lei

1500 Lăn, Flăcău.
1520 Habara.
1540 Peter Gordon.
1560 Cartușel, Desiș.
1580 Candrău, Crălasa, Măgura.
1600 Cavaler, Elena
1620 Hollo, Va-ta, Aluniș, Diadia Lul, Sorana.
1640 Betiv, Harry Boy, Geisha.
1660 Florița, Dudu Gordon, Extra, Furor, Dâmb.
1680 Adda Worthy, Zenit, Dor de Ducă, Miryam.
1700 Mohor, Oborean, Ostaș.
1720 Domnița Harry, Petruș.
1740 Glonț, Poeniță.
1760 Ezer jo, Ghimp.
1840 Josed. Margot.

BANEASA

Ziua XVIII-a

Duminică 19 Iunie 1938

Pr. MAZELTOFF — 1200 m. H'cap vânzare — 20.000 lei

Marmara, Avanti, Natașa, Giovani, Lulu, Marina, Neta, Să-l vedem, Peidas, Silver Print, Poiana, Loti, Tini, Baby, Elada, Belea II, Balsors.

Pr. MIRABEAU — 1700 m. W.-handicap — 25.000 lei

Jessica, Gluma, Goblin, Lulu, Brânceni, Farmec, Sfârlează, Obor, Lăpușneanca, Cărăbuș, Răvaș, Li, Băbuca, Nolcică, Costinel, Onuța, Necaz, Meșteru Manole, Frunză.

Pr. LEANDER — 900 metri 30.000 lei

Bravo mă	59
Melitta (60.000)	51½
Mița	57½
Suliță	57½
Cremene	57½
Vigo (60.000)	53
Lăncier	59
Lira (80.000)	53½
Lunca	57½
Cocotte	57½
Ciocârlan (100.000)	57
Lutica	57½
Baby II (80.000)	53½
Bucurescioara (80.000)	53½

Pr. DAISY BELL — 2200 m. 40.000 lei

Rubin (60.000)	58
Medardus (30.000)	54
Codru	58½
Menelik	62
Don Alberto	51½
Foulaubin	56½
Carthago	56½
Scărbă mică (30.000)	61
Frunză (60.000)	44½

Premiul BLUE BOY 70.000 lei — 1000 metri

Bravo mă	57
Smaranda	55½
Tarzan	57
Bock	57
Harța	55½
Lutica	55½
Nae	57
Harar	57

Premiul CARDENAS 60.000 lei — 2600 metri

Lăcusta, Magnat, Haziu, Princier, Meșteru Manole.

Pr. VIJELIA — 1600 m. Handicap — 35.000 lei

Gluma, Cin'te ține, Goblin, Rubin, Acacia, Parabola, Brânceni, Danciu, Cătălin, Farmec, Weekend, Menelik, Glorietta, Hoața, Don Alberto, Răvaș, Foulaubin, Onuța, Très Pratique, Șukoro, Băbuca, Frunză,

Hipism

Ziua V-a a Concursului Hipic Internațional

FRANȚA și locotenentul M. de BARTILLAT au câștigat „Pr. Ministerului Apărării Naționale, iar România prin locotenentul Hințea, Premiul Ministerului de Agricultură și Domenii

— CĂPITANUL TUDORAN, UN MARE GHINIONIST —

Cea de a 5-a zi a „CONGRESULUI HIPIC INTERNAȚIONAL", s'a bucurat de un egal succes cu precedentele.

Spunând aceasta, credem că se poate ușor deduce că incintele hipodromului Băneasa-Trap — cochetul teatru de desfășurare a concursului — au fost tixite de un public entuziast și astăzi după patru zile de contact cu tehnica spectacolului, foarte priceput.

Cele două probe ale zilei, PREMIUL MINISTERULUI DE AGRICULTURA ȘI DOMENII ȘI PREMIUL MINISTERULUI APARARII NAȚIONALE au dat loc la dispute îndârjite între numeroși și valoroși călăreți ce au concurat.

Organizarea a fost la înălțimea celor mai exigente gusturi.

Această afirmație nu poate surprinde pe nimeni, având în vedere numele care girează acest capitol.

Singurul lucru neplăcut pentru asistență și supărător pentru concurenți a fost canicula extraordinară dela începutul zilei și mai apoi o ploaie care a mulat multe toalete, dar a avut efect salutar asupra atmosferei.

In numeroasa asistență se cuvine semnalată prezența — din partea ministerului de agricultură și domenii, — a d-lor Ionescu-Sisești, titular ai departamentului și Sescioreanu.

Premiul Ministerului de Agricultură și Domenii

Prima probă care s'a disputat a fost PREMIUL MINISTERULUI AGRICULTUREI ȘI DOMENIILOR, comportând un parcurs de vânătoare (categoria mijlocie), înălțime aproximativ 1.30.

Lungimea parcursului aproximativ 900 m. și presărat cu 16 obstacole, cu viteză de 400 m. pe minut.

Caracterul internațional al probei a fost asigurat prin participarea excelentului și perseverentului gentlemen polon, DOMNUL STRZESZEWSKI.

Disputată cu începere dela ora 14.30 această probă nu s'a bucurat de o asistență numeroasă ca cea următoare.

Un mare succes românesc

Această probă s'a soldat cu un mare succes românesc, primele 7 locuri în clasamentul final fiind ocupate de bravii călăreți români.

Și cu această ocazie, temerarii ofițeri români s'au afirmat cu autoritate difuzând frumoase calități și un curaj extraordinar.

Din rândul celor ce au abordat dificilul parcurs, au ieșit în evidență trei și anume: LOCOTENENT EPURE I și CAPITAN BUMBACESCU I., toți trei terminând parcursul nepenalizați.

LOCOTENENTUL HINȚEA, INVINGATOR

Dintre cei trei nepenalizați, primul a fost clasificat locotenentul V. Hințea, care a terminat parcursul în cel mai scurt timp.

Călăreț cu tehnică foarte avansată, a arătat în plus un curaj care a smuls călduroase aplauze asistenței și a produs puternice emoții.

Al doilea clasificat, locotenentul I. EPURE n'a fost întru nimic mai prejos decât învingătorului de eri, însă a avut ghinionul de a se potoni odată calul încălecat și în acest fel a pierdut secunde prețioase.

Căpitanul I. BUMBACESCU a fost serios handicapat, încălecând un cal mai puțin bună calitate.

La acești trei laureați ai susnumitului premiu, România posedă tot atâtea autentice speranțe și suntem siguri că viitorul ne va confirma întocmai cele scrise mai sus.

RESTUL CLASIFICAȚILOR

Nu mai puțin frumoasă a fost și comportarea următorilor clasați.

Dintre aceștia, menționăm speciale merită polonezul STRZESZEWSKI și CAPITAN MAXIM.

Ambii au abordat cu multă precizie, dificilele obstacole, dar au avut ghinionul de a greși — și vina nu este a lor, ci a cailor — la câte unul dintre cele mai ușoare obstacole.

Dealtfel excelentul călăreț care este d. căpitan Maxim, poate figura în primele două-trei locuri într'un tabel de onoare al marilor ghinioniști.

Cu o precizie matematică — pe care în viitor am dori s'o vedem dispărută — calul ce pilotează doboară unul dintre obstacolele facile.

In orice caz, în afara clasamentelor, căpitanul Maxim rămâne unul din reprezentanții noștri de nădejde.

După disputarea Premiului Ministerului de Agricultură și Domenii, a urmat o scurtă pauză, necesitată de modificarea și aranjarea parcursului.

După aproximativ 30 de minute, în care publicul s'a mai putut calma de emoțiile pe cari prima probă i le procurase, s'a trecut la desfășurarea probei principale a zilei.

Premiul Ministerului Apărării Naționale

Această probă, deși lipsită de participarea unora din concurenții și cai ce vor participa astăzi la „PREMIUL NAȚIUNILOR", a oferit un spectacol emoționant și terminat cu o extrem de dârză luptă în baraj.

Acest premiu a comportat un parcurs de forță având 9 obstacole cu înălțimi mergând până la 1,60 m și 5 m. lărgime, iar viteza obligatorie fiind de 300 m. pe minut.

Au participat călăreți din toate echipele, singură Grecia fiind reprezentată doar prin locotenentul G. Xenides.

Au concurat la câștigarea cupei puse în joc și a celor XII premii, însumând frumoasa sumă de 90.000 lei, un număr de 40 concurenți dintre cari numai 7 n'au terminat parcursul și tot 7 au reușit să-l absolve fără nici o penalizare.

Primul care a abordat extrem de dificilul parcurs, a fost sublocotentul german H. Schönfeldt, încălecând calul Jäger.

Acesta după trecerea cu oarecare dificultate a celui de al doilea obstacol comite greșeli la obstacolele 3, 8 și 9 și fiind penalizat cu 12 puncte.

Au urmat, greșind la diversele obstacole, fapt în urma căruia au fost penalizați cu respectiv 16 și 11 puncte, căpitanul A. Rylke (Polonia) și maiorul Iliescu Zănoagă (România).

Primul concurent fără penalizare, drapelul belgiei se înalță...

Primul care reușește să absolve parcursul fără nici o greșală a fost locotenentul belgian Van Strydonck încălecând iapa Ramona.

Intr'o adevărată și abordând cele mai dificile obstacole cu un curaj remarcabil, trece de fiecare obstacol și intr'o adevărată furtună de aplauze termină parcursul fără greșală.

Consecința imediată este că, în entuziasmul mulțimii, drapelul Belgiei este înălțat pe catargul voitorilor.

După locotenentul belgian, în timp ce aplauzele nu se puteau stăvili, urmează căpitanul ceh IOSEF KLEMENT, care nu poate termina parcursul și cu acelaș rezultat francezul A. DE BUSNEL, încălecând pe Choquine.

Preludiul ghinionului și... natural căpitanul Maxim

In mijlocul emoției generale, căpitanul Maxim începe să sară precis obstacol cu obstacol. Dar acolo unde nimeni nu se așteptă, obstacolul fiind pta, obstacolul fiind de mai puțin grele, dintre cele, Horia — calul pe care îl încalecă — face o mică greșeală, totuși suficientă spre a priva pe excelentul lui călăreț de o satisfacție la care era perfect îndreptățit.

Totuși, publicul îl aplaudă cu multă simpatie.

Istoria se repetă... și drapelul Germaniei se ridică lângă cel belgian

După câteva minute maiorul H. Fegelein a acoperă parcursul cu precizie de cronometru și face ca drapelul Germaniei să fâlfâie înfrățit pe catarg cu cel al Belgiei.

Urmează după aceasta parcursul efectuat de marea simpatie a publicului românesc, locotenentul I. Coccia, care însă face greșală la unul din obstacole.

Locotenentul Skulicz cade la al doilea obstacol și pierde timp prețios, atât de prețios încât atrage eliminarea prin depășirea timpului regulamentar și apoi înregistrată în arenă.

Maiorul Chevallier de Menten de Horn, care reușește să parcurs tul fără greșală.

Acelaș lucru îl realizează imediat locotenentul german V. FEGELEIN și tot locotenentul P. DE MAUPEOU, pentru a fi, nu după mult timp imitat de conaționalul său și excelentul călăreț locotenent M. DE BARTILLAT.

Urmăriți de același feroce ghinion, căpitanii F. TZOPESCU și G. MAXIM, încălecând respectiv pe Fulger și Solon, doboară câte un obstacol și lasă ca toate nădejdile noastre să fie puse în ultimul călăreț român, căpitanul T. TUDORAN, care încalecă pe Codina.

TRICOLORUL NOSTRU SE ÎNFRĂȚEȘTE CU STINDARDELE FRANȚEI, BELGIEI ȘI GERMANIEI

In mijlocul unei tăceri grave și respirației oprite de emoție, apare emeritul călăreț căpitan T. TUDORAN, călărind pe CODINA.

Trece ușor primul obstacol, la fel pe cel de al doilea și obstacol după obstacol este trecut cu precizie și extrem curaj.

Ultimul hop este trecut și în entuziasmul delirant al publicului se înalță fâlfâind mândru drapelul: Roșu, galben și albastru.

Restul concurenților, defilează sub privirile nerăbdătoare ale publicului și concurenților cari așteaptă barajul, care va desemna pe câștigător.

Acest baraj constă în sărirea obstacolelor 1, 2, 8 și 9, care au fost urcate la respectiv 1,40, 1,50, 1,60, 1,60 m.

De remarcat că ultimele două constituesc două extrem de dificile sarcini dat fiind că prezintă o înălțime destul de mare. Obstacolele au fost fixate de reprezentanții echipelor căzi au fost în deplin acord asupra lor.

BARAJUL... UN SUCCES PENTRU ECHIPA FRANȚEI

Primul care abordează barajul a fost locotenentul Van Strydonck, care în alură rapidă trece fără greșeală.

Urmează belgianul Chevalin de Menten de Morn și neamțul locot. Fegelein dintre care primul este penalizat cu 12 greșeli, iar secundul stabilește un timp mai slab decât concurentul belgian.

Urmează francezii de Monpeou și M. de Bartillat, care se clasează în primele două locuri nefiind penalizați cu nimic și stabilind timpurile de 32²/₅ și 31³/₅ secunde.

Ultimul care trece rigorile barajului este căpitanul T. Tudoran. După ce trece cu mare ușurință primele două obstacole și merge spre cel de-al treilea cu un avans de peste 1 secundă asupra francezilor, Codina face o greșeală la al treilea obstacol și se cidirează la cel de-al patrulea.

In acest mod, excelentul nostru călăreț se clasează al VI-lea, dar rămâne pentru noi câștigător moral al probei.

Să sperăm că astăzi în PREMIUL NAȚIUNILOR, vom fi mai puțin ghinioniști.

Niki Mih. Burlibianu

Rezultatele tehnice

PREMIUL MINISTERULUI AGRICULTURII ȘI DOMENIILOR

1. Lt. V. HINȚEA (România), cu calul Fosnet, 0 greșeli, 77 2/5 sec., 15.000 lei;
2. Lt. I. Epure (România), cu iapa Mandra, 0 greșeli, 79 3/5 sec., 10.000 lei;
3. Căp. I. Bumbăcescu (România), cu calul Mugur, 0 greșeli, 83 1/5 sec., 8.000 lei;
4. Lt. I. Epure (România), cu iapa Alinta, 4 greșeli, 77 1/5 sec., 7.000 lei;
5. Lt. C. Stoian (România), cu iapa Dahomana, 4 greșeli, 78 1/5 sec., 5.000 lei;
6. Căp. G. Maxim (România), cu calul Artist, 4 greșeli, 79 sec., 4.000 lei;
7. Lt. A. Purcherea (România), cu calul Haiduc, 4 greșeli, 80 3/5 sec., 4.000 lei;
8. D. ing. Strzeszewski (Polonia), cu iapa Kikimora, 4 greșeli, 82 sec., 4.000 lei;
9. Căp. V. Rauț (România), cu calul Voevod, 4 greșeli, 83 sec., 3.000 lei;
10. D. C. Fortunescu (România), cu Gri-Gri 7 1/4 greșeli, 96 4/5 sec., 3.000 lei;
11. Căp. C. Maftei (România), cu iapa Jolca, 8 greșeli, 76 3/5 sec., 2.000 lei;
12. ex-aequo: Maior Iliescu-Zănoagă (România), cu iapa Nalada și căp. C. Zahei (România), câte 8 greșeli, 80 sec., 2.000 lei.
14. Căp. C. Maftei (România), cu iapa Boleta, 8 greșeli, 80 4/5 sec., 2.000 lei.

PREMIUL MINISTERULUI APARARII NAȚIONALE

1. Lt. M. de BARTILLAT (Franța), pe iapa Castagnette, 0 greșeli, 31 3/5 sec. (după baraj), 20.000 și o cupă;
2. Lt. P. de Maupeon (Franța), pe calul Français, 0 greșeli, 32 2/5 sec. (după baraj), 15.000 lei;
3. Lt. Van Strydonck (Belgia), cu iapa Rapona, 0 greșeli, 35 1/5 sec. (după baraj), 12.000 lei;
4. Lt. V. Fegelein (Germania), cu calul Nordruel, 0 greșeli, 36 sec. (după baraj), 8.000 lei;
5. Maior H. Fegelein (Germania), cu calul Schorsch, 4 greșeli (după baraj), 36 sec., 7.000 lei;
6. Căp. T. Tudoran (România), cu iapa Codina, 8 greșeli, 83 sec. (după baraj), 32 sec., 6.000 lei;
7. Maior Chevalier de Menten de Horn (Belgia), cu calul Whiski, 12 greșeli (după baraj), 35 4/5 sec., 5.000 lei;
8. Căp. Gonze (Belgia), cu calul Ali-Baba, 3 greșeli, 4.000 lei;
9. Ex-aequo Căp. G. Maxim (Rom.), cu caii Horia și Solon; lt. Coccia (It.), cu iapa Maga; căp. M. Lombardo di Cumia (It.) cu calul Ronco; maior Fegelein (Ger.), cu calul Galgenstrick; căp. Komorowski (Pol.), cu calul Andahar; căp. Tzopescu (Rom.), cu calul Fulger; lt. Birkigt (Germ.), cu iapa Ilona; lt. de Meaupeon (Franța), cu iapa Pyrénne și lt. Pownick (Belgia), cu Acrobate, câte 4 greșeli fiecare la parcursul inițial, câte 1.700 lei.

Fratii Gill s'au plasat în Derbyul polonez

Duminică s'a alergat la Varșovia, DERBYUL POLONEZ, 70.000 zloți, 2.400 metri.

In alergare au participat și doi pensionari ai antrenorului Fr. Gill cari au fost încălecați de fiii lui.

JEAN GILL care a făcut deplasarea în vederea acestei alergări s'a plasat al doilea cu iapa Rada, iar fratele său, TEDDY GILL s'a plasat al treilea cu calul Kanclerz.

Clasica alergare a fost câștigată de JERMY încălecat de Stasiak.

Cupa Națiunilor

Cupa națiunilor are drept scop să arate pe echipe, valoarea călăreților diferitelor națiuni.

Este neapărat necesar să participe minimum trei națiuni.

Cupa națiunilor este un concurs pe echipe și individual. Ea este disputată de câte patru călăreți de națiune, încălecând fiecare un singur cal, făcând de două ori același parcurs, cu un baraj pe șase obstacole înălțate.

In cazul că o echipă n'are decât trei călăreți, poate fi încălecat — al patrulea cal — de către unul din acești călăreți ales prin tragere la sorți.

Obstacolele sunt în număr de minimum douăsprezece, necesitând șasesprezece — douăzeci de săriturî. Ele sunt fără tachet încadrate, masive, impunând prin forma și lungimea lor, apropiindu-se de cele fixe, fără a fi absolut la fel și amintind, pe cât se poate obstacolele naturale.

Obstacolele n nălțime de minimum 1.30 m. și maximum 1.60 m. Cele de 1.60 m. sunt în număr de cinci, numai două dintre ele vor fi în mod obligatoriu drepte.

Riviera trebue să aibă cel puțin patru metri de apă, în plus, gard viu, ce dă în total cinci metri de lărgime maximă.

Obstacolele ca: Opendich, bară de Spa, oxer, au 1.50 m.— 2 m. lărgime și o înălțime proporțională cu înălțimea. Lungimea maximă a parcursului este 800 m.

Pentru a egala posibilitățile de câștig ale fiecărei țări, nu pot fi înscriși decât numărul de cai corespunzători celui declarat oficial.

Toți acești cai, trebue ca înainte de cupa națiunilor să fi luat parte la o minimă probă, dacă Cupa Națiunilor se dispută în primele patru zile ale concursului, sau două probe, dacă Cpa Națiunilor se dispută mai târziu.

Viteza superioară nu constitue nici un avantaj.

Clasamentul individual se stabilește totalizând punctele fiecărui cal în ambele parcursuri.

Cel al echipelor se stabilește totalizând punctele de penalizare din ambele parcursuri a trei din cei mai buni cai ai fiecărei echipe, fiecare cal contând cu ambele sale parcursuri.

Echipa câștigătoare, este aceia al cărei total este cel mai mic.

In caz de egalitate de puncte, totalizate în ambele parcursuri pentru clasamentul echipelor, ca și pentru clasamentul individual, urmează baraj obligatoriu pe șase obstacole, înalte sau lărgite.

In baraj nu se face penalizare de timp, în caz de o nouă egalitate de puncte, timpul clasează.

Dacă pentru un motiv oarecare un călăreț nu termină unul din parcursuri, echipa nu este eliminată, ea poate continua.

Dar fiecare cal, dat afară sau oprit, într'unul din parcursuri, este penalizat cu douăzeci de puncte, în plus punctele de penalizare ale calului, cel mai penalizat din acest parcurs.

Proprilie greșeli făcute de calul oprit nu contează, ele sunt înlocuite de acela ale calului care a făcut cel mai slab parcurs afară de cazul când acesta, cu oprirea sau eliminarea sa a totalizat cele mai multe greșeli.

In caz de accident grav al unui călăreț, în cursul primei manșe, acesta poate, cu autorizația jurului, să fie înlocuit, pentru a doua manșe de către unul din coechipieri tras la sorți.

Caii accidentați în aceleași condițiuni nu pot fi în nici un caz înlocuiți.

Greutatea, cuprinzând șeaua completă, 75 kgr. Cântărirea înainte și după terminarea probei este obligatorie.

Această cântărire trebue făcută conform metodei întrebuințată pentru cursele de galop.

Informații

● **Concursul începe azi la orele 15 jum. precis.**

● Echipa României în Cupa Națiunilor va fi formată din: căp. Rang, care va concura cu Delphis, căp. Tudoran (Pyr), căp. Zahei (Hunter) și căp. Apostol (Dracu Știe).

● **Probele Cupei Națiunilor vor fi difuzate la Radio de confratele nostru, d. Radu Vasilescu.**

● *JOI SEARA, după terminarea Concursului, va avea loc o recepție dată de d. general Ilasievici, la orele 22.30, la Cercul Militar.*

● *Astăzi* se fac la Secretariatul Soc. S.N.I.C. retragerile pentru alergările de trap de Sâmbătă 18 Iunie dela Floreasca.

● *La Secretariatul Jockey Clubului* se publică astăzi greutățile în handicapurile Mazeltof, Mirabeau și Vijelia înscrise în programul alergărilor dela Băneasa de Duminecă 19 Iunie.

● *Amsel* va alerga în viitor pe numele d-lui Locot. D. Ionescu.

● *Radu Cristea* a plecat eri seară la Belgrad unde va încăleca unul din pensionarii antrenorului Gh. Philips în Derbyul jugoslav, care se aleargă Duminică.

Excursiunea echipelor pe Valea Prahovei

Răgazul de o zi dat concurenților străini, a prilejuit Federației equestre române, organizarea unei admirabile plimbări pe valea Prahovei.

Plecarea a fost la ora 8 dim.

Au luat parte la excursie toate echipele oficiale în frunte cu d. general adjut. Ilasievici, căpitan Mihăilescu adjutantul d-sale, colonel Davidescu, șeful statului major și întreg comitetul organizator.

Prima oprire s'a făcut la Sinaia, unde distinșii oaspeți au vizitat castelele Foișor, Pelișor și Peleș.

Imediat după terminarea vizitelor, mașinile și-au continuat drumul spre Brașov.

Aci au vizitat uzinele I.A.R., căpătând explicațiunile necesare dela inginerii uzinelor.

La ora 1 a avut loc un dejun la restaurantul „Coroana", oferit de d. general Prodan. Luând cuvântul la șampanie, d-sa își exprimă încântarea de a putea găzdui ofițeri atât de distinși, față de care se simte adânc legat prin tocmai latura sportivă a aviației și cavaleriei.

Răspunzând cuvintelor pline de căldură ale d-lui general Prodan, d. general adjut. C. Ilasievici mulțumește pentru primire, răspunzând că duce cu sine o frumoasă aducere aminte.

Seria cuvântărilor a fost încheiată de d. general Papadiamantopoulos, care a mulțumit în numele echipelor străine.

După o raită prin Brașov, mașinile au luat drumul București.

Motociclism

Maşina rezistă mai bine decât omul

Inainte de „Tourist Trophy" englez

Pentru acei, cari socotesc motociclismul, numai „sport mecanic", rândurile de mai jos, vor constitui desigur o surpriză şi îi va face să-şi schimbe părerea.

Freddy Fritn, speranţa Angliei pentru „Tourist Trophy" într'o convorbire, a divulgat secretele sale de pregătire pentru această importantă întrecree motociclistă, dând în acelaş timp câteva indicaţiuni extrem de interesante în ceea ce priveşte un asemenea concurs, şi mai ales concurentul, omul!

CUM TREBUE FACUTA O MAŞINA

„— Pentru un concurs de anvergură „Tourist Trophy"-ului, pregătirea trebue să fie cât se poate de minuţioasă.

Trebue pregătită motocicleta, dar în special motociclistul.

De pregătirea maşinei mele nu prea mă îngrijesc. Aceasta este doar datoria fabricei.

Eu nu fac altceva decât mă prezint pentru „luarea măsurii", întrucât maşina trebue „croită" după anatomia conducătorului.

Dacă scările sunt mai afară cu câţiva milimetri sau ghidonul prea jos, conducătorul nu se simte în largul lui.

Această chestiune este destul de importantă.

Eu am rezolvat-o cerând o maşină specială de antrenament, care este identică cu aceia de concurs.

Cu această maşină fac zilnic 2-300 de km.

Cu detalii tehnice nu mă ocup; am încredere în fabrică.

Pregătirea motociclistului este cu mult mai complicată. Prin acest „tuming" se înţelege pregătirea „corpului omenesc".

Noi, motocicliştii, ne-am dat seama de mult, că în asemenea concursuri,

MAŞINA REZISTA MAI MULT CA OMUL!

Pentrucă nu este o jucărie să goneşti cu 120—130 km. pe oră, pe pista întortochiată de pe insula Man, unde trebuie, în fiecare moment, ba să accelerezi, ba să frânezi şi UNDE NU POŢI AVEA O CLIPA ODIHNA!

Unde trebuie să ţii bine ghidonul în curbe şi apoi să-l readuci în poziţie normală apelând la toată puterea fizică!

La asemenea concursuri nu are nici un rost să participi fără condiţie fizică impecabilă. Trupul lâncezit slăbeşte moralul. Şi la un concurs cum este acesta dacă n'ai moral, nu poţi face nimica!

După propriile mele constatări, braţele sunt acelea cari obosesc, apoi gâtul începe să te doară, iar mai târziu ţi se înţepenesc genunchii şi şira spinării.

Intr'o asemenea stare nu se pot înfrunta cei mai buni motociclişti din lume.

Eu personal îmi desăvârşesc condiţia fizică cu un antrenament metodic, sub conducerea fostului campion de aruncarea greutăţii Herbert Woods.

Am lucrat toată iarna sub supravegherea lui.

Am fost tratat cu raze ultraviolete, a fost masat electric, am făcut plimbări lungi, exerciţii de extensiune şi de respiraţie.

In primăvară mi-am luat motocicleta de turism făcând zilnic 80—100 km.

In luna Aprilie am început antrenamentul serios cu maşina de antrenament de atunci îmi petrec zilnic câteva ore în seama motocicletei mele.

Bineînţeles că am grije, ca hrana mea să fie în nota vieţii sportive. Mănânc foarte multă carne şi legume. Nu fumez deloc! Nu beau băuturi alcoolice şi la 10 seara sunt în pat.

Vorbe şi fapte

FRANŢUZII NU'S BELGIENI

Boxeurii Angelman şi Huat sunt oaspeţii noştri.

Gazdele foarte amabile i-au plimbat înaintea galei de Sâmbătă, peste tot, în speranţa că doar boxeurii vor părăsi rigiditatea regimului.

I-au dus pe „Cale", dar franţuzii, deşi prin tradiţie foarte amabili cu „sexul slab", s'au arătat a fi de sex „foarte tare".

N'au întors capul la nici un surâs al domnişoarelor din urbea lui Bucur.

Seara, boxeurii au fost invitaţi la un teatru de vară, dar şi de aici, deşi interpreta principală tonifica aplauzele cu fiecare centimetru de picior desvelit, boxeurii au plecat foarte liniştiţi, au mâncat conform programului stabilit şi s'au dus apoi să tragă un pui de somn fără vise şi tentaţii.

A doua zi, aceeaşi cursă de ispite.

Locul cel mai indicat: Bazinul Lido.

Boxeurii însă, care erau franţuzi iar nu belgieni, au... prins mişcarea.

S'au plimbat calmi prin restaurant şi apoi, au cerut câte-o... limonadă.

Din bazin, o duduie care-şi făcea de joacă lângă masa boxeurilor cu un balon, îl invita din ochi pe Angelman să... ia loc lângă ea, în bazin.

„Merci — fu răspunsul fostului campion mondial — mais je sais quelques mots roumains".

„Les quelles"?

„Noi nu intrăm... la apă".

CUM POŢI CAŞTIGA SIGUR LA CURSE

La hipodromul Băneasa, în timp ce norii se jucau de-a paparudele cu publicul venit să admire superioritatea rasei cavaline şi modelele de primăvară, doi inşi nelipsiţi dela alergări, confratele Jeny Dumitrescu şi Titi Barosanul, făcuseră un pariu original.

Cine ghiceşte... mai puţine curse decât celălalt, să plătească un butoi cu bere.

Se alerga prima cursă. Titi pontase pe numărul 2 şi era disperat, deoarece calul era în coada plutonului.

In schimb Jeny, calm, băgă mâna în buzunar, scoase biletul câştigător şi cu aerul cel mai calm din lume spune: „Titi, du-te ş încasează'.'

La cursa doua, la fel.

Numai că, de data asta, confratele Jeny băgă mâna în buzunarul dela vestă: „Titi, du-te şi incasează".

Bietul Titi, roşu vânăt, văzu cum pierde rămăşagul.

In a treia cursă, Titi s'a dus şi a încasat premiul, dar tot pentru Jeny.

La a patra idem.

La a cincea, la fel.

Tocmai la a şasea cursă, când Jeny îi spunea cu acelaş aer degajat: „Titi du-te şi incasează", bietul Titi observă că Jeny greşise calul.

„Ai pierdut, replică el triumfător, nu-i ăsta calul câştigător.

„Cum nu-i ăsta, atunci e ăstălalt..."

Dar şi de data asta, scoase din buzunar un „cal" greşit.

„Ei drăcie, să ştii c'am încurcat buzunarele".

Şi în faţa ochilor holbaţi de mirare, ai lui Titi Barosanul, „nea Jeny" scoase pe rând şapte bilete a un pol — pentru fiecare cal câte unul — şi ultimul abea, era câştigătorul.

C. Dona

Aruncarea ciocanului
(Din filmul olimpiadei 1937)

Programul jocurilor oficiale

de volley—basket-ball

Duminică, 19 Iunie

E.F.A.-Av. Sportiv forfait Av. Sportiv.

I.P.P.-Vif. Dacia forfait Vif. Dacia.

Energia-C.F.R. Sâmbătă 18 Iunie, teren A.O.S., ora 17.

Energia-Vif. Dacia forfait Vif. Dacia.

Bonaparte-Vergu, teren Vergu, ora 10, arb. N. Mateescu.

Pebe-Bonaparte, teren Sportul, ora 18,30, arb. D. Marinescu.

Sp. Stud.-Macabi, teren Sportul.

Sâmbătă, 18 Iunie, ora 18, arb. Augustide.

I.P.P.-Rahova, teren Sportul, ora 8,30, arb. Turi.

I.P.P.-Viitorul forfait Viitorul.

BASKET CATEG. II-a

Arhitectura-Vif. Dacia forfait în şedinţă Vif. Dacia.

Pebe-Inainte, forfait în şedinţă Inainte.

Pebe-Inainte, forfait în şedinţă Inainte.

I.P.P.-Vif. Dacia forfait în şedinţă Vif. Dacia.

I.P.P.-Aurora forfait în şedinţă Aurora.

Aurora-Viitorul forfait în şedinţă Viitorul.

Duminică, 19 Iunie

I.P.P.-Arhitectura, teren Sportul, ora 9, arb. Turi.

Radu Vodă-Sp. Stud., teren E.F.A. ora 9,30, arb. Karabedian.

Juventus-C.F.R., teren E.F.A., ora 8,30, arb. Garabedian.

Sâmbătă, 18 Mai

Energia-Rahova, teren A.O.S., ora 19, arb. Kimellman.

VOLLEY Categ. III-a
Duminică, 19 Iunie

V.S.C.-A.S. 13, teren E.F.A., ora 9,30, arb. Garabedian.

E.F.A.-Radu Vodă, ora 10,30, teren E.F.A., arb. Florian.

C.F.R.-E.F.A. forfait şedinţa.

Bonaparte-Viforul Dacia, forfait şedinţa.

Radu Vodă-V.S.C., teren E. F. A., ora 11. arb. Florian.

BASKET CATEGORIA III

Radu Vodă-V. Dacia, forfait şedinţa.

C.F.R.-Viforul Dacia, forfait şedinţa.

FINALA CUPEI „LEGRAIN"

O.C.B. - Telefoane, Sâmbătă, 18 Iunie, ora 18, arb. Ghiţescu.

VOLLEY CATEGORIA III-a
Duminică; 19 Iunie

Bonaparte - Macabi, teren Sportul, ora 9.30, arb. Cojocărescu.

BASKET CATEGORIA III-a
Duminică, 19 Iunie

V.S.C.-Rahova, teren E.F.A., ora 12, arb. Garoledian.

Sunt suspendate în caz de neplata amenzilor, următoarele cluburi: Av. Sportiv, A.C.T., V. Dacia, Sp. Studenţesc, V.S.C., Aurora, Inainte, Luceafărul, Caraiman şi Viitorul. Ultimul termen este 20 Iunie.

Luni, 20 Iunie, orele 21, va avea loc o şedinţă a ligei pentru judecarea contestaţiilor.

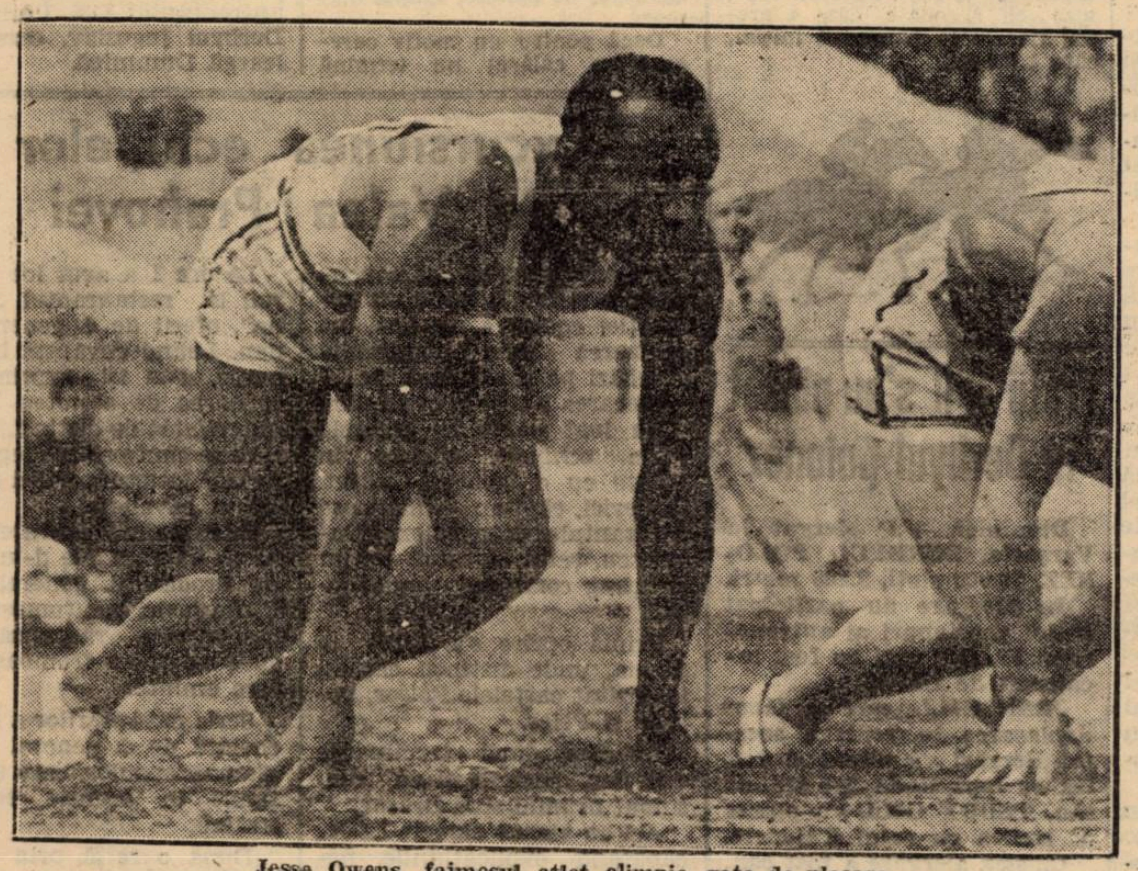

Jesse Owens, faimosul atlet olimpic, gata de plecare
(Din filmul Olimpiadei 1937)

AUTOMOBILISM

Doi piloţi germani de mare clasă vor concura în „Marele Premiu al Bucureştilor“

Automobilistul Paul Heinemann şi motociclistul Ludwig Krauss

Anul trecut „Marele Premiu al Bucureştilor“ cursă automobilistă de viteză pe circuit, a strălucit prin prezenţa la start a germanului Ernst Henne (sport) şi a elveţianului Hans Ruesch (curse).

Ambii au vădit posibilităţi vaste şi au câştigat cu multă uşurinţă, probele în care au concurat.

Anul acesta, alţi doi piloţi de valoare vin să colaboreze la înregistrarea unei perfecte reuşite a importantei competiţiuni.

Este vorba de automobilistul Paul Heinemann şi motociclistul Ludvig Krauss, amândoi reprezentanţi ai culorilor Germaniei.

Primul va pilota o trăsură B. M. W. de 2000 cmc, iar secundul va încăleca o motocicletă de 500 cmc. cu compresor, provenind din acelaşi fabrică.

In rândurile ce urmează vom face o scurtă prezentare a celor doi oaspeţi ai sportului cu motor românesc.

PAUL HEINEMANN

In vârstă de 27 ani, Heinemann a vădit, din fragedă copilărie, aptitudini pentru automobilism.

Locuind prin împrejurimile faimosului circuit Eifel, a asistat la triumful aşilor de acum 10—15 ani şi când vârsta i-a permis, nimeni şi nimic nu l-a putut împiedica să se consacre volanului.

A făcut primele încercări cu trăsuri mici de sport, specializându-se, cu timpul în probele de coastă şi cele pe circuit, în cari excelează.

Adevărata lui carieră începe în 1935 când, concurând în cinci probe câştigă 4 şi se clasează odată al doilea.

A triumfat în cursele de coastă: Kesselberg şi „Marele premiu de coastă al Germaniei“, adjudecându-şi apoi cursa dela Westfahlen Lippe şi pe cea dela Hohensyburg.

In 1936 a reeditat isprava din proba dela Hohensyburg pe care a câştigat-o de două ori şi a terminat al doilea în cursa triunghiulară dela Munchen şi în probele dela Wackenburg şi Colonia.

Se deplasează apoi în străinătate şi, în 1937 câştigă faimoasa cursă dela La Turbil şi pe cea dela Shelsley-Walsh.

Se clasează apoi onorabil în alte trei întreceri de viteză.

In anul în curs, Heinemann a ocupat locul prim în proba de viteză pe circuit „Hamburg Stadtpark“ şi s'a clasat al doilea în „Marele Premiu din Anvers“, câştigat de un coleg de echipă.

Palmaresul lui Heinemann este edificator, astfel că găsim inutil să mai insistăm asupra valorii pe care el o reprezintă.

LUDWIG KRAUSS

Mai în vârstă decât compatriotul său — are 30 ani — cel de al doilea pilot german, Ludwig Krauss este un specialist al motocicletelor.

Şi-a început cariera printr'un serios antrenament ca pasager în ataşul unor maeştri ca: Sitzberger, J. Mauermayer şi J. Stelzer. Apoi a debutat ca pilot de motocicletă solo şi s'a specializat în cursele pe distanţe lungi.

Şi-a început cariera în 1928 când a câştigat toate cele trei probe disputate.

HEINEMANN

In anul următor, se prezintă la startul a patru probe: câştigă două şi se claseaza al doilea, în celelalte.

Spre sfârşitul anului suferă, ca pasager în ataş, un accident care l-a ţinut, aproape doi ani, departe de sportul favorit.

Reintră în 1931 şi până în anul în care disputa 29 curse, câştigându-le pe toate.

In palmaresul lui Ludwig Krauss figurează victorii în cursele internaţionale de 6 zile, în cursele de 3 zile în munţi, în cursa pe 2000 km. pentru „Marele premiu al Germaniei“, etc.

In fructuoasa lui carieră, Ludwig Krauss a disputat 38 curse, câştigând 36 şi clasându-se de două ori, al doilea.

Iată un palmares ce poate fi invidiat chiar şi de cei mai buni.

ALERGATORII ROMANI VOR AVEA O GREA MISIUNE

Statele de serviciu pe cari le prezintă cei doi concurenţi germani duc la concluzia că automobiliştii şi motocicliştii români vor avea o grea misiune cel puţin la fel de grea ca şi anul trecut când Ernest Henne şi Hans Ruesch s'au deplasat la Bucureşti foarte bine înarmaţi.

Iorgu Ghica, ing. Jean Calcianu şi Petre Cristea, sunt cei trei reprezentanţi de nădejde ai culorilor noastre.

Suntem convinşi că ei vor face tot ce omeneşte le va sta în putinţă spre a le apăra cât mai onorabil.

In orice caz, un lucru este sigur: probele „Marelui Premiu al Bucureştilor“ nu trebuesc considerate, dinainte alergate.

Alergătorii străini sosesc astăzi în Capitală

Din partea reprezentantului Grupului sportiv motor, dela punctul de frontieră Bors (Oradea Mare) se anunţă că azi la ora 10 a.m. s'a îndreptat spre Bucureşti Istvan Nadosayi, pilotând maşina Alfa Romeo, Milano M. I. 6684.

Ni s'a mai comunicat deasemenea că alergătorii germani Heinemann şi Krauss au trecut la ora 15 prin Borş, cu direcţia spre Braşov fiind însoţiţi de toată echipa de mecanici şi ajutori ai casei B.M.W. din Munchen.

Comitetul organizator a hotărît să le facă mâine la Băneasa o primire oficială, eşind în calea alergătorilor germani.

Accesul publicului şi al vehiculelor la „Marele Premiu al Bucureştilor“

Inceputul curselor va fi la ora 9 dimineaţa precis. Circulaţia publicului şi a vehiculelor în incinta cursei se opreşte la ora 6 dimineaţa.

Autobuzele de pe liniile 21 şi 32 vor circula în ambele sensuri pe şos. Kiseleff.

Intrarea publicului spectator pentru locurile rezervate se va face prin punctele de control situate:

a) str. Porumbaru-str. Drăghiceanu, (autobuze 31 şi 32 tramwai 20, Bufet).

b) Arcul de Triumf, str. Mareşal Prezan (autobuze 31, 32).

c) Intrarea spectatorilor cu automobile se va face numai prin şos. Kiseleff-str. Popovici, prin punctul de control str. Porumbaru—str. Zoe Râmniceanu

Intrarea la peluză se va face prin punctele de control: A) calea Dorobanţilor—şos. Herăstrău — şos. Herăstrău (tramwai 5) b) Arcul de Triumf—str. Mareşal Prezan (autobuz 31, 32) c) Luna Bucureştilor—Pod. şos. Jianu; d) Satul Herăstrău.

Automobilele pătrunse în incinta rezervată parcului de automobile, nu pot fi deplasate decât după terminarea definitivă a curselor.

La toate punctele de control vor fi instalate casse speciale pentru vânzarea biletelor.

Comitetul organizator roagă publicul să respecte toate dispoziţiunile de ordine afişate şi să nu traverseze traseul în timpul curselor.

Cursa de 24 ore dela Mans începe Vineri

Participă 55 echipe

Importanta competiţiune automobilistică de 24 ore care se dispută anual pe circuitul dela Le Mans, va începe anul acesta, în ziua de 18 Iunie, spre a lua sfârşit a doua zi.

Incă de acum câţiva ani, organizatorii au limitat la 60, numărul participanţilor şi, în cazul când înscrierile depăşeau această cifră, cu prilejul antrenamentelor în vederea cursei se eliminau, după slăbiciunea performanţelor, numărul care prisosea.

Anul acesta, pentru prima oară, cifra prevăzută nu numai că nu a fost depăşită dar, nici măcar nu a fost atinsă.

Intr'adevăr, la închiderea inscrierilor nu figurau pe listă decât 56 concurenţi. Ulterior, elveţianul Hans Ruesch, cunoscut la noi, şi-a anunţat retragerea, comunicând că cedează locul oricărui alt alergător.

Cum niciun alt automobilist nu a vrut să profite de retragerea lui Ruesch, la start urmează să se alinieze 55 concurenţi.

Aceasta, bineînţeles dacă în ultimul moment nu se vor mai retrage şi alţii.

Cei 55 concurenţi cari urmează să se prezinte la start, reprezintă 4 naţiuni.

PALMARESUL CURSEI

Alergată pentru prima oară în 1923, cursa de 24 ore dela Le Mans are următorul palmares:

1923: Dills şi Caerels (Excelsior 5.343 cmc), 1.933 km. 344.

1924: De Courcelles şi Rossignol (La Lorraine 3.446 cmc), 2.055 km. 110.

1925: de Courcelles şi Rossignol (La Lorraine 3.473 cmc) 2.233 km. 932.

1926: Bloch şi Rossignol (La Lorraine 3.446 cmc), 2.552 km. 414.

1927: Benjafield şi Davis (Bentley 2.890 cmc), 2.369 km. 807.

1928: Barnato şi Rubin (Bentley 4.392 cmc.), 2.669 km. 830.

1929: Barnado şi Sirkin (Bentley 6.597 cmc.), 2.843 km. 830.

1930: Banato şi Kidoton (Bentley 6.597 cmc), 2.930 km. 663.

1931: Eare Howe şi Birkin (Alfa-Romeo 2.336 c. m. c.), 3.017 km. 654.

1932: Sommer şi Chinetti (Alfa-Romeo 2.342 c. m.c.), 2.954 km. 038.

1933: Sommer şi Nuvolari (Alfa-Romeo 2.338 c. m.c.), 3.144 km. 038.

1934: Etancelni şi Chinetti (Alfa-Romeo 2.270 c. m.c.), 2.886 km. 938.

1935: Hindmarsh şi Fouteu (Lagonda 451 cmc), 3.006 km. 797.

1936: Cursa nu s'a ţinut.

1937: J. P. Wimille şi R. Benoist (Bugatti 3.266 cmc), 3.287 km. 938.

Performanţa lui Wimille şi Benoist corespunde recordului probei.

Aviaţie

Solemnitatea de eri dela Băneasa

D. ministru al Aerului şi Marinei, a înmânat câştigătorilor „Marele Premiu Aviatic de Turism“

Eri dimineaţă, la ora zece jumătate, s'a desfăşurat pe aeroportul Băneasa, în prezenţa d-lui general Paul Teodorescu, ministrul aerului şi marinei, solemnitatea distribuirii „Marelui Premiu Aviatic de Turism“, care s'a alergat în cadrul manifestaţiilor sportive dela 8 Iunie, organizate de un comitet prezidat de d. general Gabriel Marinescu, prefectul Poliţiei Capitalei.

Au mai fost de faţă principele Valentin Bibescu, preşedintele F.A.I., d-nii general Negrescu, directorul general al aerului, comandor Scarlat Rădulescu, directorul aviaţiei civile, c-dor Marcu, c-dor Andrei Popovici, prof. Ghermani, avocat St. Veron, cpt. av. Pompei Christescu, concurenţii din Marele Premiu aviatic şi un numeros public iubitor al sborului.

După ce a trecut în revistă avioanele care au sburat în cursă, d. ministru al aerului şi marinei a înmânat personal primilor cinci clasaţi, premiile puse în competiţiune, felicitându-i pentru performanţele realizate.

Asistenţa a trecut apoi în salonul restaurantului aeroportului, unde s'a servit un bogat bufet.

Aci prinţul Valentin Bibescu, preşedintele F.A.I. şi prim vice-preşedintele „Federaţiei Aeronautice Regale a României“, a mulţumit d-lui ministru general Paul Teodorescu pentru încurajarea şi grija ce o arată aviaţiei de turism şi a adus elogii şi mulţumiri d-lui ministru general Gabriel Marinescu, pentru binele ce l-a făcut acordând sprijinul d-sale, graţie căruia s'a putut organiza această însemnată probă aeriană.

CE PREMII S'AU LUAT

Este interesant de menţionat premiile primite de cei cinci clasaţi: Astfel, premiul I de 100.000 lei l-a primit ing. Florescu, de la Aeroclubul Braşov; premiul II, 50.000 lei Max Manolescu; premiul III, 30.000 lei, d-ra Irina Burnaia; premiul IV, 20.000 lei, lt. Abeles C. şi premiul V, c-dor Tr. Păcles

ATLETISM

Duminică la A.N.E.F. campionatele regionale

Ultima selecțiune în vederea matchului Cehoslovacia-România

Duminică va fi o zi mare pentru atletismul bucureștean; liga Muntenia va organiza campionatele regionale de atletism, manifestație care trebuia să se desfășoare Duminica trecută. Ca niciodată în acest an, campionatele regionale sunt așteptate cu un deosebit interes de oficialități, public și atleți constituind ultimul examen al reprezentanților bucureșteni înaintea marelui match Cehoslovacia—România care după cum se știe, se va disputa la 25—26 Iunie.

ATLEȚII BUCUREȘTENI SE PREGATESC

In vederea campionatelor de Duminică se poate observa o intensă activitate în rândurile cluburilor și atleților bucureșteni.

La Bragadiru, așii Stadiului Român se pregătesc sub atenta supraveghere a d-lui ing. N. Mărăscu.

La A. N. E. F., garda de atleți a „Venusului", lucrează sub conducerea lui Bran, Mathias și Ciaclan.

La Velodrom se antrenează intens cei dela Viforul Dacia și tinerii atleți ai grupărei Victoria, iar la Giulești secțiunea de atletism a C. F. R.-ului, se pregătește și ea în vederea regionalelor.

REAPARE AS. SP. 1 GRANICERI

Campionatele regionale de Duminică vor marca o dată importantă pentru atletismul bucureștean și anume este vorba ca la aceste concursuri să-și facă reapariția secțiunea de atletism a As. Sp. a reg. 1 grăniceri.

CAMPIONATELE SE ANUNȚA EXTREM DE DISPUTATE

Constituind ultimul examen de selecțiune al atleților bucureșteni, în vederea matchului cu Cehoslovacia, campionatele regionale de Duminică vor da loc la lupte aprige în mai toate probele.

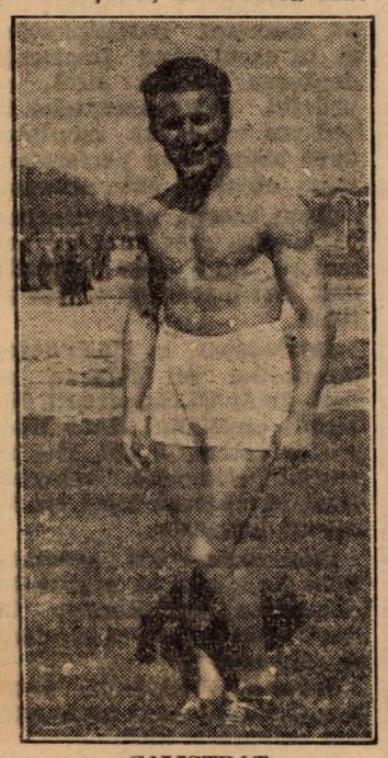

CALISTRAT

Mirajul selecționării și mult invidiatul titlu de campion regional, iată cele două motive puternice care vor contribui la succesul sportiv al concursului de Duminică.

LIGA REGIONALA SE PREGATEȘTE

In vederea concursului de Duminică, liga regională face intense pregătiri, ținând să prezinte această manifestațiune în cele mai bune condițiuni. Organizarea materială ca și cea technică, va însemna o repetiție generală a matchului internațional România—Cehoslovacia.

MATCHUL STADIU-ROMAN VIFORUL DACIA AMANAT

Matchul inter-cluburi Stadiu Român—Viforul Dacia care urma să se dispute Duminică va fi amânat pentru o Duminică din cursul lunei viitoare.

Pregătiri pentru Cehoslovacia

Duminică se vor organiza concursuri la Timișoara—Cluj—Brașov și Cernăuți

Matchul România-Cehoslovacia preocupă în cel mai înalt grad pe conducătorii atletismului românesc.

Conștienți de valoarea atletismului ceh, F. R. A. ține să alcătuiască o echipă care să reprezinte cât mai onorabil culorile naționale.

CONCURSURI IN MARILE CENTRE

Pentru a-și putea da seama de forma atleților, Comisia technică va invita ligile regionale Banat, Someș, Țara Bârsei și Bucovina, să organizeze Duminică concursuri la: Timișoara, Cluj, Brașov, Cernăuți și bine înțeles la București, care să permită oficialităților să-și dea seama de forma atleților români.

Concursul va cuprinde o probă de viteză, una de sprint prelungit, demifond și fond, o cursă de garduri, sărituri și aruncări.

Concursurile care se vor desfășura Duminică în centrele regionale mai sus menționate, vor constitui pentru oficialități o posibilitate de a observa forma atleților iar pentru concurenții buni o ocazie de a face un serios antrenament în vederea matchului internațional dela 25—26 Iunie.

In legătură cu aceste concursuri, Comisia technică va da indicații președinților de ligi să urmărească cu atenție forma atleților susceptibili de a fi selecționați în echipa națională.

In Capitală, campionatele regionale vor fi urmărite de membrii Comisiunei technice.

De pe pistă...

In cursul unui match *între echipele reprezentative ale Stirici și Burgenlandului (Ungariei), Kamputch o cunoștință a atletismului bucureștean a aruncat greutatea 14 m. 39.*

*

In vederea matchului Cehoslovacia-România *F.R.F.A. face intense pregătiri.*

La stadionul A. N. E. F. se va construi o tabelă pentru afișajul rezultatelor.

Cu concursul A. N. E. F.-ului se vor instala dușuri și vestiare chiar în corpul tribunelor.

Insfârșit un serviciu de difuzare a rezultatelor va funcționa în cele mai bune condițiuni.

*

Jules Ladoumergue *va reapare.*

După o lungă absență faimosul demi-fondist francez va apare din nou pe terenurile atletice.

In vârstă de 30 ani, campionul francez pare că nu și-a pierdut din calitățile care l-au făcut celebru odinioară.

Matchul România-Turcia la ordinea zilei

Matchul România—Turcia este din nou la ordinea zilei.

După cum am anunțat federația otomană a invitat echipa națională a României să susțină un match cu teamul Turciei.

Intâlnirea urmează să se desfășoare la Istanbul și nu la Ankara.

O DIFICULTATE, MERSUL VAPOARELOR

O dificultate în calea înfăptuirii acestui match, rămâne orariul vapoarelor care nu convine echipei naționale.

Actualmente conducătorii federației studiază posibilitatea ca echipa națională să plece cu un vapor străin pentru a ajunge la Istanbul cu o zi două înainte de match.

TURCII PREGATESC O FRUMOASA PRIMIRE

Federația turcă de atletism, care a invitat în termeni cât se poate de călduroși echipa României, face intense pregătiri în vederea matchului dela 2 Iulie.

Intâlnirea se va disputa pe stadionul Fenerbatche, unde s'au organizat în 1935 jocuri. le balcanice.

Federația turcă va face o frumoasă primire echipei naționale și în ultima corespondență primită, turcii invită echipa noastră să rămână mai multe zile la Istanbul, unde un bogat program de excursii este rezervat atleților români.

CICLISM

La 26 Iunie

O mare cursă de rezistență: București-Brașov-București fără oprire (334 km)

D. avocat Dinu Dobrescu, președintele grupării „Principele Nicolae", intenționând să măsoare rezistența băeților noștri, a hotărît organizarea unei mari alergări de rezistență pe ruta București-Brașov-București.

Alergarea măsoară 334 km. și se va desfășura fără oprire, fiind însă îngăduită o alimentare volantă la Brașov.

MAXIMUM 10 ALERGATORI

Intrucât proba constitue o grea încercare regia zilei va face invitațiuni speciale la maximum 10 alergători,— reprezentând crema pedalei, — fiecare alergător plecând la intervale de 10 minute și având o mașină urmăritoare.

FORMULA CURSEI: O UTOPIE?

București-Brașov și înapoi n'ar fi o încercare prea severă mai ales că se aleargă pe asfalt și întoarcerea are, dela Predeal până la Băicoi, 70 km. de vale; ceeace vine însă să transforme cursa, îngreunând-o enorm, este formula ei: plecări separate și media orară impusă de 28 km.

Dar asupra regulamentului probei și a formulei ei vom discuta pe larg în numerile viitoare. Pentru un moment însă accentuăm că alergarea, deși foarte anevoioasă, nu este imposibilă.

Regulamentul celei de a 7-a probă de pregătire

Art. 1. — F.R.S.C. organizează în ziua de Duminică 19 Iunie a. c. cea de a 7-a probă de pregătire, probă cu handicap ce se va disputa pe distanța București-Titu-București (85 km).

Art. 2. — Proba este deschisă alergătorilor începători și de categoria 3-a licențiați pe anul 1938.

Art. 3. — Traseul este următorul: Linia Constanța-Șoseaua Chitila-Hanul de Pământ - Călugărul - Tărtășești - Slobozia - Moara-Lunguleț-Titu și înapoi pe acelaș traseu.

Art. 4. — Adunarea concurenților va avea loc în calea Griviței, lângă linia Constanța la ora 7,30, iar plecarea se va da la ora 8.30 pentru începători și la ora 8,36 pentru categoria 3-a.

Art. 5. — Concurenții sunt obligați a avea o ținută reglementară, frânele în bună stare și ghidoanele bușonate.

Art. 6. — Inscrierile însoțite de taxa de lei 20 (lei douăzeci) se primesc la sediul F.R.S.C. din calea Victoriei 29 et. 3 până în ziua de Vineri 17 Iunie ora 18.

Art. 7. — Primii trei clasați vor primi următoarele premii: 200, 100 și 50 lei.

Art. 8. — Oficiali ai cursei sunt domnii:

Comisari: ing. D. Drugeanu, și V. Munteanu.

Delegat federal și judecător de sosire: N. Chricu.

Starter: M. Antonescu.

Cronometror: M. Antonescu.

Comitetul Federal F.R.S.C. a cooptat în ședința sa din 31 Mai a. c. pe d. ing. Dim. Drugeanu, ca membru în comitetul federal.

ROȚI ȘI PEDALE

La Piatra Neamț performanța alergătorului König, clasat al 22-lea în „Cursa Restaurației", a făcut o impresie bună stimulând ambiția celorlalți cicliști locali.

*

La 26 Iunie a. c., gruparea „Ceahlăul" ține adunarea generală ordinară.

*

Din darea de seamă asupra „Cursei Restaurației" am omis pe d. Chircu, unul din cei mai activi oficiali ai caravanei.

*

Era vorba că se organizează la 19 Iunie o cursă pentru domnișoare.

Până astăzi însă nu se aude nu se vede și nu se știe nimic.

Duminică se va alerga la Montlhery campionatul de fond al Franței

Duminică 19 Iunie se va alerga campionatul de fond al Franței la categoria profesioniști.

Teatrul disputei va fi autodromul dela Montlhery care măsoară 12 km. 500 și va fi acoperit de 20 de ori ceeace revine 250 km.

PARTICIPANȚII

La această probă nu participă decât alergători special desemnați în urma performanțelor din actualul sezon.

Iată-i:

Speicher (deținătorul titlului), Jaminet, Cloarec, Ducazeaux, Vietto, Bouttens, Le Greves, Marcaillou, Oubron, Fréchaut, Charles Pélissier, Laurent, Leroy, Paul Maye, Roger Lapébie, Louviot, Lauk, Thiétard, Vergilli și Lessner.

PAGINA BOXULUI

Dumitru Panaitescu a plecat la Galaţi să se odihnească

Declaraţiile învingătorului lui Angelmann

Campionul României la categoria muscă şi recentul învingător al lui Valentin Angelman ne-a vizitat astăzi la redacţie şi ne-a declarat următoarele:

Am luat cunoştinţă de cele spuse de viitorul meu manager, d. Georges Leclerc.

Are perfectă dreptate când spune că nu pot ţine distanţa de 15 reprize, dar eu n'am mai putut boxa cu dreapta din cauză că mi-am stricat-o.

Şi într'adevăr, Panaitescu ne arată mâna dreaptă care este umflată tare.

— Cum ţi s'a părut matchul cu Angelman?

— M'am suit pe ring cu mult sânge rece şi în momentul când încrucişam mănuşile cu el, îmi era absolut indiferent; credeam că am în faţa mea nu pe marele boxeur Angelman ci pe un oarecare adversar român de care nu mă prea emoţionez.

După ce a început să lovească, am prins curaj mare, deoarece nu loveşte deloc tare.

Cred că l-am deconcertat cu eschivele mele şi cu largile sărituri.

Când am văzut că-l pot... plimba şi prin fringhii, nu mai puteam de bucurie!

M-a încurajat foarte mult şi publicul care a ţinut cu mine din primul moment al începerii luptei.

PLEC LA GALAŢI

Acum plec la Galaţi ca să mă odihnesc.

Acolo pe malurile Dunării, la Ghecet, voiu sta la plaje să-mi odihnesc fizicul obosit de marele efort.

— Dar campionatul Europei la categoria muscă!?

— Nu cred că se mai face şi-mi pare rău!

Aveam credinţa că-l puteam învinge mult mai uşor, acum când şi el trebuia să scadă câteva kilograme.

Dar! nu s'a făcut matchul şi-mi pare — încă odată — rău.

Dar ţin să se ştie, că nu din cauza mea, nu s'a făcut matchul.

Mă duc să-mi îngrijesc mâna; este pentru prima oară în cariera mea, când am o mână stricată şi aceasta mă indispune rău!

Mâine seară în sala Central

se va desfăşura o reuniune pugilistică amatoare

Mâine seară, Joi 16 Iunie în grădina asociaţiei sportive „Central" din calea Griviţei N. (lângă Gara de Nord) se va desfăşura în organizaţia grupării susnumite, o reuniune amatoare de box pe al cărei program sunt trecuţi cei mai buni amatori din Bucureşti şi Galaţi.

E deajuns să notăm că pugilişti ca Gheorghe Petrescu, Ilie Impăratu, Aurel Weintraub şi Petre Ionescu vor sui treptele ringului pentruca să ne dăm seama de interesul ce suscită reuniunea de astă-seară.

PROGRAMUL REUNIUNII

Iată cum a fost alcătuit programul reuniunii de astă-seară.

Gheorghe Bidrinsky (F. C. Rapid)—Marin Constantinescu (Turda).

Petre Ionescu (Central) — Ion Chiriac (Turda).

Mircea Niculae (J. C.) — Const. Tudose (Turda).

Grigore Cojocaru (JC) — Aurel Mehedinţeanu (Turda)

Dumitru Zamfirescu (Central) — Manole Niţescu (A. C. T.).

Ion Barasch (Tirul) —Ilie Lungu (ACT).

Gheorghe Petrescu (C.F.R. B.T.) — Niculae Ionescu (A. C.T.).

Niculae Petrescu (Central) — Mihail Maţarin (C. F. R. B.T.).

Puiu Obăgilă (Central) — Ilie Impăratu (Tirul).

Aurel Weintraub (PBC). — Petre Ionescu (Turda).

Programul va fi completat cu un match de antrenament pe care maestrul grupării „Central" Sandu Petrescu îl va face în compania profesionistului Andrei Costescu.

Această reuniune trebuia să se dispute astăseară. Ea a fost amânată pentru mâine, din cauza matchului de football care se desfăşoară astăseară în nocturnă pe arena „Venus".

Boxeurii Valentin Angelmann şi Eugene Huat însoţiţi de

managerul Bellieres au plecat spre Paris

Eri seara cu rapidul, la ora 8, au plecat din Gara de Nord spre Paris boxeurii francezi Valentin Angelman şi Eugene Huat.

Odată cu ei a părăsit ţara şi d. Leon Bellieres managerul lui Angelman.

Sportivii francezi au plecat prin Polonia şi se vor opri la Berlin pentru a discuta cu organizatorul german Schumacher posibilitatea organizării unei reuniuni franco-germane la Sportpalast din Berlin.

La gară, ei au fost conduşi de numeroşi oficiali şi reprezentanţi ai organizaţiei „Luna Bucureştilor".

A şaptea victorie a lui Kid Berg

Kid Berg a obţinut o nouă victorie la New-York, învingând net la puncte pe Mohale.

Este a şaptea victorie consecutivă pe care englezul o repurtează de când s'a stabilit în America.

Presa franceză despre matchurile lui Huat şi Angelmann

Sub titlul „Haut şi Angelmann învinşi la Bucureşti", ziarul l'Auto publică următoarele, dela corespondentul său general din România:

Cinci mii de spectatori au asistat la reuniunea de box care avea în vedetă programaţi pe Huat şi Angelmann.

Gorun cel mai bun cocoş român a fost opus lui Huat.

La început ei au fost egali iar a doua repriză românul a avut avantaj. Huat a fost de două ori în dificultate şi situaţia a fost neschimbată şi în repriza 3-a.

Huat a dat impresia că e obosit. El s'a lăsat dominat până la sfârşit.

Francezul a fost învins la puncte.

Angelmann (53 kgr.) contra speranţei române Panaitescu (50 kgr. 500) a cunoscut un mare succes.

Prima repriză a fost egală. Angelmann pare că'şi studiază adversarul. In repriza 2-a Angelmann primeşte un avertisment pentru lovituri de ceafă. In repriza 3-a, românul loveşte mai tare şi e mai precis. In repriza 4-a Angelmann domină şi reuşeşte mai multe swinguri, mult aplaudate. Din repriza 5-a Angelmann e dominat până la sfârşitul matchului cu excepţia ultimelor două reprize.

Panaitescu sfârşeşte învingător la puncte. Decizia este de justeţe.

Angelmann foarte încrezut în sine, a luat matchul în glumă".

L'Auto se ocupă şi de matchul lui Ilie Petrescu.

Iată ce scrie despre matchul Morejon—Ilie Petrescu:

Cubanul Morejon (75 kgr. 500) a întâlnit pe Petrescu campionul României la toate categoriile (81 kgr).

Românul mai combativ a câştigat la puncte.

D. Georges Leclerc pleacă astăzi cu Simplonul la Paris

Astăzi la ora 10 şi 5 minute va pleca la Paris cu trenul Simplon, profesorul francez de box d. Georges Leclerc, managerul lui Toma Aurel.

După cum am informat încă de eri pe cititorii noştri, el pleacă spre Paris chemat să îngrijească de interesele pensionarilor săi românul Gheorghe Gherase care boxează la 23 Iunie, în Anglia şi francezul Lebrize care va boxa la Sheefield cu Jack Mac Avoy la 30 Iunie.

Inainte de plecare, d. Leclerc ne-a vizitat la redacţie şi ne-a scris câteva cuvinte pentru cititorii ziarului nostru.

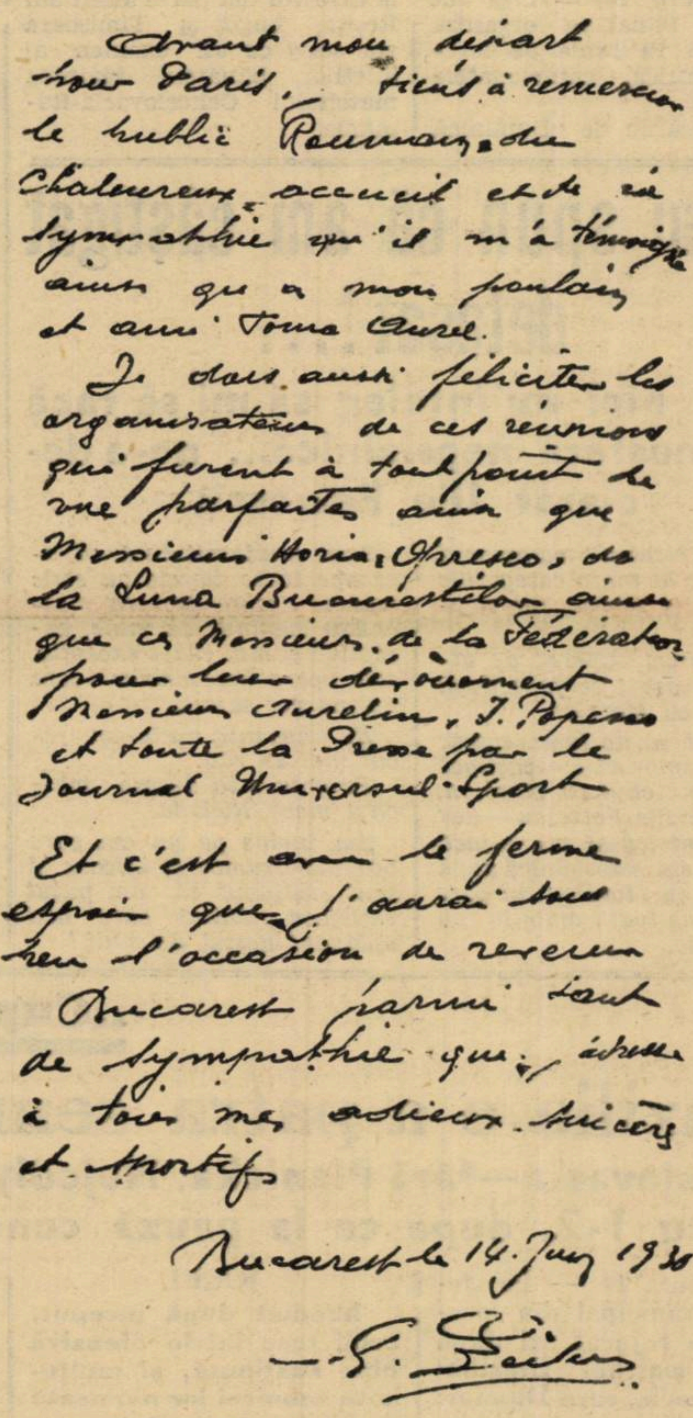

Inainte de a pleca la Paris, ţin să mulţumesc publicului românesc pentru călduroasa primire şi pentru simpatia pe care mi-a arătat-o, ca şi elevului şi prietenului meu Toma Aurel.

Trebue să felicit de-asemeni pe organizatorii reuniunilor care au fost perfecte din toate punctele de vedere pe d. Horia Oprescu dela Luna Bucureştilor, ca şi pe d-nii din toate punctele de vedere, mentul lor, pe d-nii Aureliu, I. Popescu şi toată presa, prin ziarul „Universul Sport". Cu speranţa fermă că voi avea în curând ocazia să revin la Bucureşti, unde am găsit atâta simpatie, adresez tuturor salutările mele sincere şi sportive.

Bucureşti, 14 Iunie 1938.

G. LECLERC

Citiţi

UNIVERSUL LITERAR

Căpușan, Felecan III și Szillard au demisionat

Felecan I pleacă la Venus, iar Sepi la Victoria? Rapid flirtează cu Căpușan și Pop III

In cursul zilei de eri, printre alte demisii sosite la F. R. F. A., s'au înregistrat și cele ale lui Căpușan și Felecan III (Victoria) și Szillard (Chinezul).

In ce privește pe primul, tratativele sunt duse între Rapid și Victoria, după cum am anunțat eri. Și e mai mult ca sigur că clujeanul va trece la Rapid.

CE-I CU FELECAN I

In cursul zilei de eri am fost informați că și alt „victorist" își va părăsi gruparea: Felecan I. Și anume, clujeanul flirtează cu Venus.

Din sorginte venusistă aflăm că există unele tratative și că Felecan I a fost chemat telefonic la București pentru a juca în contra lui H.A.S.K.

Victoria nu se va opune la transferarea lui la Venus.

RAPID SE INTERESEAZA ȘI DE POP VASILE

Este foarte interesant de remarcat că Rapid îi dă târcoale și lui Pop Vasile, tot dela Victoria. Insă, ca și în cazul lui Felecan I, Victoria nici nu se gândește să se despartă de ei.

IN SCHIMB, SEPI II LA VICTORIA ?

Pe de altă parte, Sepi II, care a cerut rezilierea contractului cu Ripensia — intenționează să se stabilească din nou la Cluj. Și dacă nu va ajunge la un acord bănesc cu Universitatea, atunci va trata cu Victoria.

Pentrucă Sepi vrea să-și termine studiile universitare el trebue să rămână la Cluj.

Iată ce se vorbește deocamdată, în legătură cu perioada de transferări.

Și nu sunt ultimile.

Leb a demisionat dela A. M. E. F. A.

Intre numeroasele scrisori de demisie, care au început să sosească, deși termenul final de anunțare a fost amânat cu o lună de zile, s'a primit azi la F. R. F. A. și o carte poștală a jucătorului Iacob Leb, prin care acesta demisionează din gruparea A. M. E. F. A.

Interesându-ne despre această demisie, am aflat că în cele din urmă lucrurile se vor aranja și Leb va juca mai departe la A. M. E. F. A.

SEPI a cerut rezilierea contractului cu Ripensia

Gruparea îi datorează peste 20.000 lei

Eri s'a primit la F. R. F. A. o carte poștală recomandată, prin care Sepi Grațian cere rezilierea contractului său cu Ripensia.

Gruparea timișoreană îi datorează, din salarii neachitate, o sumă, care trece peste 20.000 lei.

Intrucât Ripensia nu va mai face apel la serviciile lui, Sepi va obține rezilierea contractului său.

Phoenix a angajat un cehoslovac și un ungur

Dar nu-i va chema la Baia Mare, până nu se va clarifica chestiunea jucătorilor străini

Phoenix — cum am scris mai de mult — a dus tratative cu doi jucători străini pe care vrea să-i utilizeze în viitorul campionat.

Aseară am fost informați că băimărenii au reușit să ducă la bun sfârșit aceste tratative, în sensul că s'a ajuns la un acord cu jucătorii străini.

Numele lor însă, este ținut în secret.

Totuși, se știe că unul este ungur iar celălalt ceh.

Phoenix însă, nu-i va chema la Baia Mare, până când nu va ști printr'un comunicat al F. R. F. A.-ului adevărata situație a jucătorilor străini.

Dealtfel, Phoenix va face și o întâmpinare în acest sens la FRFA.

Demetrovici care a demisionat dela Chinezul a semnat aseară contractul cu Venus!

Timișoreanul va juca astă seară în matchul cu H. A. S. K.

Pe lângă demisiile sosite eri la F.R.F.A. și pe care le anunțăm în altă parte a ziarului, a mai demisionat și excelentul half Demetrovici dela Chinezul.

In ce privește gruparea pentru care va opta timișoreanul, putem anunța în mod definitiv că ea este Venus.

Intr'adevăr, Demetrovici este de eri în Capitală.

Aseară, el a semnat foile de legitimare și contractul cu Venus, urmând ca, chiar astă seară să debuteze în echipa Venusului.

El va juca în matchul cu HASK, în postul de half stânga.

Duminică la Timișoara: campionatele Banatului

Timișoara, 14. — Liga de atletism Banat va organiza Duminică 19 Iunie pe terenul Electrica, campionatele regionale.

Concursurile de Duminică la care vor lua parte atleți din Reșița, Lugoș și Timișoara vor servi ca un examen al atleților bănățeni înaintea matchului Cehoslovacia-România.

Eu nu spun că am câștigat detașat!...

...dar nici nu înțeleg să mi se facă o atmosferă neprielnică... ne-a declarat Ilie Petrescu

Ilie Petrescu campionul României la toate categoriile a fost eri prin redacția noastră.

E oarecum supărat de atmosfera care i se face după matchul cu Morejon.

A venit să ne lămurească: Eu nu spun că am câștigat detașat matchul cu Morejon, — începe Ilie Petrescu — dar nici nu înțeleg să mi se facă o atmosferă neprielnică după matchul cu Morejon, în care mi-am pus toată ambiția ca să-l câștig.

Sunt mulțumit însă că aproape toate ziarele au scris frumos despre factura matchului susținut de mine, excepțiile și mai exact excepția, este opera persoanelor care nu mă pot suferi...

Eu unul însă nu le-am făcut nici un rău.

Părerea mea despre matchul meu? Niciuna!

Am învins pe un om care boxează frumos și eficace și sunt mulțumit că am putut satisface publicul care m'a aplaudat destul de mult!

„Cupa Mondială"

Brazilia e a patra semi-finalistă!

Cehoslovacia — fără Planicka, Nejedly și Riha — a cedat cu 1-2, după ce la pauză conducea cu 1-0

Bordeaux, 14. — Pe stadionul municipal din localitate s'a rejucat azi după amiază matchul Brazilia-Cehoslovacia, care Duminică se terminase la egalitate.

In fața a 20.000 de spectatori, arbitrului francez Capdeville s'au prezentat următoarele formațiuni:

BRAZILIA: Batataes; Domingos, Noriz; Tunga, Martim, Alfonishno; Lopez, R. Pelliciari, Leonidas, Peracio, Hercules.

CEHOSLOVACIA: Vechet; Burger, Daucik; Kostalek, Boucek, Kolsky; Horak, Simunek, Zeman, Kopecky, Puc.

Deci echipele s'au prezentat fără jucătorii Riha (Cehosl.), Machado, Procopio (Brazilia), eliminați în matchul de Duminică.

Cehii au mai avut de suportat și lipsa excelentului portar Planicka și înaintașului Nejedly, ambii rămași în matchul trecut.

JOCUL

Imediat după început, cehii trec într'o ofensivă bine susținută, și mulțumită tehnicei lor avansate domină cu autoritate.

In minutul 18, după o reușită combinație a înaintării, Kopecky deschide scorul.

Jocul continuă într'o alură rapidă și nu este lipsit nici de durități.

După pauză deasemenea cehoslovacii au majoritatea inițiativelor, dar un goal neașteptat, marcat în minutul 10 de către Leonidas, îi face să-și piardă calmul.

Echipa, care până atunci făcuse o adevărată demonstrație de football, devine nervoasă și nu mai știe să se stăpânească.

De acest fapt profită sud-americanii și marchează al doilea goal, în minutul 24, prin Romeo Pelicciari.

Din acest moment brazilienii se retrag în apărare și izbutesc să mențină rezultatul până la sfârșit.

In urma acestei victorii, Brazilia este a patra semifinalistă a Cupei Mondiale și va întâlni Joi pe Italia la Marsilia.

Echipa cehoslovacă după match a părăsit localitatea, îndreptându-se spre patrie.

Campionatele mondiale de hand-ball dela Berlin

Berlin, 14. — Intre 7 și 17 Iulie se vor desfășura în localitate campionatele mondiale de hand-ball la care și-au înaintat adeziunile următoarele 7 națiuni: Elveția, Estonia, Danemarca, Germania, Polonia, România și Ungaria.

Reuniunea nautică de azi și mâine dela Budapesta

Matchul de polo pe apă Cehoslovacia-Ungaria

Cu ocazia inaugurării piscinei de pe insula Margareta se va desfășura azi și mâine la Budapesta o interesantă reuniune nautică, a cărei senzație o constitue participarea celor mai bune înnotătoare din lume, danezele *Ragnhild Ilveger, Sörensen, Svendsen* și olandezele *Van Veen, Waalberg* și *Senff*.

Tot cu această ocazie se va juca și un match internațional de polo pe apă între echipele Cehoslovaciei și Ungariei, iar ștafeta de 4×200 m. a Ungariei, va încerca să amelioreze recordul Europei.

Editura Societății Anonime „Universul", București—România

ASOCIAȚIUNII SIBIIU

Taxa postală plătită în numerar conform aprobării dir. g-rale p. t. t. nr. 70.346/938.

2 LEI

UNIVERSUL

12 PAGINI

90-1938

Redacția și Administrația: Palatul „UNIVERSUL", str. Brezoianu 23—25. Telefon Centrala: 3.30.10 — Redactor responsabil: EUGEN DUMITRESCU

Proprietar: „Universul" S. A. Adm.-delegat STELIAN POPESCU Inscris sub No. 167, Trib. Ilfov | Nr. 90. — Anul I | BUCUREȘTI. — Vineri 17 Iunie 1938 | ABONAMENTE: 1 an Lei 500, 6 luni Lei 270, 3 luni Lei 150

F. C. Rapid nu se va prezenta în finala Cupei României!...

...dacă apelul contra deciziei dată de C. C. R. va fi respins

După cum am anunțat F. C. Rapid a cerut comisiei Cupei României ca să amâne disputarea finalei pentru a se putea prezenta în Cupa Europei Centrale cu echipa odihnită.

Comisia întrunindu-se și luând în discuție cererea a respins-o păstrând data de 19 Iunie fixată inițial.

UN COMITET HOTARATOR

In fața acestei situații neașteptate și cum condiția fizică a echipei nu poate suporta un nou efort înainte de matchul cu Ujpest, a fost convocat un comitet de urgență, care să discute și să ia o hotărîre în această privință.

RAPID VA INTRODUCE APEL LA COMISIA SUPERIOARA

Comitetul întrunindu-se eri a discutat decizia comisiei Cupei României până seara târziu, când s'a luat o decizie de o excepțională gravitate.

S'a decis anume să se introducă apel la Comisia Superioară de apel contra hotărîrii C.C.R-ului de a păstra neschimbată data finalei.

IN ULTIMA INSTANȚA FORFAIT

Dacă apelul, care va fi judecat chiar mâine seară va fi respins, comitetul de azi a hotărît ca echipa să nu se prezinte în matchul cu C.A.M.T.

Hotărîrea luată de comitetul feroviarilor este desigur excepțional de gravă și în același timp unică în istoria fot-ballului continental.

Și în cazul că va fi pusă în aplicare ea va aduce după sine

RADIEREA GRUPARII

Intr'adevăr regulamentul este categoric și prevede că o grupare, care nu se prezintă într'un match de Cupa României este radiată din cadrele F.R.F.A.

Cazul craiovanului, care a făcut atâta vâlvă, este încă actual pentru a se putea calcula urmările acestui forfait senzațional.

De data aceasta însă comisia va proceda cu și mai multă strictețe deoarece este vorba de finala competiției și deci de prestigiul Cupei României.

Astfel că Rapid nu poate prezenta în matchul de Duminică nici o echipă de juniori sau rezerve, deoarece s'ar interpreta aceasta ca o sabotare a competiției și ar duce la același rezultat.

M. S. Regele Petru II al Jugoslaviei a fost ales membru de onoare al A. C. R. R-ului

Aseară la ora 20 s'a ținut sub președinția d-lui Ion Mitilineu adunarea generală extraordinară a Automobil Clubului Regal Român.

Adunarea, prin aclamații, a ales ca membru de onoare pe M. S. Regele Petru II al Iugoslaviei.

D. Ion Mitilineu a rostit apoi o frumoasă cuvântare, în care a arătat că prin această alegere, relațiunile automobiliste dintre cele două țări vor primi o și mai mare extensiune.

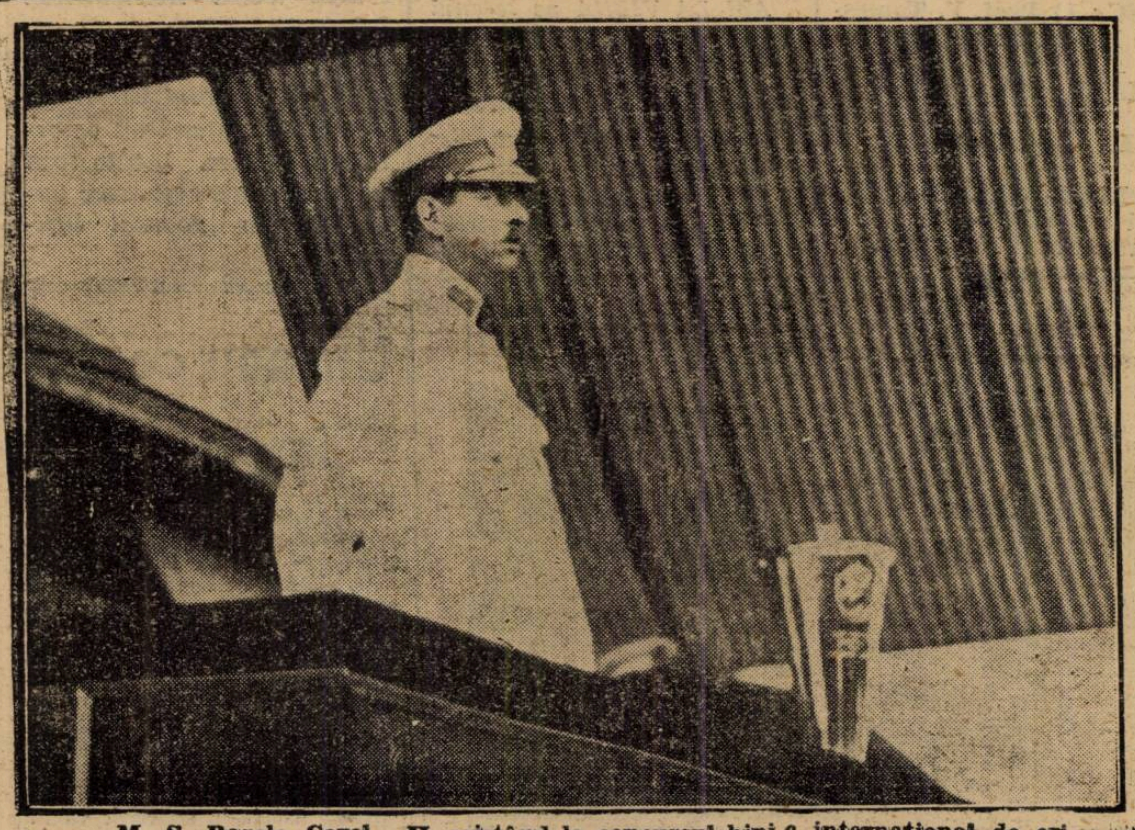

M. S. Regele Carol II, asistând la concursul hipic internațional de eri

Chestia zilei

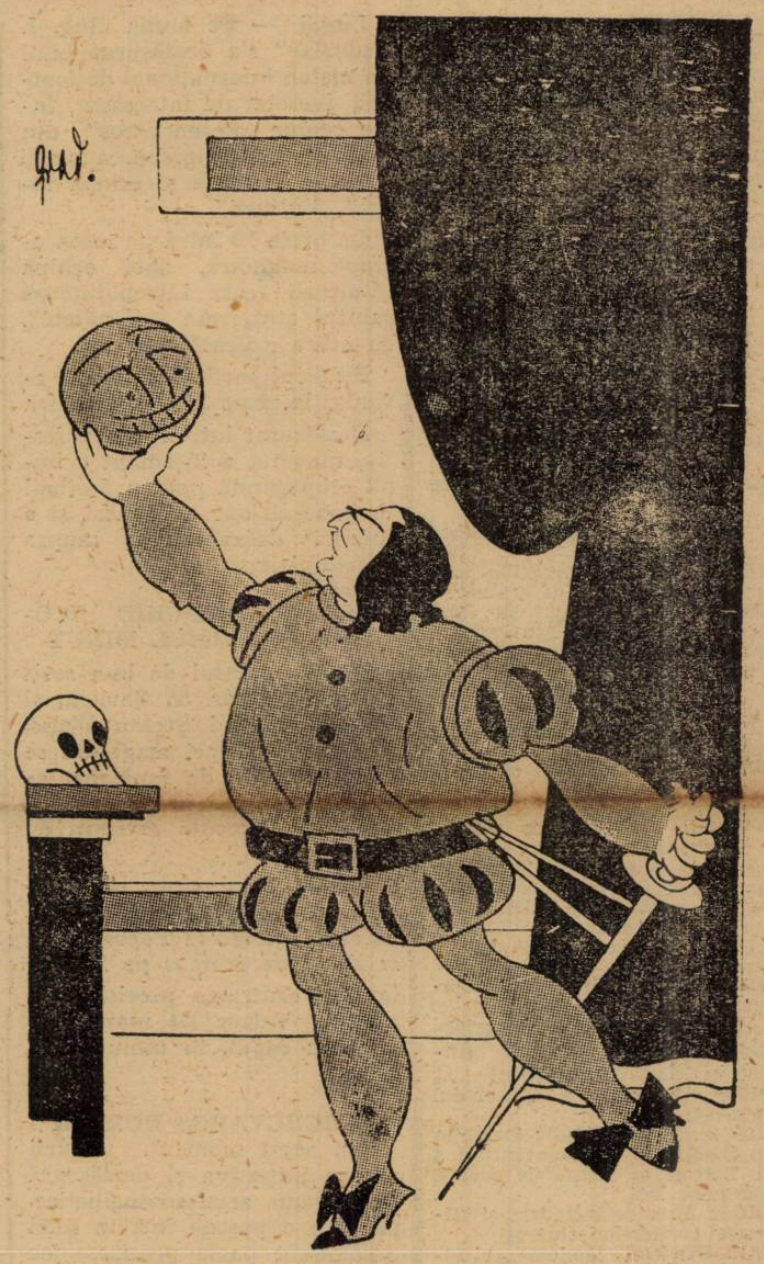

...a fi sau a nu fi... selecționer unic!

Aseară s'a hotărât

Campionatele regionale de atletism au fost amânate

Duminică pe ANEF va fi un concurs de verificare

Aseară, comisia technică de pe lângă F. R. A. a ținut o importantă ședință în cursul căreia a luat următoarele hotărîri:

CONCURSUL DELA ANEF

Se fixează pentru Duminică, 19 Iunie dimineața, pe Stadionul A. N. E. F., un concurs de verificare a formei atleților care nu iau parte la matchul Viforul Dacia-Stadiul Român.

Lotul atleților cari iau parte la acest concurs este următorul:

Schullery la greutate și disc,
Kreisel la lungime și triplu-salt.
Ionescu Crum la lungime și 100 m. plat.
Herald la 110 m. garduri și înălțime.
Ciaclam la lungime, suliță și înălțime.
Mathias la suliță și înălțime.
Havaleț la disc.
Cristea Anton la 100 m. plat,
Ionescu Șt. la 100 m. plat și lungime.
Eilhardt la prăjină.
Gurău la greutate și disc.
Cruli la suliță.
Hidiaseanu la 100 m. plat.

CAND AU LOC CAMPIONATELE REGIUNEI MUNTENIA

In ceeace privește data campionatelor regionale de seniori comisiunea a decis că, în caz când echipa națională nu va face deplasarea la Ankara, ele să se țină pe data de 2 Iulie — în caz de timp favorabil — iar în caz contrar, campionatele se vor ține irevocabil la 9—10 Iulie, pe orice fel de timp ar fi.

SPECTACOLE

CINEMATOGRAFE

ARO. — Aristocrat de ocazie.
CAPITOL (sală şi grădină): Cei trei sportivi, cu Fraţii Ritz, jurnal şi completare.
CARLTON: Cântăreţul tristeţei sale cu Anna Neaghe.
SCALA: Dejun în doi.
SELECT: Un băiat timid cu Alice Faye.
SAVOY: Curierul din Londra şi Yoshiwara.
TRIANON: Alteţa sa dansează şi jurnal Paramount.
FEMINA (plafonul descoperit): Orientul în flăcări şi Journal Fox.
PALAS BPLEVARD: A noastră e noaptea şi Răzbunarea.
CITY (Bul. Carol 21): Curierul din Lyon şi Califul din Bagdad.
ELISEE: Altesa sa dansează şi jurnal Paramount.
NISSA: S'a născut o stea şi Alotria.
MARNA (Griviţei 50): Barbara Stanwick, Iohn Bolles în Stella Dallas, Sonata Lunei cu Paderewsky şi Charles Farell.
OMNIA: Pensiunea artiştilor şi Sclavia umană.
ORFEU: In sbor spre China şi son Crusoe şi Stan şi Bran.
AMERICAN (sala şi grădina): Cuceritorul şi Parnel.
NERO (grădină): Veninul şi Un drăcuşor de fată.
LIZEANU: Femei de noapte şi Revoltă în China şi completare.
FLORIDA (sală şi grădină): Monumentul Indian ser. II ultima şi Farmecul unui vals.
UNIC: (grădină şi sală): Corsarul şi Ciclonul.
ILEANA: Năstase şi Ţara fără legi.
LIA (Griviţei 196): Mazurca albastră şi Spovedania.
VOLTA BUZEŞTI: Tragedia unei generaţii şi Floare de trotuar.
VENUS: S'au cunoscut în luna Mai şi Submarinul Fantomă.
FRANKLIN: Nitchevo şi Doamna dela Etajul II.
REGAL: Copiii Părăsiţi, Jurnal Paramount.
A.R.P.A.: Dama cu camelii şi Ultimul păgân.
ROXY: Cei trei sportivi cu Fraţii Ritz, jurnal şi completare. Secret".
CENTRAL: Primejdie de moarte şi Regele Spionilor.
AIDA (sala şi grădina): Căpitanii curagioşi şi Tarzan eroul junglei.
IZBANDA (grădină şi sală): Trăeşte, iubeşte şi învaţă, Stan şi Bran la Holywood şi Trupa de comedii Stroe şi Vasilache.
MODEL: Mizerabilii (operă complectă şi Cavalerii nopţii.
FILANTROPIA (Piaţa Filantropiei: Elisabeta Regina Angliei şi Monstrul Galben.
DICHIU: Veninul şi Cardinalul Richelieu.
LILLY (sală şi grădină): Domniţa din Câmpina, Ultima aventură a lui Tarzan şi Trupa de reviste Georgescu-Iaşi.
LOLICA: Abuz de încredere şi Misterele cartierelor chineşti.
VOLGA-DOROB.: Monumentul Indian şi Alaska.
BARCELONA (sală şi grădină): Comoara piraţilor şi Indiile se revoltă.
TOMIS (grădină şi sală): Mesagerul şi Dansatoarea Fanny Elssler.
MARCONI: Monumentul Indian operă complectă.
MILANO: Beţivul şi L'am întâlnit la Paris.
GLORIA (grădina şi sala): Alibi şi Panică prin văzduh.
PARIS (sală şi grădină): Alibiul şi In slujba inamicului.
SPLENDID (Moşilor 290): Suflete împietrite şi Valea Blestemată.
ATENEUL (sală şi grădină): Cavaleria uşoară, Vârsta periculoasă, Jurnal şi Comedie colorată.
RAHOVA: Troika şi Copilul nimănui.
TRIUMPH (Griviţei 335): Contesa Walesca şi Pericol de moarte,
PACHE, str. Mătăsari No. 31: I Grandoare, II Primejdie de moarte.
LUCIFER (Dudeşti 97): Şedinţa secretă şi Miraj.
EDISON (Grădina şi sala): A noastră e noaptea şi Pat şi Patachon în Paradis.
DACIA (grădină şi sală): O aventură în Spania şi Dama de Pică.
REX: Cuceritorul şi Nopţi princiare.
FORUM: Minciuna Ninei Petrovna şi Saratoga.
ODEON: Răzbunarea lui Drumond şi S'a născut un imperiu.

CITIŢI

„TRUP şi SUFLET"

Sportul in ţară

Obosiţi din matchul cu Crişana

Vulturii au cedat Ferencvarosului cu 9-2 (4-2), deşi ei au fost acei cari au deschis scorul

Un arbitraj mediocru

Lugoj. — Pe arena „Ing. I. Radoslav" s'a desfăşurat Luni un match internaţional de footbal, deosebit de interesant, între echipa „Ferencvaros" din Budapesta, câştigătoarea cupei Europei centrale şi echipa locală „Vulturii".

La orele 18 intră pe teren echipa maghiară, apoi echipa „Vulturii" care întrebuinţează salutul străjeresc „Sănătate", cu mâna ridicată spre cer.

Publicul participant a fost evaluat la peste 3.000 spectatori.

Desfăşurat într'un cadru festiv, matchul a însemnat o bună propagandă pentru football în general, dar a aruncat şi o lumină defavorabilă asupra sportului lugojan.

VULTURII DESCHID SCORUL IN PRIMUL MINUT

După cuvântul de bun sosit rostit de d. dr. T. Seviciu, şi răspunsul d-lui Ştefan Weiss, directorul echipei maghiare se face schimbul de fanioane, apoi d. col. P. Boitan, prefectul judeţului, execută lovitura de începere.

Lovitură cu noroc, căci, după tuşa executată de Musteţiu, balonul ajunge la Popescu care deschide frumos pe Schira, iar din centrarea precisă a acestuia, Vetzer III marchează uşor cu capul, în minutul al 2-lea.

FERENCVAROS DOMINA

Din acest moment, ungurii preiau iniţiativa şi desfăşoară toată gama artei footballistice, pe care o posedă într'un mod desăvârşit: passe precise, joc de cap perfect, deschideri oportune, centrări impecabile şi lovituri la poartă puternice, cari încheiau acţiuni de o frumuseţe rară, au caracterizat jocul oaspeţilor, cari au marcat 9 goaluri: 3 prin Kemenyi, 3 prin Iakab, apoi prin Kiss, Hamori şi Gyertvay.

AL DOILEA GOAL AL GAZDELOR

Singurul moment când s'au manifestat şi Vulturii a fost în minutul 25-lea, când Hambalko scapă singur şi în poziţie clară este oprit cu mâna de fundaşul ungur din stânga.

Din penaltyul acordat, Cipai transformă impecabil.

In restul timpului, n'a contat şi n'a jucat pe teren decât o singură echipă: cea maghiară.

Despre desfăşurarea jocului puţin de spus.

Ungurii au dat o adevărată lecţie de football, iar ai noştri au „privit" foarte atent şi păreau a căuta să nu jeneze pe oaspeţi.

A impresionat neplăcut comportarea unei bune părţi a publicului care — pe lângă faptul că a vorbit prea mult ungureşte, — a manifestat exagerat pentru maghiari, luând în derâdere posibilităţile reale ale jucătorilor noştri, cari la rândul lor, în mod neobişnuit, au fost lipsiţi de vlagă şi orice urmă de forţă.

O scuză plauzibilă pentru lugojeni, ar fi aceea că înainte cu o zi, au susţinut, un match greu în compania Crişanei pentru calificare în divizia A.

Arma principală a jucătorilor noştri, e după cum se ştie, elanul şi viteza, iar acestea lipsindu-le după epuizarea din ajun, au fost o pradă uşoară pentru jucătorii Ferencvarosului.

DESPRE JUCATORI

Maghiarii au fost toţi la fel de buni.

„Vulturii" nu au corespuns aşteptărilor, după cum am spus, din cauza oboselii matchului oficial, din ajun.

ARBITRAJUL ŞI FORMAŢIILE

Arbitrajul d-lui Chicin-Timişoara, sub orice critică.

Prin deciziile luate eronat, a reuşit să nemulţumească pe toată lumea.

D. Chicin a condus următoarele formaţii:

FERENCVAROS: Thihany, Tatray, Iászberenyi, Hamori, Sárosi III, Poşa, Tenczer, Kiss, Iakab, Kemenyi şi Gyertvai.

VULTURII: Feilinger, Cionca, Pascu, Reinhotz, Hambalko, Hlavati, Schira, Popescu, Cipai, Wetzer III şi Musteţiu

C. Z.

Serbarea sportivă de 8 Iunie, dela Bolgrad

La ora 5 p. m. a avut loc o mare serbare sportivă în localitate cu următorul program: alergări în viteză 80 m. concursul fiind luat de

1) Calai Gh.
2) Ţoev Th.
3) Clinceanu T. în 9" 8/10

Alergări de rezistenţă 1000 m., în care primul a ieşit Naberejnai A.
2) Punder N.
3) Ciobanu P. în 3" aruncarea.

GREUTATE:
1) Prof. V. Tomescu.
2) Beleaev M.
3) Caraşevici I.

DISC: 1) Prof. V. Tomescu; 2) Hriţcu Gh.; 3) Curdov S.

SULIŢA: Beleaev M. 42,10 m.

GRENADĂ: Beleaev M. 74 m.

WOLLEY-BALL: Stolul liceului de băieţi—Soc. Ialpug, rezultatul 15-1; 15-4.

FOOT-BALL: Soc. Ialpug-Stolul liceului 2-0.

A urmat apoi demonstraţia de wolley-ball a stolului liceului de fete.

CICLISM, 1000 m.: 1) Caraghiozov 4; 2) Cogan B.

Shooturi şi bare

FEDERAŢIA germană de football a desfiinţat echipele femenine de football dela Viena!

*

AZI LA VIENA pe terenul Rapid se dispută două matchuri în cadrul campionatului Austriei: Rapid—Favoritner şi Floridsdorfer — Ostmark (Austria).

*

F. C. OSTMARK (Austria) a jucat Duminică la Stuttgart, unde a învins pe Stuttgarter Kickers cu 5-1 (3-0).

*

W. S. C. a învins la Kiel echipa locală Holstein-Kiel 2-0 (0-0).

*

HIDEN, faimosul portar vienez, a fost naturalizat ca cetăţean francez. L'Auto sosit eri în Capitală reproduce publicaţia din „Journal Officiel".

WETZER III introduce balonul cu capul în poarta Ferescvarosului, deschizând astfel scorul

O punere la punct

Un tânăr din Galaţi ne-a trimis spre publicare bucata „A fost odată o tripletă", care a apărut în pagina II-a a ziarului nostru, eri, ca fiind compoziţie proprie.

In realitate, acest tânăr nu a făcut altceva decât să copieze rând cu rând, începând cu titlul şi sfârşind cu ultimul cuvânt — minus semnătura, pe care a înlocuit-o cu a sa — un elogiu adus fraţilor Vâlcov, în ziarul Frontul, de confratele Al. Ionescu.

Un gest ruşinos pentru făptuitor, care din nenorocire e elev şi se mai consideră şi sportiv.

Azi la Moreni

Astra Română: între filialele din Moreni şi Ochiuri

Astăzi are loc la Moreni rejucarea matchului dintre Astra din localitate şi Astra din Ochiuri.

Matchul disputat Duminică s'a soldat cu un draw (1-1) după prelungiri.

Partida de astăzi se anunţă echilibrată, ambii combatanţi fiind de forţe apropiate.

Astra din Moreni nu depăşeşte decât cu puţin pe adversar.

Astra din Moreni este favorită.

Un nou centru important

Galaţi, 15 Iunie (prin tel.). Societatea Nadrag-Calan din localitate, a luat hotărârea de a-şi alcătui echipe de volley şi basketball, amenajându-şi şi terenurile necesare.

In acest scop, s'a făcut apel la cunoscutul jucător bucureştean Georgescu-Bâţă, care va ocupa un post de funcţionar în întreprinderile Nădrag-Calan şi care se va îngriji de antrenarea echipelor.

Noua asociaţie sportivă va fi afiliată la F.R.B.V., şi va activa în campionatul naţional.

FOOT-BALL

O politică a echipei naționale

FORMAREA CADRELOR

de PETRE STEINBACH

In cadrul unui articol precedent intitulat „O politică a echipei naționale", am fixat patru puncte neapărate, în crearea unui program, care avea să rezolve în sfârșit problema echipei naționale.

Programul acela însă impunea un alt titlu articolului pentrucă țintea la rezultate mult mai vaste decât restrânsul cadru al echipei naționale.

Politica echipei naționale era în realitate o politică a football-ului românesc.

Și era normal să fie așa pentrucă în ultimă analiză echipa națională a unei țări nu este decât rezultanta forțelor footballistice a unui moment de timp hotărît.

Ea reprezintă în acest moment nivelul football-ului național și standardul său nu poate fi ridicat la o valoare majoră, decât printr'o ridicare prealabilă a football-ului țării.

Iată pentru ce politica echipei naționale este identică cu problema football-ului românesc.

Desigur că un selecționeur unic și un antrenor federal, care-și pricep meseria, pot face dintr'o echipă națională un unsprezece de valoare mai ridicată printr'o selecționare atentă și o pregătire serioasă.

Dar rezultatele acestea imediate rămân suspendate pentrucă sunt lipsite de suportul real al unui nivel egal și mai întins decât punctul culminant al reprezentativei naționale.

Măsura rămâne tot înăuntrul improvizărilor caracteristice a unei mentalități, care refuză să înțeleagă, odată pentru totdeauna, că ceia ce se face de azi înainte trebue făcut solid în vederea unei situații viitoare.

Programul fixat în articolul de care vorbeam la început nu poate fi împărțit și realizat în rate, începând cu ce e mai comod de înfăptuit.

El nu are valoare decât luat întreg, pentrucă numai așa își păstrează forța intactă.

Totuși în înșirarea celor patru puncte care respectă în ordinea enunțării lor o cronologie oarecum inversă a importanței, cel mai neapărat este acela al formării cadrelor.

Firește, nu vom identifica problema football-ului românesc cu aceea a juniorilor.

Ea e mult mai largă și complexă ca orice problemă de football, dar formarea elementelor tinere e lucru determinant.

Un selecționeur unic, oricât de priceput ar fi, nu poate decât să remarce un jucător de talent iar antrenorul federal menit să amelioreze clasa echipei naționale nu poate decât să șlefuiască materialul uman prezentat.

Orice jucător se formează în clubul, în care activează el, îi completează numai noțiunile teoretice de tactică și sistem.

Și perioada de formare a jucătorilor este până la 19-20 de ani, în timpul cât joacă în echipa de juniori, ea fiind supraveghiată de antrenorul respectiv al clubului.

Se vede deci că selecționeurul unic și antrenorul federal nu pot utiliza în echipa națională primă sau secundă decât oameni la a căror formare au asistat alții.

Ei nu pot interveni în această formare desăvârșită în cadrul cluburilor pentru că rolul lor este de a constata că un jucător este sau nu apt pentru a juca în echipa națională.

Cel mult intervenția lor apare în momentul în care jucătorul selecționat urmează programul stabilit de antrenorul federal.

Dar atunci el are în față un om deja format, care nu poate suferi decât retușeri.

Fondul este deja alcătuit de o școală prealabilă acestei perioade.

Și tocmai această vreme extrem de importantă în formarea jucătorului internațional — ca și a celui de club — este lăsată la întâmplare, în cazul în care nu este condusă greșit.

Grupările mari cumpără jucători în vârstă, unii internaționali, iar cele dela categoriile inferioare, cari promovează jucătorii în cluburile de mâna a doua, n'au antrenori, astfel că la 18-19 ani, când jucătorii intră în cluburile divizionare, au fost formați așa cum le-au îngăduit talentul și întâmplarea.

Ori în modul acesta nu vom avea niciodată jucători mari în număr suficient, pentrucă pregătirea jucătorilor fiind neglijată cu totul, în momentul când ea este hotărîtoare, aceștia nu pot fi dați football-ului decât de talentele excepționale.

Și acestea sunt foarte rare.

UN RAID AVIATIC SENZAȚIONAL

Celebrul as englez C. W. Scott întreprinde un zbor Londra—București—Londra

Numai în câțiva ani de zile, industria română a făcut o evoluție, care o plasează pe planul industriilor din țările mari europene.

Regiunea Brașovului și a Văii Prahova fac impresia prin pădurile întregi de furnale și sonde a unui ținut industrial englez, german sau francez.

Industria petroliferă mai ales a făcut în ultimul timp progrese considerabile. Pe lângă rafinăriile cele mai mari din Europa, s'au creiat laboratoare speciale, cu ingineri chimiști cari cercetează mereu, aducând noui îmbunătățiri producției. Aceste laboratoare trebuiau să ajungă și la producția unui ulei de o calitate superioară pentru ungerea motoarelor, lucru care ne lipsea totuși. Și au reușit. Societatea Unirea, echipată cu cele mai perfecte laboratoare, a reușit să distileze un ulei de cea mai bună calitate, care rivalizează cu acel străin. Noul Luboil, cum a fost numit, s'a pus pe piață și este la dispoziția proprietarilor de automobile.

Pentru verificarea calităților lui, Noul Luboil a fost experimentat în toate felurile și mai ales pe teren. Cunoscutul as automobilist, Petre Cristea, a întreprins un raid de 10.000 klm. fără să schimbe uleiul.

CE DECLARĂ CELEBRUL AVIATOR ENGLEZ C. W. SCOTT

Pentru o mai completă verificare a Noului Luboil, iată că ne vine declarația celebrului aviator englez, C. W. Scott, care a bătut recordul Londra—Australia. C. W. Scott a experimentat noul produs românesc și a rămas încântat de superioritatea lui.

Iată ce declară el și cum își exprimă satisfacția:

„Am fost întotdeauna de părere că România se află în fruntea țărilor petrolifere. Totuși, nu am crezut că România rafinează uleiuri lubrifiante de o calitate atât de ridicată ca a Noului Luboil.

Am analizat rapoartele laboratoarelor asupra Noului Luboil, l-am folosit pentru motorul meu și pot să spun că sunt complet satisfăcut de calitatea lui.

Este unul din acele uleiuri cari îți dau deplină satisfacție nu numai în motoarele automobilelor, dar și în acelea de avion.

Sunt decis să întreprind un raid pentru stabilirea recordului pe distanța Londra—București—Londra, întrebuințând în mod exclusiv Noul Luboil".

CHARLES W. SCOTT

Incercarea noului lubrifiant Unirea de către doui campioni ai motorului și declarațiile lor entuziaste, atestă în modul cel mai definitiv valoarea lui.

Producția Noului Luboil mai prezintă o latură de o importanță covârșitoare la noi. Până acum, deși suntem o țară dintre cele mai importante în ceeace privește produsele petrolifere, importam uleiuri străine. Astăzi, această situație s'a schimbat, datorită Noului Luboil care va ține locul uleiurilor lubrifiante străine, fiind tot atât de bun ca și ele.

**

Din cauza ploii

Intâlnirea Venus-H.A.S.K. a fost amânată pentru astăseară

Ploaia de aseară a amânat pentru azi, la aceiași oră, un match, care se anunțase extraordinar.

Pentru publicul nostru „torențiala" de eri a fost binevenită.

H.A.S.K. va avea încă o zi de odihnă și în modul acesta, rezultatul de azi va fi mai valabil.

Cu forțele refăcute pe deplin, campionii jugoslavi vor încerca să-și încheie turneul cu o victorie.

Și trebue să recunoaștem că șansele sunt mai mari acum când oboseala celor două partide consecutive a dispărut cu desăvârșire.

Misiunea Venus-ului, purtător al atâtor nădejdi de reabilitare a unor rezultate neașteptate, este mai grea și cioenirea de astăseară va fi mai dramatică.

In condițiuni egale, două echipe de valoare superioară vor lupta cu aceiași ambiție pentru un scop ce depășește cadrul unui match intercluburi.

PETEA

ȘI VENUS VA FI ODIHNIT

Dar de ziua aceasta suplimentară va profita și echipa negrilor.

Jucătorii întorși dela Toulouse vor apărea azi refăcuți după oboseala călătoriei.

Și în aceiași situație va fi și Felecan, care a sosit eri în Capitală.

ACELEAȘI FORMAȚII

Echipele vor alinia aceleași formații anunțate de eri.

VENUS: Iordăchescu, Straja (Felecan), Albu; Bărbulescu, Feraru, Beffa; Ploeșteanu, Dan Gavrilescu, Bodola, Petea, Humis.

H.A.S.K.: Zmara, Gorac, Konstantinovici; Pajovici, Gajer; Dukovici; Medarici, Kacian, Hitrec, Horwath, Fink.

Goal-getterii „Cupei Mondiale"

Leonidas (Brazilia) în frunte

In primele două tururi (optimile și sferturile) de finală ale Cupei Mondiale s'au marcat în total 60 de goaluri.

Dăm mai jos numele jucătorilor cari au marcat cel puțin două goaluri.

A MARCAT 4 GOALURI: Leonidas (Brazilia).

AU MARCAT 3 GOALURI: dr. Sarosi, Zsengellér (Ungaria), Piola (Italia), Wetterström (Suedia), Abegglen III (Elveția), Willimowski (Polonia).

AU MARCAT 2 GOALURI: Peraccio (Brazilia), Nejedly (Cehoslovacia), Magrina (Cuba), Scherfke (Polonia), Nicolas (Franța), Dobai (România), Baratki (România), etc.

Sâmbătă un match amical

Sp. Studențesc-Metropola

Este mai mult decât probabil ca Sâmbătă să se dispute la strandul Obor sau Kiseleff, un match amical de water-polo, între echipele Sp. Studențesc și Metropola.

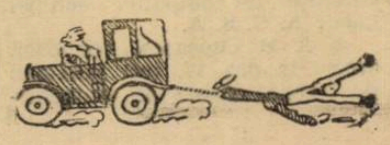

FOOT-BALL

Matchurile C.E.C. suscită un interes extraordinar

Locurile din tribuna centrală au fost vândute

D. Ugo Sola va patrona matchul Ripensia-Milano

Formaţia italienilor va fi cunoscută Luni seara

Matchul pentru Cupa Europei Centrale suscită un deosebit interes în publicul bucureştean.

Cererile de bilete au depăşit până acum cele mai optimiste aşteptări ale organizatorilor: s'au vândut până acum 1.600 locuri în tribunele centrale.

Caracteristic este faptul că cel mai mare procent al cumpărătorilor de bilete este format din membrii coloniilor italiene din Capitală şi provincie şi că toate biletele sunt reţinute în acelaş sector pentru ca italienii să fie grupaţi şi strigătele lor de încurajare să capete masivitate.

Pentru ca jocul să capete amploarea unui eveniment important, gruparea organizatoare a invitat la match pe d. Ugo Sola ministrul Italiei la Bucureşti precum şi funcţionarii superiori ai Legaţiei.

Ripensia, care a făcut şi A-S. Romei o grandioasă primire va încerca şi de data aceasta să fie la înălţimea reputaţiei sale. Intre altele timişorenii vor oferi la 25 Iunie o recepţie la care vor participa peste 100 persoane.

Gruparea timişoreană nu va fi nici ea lipsită de suporteri.

In afară de simpatizanţii bucureşteni cari şi ei sunt foarte numeroşi, două trenuri speciale vor aduce la Bucureşti suporterii timişoreni.

RIPENSIA - GALATA SERAY

In cadrul pregătirilor pentru acest joc Ripensia va susţine dimineaţa ultimul match cu echipa turcă Galata Seray care actualmente intreprinde un turneu prin Jugoslavia.

LUNI SEARA SE VA CUNOAŞTE FORMAŢIA FORMAŢIEI A. C. MILANO

Formaţia echipei italiene A. C. Milano nu va fi cunoscută până Luni seara.

Gruparea italiană a trimis Ripensiei o telegramă prin care anunţă că până Luni seara se vor termina tratativele cu vedetele ce vor să le angajeze şi abia după această dată vor putea anunţa formaţia cu care joacă.

ANDREOLO, VEDETA ITALIEI, A FOST ACHIZIŢIONAT DE MILANO

In urma matchului Italia-Franţa, toate ziarele sunt cu unanime în a recunoaşte pe Andreolo ca unul din cei mai buni echipieri italieni.

Iată cel ce scrie ziarul L'Auto: „Andreolo şi Toni au fost cu siguranţă cei mai buni apărători italieni".

Iată de altfel şi părerea generalului Vaccaro:

— Andreolo a fost mai bun decât la Marsilia ?

— Cu siguranţă — a răspuns generalul Vaccaro — la Marsilia a fost zero.

— Şi azi ?

— „Cel mai bun".

După cum se ştie Andreolo a fost achiziţionat de A. C. Milano contra frumoasei sume de lei 2.000.000.

LOCURI SUPLIMENTARE

Trbunele numerotate sectoarele A, B, C şi D fiind aproape epuizate, în lojii se vor pune scaune cari vor fi numerotate şi vândute cu preţul tribunelor centrale.

Finala campionatului naţional de juniori în deschidere la Ripensia-Milano

Finala „Cupei Unirea" în deschidere la Rapid-Uypest

Cele două competiţiuni rezervate juniorilor: Cupa Unirea şi campionatul naţional, nu s'au terminat încă.

Au mai rămas de disputat matchurile: Bucureşti-Oradea (finala Cupei), Victoria (Cluj)-U.D.R. (semi finala campionatului) şi Aquila (Iaşi)-Victoria sau U. D. K., finala campionatului.

Comisia juniorilor a programat aceste jocuri în modul următor:

19 Iunie: Victoria-U. D. R. la Cluj sau Reşiţa.

26 Iunie: Finala campionatului naţional, la Bucureşti în deschidere la Ripensia-Milan.

3 Iulie: finala Cupei Unirea, la Bucureşti, în deschidere la Rapid-Ujpest.

Intre campioni

Cetatea (Ismail)-Dunărea (Reni) 2-1 (1-0)

Ismail. — Pe stadionul „Sergiu Dimitriu" din localitate s'a jucat matchul amical de foot-ball între „Cetatea-Ismail", campioana districtului „Basarabia de Sud" şi „Dunărea" (Reni), campioana seriei a II-a a districtului „Dunărea de jos". Au asistat 1500 de spectatori.

ECHIPELE

D-lui Roşca i s'au prezentat următoarele formaţii :

„DUNAREA" **(Reni): Gheorghiu, Garcuşa (Iţic), Şputalov, Dulgheru, Balaşa I, Moranu, Dolganiuc, Ciorneiu, Balaşa II, Ion Aurel, Fotescu**

„CETATEA-ISMAIL": **Abagiu (Ciurea), Orlov Muranevici, Janchelevici, Andrei, Gruzdov, Leahu, Moiseev, Cercel, Doagă, Ghelfan.**

JOCUL :

Incetul cu încetul, gazdele îşi revin şi caută să deschidă scorul, însă Gheorghiu apără cu brio.

Atacurile ismailenilor devenind mai periculoase, oaspeţii se retrag în apărare.

O lovitură puternică lui Doagă este oprită nereglementar în careu şi arbitrul dictează 11 metri, pe care acelaş Doagă îl transformă în minutul 39.

Repriza doua începe cu un atac al gazdelor. Un schimb Andrei-Moiseev-Cercel-Leahu, permite acestuia din urmă să marcheze.

Din acest moment oaspeţii domină categoric.

In minutul 22 Abagiu blocând în picioarele lui Ciornei îşi sparge arcada, fiind nevoit să lasă de pe teren până la sfârşitul jocului.

Il înlocueşte Ciurea. La o învălmăşeală în careul gazdelor, arbitrul acordă penalty.

Bate Balaşa II, transformând imparabil în min. 33, reducând astfel handicapul.

S'au remarcat Gheorghiu, Ciornei, Fotescu şi Balaşa I dela oaspeţi. Abagiu, Muranevici, Ghelfan şi Doagă, care a fost cel mai bun de pe teren.

ŞTIRI DIN ISMAIL

Duminică 19 Iunie se va disputa în localitate partida amicală între „ELPIS" (Constanţa) şi „CETATEA".

Din iniţiativa domnului procuror Preda, se construeşte lângă courts-urile societăţii, un pavilion.

Locotenentul Max Manolescu, clasat al treilea în cursa „Marele Premiu Aviatic" este şeful aeroportului local.

Ştiri şi convocări

Secţia de nataţie a Sportului Studenţesc convoacă pentru astăzi la orele 2,30 p. m. la Strandul Obor, pe următorii jucători de polo :

Cociu, Florin, Bretan, Sterian, Dan Costescu, Em. Florescu, Iacob Tiberiu, Jean Bart şi Pascal Valahu.

● **D. Iarosievici, harnicul preşedinte al districtului de arbitrii Giurgiu a fost transferat în districtul Bucureşti.**

● Comisiunea districtuală ţine şedinţă astă seară la orele 19.30.

● Astăzi după amiază la orele 17, Sportul Studenţesc se antrenează pe arena din şos. Olteniţei în compania echipei gazde A. C. S. A.

● A. S. Lupeasca convoacă astăzi la ora 17, toţi jucătorii pe terenul **Turda** la antrenamentul ce se va face, în vederea unei deplasări în provincie. Cei care nu se vor prezenta, vor fi pedepsiţi.

● A. S. Sparta convoacă Duminică 19 Iunie a. c., la sediul „Lemnărie", în vederea partidei cu A. S. Baciu, următorii jucători :

Coco, Handrula-Juvete, Pituşi, Toma, Motroc, Nepotu, Drăgănescu-Cioc Katern, Alviţă şi Guşter.

A. S. C. A. M. - Turda

Duminică dimineaţă la ora 9, Turda întâlneşte pe A. S. C. A. M. pe arena dela regie.

Combatanţii sunt de forţe apropiate, astfel că vor furniza un match de bună calitate.

Returul

Ce formaţii vor intra

în finalele turneului de calificare

Turul de calificare va continua Duminica viitoare cu returul partidelor disputate până acum.

Acest retur, se va desfăşura în oraşele echipelor cari s'au deplasat în etapa trecută adică la Oradea, Ploeşti şi Braşov .

Tot Duminica viitoare, se va disputa la Oradea, turul matchului C. A.O.—Jiul, care fusese amânat din cauză că gruparea orădeană avusese pe Covacs selecţionat în echipa României.

Matchul dintre C. A. O. şi Jiul disputându-se la Oradea credem că victoria nu va scăpa gazdelor.

Acestea deşi lipsite de pivotul echipei — Juhasz, — vor putea totuşi să depăşească pe Jiul, a căror echipă afară de condiţie atletică desăvârşită, nu posedă nimic sau aproape nimic.

Bine înţeles, că orădenii nu vor putea obţine în nici un caz un scor mare ştiut fiind că apărarea Jiului este foarte greu de înşelat.

Dar de învins vor învinge în orice caz.

VOR FI VULTURII ŞI LA ORADEA VULTURI ?

Tot la Oradea se va disputa returul matchului dintre Crişana şi Vulturii. După cum se ştie. ultimii au câştigat etapa trecută la Lugoj cu 3 : 0.

Handicapul este suficient de mare pentruca să asigure Vulturilor supremaţia.

Suntem şi noi convinşi că la Oradea Crişana va câştiga dar nu credem să poată egala performanţa adversarilor lor, necum s'o întreacă.

Matchul va fi fără îndoială foarte frumos şi mai ales foarte pasionant, ambele echipe luptând cu arme egale şi cu egală dorinţă de victorie.

„REPUBLICANII" AU ŞANSE

Tricolor C. F. P. V. va găzdui Duminică pe Dacia Unirea cu care a terminat la egalitate în tur.

Ploeştenii după performanţa reuşită, au arătat că pretenţiile ce le afişează sunt perfect îndreptăţite.

Mathul din retur disputându-se pe arena lor, credem că vor isbuti să-şi apropie o victorie muncită dar distanţată.

DELA REŞIŢA LA POALELE TÂMPEI : CINE-I MAI TARE ?

Cea de-a patra partidă a zilei se va disputa la Braşov, unde A. C. F. R. va găzdui pe U. D. R.

Reşiţanii învingători în tur, cu 2:1 se pare că numai în urma uşurinţei cu care şi-au tratat adversarul s'ar putea să aibă Duminecă ocazia să înveţe că nici un adversar nu trebue să fie neglijat.

A. C. F. R. pe teren propriu, este o echipă care poate strica socotelile oricui şi U.D. R.-ul să nu se mire dacă va părăsi terenul învins.

In orice caz, matchul va fi palpitant şi credem că leaderii diviziei B vor face tot posibilul pentru a-şi conserva avantajul ce-l au.

Numai să vedem dacă le-o va permite gazdele.

Turneul de calificare în Cehoslovacia

PRAGA, 13 (dela corespondentul nostru). — *Duminică au început matchurile de calificare pentru prima ligă a Cehoslovaciei.*

Rezultatele primei etape a turneului de calificare sunt următoarele :

SK. LIBEN—TEPLITZER FK 2—1 (1—0)

La Teplitz în faţa a 4000 de spectatori oaspeţii au obţinut o victorie meritată.

Scorul a fost deschis de Hamala din greşeala portarului advers, dar după pauză gazdele au egalat în minutul 4 prin Maier, care a reluat o lovitură de colţ. Goalul victoriei a fost obţinut în minutul 23 tot de Hamala.

A condus d. Novak (Bratislava).

SK KOPISTY—KOSICE AC 2-1

La Kopisty echipa gazdă a câştigat pe merit prin punctele marcate de Klein şi Sachet, iar pentru învinşi a marcat Drattar.

Matchul a fost anost iar brutalităţile au abandonat.

Au asistat 2500 de spectatori.

A condus d. Vogl (Praga).

BATA (ZLIN)—BOHEMIANS 4-1 (3-0)

Cel mai interesant match al zilei s'a disputat la Zlin, între echipa Bata şi Bohemians din Praga.

După un joc frumos gazdele au câştigat pe merit.

La praghezi apărarea a fost foarte slabă.

Punctele au fost marcate de Raftl (3) şi Bernasek.

Onoarea oaspeţilor a fost salvată în ultimul minut al jocului prin Simek.

D. dr. Brüll, a condus bine în faţa a 3000 de spectatori.

FOOT-BAL

Semifinalele „Cupei Mondiale"

Brazilia—Italia și Suedia—Ungaria

Semifinalele „Cupei Mondiale" cari se dispută azi la Marsilia și Paris aruncă în luptă patru echipe, reprezentante a patru țări a căror soccer este pomenit cu respect în toate colțurile lumii.

La Marsilia: Brazilia-Italia

Stadionul Municipal al portului mediteranian găzduește întâlnirea dintre campioana

PIOLA (Italia)

mondială Italia și ambasadorul footballului sud-american Brazilia.

Italia după un debut slab în actualul campionat mondial, Duminică la Paris, a confirmat superioritatea clasei sale, învingând cu 3-1 reprezentativa Franței.

Această victorie a servit o binevenită desmințire pentru toți aceia cari se mai îndoiau de succesul azzurilor, în actuala ediție a competițiunii.

Echipa d-lut Pozzo dă azi un nou examen, de data aceasta în fața Braziliei.

Sud-americanii au debutat și ei, fără pretenții. N'au reușit să învingă Polonia, decât după prelungiri.

Victoria lor de Marți, obținută asupra Cehoslovaciei, le-a ridicat foarte mult acțiunile și sunt chiar considerați favoriții campionatului.

Brazilienii însă se prezintă în jocul de azi cu handicapul oboselii a celor două matchuri aprig — chiar prea aprig — disputate Duminică și Marți.

Cum se vor comporta în al treilea match jucat într'un interval de 5 zile este problematic.

Un lucru însă este sigur : nu vor câștiga !

Echipele vor alinia următoarele efective :

ITALIA: Olivieri—Foni, Rava—Serantoni, Andreolo, Locatelli—Biavati, Meazza, Piola, Ferrari, Colaussi.

BRAZILIA : Walter — Domingos, Nariz—Joseé, Martin,

LEONIDAS (Brazilia)

Alfonsihno—Lopez, Pelliciari, Leonidas, Peracio, Hercules.

La Paris: Suedia-Ungaria

Pe stadionul Parc des Princes se întâlnesc două echipe, cari au marcat până în prezent câte 8 goaluri, fără să primească vreuna în Cupa Mondială !

Întâlnirea dintre reprezentanța Europei Centrale și unsprezecele suedez e anunță destul de atracțioasă.

Suedezii nu sunt considerați ca „periculoși" în football.

Victoria lor astronomică însă, înregistrată asupra Cubei, a făcut ca teamul nordic să fie considerată finalistă sigură.

Adversarii lor de azi însă nu sunt de această părere.

D. dr. Dietz este — din nou ?! — atât de sigur de victoria echipei sale, încât nu aliniază echipa standard, ci o formație pestriță.

Selecționeurul Ungariei se gândește încă de Duminică seară la finală și deaceia este hotărât să renunțe în jocul de azi la așii echipei sale.

Procedeul este riscant și nu credem că ar găsi vreun imitator.

Nu este mai puțin adevărat că nici „rezervele" cari vor „întări" azi echipa ungară nu sunt de lepădat ! Un Polgar, Szuecs sau Titkos, sunt jucători, cari și-ar găsi locul lor în orice echipă națională.

Întâlnirea dintre Suedia și Ungaria va prilejui desigur un joc frumos, sportiv și nu bătălie cum se anticipează cealaltă semifinală.

Deși ultima întâlnire, care s'a jucat la Stockholm în anul 1933 s'a terminat cu victoria categorică a Suediei (5:2), favorita matchului de azi este Ungaria.

Echipele vor alinia probabil următoarele efective :

UNGARIA : Szabo—Polgár,

Dr. SAROSI (Ungaria)

Biro—Szalay, Szuecs, Balogh-Sas, Vincze, Sarosi, Toldi, Titkos.

SUEDIA : Abrahamson—Erikson, Kaellgren—Almgren, Linderholm, Svaenstroem — Nyberg, Jonasson, Andersson, Keller, Wetterstroem.

Echipa etapei trecute a „Cupei Mondiale"

„L'Auto" în urma formei arătate a alcătuit următoarea echipă a sferturilor de finală a Cupei Mondiale :

Planicka **(Cehoslovacia)**,— Burger **(Cehoslovacia)**, Chorens **(Cuba)** (??) — Kostalek **(Cehoslovacia)**, Boucek **(Cehoslovacia)**, Alphonsihno **(Brazilia)**, — Aston **(Franța)**, R. Pelicciari **(Brazilia)**, Andersson **(Suedia)**, Peracio **(Brazilia)**, Kohut **(Ungaria)**.

STRĂJERI - PREMILITARI
echipamente complecte pentru tabere și munca câmpului găsiți eftin la
ECHIPAREA Str. Colței 23 fostă Sfinților
1450

Tot cazul arbitrului Chicin

Când și cum va fi soluționat ? C. C. A. are cuvântul

După cum se știe, în urma jocului pentru campionatul național disputat la Oradea între Sportul Studențesc și Crișana, arbitrul Chicin a fost trimis în judecata comisiei centrale.

Nu cunoaștem precis forma în care susnumitul arbitru a fost înaintat spre judecare, dar cunoaștem în schimb perfect de bine toate dedesubturile acestei chestiuni.

Ne așteptam din moment în moment ca forurile în drept să ia măsurile de rigoare contra susnumitului.

Știm de asemenea că se ordonase o anchetă dar nu știe până azi nimeni nimic despre rezultatele ei.

Și culmea este că Lunea trecută aceluiaș domn Chicin i s'a mai permis să arbitreze un match între Ferencvaros și Vulturii, la Lugoj.

Nu înțelegem cum unui arbitru sub anchetă i se mai permite să activeze.

Și nu înțelegem nici tărăgăneala și încetineala ce comisia pune în executarea datoriei ei.

Vrem să precizăm că nu dorim să facem nici o insinuare.

Dar corpul arbitrilor a fost îndeajuns de hulit, pentru a nu se arăta odată că nimeni nu pregetă să ia măsurile necesare contra celor inapți sau de rea credință.

Credem că diriguitorii arbitrilor noștri își dau seama că cele ce-a făcut Chicin, i-au luat definitiv dreptul de a mai activa în rândurile „cavalerilor fluerului" și că vor lua o decizie exemplară, scutindu-ne astfel pe noi să mai descriem pe larg lucrurile așa cum s'au întâmplat.

T. Androniu

JUVENTUS

oferă orice sumă pentru Soni Niculescu, Sucitulescu și Iordache

Se știe că punctele nevralgice ale formației juventiste sunt cel al mijlocașului centru, al centrului înaintaș și al extremului stânga.

Cum conducerea grupării ține să prezinte în campionatul viitor o echipă redutabilă, s'a gândit să achiziționeze pentru aceste posturi trei jucători români de valoare.

Un conducător al grupării ne-a declarat că aceste lipsuri esențiale în formație ar putea fi înlăturate prin angajarea celor trei oboreni, cari și-au manifestat de mult dorința de a părăsi clubul.

Soluția ar fi cu atât mai fericită, cu cât ea ar răspunde perfect preocupărilor de românizare ale echipei.

Până în prezent nu se poate afirma nimic precis în această privință deși „cei vizați" au luat contact cu conducătorii juventiști.

Cu Sucitulescu și Iordache, lucrurile nu vor fi de loc ușoare, pentrucă cei doi mai au un contract cu gruparea pentru încă un an de zile.

Situația lui Soni Niculescu este mai simplă deoarece el nu are contract cu gruparea și conducerea Unirii Tricolor pare dispusă să se despartă de centrul înaintaș al său, care a debutat ca jucător la Juventus, în echipa de juniori al cărei căpitan era Brandabura.

Conducătorul juventist ne-a declarat că gruparea va oferi pentru cei trei jucători orice sumă va cere Unirea Tricolorul.

Și ca amănunt, putem da că oborenii au pretins lui Rapid pentru Sucitulescu, suma de 300.000 de lei.

Lupaș, Tabac și Gerold au demisionat

Juventiștii sunt în tratative cu Dobra și Lupaș

Demisiile de jucători curg la F.R.F.A.

Multe cu nume obscure, prea puține de jucători cunoscuți.

Eri, de exemplu, am înregistrat demisiile lui Lupaș (Gloria-Arad), Tabac (Chinezul-Timișoara) și Gerold (A.M.E.F.A.).

De primul știm că este în „flirt" mai de mult cu Juventus din București, ca și colegul său Dobra, pe care roș-albaștri vor să-l achiziționeze neapărat.

1,544.303 fr. fr.

Este rețeta sferturilor de finală ale „Cupei Mondiale"

In cele patru matchuri ale sferturilor de finală s'au încasat Duminică 1.544.303 fr. fr. (lei 7 milioane).

Această sumă considerabilă s'a obținut astfel:

PARIS : Italia-Franța . . . . . 875.813 fr. fr.

BORDEAUX : Brazilia-Cehoslovacia 350.000 fr. fr.

LILLE : Ungaria-Elveția . . . . 216.000 fr. fr.

ANTIBES : Suedia-Cuba . . . . 102.490 fr. fr.

Galopul de azi

Alergări la Băneasa

Un program atractios, partanţi numeroşi şi alergări cari se anunţă disputate. Iată ce vom avea de văzut astăzi după amiază pe hipodromul Băneasa în organizaţia Jockey-Clubului.

La startul diverselor alergări — din cari trei sunt handicapuri — se vor prezenta câţi-va cai de clasă.

1. *Premiul Leliţa.* Credem că alergarea se va petrece între Geza, Jane şi Invens. Ii preferăm în această ordine. Indicăm: GEZA, *Jane*, Invers.

2. *Premiul Maia,* repriza 1-a: Intre Marcella, Răvaş şi Getta alegem pe prima. Indicăm: MARCELLA, *Răvaş*, Getta.

3. *Premiul Maia,* repriza 2-a: Jessica poartă o greutate de pană. Va avea de învins pe Sfârlează şi Nelson. Indicăm: JESSICA, *Sfârlează*, Nelson.

4. *Premiul Pelaton.* Carthago nu poate pierde acest premiu dacă este bine. Glorietta ar putea profita de un eventual eşec al armăsarului ungur. Indicăm: CARTHAGO, *Glorietta.*

5. *Premiul Frunziş.* Melitta a mai învins pe Ticu. Un out sider poate fi Fioretta. Indicăm MELITTA, *Ticu.*

6. *Premiul Ruppert.* Dornic va putea învinge pe Obor. Indicăm DORNIC, *Obor.*

7. *Premiul Farmec.* Stop, Monette III şi Weekend sunt caii cei mai repezi. Indicăm: WEEKEND, *Stop*, Monette III.

Programul alergărilor

BANEASA — ZIUA XVII-a — Joi 16 Iunie

— ALERGARILE INCEP LA ORA 15 —

1. Premiul LELIŢA — Vânzare — 1500 metri (P. V.)
20.000, 4.000, 2.000, 1.000 lei

Lt.-col. Berlescu	Fa	54¼	*Garner*
A Dumitraş	Răstel	61	0
D-na A. Gheorghe	Nataşa	53	?
Grajdul Mircea	Acacia	58	0
A. Hananel	Neta	59½	*Cucu*
Colonel I. Lascăr	Poiana	42½	*Tănase*
G. Negropontes	Geza	62	*Vincent*
V. Novaci	Baby	45½	*Crişan*
Colonel Polizu-Micşuneşti	Ciurlan	46	*Logofătu*
Radu Polizu Micşuneşti	Jane	54½	*Mullot*
Lt. Râureanu	Invers	54½	*J. Gill*
Col. G. Săvoiu	Zori de Zi	42	*Oprescu*

2. Premiul MAIA W.-Handicap (Repriza I-a) — 1600 m. (P. V.)
25.000, 5.000, 2.500, 1.200 lei

D-na V. Z. Nicolau	Răvaş	64½	*Iosza*
D-na Zoe I. Lungu	Weekend	58½	0
Hergh. Cislău	Tuluţa	56½	0
G. Negropontes	Biribi	56½	*A. Enescu*
Grajd. Romy	Marcella	56	*J. Gill*
A. şi E. Rieber	Très Pratique	54½	*G. Enescu*
S. Schwartz	Onuţa	54	0
S. Schwartz	Goldan	54	*Vincent*
Herghelia Cărăpciu	Getta	53½	*Huţuleag*
S. Schwartz	Monette III	52½	0
General Filip Iacob	Nacelle d'or	50½	*Garner*
Al. Ionescu	Peldas	50	0
Leon Grigorescu	Boshko	49½	?
J. Karmitz	Favoritul meu	48	0
A. Hananel	Carmen	49½	*Cucu*
Lt. R. Râureanu	Răscoala	48½	*Logofătu*
General V. Dombrowsky	Aghiuţă	48	*Crişan*

3. Premiul MAIA W.-Handicap (Repriza II-a) — 1600 m. (P. V.)
25.000, 5.000, 2.500, 1.200 lei

Grajdul Braşov	Goblin	62½	?
I. Grigorescu	Credinţa	61½	*J. Gill*
A Dumitraş	Răstel	60½	*G. Enescu*
Herghelia Scrovişte	Sfârlează	58	*Mullot*
Herghelia Cislău	Mayar	58	0
Herghelia Cislău	Korvin	58	0
S. Schwartz	Caiafa	57	*Vincent*
Lt.-Col. Berlescu	Fa	54½	0
Em. Em. Săvoiu	Costinel	53½	*Huţuleag*
Grajdul Renee	Moft	53½	0
Leon Grigorescu	Nelson	53½	*G. Horvath*
Căp. O. Vovu	Puişor	51½	*Garner*
D-na F. Boga	Amaranthe	51½	0
Ch. Nirescher	Lăpuşneanca	50	*Tănase*
Grajdul Mircea	Acacia	49½	0
B. Catargi	Elvira	46½	*Iosza*
T. Câmpeanu	Jessica	45	*Logofătu*

4. Premiul PELATON — Mixtă — 1700 metri (P. N.)
30.000, 6.000, 3.000, 1.500 lei

Herg. Cislău	Tuluţa	57½	?
Herghelia Scrovişte	Madrigal	55	*Ilinca*
J. Karmitz	Favoritul meu	51½	0
J. Karmitz	Naum	46	0
D. Mironescu	Glorietta	50	*Crişan*
Ch. Nirescher	Pok	51	*Huţuleag*
S. Schwartz	Foulaubin	55	0
S. Schwartz	Carthago	57½	*Vincent*

5. Premiul FRUNZIŞ — Vânzare — 800 metri (L. D.)
20.000, 4.000, 2.000, 1.000 lei

C. Botea şi cpt. Şeicaru	Melitta	55½	*Vincent*
T. Câmpeanu	Ticu	59	*Ilinca*
D-na Zoe Caribol	Tatja	51½	*Crişan*
Al. Emanoil	Fioretta	51½	*Huţuleag*
Doamna A. Gill	Aida	55½	*Iosza*
G. B. Goilav	Japca	49½	?
Colonel Polizu-Micşuneşti	Ciocârlan	59	*G. Enescu*

6. Premiul RUPPERT — Mixtă — 1600 metri (P. N.)
25.000, 5.000, 2.500, 1.200 lei

Herghelia Brânceni	Brânceni	54½	0
Herghelia Cărăpciu	Getta	53	0
Herg. Cislău	Mayar	54½	*Urdăreanu*
Herghelia Scrovişte	Dornic	54½	*Ilinca*
G. Negropontes	Obor	54½	*Vincent*
Colonel M. Slomnescu	Necaz	54½	*G. Horvath*

7. Premiul FARMEC — Handicap — 1300 metri (L. D.)
30.000, 6.000, 3.000, 1.500 lei

D-na V. Z. Nicolau	Răvaş	67	0
Herghelia Cislău	M. en avant	67	0
Herghelia Cislău	Stop	64½	?
M. Antonescu	Marius	62½	*G. Enescu*
Herghelia Cislău	Tuluţa	61½	?
Zoe I. Lungu	Weekend	61	*Ilinca*
Grajdul Romy	Parabola	60½	*J. Gill*
G. Negropontes	Biribi	59	0
Colonel M. Slomnescu	Balsors	58½	*G. Horvath*
S. Schwartz	Goldan	56½	0
S. Schwartz	Monette III	56	*Vincent*
G-ral Constanţiu şi Magdalino	Avanti	55½	*Huţuleag*
J. Karmitz	Favoritul meu	53	*Garner*
A. Ionescu	Feldas	52½	*Logofătu*
A. Hananel	Neta	52½	0
General V. Dombrowsky	Furtuna	46½	*Crişan*
G. Negropontes	Tini	46½	0
Colonel Polizu-Micşuneşti	Elada	44½	0
Herghelia Scrovişte	Bondar	42	0
Leon Grigorescu	Giovani	41½	*Tănase*

BANEASA

Publicarea greutăţilor

Ziua XVIII-a

Duminică 19 Iunie 1938

Pr. MAZELTOFF — 1200 m.
H'cap vânzare — 20.000 lei

Balsors	67
Să'l vedem	64
Avanti	64
Peldas	61
Neta	61
Tini	55½
Belea II	54
Loti	53
Elada	53
Marmara	52½
Silver Print	51
Giovani	50
Nataşa	48
Marina	47
Lulu	42
Poiana	40
Baby	40

Pr. MIRABEAU — 1700 m.
W.-handicap — 25.000 lei

Răvaş	79½
Onuţa	68½
Farmec	66½
Brânceni	65½
Goblin	62½
Nolcică	61
Necaz	60
Cărăbuş	60
Frunză	60
Li	59½
Obor	58½
Sfârlează	57
Gluma	57
Meşteru Manole	56½
Costinel	52½
Lăpuşneanca	49
Băbuca	45½
Jessica	45

Pr. VIJELIA — 1600 m.
Handicap — 35.000 lei

Danciu	68½
Răvas	67½
Menelik	63½
Weekend	61½
Parabola	61½
Parabola	61½
Cătălin	60½
Rubin	60
Foulaubin	58½
Très Pratique	57½
Glorietta	57
Don Alberto	57
Onuţa	57
Farmec	56
Cin'te ţine	55½
Brânceni	55
Sukoro	53
Goblin	51
Frunză	49½
Obor	48
Gluma	45
Hoaţa	43½
Acacia	40
Băbuca	40

Hipism

Ziua VI-a a Concursului Hipic Internaţional

BELGIA A CAŞTIGAT CUPA NAŢIUNILOR,

iar locotenentul M. de Bousnel, s'a clasat primul în clasamentul individual

Incă dela ora 15, deşi începerea concursului fusese fixată către ora 16, incintele cochetului hipodrom dela Şosea al Societăţii Hipice Române erau tixite de un public extrem de numeros şi care aştepta cu mare nerăbdare începerea marei probe — apogeu al concursului — „Premiul Naţiunilor".

La ora 16, acordurile Imnului naţional anunţă venirea Majestăţii Sale Regelui Carol II, care după ce strânge mâinile celor cari I-au ieşit în întâmpinare, ia loc în tribuna regală.

După câteva minute, echipele ce au luat parte la desfăşurarea Premiului Naţiunilor, se aliniază în faţa tribunei şi rând pe rând, în acordurile imnurilor naţionale respective, defilează prin faţa tribunei în care Majestatea Sa primeşte salutul.

După consumarea probei, Majestatea Sa Regele Carol II care în tot timpul concursului a privit cu multă atenţie exhibiţiile concurenţilor, a înmânat splendidul trofeu care a răsplătit victoria echipei belgiene şi a felicitat pe învingători.

Tot în acordurile Imnului Regal şi în uralele publicului care a dat Suveranului său dovada marei dragoste ce-I poartă, Majestate Sa a părăsit hipodromul.

Odată cu disputarea PREMIULUI NAŢIUNILOR, concursul hipic internaţional a ajuns la apogeu.

Disputarea acestui premiu, a fost cel mai greu examen pe care excelenţii călăreţi participanţi au avut de trecut în cele 6 zile de până acuma.

Această probă a fost creată în scop de a evidenţia două lucruri: valoarea concurenţilor şi omogenitatea diverselor echipe ce au luat parte la concurs.

Un entusiasm care a urcat culmile apogeului a fost dus pe tot timpul cât această extrem de dificilă probă s'a disputat.

Din ce în ce mai versat, publicul a luat parte cu multă atenţie — şi în majoritatea cazurilor şi cu multă competenţă — la desfăşurarea probei.

O sportivitate nedesminţită

Şi cu această ocazie publicul nostru a dat dovadă de necontestată sportivitate.

Furtunoasele aplauze care au răsplătit în mod egal pe excelenţii şi ghinioniştii noştri călăreţi cât şi pe toţ concurenţii străini au făcut odată în plus dovada proverbialei sportivităţi a marelui nostru public, a acestui public care în mod sincer a regretat un ghinion al nostru şi altul străin.

Uralele care au răsplătit echipa belgă şi pe excelentul purtător al culorilor franceze locotenentul M. de Busnel au făcut odată în plus dovada sentimentelor de care noi românii suntem animaţi faţă de prietenele din trecut şi din viitor: Franţa şi Belgia.

UN PARCURS EXTREM DE DIFICIL

Parcursul fixat pentru disputarea dificilului examen ce l-a constituit proba capitală a concursului a fost cel mai greu din cele abordate până acum. A fost un parcurs de precizie, având o lungime de 900 metri şi fiind presărat cu 19 obstacole cu înălţimea variind între 1,30 şi 1,60 m., iar lărgimea până la 5 metri.

Testimoniu cert al greutăţii parcursului îl găsim în faptul că dintre cei 24 concurenţi cari au efectuat de câte 2 ori parcursul, doar unul a terminat fără nici o penalizare.

GHINIONUL ROMANIEI NU S'A DESMINŢIT NICI DE ACEASTA DATA

Urmăriţi de o crâncenă neşansă, emeriţii noştri călăreţi n'au avut nici eri o soartă mai bună.

Toţi cei 4 componenţi ai echipei au depus toată străduinţa spre a se clasifica atât cât se putea mai bine, dar ghinionul nostru nedesminţit ne-a privat de o clasificare mai bună la care am fi avut tot dreptul dacă se are în vedere calităţile difuzate de echipa română.

Calitatea elementului cavalin... un handicap pentru români

Tot la capitolul clasificărei se impune subliniat şi faptul că am fost în cel mai înalt grad handicapaţi de calitatea elementului cavalin ce a fost folosit.

Şi ieri acest fapt a fost mai evident ca oricând căci două dintre caii folosiţi au terminat dificilul parcurs cu picioarele nu într'o stare prea bună.

Desigur că în condiţii egale soarta importantului trofeu ar fi fost alta şi eliminând factorul ghinion, se poate spune că ar fi rămas în posesia excelentei noastre echipe.

UN IMPERATIV CATEGORIC

Aceasta fiind situaţia, cerem ca pentru viitor, pentruca să se amelioreze această situaţie ca Statul să le dea bravilor noştri ofiţeri posibilitatea de a se achiziţiona cai de bună calitate sau din crescătoriile Statului să se selecţioneze elemente — pe care le bănuim numeroase — ce pot fi utilizate în viitoarele concursuri.

Desfăşurarea probei

In prima manşă, cel care se impune primul fiind cel mai puţin penalizat, a fost locot. belgian Pos[illegible]dick, care a avut o singură greşală la cel de-al 17 obstacol unde calul ce pilota a refuzat să sară.

In această manşă, se mai cuvine semnalat marele ghinion avut de reprezentanţii noştri cari la câte un obstacol uşor au avut câte o greşală care i-a penalizat cu câte 4 puncte iar pe căpitanul Apostol cu 12 puncte.

Un ghinion similar cu concurenţii români, a avut şi locotenentul francez P. de Maupeon care la rivieră (obstacolul 10) a greşit de foarte puţin.

Nu mai puţin urmărit de ghinion a fost şi reprezentantul Poloniei, căpitanul Komorovski care după ce a absolvit cu mult brio 18 obstacole, a ratat de puţin pe cel de-al 19-lea.

Fără nici o greşală în această manşă au fost maiorul Fegelein H. (Germania) şi locotenentul M. de Busnel (Franţa) care pentru frumoasa performanţă realizată au fost răsplătiţi cu salve de aplauze.

CLASAMENTUL PE NAŢIUNI LA SFARŞITUL PRIMEI MANŞE

După absolvirea parcursului de către toţi concurenţii celor 6 echipe, clasamentul pe naţiuni era următorul:

1. *FRANŢA 16 greşeli.*
2. *ROMÂNIA 24 greşeli.*
3. *POLONIA 32 greşeli.*
4. *Belgia 34 1/4 greşeli.*
5. *Germania 35 greşeli.*
6. *Italia 43 greşeli.*

A DOUA MANŞA

Ca şi prima, cea de-a doua manşă a cunoscut o desfăşurare dramatică, toţi concurenţii depunând maximum de efort spre a conlucra la făurirea unei frumoase victorii pentru naţiunea ce reprezentau. Şi în acest compartiment al luptei, cel care s'a impus în mod deosebit a fost locotenentul **M. de Busnel**.

Deşi n'a fost singurul care să efectueze întreg parcursul fără greşală, totuşi datorită preciziei şi vitezei cu care a parcurs distanţa probei s'a impus drept unul dintre cei mai buni.

Tot fără greşală au efectuat întreg parcursul şi belgienii Poswick şi Van Strydonck şi italianul căpitan Gutierrez.

Totuşi, datorită faptului că în prima manşă au suferit penalizări, n'au putut pune în cumpănă victoria reprezentantului Franţei, în clasamentul individual.

In această manşă, campion al ghinionului a fost excelentul nostru călăreţ căpitan Apostol care fără greşală efectuată la cel de-al 3-lea obstacol, ar fi putut termina nepenalizat în această manşă.

ECHIPA BELGIEI

Prima clasificată, echipa Belgiei a dovedit o rară omogenitate, toţi cei patru componenţi dovedind excelente calităţi.

Şi dacă — la condiţiile de eri — maiorul Chevalier de Menteu de Horn n'ar fi avut de suportat penalizările din prima manşă, această omogenitate n'ar fi suferit nici o sincopă.

LOCOTENENTUL M. DE BUSNEL

Tânărul călăreţ francez a fost out-siderul probei.

Cu calităţile arătate, când rutina marilor concursuri îşi va desvârşi opera, suntem siguri că debitantul din acest concurs va furniza pe marele glorios de mâine.

ECHIPA ROMANIEI

Păcat că şi de această dată, demnii noştri concurenţi au fost urmăriţi de un perseverent ghinion.

Lipsiţi de acest imponderabil factor şi dispunând de cei de mai bună calitate, suntem siguri că echipa României ar fi furnizat pe învingătoarea zilei.

Niki Mih. Burilliianu

Căp. Rang pe Delphis, efectuând o superbă săritură

Lt. M. de Busnel, primul în clasamentul individual

Echipa belgiană, câştigătoarea Cupei Naţiunilor

REZULTATUL TECHNIC

A. PE NAŢIUNI

1. BELGIA (maior Menten de Horn, locotenenţi: Poswick, Van Stridonck şi Gonze) 22¼ greşeli.
2. FRANŢA (căp. J. Chevalier, locotenenţi: M. de Bartillat, P. de Maupeon şi M. de Busnel) 27 greşeli.
3. ROMANIA (căpitani: Ţopescu, Tudoran, Apostol şi Rang) 36 3/4 greşeli.
4. POLONIA (căpitani: Komorowski şi Rylke, locotenenţi: Skulicz şi Bilwin) 40 greşeli.
5. ITALIA (căpitani: M. Lombardo di Cumia, G. Conforti şi Gutierrez şi locot. Coccia) 43 greşeli.
6. GERMANIA (maior H. Fegelein, locotenenţi: V. Fegelein şi E. Birkigt şi locot. H. Schoenfeldt) 48 greşeli.

B. INDIVIDUAL

1. Locot. M. de Busnel (Franţa) încălecând calul Apollon, 0 greşeli.
2. Locot. Poswick (Belgia) încălecând calul Acrobate: 3 1/4 greşeli.

C. PREMII

ECHIPA BELGIEI: Cupa M. S. Regele Carol al II-lea.
Locot. M. de Busnel 100.000 lei oferiţi de d. ing. N. Malaxa.
Locot. Poswick: o tabacheră de argint oferită de Federaţia Equestră Română.

Programul de astăzi

Cu începere dela ora 14,30 precis va continua astăzi — disputându-se ultima zi — Concursul Hipic Internaţional. Programul după cum se poate vedea din programul de mai jos conţine două probe cu caracter deosebit. Prima va fi deschisă călăreţilor clasaţi în primele 5 locuri ale clasamentului diverselor probe disputate până în prezent, iar cea de a 2-a cu un pronunţat caracter consolator nefiind deschis decât celor ce nu s'au clasat în aceste prime 5 locuri.

X. PREMIUL CALAREŢILOR AVIATORI

Oferit de d. ministru al aerului

Parcurs de vânătoare înălţime aproximativă 1,50 m până la 20 obstacole, lungimea parcursului aproximativ 900 m., cu viteza de 440 m. pe minut.

La egalitate de puncte clasează viteza.

Deschis călăreţilor clasaţi printre primii 5 în probele 2-4-6-8 şi 9, clasamentul individual dela Cupa Naţiunilor va fi luat în consideraţie.

O cupă definitivă se va atribui călăreţului câştigător.

Premii în valoare de 100.000 lei.

XI. PREMIUL SOCIETAŢII HIPICE ROMÂNE (C. C. B)

Deschis pentru călăreţii cari nu s'au clasat printre primii 5 în probele 2-4-6-8 şi 9 precum şi amazoanelor şi gentlemanilor clasaţi printre primii 5 în probele 1-3-5-7.

Parcurs de vânătoare (categorie mijlocie) aproximativ 1,30 m. înălţime, până la 20 sărituri.

Lungimea parcursului aproximativ 900 m. cu viteză minimă de 440 m. pe minut.

La egalitate de puncte clasează viteza.

Călăreţului câştigător i se va atribui definitiv o cupă.

Premii în valoare de 120 000.

Floreasca

Program definitiv

Sâmbătă 18 Iunie 1938

1. Pr. PAŞCANI — 2000 m.
Condiţie — 14.500 lei
2000 Brad, Amiral Worthy.
2020 Pan Worthy,
2040 Oană, Spic ,Aventurier.
2060 Vuet.
2080 Champion jr., General W., Makrele, Sonora.
2100 Eggy.

2. Pr. PIATRA OLT — 1600 m.
Condiţie — 16.000 lei
1620 Glonţ.
1640 Zenit, Mohor, Poeniţa, Myriam.
1660 Iubita, Nataşa.
1680 Petruş, Ghid.

3. Pr. PODOLENI — 1600 m.
Condiţie — 16.000 lei
1560 Poeniţa, Ghimp.
1580 Ghid, Petruş.
1600 Livada.
1620 Du-Te, Hercegno, Ciclon, Voevodul Ţiganilor, Ciclop.
1640 Bruma II, Vodka, Kismet, Sorvaneţ, Coconaş, Rugina.
1660 Peceora, Catinca.
1680 Edith, Giudita, Talaz.

4. Pr. PANCIU — 2000 m.
Condiţie — 14.500 lei
2000 Ralf, Baron, Bis.
2020 Igor, Livada.
2060 Kamaa.
2100 Ducesa.
2120 Pock.
2140 Cupidon.

5. Pr. VICTOR MENDEL, 1600 m.
Grupă — 40.000 lei,
Havana, Ninon, Sonia Worthy, Voinţa, Brebenea, Redea.

6. Pr. PRUT — 1600 m.
Record — 16.000 lei
1620 Stuf, Torent, Rugina, Guardian Girl.
1640 Szelvesz, Mein Liebling, Sam Worthy, Dorita Mea, Venezia.
1660 Kanada, Primerose.

7. Pr. PITEŞTI — 1600 m.
Performanţă — 14.500 lei
1600 Mura, Sultana.
1620 Spic, Brad, Tava, General Worthy, Makrele, Izma, Valona, Elixir.
1640 Champion jr., Eggy, Kalifa, Kamaa, Busuioc, Mura II, Livada.
1660 Sultan II, Jeles II.

8. Pr. PASAREA — 2000 m.
H'cap limitat — 20.000 lei
2000 Oswalda, Colina, Rugina, Guardian Girl, Ieroşca II, Pleava.
2020 Nation, Ben Hur, Lucifer II, Dorita Mea.
2040 Flying, Kanada, Primrose, Fama.
2080 Farao, Vivat, Champion, Blondella.
2080 Margaret T.
2100 Gretelbub.
2120 Roland D.

9. Pr. PUIEŞTI — 1500 m.
Handicap — 15.000 lei
1500 Flăcău.
1540 Peter Gordon.
1560 Cartuşel, Desiş.
1580 Candriu, Crăiasa.
1600 Cavaler, Elena
1620 Hollo, Aluniş, Diadia Lul, Sorana.
1640 Beţiv.
1660 Florita, Dudu Gordon.
1700 Oboream, Ostaş.
1720 Petruş.
1740 Dorka.
1760 Ghimp, Nataşa.

Informaţii

● **Alergările încep astăzi la orele 15 precis.**

● Astăzi se face la Secretariatul Jockey-Clubului, retragerile pentru alergările de Duminică 19 Iunie dela Băneasa.

Tot astăzi se fac la Secretariatul S. N. I. C. înscrierile de trap ale reuniunei din 22 Iunie dela Floreasca.

Pariul austriac continuă azi la Băneasa. Jocul începe cu suma de 190.314 lei. Va ajunge probabil la 300.000 lei.

CICLISM

A 7-a probă de pregătire promite o luptă interesantă

Un start populat și numeroși favoriți

Forul de specialitate urmându-și inițiativa de a organiza întreceri pentru stimularea elementelor din categoriile inferioare, va regiza Duminică 19 Iunie o altă „probă de pregătire", — a 7-a. —

Competițiunile acestea le găsim binevenite și de un real folos practic ele având de scop să formeze galeria cicliștilor din care mâine, poimâine se vor ridica elementele care să înlocuiască actualii ași.

Obișnuindu-i cu alergări din ce în ce mai mari și, ceea ce este mai important, rezervate special pentru ei, băeții din aceste categorii, măsurându-se cu adversari de apropiată valoare, se pot clasa mulțumitor, prinzând astfel încredere în ei.

Și încrederea în sine (firește, nu dusă „în extremis") constitue un puternic „atout" într'o cursă.

O CURSA FRUMOASA

Ținând seamă că junii cicliști au cam șomat (cursa Restaurației a preocupat toată lumea) și mai ales faptul că parte din concurenții de Duminică se vor alinia la start cu blazonul de a fi participat în cursa dela Vadul Crișului, mulți din ei sfârșind-o satisfăcător, — alergarea depe asfaltul șoselii Pitești promite un spectacol frumos, — datorată și numărului mare de concurenți și, implicit, de favoriți.

FAVORIȚII PROBEI

Deși nu cunoaștem încă lista completă a inscrierilor, — inscrierile se închid Vineri la ora 18. — totuși din lotul de alergători care vor participa putem scoate următorul șir de favoriți: Vasiac, Pustai, Vasile Teacă Pallade, Mazilu, Craighero, Ciorobea, Niculici, Fufă și Silivestru.

Insă asupra șanselor fiecăruia, vom discuta mai pe larg într'un număr viitor.

DIN REGULAMENTUL CURSEI

Am publicat eri, în întregime regulamentul alergării.

Reamintim astăzi câteva pasagii importante.

Iată-le :

F.R.S.C. organizează în ziua de Duminică 19 Iunie a. c. cea de a 7-a probă de pregătire, probă cu handicap ce se va disputa pe distanța București Titu-București (85 km).

Adunarea concurenților va avea loc în calea Griviței, lângă linia Constanța la ora 7.30, iar plecarea se va da la ora 8.30 pentru începători și la ora 8.36 pentru categoria 3-a.

Concurenții sunt obligați a avea o ținută reglementară, frânele în bună stare și ghidoanele bușonate.

TRASEUL

este următorul : Linia Constanța-Șoseaua Chitila-Hanul de Pământ-Călugărul—Târtășești—Slobozia—Moara—Lungulet—Titu și înapoi pe acelaș traseu.

CINE POATE PARTICIPA

Proba este deschisă alergătorilor începători și de categoria 3-a licențiați pe anul 1938.

UNDE ȘI PANA CAND SE PRIMESC INSCRIERILE

Inscrierile însoțite de taxa de lei 20 (lei douăzeci) se primesc la sediul F.R.S.C. din calea Victoriei 29 et. 3 până în ziua de Vineri 17 Iunie ora 18.

Primi trei clasați vor primi următoarele premii : 200, 100 și 50 lei.

OFICIALII

Pentru funcțiile oficiale ale probei au fost desemnați următorii domni :

Comisari : ing. D. Drugeanu și V. Munteanu.

Delegat federal și judecător de sosire : N. Chircu.

Starter : M. Antonescu.

Cronometror : M. Antonescu.

Rezultate din străinătate

Etapa 2-a din Circuitul „muschetarilor" desfășurată pe o distanță de 245 km. a revenit, după o cursă dramatică, lui Cosson (un element care se afirmă), cu timpul de 7 ore 21 min., urmat de Le Guevel, Grimbert, Tanneveau și alții.

In clasamentul general conduce *Le Guevel* cu 13 ore 33 m. 40 sec., urmat de Cosson, același timp, și Tanneveau 13 ore 38 m. 14 sec.

In urma frumoasei comportări în această cursă, Tanneveau a fost selecționat pentru „Turul Franței".

*

Marele Premiu al „Umanității" a revenit lui Vandervelde urmat de Sessier și Berollati.

*

Prima etapă din Turul Estului Central, desfășurată între orașele Boury și Besançon a fost câștigată de lyonezul Soffietti care a întrebuințat 4 ore și 49 minute și 32 sec., pentru acoperirea celor 179 km. ai etapei.

S'au clasat în ordine în același timp Bruneau, Lorino și încă 30 alergători printre care René Vietto, Canardo și Berendero, — oameni care au făcut, în anii trecuți, figuri frumoase în „Turul Franței".

*

In cursa Rouen—Caen—Rouen, desfășurată în două etape, — Pierre Cloarec a eșit victorios.

Schilde conduce în Turul Germaniei

Etapa 4-a, 315 km. în 8 ore 21 m. cu o medie orară de 37 km. 680 m. a revenit la sprint lui Olerbecke

Etapa 4-a a Turului Germaniei a fost extraordinară.

Din primii kilometri s'au detașat 10 inși imprimând cursei, pe primii 160 km., o medie orară de 40 km. — fapt care a adus serioase modificări în clasamentul probei. Astfel „bătrânul" Thierbach a câștigat 9 locuri, Scheller 11, iar Le Calvez, a sosit după închiderea controlului.

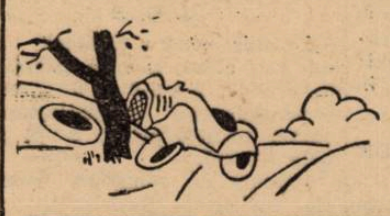

Iată clasamentul general după 4 etape :

1. SCHILDE 32 ore, 41 m., 10 s.; 2. Thierbach, 32 ore, 56 m., 58 s.; 3. De Caluwé, 32 ore, 58 m., 28 s.; 4. Bonduel, 33 ore, 39 s.; 5. Weckerling, 33 ore, 4 m., 41 s.; 6. Schoeller, 33 ore, 6 m., 14 s.; 7. Bautz, 33 ore, 7 m., 5 s.; 8. Petersen, 33 ore, 10 m., 10 s.; 9. Umbenhauer, 33 ore, 13 m., 7 s.

18. Lachat, 33 ore, 41 m., 17 s.; 25. Level, 33 ore, 48 m., 43 s.; 35. P. Magne, 34 ore, 33 m., 14 s.; 42. Maréchal, 36 ore, 5 m., 23 s.

Sport Școlar

CAMPIONATUL LICEULUI INTERNAT BUFTEA A LUAT SFARȘIT

Campionatul liceului internat din Buftea a luat sfârșit și a prilejuit lupte aprige între clasele VI A și VI B.

Ultima partidă din campionat s'a consumat între cl. VI B și V, care prin surprindere s'a soldat cu un draw.

Deși favoriți păreau a fi clasa VI-a, totuși cl. V-a a dominat în mare parte a jocului, și dacă le-a scăpat victoria aceasta nu se datorește decât g'eșeonului de care au fost urmăriți.

Punctele au fost înscrise de Teodorescu (V) și Gheorghiu (VI).

LICEUL MILITAR—ȘCOALA DE VITICULTURA 3-2 (2-2)

Iași, 15. — Pe terenul liceului militar din localitate s'a desfășurat întâlnirea amicală dintre echipa liceului militar și cea a școalei de Viticultură, care a revenit militarilor cu 3—2, la pauză 2—2.

Echipele au aliniat formațiile:

Punctele au fost marcate pentru învingători de Cristescu, Andrei și Tarău, iar pentru învinși Breneanu și Novițcki.

S'au remarcat dela militari Tarău și Juverdeanu, iar de la viticultori Pelinescu și Vasiliu.

VOLLEY-BASKET-BALL

Campionii interșcolari primesc azi după amiază pe terenul Sp. Studențesc

Cupele Universul Sport și Cartea Românească

Campionatele interșcolare de volley și basketball organizate de gruparea Sportul Studențesc, s'au bucurat de un frumos succes, titlurile respective revenind și în acest an liceelor „Gh. Lazăr" și „Matei Basarab".

După cum am anunțat din vreme, ziarul nostru în dorința de a contribui la dezvoltarea acestor sporturi în rândurile elevilor a donat o frumoasă cupă pentru campionatul interșcolar de volleyball.

Deasemenea „Cartea Românească" a pus la dispoziția organizatorilor un trofeu pentru basketball, iar magazinul „Vivi" o mingie și un fileu de volleyball.

Distribuirea acestor premii se va face astăzi după amiază la ora 19 la terenul Sportul Studențesc, cupele revenind liceelor „Gh. Lazăr" și „Matei Basarab" iar mingia și fileul colegiului „Sf. Sava".

FINALA CUPEI „LEGRAIN"

In urma deciziei prin care s'a hotărît continuarea finalei cupei „Legrain", liga regională Muntenia a programat această finală pentru Sâmbătă după amiază pe terenul A. O. S.

După cum se știe, s'au calificat Telefon Club și O. C. B.

Ambele echipe se pregătesc cu multă atențiune, în dorința de a se prezenta cât mai bine în finală.

Este probabil ca „telefoniștii" să iasă și de data aceasta victorioși, cucerind astfel și acest trofeu.

Inaugurarea terenului Vergu

Merituoasa grupare de sub conducerea d-lui Ștefan Covaci deși atât de proaspătă în volley și basketball, se dovedește extrem de întreprinzătoare.

După formarea celor două echipe care activează în campionat și dotarea lor cu tot echipamentul necesar, Vergu face noi sacrificii pentru promovarea celor două sporturi. Astfel gruparea și-a amenajat un frumos teren pe bul. Pake No. 123, a cărui inaugurare se va face Duminică dimineața când se vor juca matchuri oficiale.

In program figurează și echipa Bonaparte, probabilul campion al categoriei a II-a, astfel că inaugurarea se va face sub cele mai bune auspicii.

Sportivii trebue să fie pregătiți pentru „Ziua Sporturilor"

In vederea desfășurării serbării zilei Sporturilor, care după cum se știe a fost amânată la 8 Iunie din cauza timpului nefavorabil, U. F. S. R. a adresat o circulară tuturor federațiilor în care le dă unele indicații în legătură cu viitoarea organizare a acestei serbări.

Astfel se spune că întrucât data urmează a fi fixată de M. S. Regele și ea se poate produce dintr'un moment în altul, să se ia toate măsurile necesare astfel ca participarea să fie desăvârșită, îndreptându-se lipsurile constatate cu ocazia repetiției dela 5 Iunie.

Să se asigure o participare cât mai numeroasă de sportivi, iar în cazul că va fi posibilă o nouă repetiție să fie prezente toate federațiile.

Se completează că se menține toate dispozițiunile din circulara anterioară, afară de aceia privitoare la defilarea membrilor comitetelor federațiilor, care vor putea veni îmbrăcați ca și președinții, adică cu haină neagră sau bleu-marin.

Se încunoștințează deasemenea federațiile, că pentru participarea sportivilor din provincie nu se va putea obține gratuitatea transportului pe C. F. R., ci numai certificate cu reducere de 75% care vor trebui solicitate din vreme.

AUTOMOBILISM

Mâine încep antrenamentele
în vederea „Marelui Premiu al Bucureștilor"
Reparațiile pavajului de pe circuit vor fi terminate astăseară

Trei zile ne mai despart de data sortită celei de a treia ediții a „Marelui Premiu al Bucureștilor", cea mai importantă competițiune automobilistă din câte se organizează la noi.

Duminică dimineața, circuitul situat pe bulevardul Gh. Buzdugan și împrejurimi va fi teatrul acestei interesante curse în pline gaze.

Numărul concurenților, calitatea lor și faptul că în lotul înscrișilor figurează câțiva alergători străini cu excepționale state de serviciu, garantează un spectacol la înălțimea celor mai mari pretenții.

CURSA SE ALEARGĂ DIMINEAȚA

Cele patru probe ale „Marelui Premiu al Bucureștilor" se vor disputa în dimineața zilei de Duminică, cu începere de la ora 9 precis, când starterul competițiunei va oficializa prima plecare.

ANTRENAMENTUL

In vederea cursei ce se va desfășura Duminică dimineața se vor ține două ședințe de antrenament.

Primul va avea loc mâine dimineață între orele 6 și 9 și secundul se va ține Sâmbătă dimineața la aceleași ore.

CINE PARTICIPĂ LA ACESTE ANTRENAMENTE

La ședințele de antrenament ce se țin mâine și Sâmbătă vor participa toți concurenții, adică:

AUTOMOBILE SPORT

A. G. G. de Chastelain, B. M. W.
Wiliam Raymond Young, B. M. W.
Mihail Sontag, Bugatti.
Al. Gheorghiu, B. M. W.
Popescu Gheorghe Negoești, Peugot.
Ing. Jean Calcianu, Hotchkiss.
Renato Ferrero, Ford-Moller.
Petr Cristea, X.
Paul Heinemann, (Germania), B. M. W.
Ing. Al. Frim, X.
Eugen Stănescu, Renault.
St. Nadossy (Ungaria), Alfa Romeo.
Mircea Muntenescu, Delahaye.

AUTOMOBILE CURSE

Ing. Jean Calcianu, Steyr.
St. Nadossy (Ungaria), Alfa Romeo.
Michael Sontag, Bugatti.
Petre Cristea, X.
Iorgu Ghica, Maserati.
A. de Vassal, Ford.
D-ra Marina Știrbey, Bugatti.
Eugen Stănescu, Renault.

CAȚEGORIA SPORT SUB 1.500 C. M. C.

Dr. Titu Manicatide, Fiat.
Ralph W., Ford Esfel.
Petru Iscu, B. M. W.
B. Grăjdănescu, Georges Irat.
L. Rubinstein, Lancia.
C. Haidu, Opel.
Petre Cristea, X.

MOTOCICLETE

N. Ionescu Cristea, Norton.
Ion Popa, Norton.
Marin Mareș, N. S. V.
A. Dolny (Ungaria), B. M. W.
Ludwig Krauss (Germania) B. M. W.
A. Kosma (Ungaria), B. M. W.
Nicolae Nicolici, X.
Erich Lautman, Rudge.
Ion Craioveanu, Rudge.
Const. Voluntaru, Rudge.
Octav Frone, N. S. V.
Lazăr Georgescu, Rudge.
Iosif Roman, Rudge.

Calitatea și numărul concurenților lasă să se întrevadă o luptă strânsă care va conduce la stabilirea unor noui recorduri.

Nu este exclus ca, chiar la antrenament, unii dintre participanți să isbutească timpuri superioare celor realizate în precedentele două ediții ale competițiunei.

Ziua sporturilor motorizate

Duminică 19 Iunie este o zi de sărbătoare consacrată sporturilor motorizate.

Astfel, admiratorii acestor sporturi vor avea ocazia să privească în dimineața zilei de 19 crt. ora 9 dimineața desfășurarea curselor internaționale de automobile și motociclete, iar după amiază la ora 16 pot asista la meetingul internațional de aviație.

Organizatorii n'au precupețit nimic spre a da acestor sporturi amploarea pe care o merită.

Alergătorii germani Paul Heinemann și Ludvig Krauss au dobândit dela „Oberste Nationale Sportbähärte for din Deutsche Kraftfart", autorizația de rigoare pentru a reprezenta culorile Reichului la această competițiune internațională și este sigur că palmaresul acstor alergători a îngăduit cu prisosință trimiterea lor peste graniță.

Așii volanului nostru au înțeles și ei să răspundă chemării prezentându-se la start pentru a apăra culorile naționale.

Dat fiind numărul mare de concurenți care s'au înscris anul acesta pentru cursele de circuit închis se așteaptă la o luptă crâncenă între alergătorii înscriși.

Mâine (Vineri) între orele 6 și 9 dimineața vor începe primele antrenamente, după cari se vor cunoaște performanțele pe cari le-au făcut alergătorii în prima zi când vor face cunoștință și se vor acomoda cu noul traseu.

Cum a decurs alergarea pentru „Marele Premiu Rio de Janeiro"
Pintacuda a câștigat cu autoritate de mare campion

Rio de Janeiro. — In prezența a 200 mii de spectatori, pe un timp ploios, s'a disputat aci pe un total de 279 km., pe clasicul circuit permanent de la Gavea, „Marele premiu automobilistic din Rio de Janeiro".

Circuitul este unul dintre cele mai dificile, fiind numai curbe și pante.

Pe „trambulina diavolului" (astfel a fost botezat acest circuit de către automobiliștii locali), cei mai buni piloți sud-americani și italienii Pintacuda și Tadini s'au întrecut în măestrie.

Primul tur a fost condus în alură foarte repede. Arzani, Tadini, Francisco, Landi au trecut în ordine și Pintacuda s'a mulțumit cu o poziție secundară (al 9-lea).

După al doilea tur, îl găsim la al doilea loc, în timp ce Tadini este al treilea. Ploaia foarte violentă și ceața au micșorat ritmul alergării.

La al cincilea tur, Pintacuda este în frunte, urmat de Arzani. La distanță Tadini, Nascimento, Landi, Braga, Manoel Oliveira. In întârziere De Coroli, Lopez, Moraes, Jung, care apoi s'au retras.

Tadini e ghinionist : bujiile îl fac să se oprească de trei ori.

La al 15-lea tur, Pintacuda este tot în frunte ; 5 minute îl despart de argentinianul Arzani, 8 de Oliveiva, 9 de brazilianul Nascimento. Tadini, al 20-lea, este la 11 minute.

Spre sfârșitul cursei, ploaia încetează și ceața dispare. Pozițiile nu se schimbă și italianul triumfă magnific, după ce și-a întrecut toți adversarii. Dintre cei 19 plecați doar 10 au sosit — ceeace arată greutățile cursei.

Pintacuda, pilotând la perfecție a dominat net. Numai campionul italo-argentinian Carlo Arzani a încercat să-i turbure mersul regulat.

REZULTATUL TECHNIC

1. CARLO PINTACUDA (Alfa Romeo), în 3 ore 33 min. 06 sec., cu o iuțeală mijlocie de 78 km. 540 pe oră;

2. Arzani, în 3 ore 39 min. 47 secunde;

3. Manoel Oliveira, în 3 ore 45 min. 26 secunde.

Inscrierile cu taxă simplă, pentru „Cupa Carpaților," se închid astăzi

Duminică 26 Iunie se va disputa, pe distanța: Sinaia-Târgoviște - Fundata-Pitești-R. Vâlcea-Sibiu-Făgăraș-Brașov-Sinaia (535 km.), proba automobilistică de rezistență, pentru „Cupa Carpaților".

Inscrierile cu simplă intrare, pentru această întrecere, se închid astăzi.

Buletinele de înscriere completate trebuesc predate Oficiului de Turism al A. C. R. R., care le primește până în ziua de 16 Iunie 1938, ora 20.

Impreună cu buletinul fiecare concurent va depune drept taxă de înscriere suma de lei 500, care rămâne dobândită pentru fondul de organizare al concursului.

Se vor primi înscrieri și după 16 Iunie, cu taxă dublă, dacă vor ajunge la numitul Oficiu de Turism până la 19 Iunie 1938, ora 20, data închiderii definitive a înscrierilor.

Inscrierile pot fi făcute și prin telegrame, sosind la Oficiul de turism al A. C. R. R. înainte de termenele mai sus fixate; ele vor trebui însă confirmate prin scrisori, purtând aceiași dată de poștă ca telegramele și fiind însoțite de taxa respectivă de înscriere.

Motociclism

Rezultate slabe în cursa
pe kilometrul lansat disputată la Roma
Cel mai bun timp este inferior recordului României

Pe șoseaua dintre Roma și Ardea, clubul motociclist al Capitalei italiene a făcut să se dispute o cursă de viteză pe un kilometru cu plecare din mers.

Rezultatele înregistrate nu strălucesc decât în ce privește categoria de 250 cmc. în care Alberto Rulli a atins 157 km. 943 pe oră.

In categoria de 500 cmc.

Luigi Marcelli, realizatorul celui mai bun timp al zilei, nu a reușit decât 163 km. 059, performanță inferioară recordului României, stabilit anul trecut de Iosif Roman, la 166 km. pe oră.

Iată câteva rezultate :

Categoria 250 cmc. (alergători de cat. III-a):

1. Claudio Mastellari (Taurus), 144 km. 037 pe oră; 2. Italo Milani (Benelli), 143 km. 485 pe oră ; 3. Bruno Francischi (Benelli), 142 km. 803 pe oră.

Categoria 500 cmc. (alergători de cat. III-a):

1. Claudio Mastellari (C. M.), 151 km. 303 pe oră; 2. Rolando Tebaldi (Ariel), 149 km. 757 pe oră; 3. Luigi Luiti (Guzzi), 146 km. 288 pe oră.

Categoria 250 cmc. (alergători de cat. I-a):

1. Alberto Bulli (C.F.), 157 km. 943 pe oră; 2. Luigi di Gennaro (M. M.), 138 km. 338 pe oră; 3. Piero Branconi (Taurus), 138 km. 130 pe oră.

Categoria 500 cmc. (alergători cat. I-a):

1. Luigi Marcelli (Norton), 163 km. 059 pe oră; 2. Renato Micheli (Gilera), 155 km. 541 pe oră ; 3. Libero Malagoli (Norton), 121 km. 899 pe oră.

Natație

Reuniunea nautică dela Budapesta
Ungaria a învins Cehoslovacia cu 9-0 (6-0) la polo pe apă

Budapesta, 15. — **Pe insula Margareta, cu ocazia inaugurării unei noui piscine, a avut loc o reuniune nautică la care au participat și cele** mai bune înnotătoare daneze **și olandeze.**

REZULTATE TEHNICE

DOAMNE

100 m. spate : **1. Hveger (Danemarca) 1:19,6 ; 2. Acs (Ung.) 1:27.**

100 m. piept: **1. Sörensen (Danemarca) 1:28,8.**

400 m. liber : **1. Hveger (Danemarca) 5:20,6.**

DOMNI

100 m. liber : **dr. Gil (Ung.) 59,8 sec.**

200 m. piept : **Fabian (Ung.) 2:55,2.**

400 m. liber: **Grof (Ung.) 5:05,8.**

Reuniunea s'a încheiat cu matchul de polo pe apă dintre reprezentativele Ungariei și Cehoslovaciei.

Gazdele au recoltat o ușoară victorie cu scorul de 9:0 (6:0).

Matchul a fost condus de arbitrul german Hoffmann.

ATLETISM

Atletismul cehoslovac este de o clasă ridicată

Valoarea adversarilor noştri dela 25 şi 26 Iunie

Primul match internaţional de atletism între Cehoslovacia şi România fixat pentru 25 şi 26 Iunie în Bucureşti, suscită un deosebit interes printre amatorii sportului atletic din ţara noastră.

După jocurile balcanice, matchul dela 25 şi 26 Iunie cinstitue cel mai important eveniment din viaţa atletismului românesc.

VALOAREA ATLETISMULUI CEHOSLOVAC

Mişcarea atletică cehoslovacă este de o clasă ridicată, publicul bucureştean a putut să-şi facă dealtfel o idee de posibilităţile atleţilor cehi, cu ocazia matchului triunghiular Praga - Belgrad-Bucureşti.

Pentru a orienta şi mai bine pe amatorii de atletism de clasa atletismului ceh, publicăm mai jos lista recordurilor.

O simplă privire dacă aruncăm asupra performanţelor obţinute până astăzi de vecinii noştri dela nord, ne edifică asupra valorii adversarilor.

Pentrucă în atletism cifrele au darul să ne documenteze mai precis; iată lista recordurilor cehe stabilite până la data de 12 Iunie:

100 m. Engel 10 s. 6
200 m.: Engel 21 s. 8
400 m.: Knenicky 49 s. 1
800 m.: Rosiky 1 m. 54 s. 6
1500 m.: Hosek 3 m. 59 s. 4
5000 m.: Kasiak 15 m. 14 s. 8
10.000 m.: Slezacek 32 m. 27 s. 4
110 m. g. Jandera 15 s. 2
400 m. g.: Berndt 56 s. 5
Înălţime: Horak 1 m. 91
Lungime: Haffmann 7 m. 26
Prăjină: Klasek 4 m. 02
Greutate: Sonda 16 m. 20
Triplu salt: Komanek 14 m. 10
Disc: Donda 46 m. 30
Suliţă: Mala 63 m. 09
Ciocan: Knotek 55 m. 75

După cum se poate constata, recordurile cehe sunt în general superioare celor româneşti, cu excepţia aruncării discului, unde recordul român este mai bun, la 100 şi 400 m., unde recordurile cehoslovace şi româneşti sunt aceleaşi.

Premii de onoare

vor răsplăti pe câştigătorii probelor în matchul Cehoslovacia - România

Federaţia română de atletism ţine ca prima întâlnire internaţională între Cehoslovacia şi România să se desfăşoare într'un cadru festiv, demn de importanţa ce-o prezintă această manifestaţiune.

Comisiunea technică a F.R.A-ului întocmeşte în momentul de faţă programul matchului urmând a-l trimete la Praga, spre a fi cunoscut şi de federaţia cehă.

Pe de altă parte, comisiunea a alcătuit juriul technic al acestui match.

O iniţiativă care merită să fie semnalată este aceea de a înzestra fiecare probă a matchului dela 25-26 Iunie cu premii de onoare.

F.R.A. va face apel la marile întreprinderi, magazine sportive, etc. spre a dona obiecte.

SE PREGATEŞTE O FRUMOASĂ PRIMIRE CEHILOR

Comitetul de organizare al matchului pregăteşte o frumoasă primire atleţilor cehi.

Un reprezentant al F. R.A. va lua contact cu legaţia Cehoslovaciei pentru a stabili programul de primire.

UN DELEGAT AL F.R.A-ului VA PRIMI PE CEHI

Echipa de atleţi a Cehoslovaciei va fi primită la Halmei de un delegat al F.R.A-ului care va eşi înaintea vecinilor noştri.

Cehoslovacii se pregătesc

în vederea matchului cu România

Praga, 15. — In vederea matchului pe care reprezentativa Cehoslovaciei îl va susţine la Bucureşti în compania reprezentativei române, cehii fac pregătiri intense.

Astfel la ultimul concurs atletic disputat aci, s'au înregistrat următoarele rezultate mai bune:

1000 m. Blody 2 m. 39 s.;

5.000 m. Pivonka 15 m. 20 s.;

Înălţime. Cespira 1 m. 85;

Disc. Tippmann 41 m. 28.

Duminică în toată ţara vor fi urmăriţi atleţii în vederea matchului Cehoslovacia - România

După cum am anunţat, ziua de Duminică va marca o dată importantă în pregătirea matchului Cehoslovacia-România.

In principalele centre atletice concursurile care se vor organiza vor avea ca prim obiectiv urmărirea atleţilor susceptibili de a fi selecţionaţi în echipa naţională.

Imediat după concursuri, ligile regionale Banat, Someş, Brasov, Cernăuţi şi Muntenia, vor trimite rezultatele cu observaţiunile pe care le vor crede de cuviinţă asupra atleţilor care s'au remarcat.

In posesia tuturor datelor, comisiunea technică va întocmi lotul naţional, care va lucra apoi sub supravegherea antrenorului Sthurk.

O atenţie deosebită se va da ştafetei 4×100 m. care se pare că va avea formaţia: Covaci-Dejenariu-Liess-Cristea.

Nou record polonez pe 100 m.

VARŞOVIA, 15. — Campionatele Varşoviei au prilejuit lui Zaslona să stabilească un nou record polonez pe 100 m., parcurgând distanţa în 10 s. 6/10.

Cu aceiaşi ocaziune s'au mai stabilit şi următoarele performanţe:

5.000 m.: Marynowski 15 m. 17 s 2/10, învingând pe titularul acestei probe Wirkus.

110 m. garduri: Suligowski 15 s. 2/10.

Prăjină: Morenczyk 3 m. 90.

De remarcat că performanţa lui Zaslona a fost influenţată de un vânt puternic

De pe pistă...

In cadrul campionatului cluburilor berlineze şi care a fost câştigat de Deutsche Sport club cu 12,652 puncte s'au înregistrat rezultatele:

200 m.: Linuhoff şi Fischer 22 s. 3; 400 m.: Linnhoff 48 s. 2; 800 m.: Brandscheidt 1 m. 54 s. 1; lungime: Leichum 7 m. 08; disc.: Schröder 46 m. 02; Ciocan: Lutz 50 m. 64; greutate: Wöllke 15 m. 45; suliţă: Stöck 65 m. 45.

*

Cunoscuta aruncătoare germană şi campioană olimpică Gisela Mauermeyer în cadrul campionatelor oraşului München a reuşit să arunce discul 47 m. 1.

*

Gleen Cuuningham, recordman mondial, şi-a dat doctoratul în filosofie pe care l-a luat cu succes, astfel că de acum i se va spune dr. Gleen....

*

Ultimele reuniuni atletice din Italia au fost marcate cu frumoasa performanţă stabilită de Oberwerger la 110 m. garduri cu 14 s. 9/10.

SCRIMA

Clubul Atletic Cluj şi-a însuşit definitiv „Cupa Schenker Ludovic"

La Cluj s'a disputat ultima ediţie de sabie pentru cupa „Schenker Ludovic".

Regulamentul acestei cupe prevedea ca unic câştigător aceea asociaţie sportivă care va cuceri cupa 3 ani consecutivi sau 5 ani alternativ.

Cum în acest an Clubul Atletic din Cluj a câştigat concursul, cu scorul 11—5 contra echipei Asociaţiei Sportive Oradea, şi deţinând cupa pentru a cincea oară, îi revine definitiv.

La concurs s'au prezentat 2 echipe: Clubul Atletic din Cluj cu d-nii Losonczi, Mezei, Hintz şi Kölössy şi echipa Asociaţiei Sportive Oradea, cu d-nii Szantai, dr. Weimann, Salamon şi Barabás.

REZULTATELE TECHNICE

Direcţia de luptă a avut-o d. N. Marinescu, ajutat de d-nii Gurath, Weiss, Berkes şi Bartunek.

Asalturile s'au ţinut în ordinea următoare:

Lasonczi-Szántai 5—3; Mezei-Salamon 5—3; dr. Weimann-Kökössy 5—3; Hintz-Barabás 5—1; Losonczi-dr. Weimann 5—2; Hintz-Salamon 5—4; Kökössy-Szántai 5—3; Mezei-Barabás 5—1; Salamon-Kökössy 5—4; Lasonczi-Barabas 5—1; Mezei-dr. Weimann 5—4; Szántai-Hintz 5—4; Salamon-Losonczi 5—3; Hintz-dr. Weimann 5—2; Szántai-Mezei 5—2; Kökössy-Barabas 5—4.

In urma asalturilor, echipa C. A. C. obţine 11 victorii prin: Losonczi 3 victorii, Hintz 3 victorii, Mezei 3 victorii şi Kökössy 2 victorii.

A. S. O. obţine 5 victorii prin: Salamon 2 victorii, Szătai 2 victorii, dr. Weimann 1 victorie şi Barabas 0 victorii.

Tir

Campionatele de tir ale României

„Federaţia Societăţilor de Tir din România" a organizat pentru zilele de 23, 24, 25, 26 şi 28 Iunie, campionatele de tir ale României la toate categoriile.

Aceste campionate se vor desfăşura pe poligoanele de tir dela Băneasa, Cernica *şi dela A. N. E. F., în următoarele condiţiuni:*

1. CAMPIONATELE NAŢIONALE DE GLONŢ (tir cu calibru redus), vor avea loc în zilele de 23 şi 24 Iunie la poligonul A. N. E. F. şi anume se vor trage:

LA 23 IUNIE, campionatul naţional în POZIŢIE IN PICIOARE, pentru cupa oferită de d. Geo Mirea, (40 focuri în 4 ţinte a 10 focuri) şi în ziua de 24 Iunie, campionatul naţional în POZIŢIE CULCATA, NEREZEMAT, pentru cupa F. S. T. R. (40 focuri în 8 ţinte a 5 focuri).

Ambele campionate se vor trage în conformitate cu prevederile regulamentului internaţional de tir cu calibru redus şi sub controlul direct al organizaţiilor federale.

In vederea acestor două Campionate, se vor trage în toată ţara, în zilele de 18 şi 19 Iunie, probele eliminatorii pe 20 focuri, 4 ţinte a 5 focuri; nefiind reţinuţi pentru probele finale decât acei concurenţi ce vor fi tras în aceste eliminatorii un minimum de 150 puncte din 200 posibile la proba în picioare; şi 180 puncte din 200 la proba culcat nerezemat.

Societăţile de tir şi inspectoratele de vânătoare din întreaga ţară, sunt rugate a comunica F. S. T. R.-ului comisiile de control ce vor fi desemnate pentru supravegherea acestor competiţiuni, precum şi rezultatele ce au fost obţinute.

2. La 25 Iunie: *Pe poligonul „CERNICA" se vor trage: a) CUPA TELL — 5 porumbei — handicap şi b) CUPA DOAMNELOR, oferită de d. G. Plagino—10 porumbei — 24 metri.*

La 26 Iunie: *(Poligonul Cernica) CAMPIONATUL NAŢIONAL AL ROMANIEI DE TIR LA PORUMBEI — 25 porumbei, distanţa 27 metri.*

Câştigătorul acestui campionat va primi Cupa oferită de M. S. REGELE CAROL AL II-LEA.

3. La 28 Iunie: *se va trage pe poligonul „Băneasa" CAMPIONATUL NAŢIONAL AL ROMANIEI DE TIR LA TALERE. (50 talere, la 15 m.).*

Câştigătorul acestui campionat va câştiga cupa F. S. T. R.

In afară de cupele respective, toate aceste competiţiuni vor fi dotate şi cu diferite premii şi obiecte de artă, ce vor fi remise câştigătorilor şi următorilor clasaţi.

Inscrierile pentru participare la aceste campionate naţionale de tir, se vor face până în ajunul datelor respective, fixate pentru fiecare campionat în parte, la sediul F. S. T. R.-ului, str. g-ral Tell 11, Bucureşti, telefon 4.07.36, unde se poate cere anticipat şi regulamentul oficial, sau orice alte amănunte.

PAGINA BOXULUI

Pe marginea contestației lui Cattaneo

DICKSON VA ORGANIZA VIITORUL MATCH PENTRU TITLUL EUROPEAN,

DACA I.B.U. VA DA DECIZIA „NON COMBAT" ŞI VA HOTARA REJUCAREA INTR'UN ORAŞ NEUTRU

In viitorul match, Cattaneo va fi k. o. a declarat Toma Aurel

Eri am stat de vorbă cu Toma Aurel.

L-am găsit în Gara de Nord, unde condusese pe maestrul lui de box, francezul Georges Leclerc care plecase spre Paris.

Rănile dela arcade s'au vindecat, uşoare urme violete arată locul unde boxul nereglementar al italianului Cattaneo, lăsase urme sângerate.

Toma Aurel era într'o dispoziţiune excelentă şi după o zdravănă alergătură după comisioanele cu care fusese încărcat de profesorul lui pentru prietenii dela Paris.

Flămând cum era am intrat cu el în restaurantul gării ca să se ospăteze.

Aci, campionul Europei la categoria cocoş a dat drumul povestirilor.

VOIU TRIMITE FOTOGRAFII LA I. B. U.

Am citit în ziarele italiene că decizia a fost dată sub impulsul mulţimei care a invadat ringul!

Am dovezi fotografice că pe ring, în momentul când germanul mă declara învingător, nu eram decât eu... şi el.

Deasemenea în presa italiană s'a trunchiat o fotografie în care eu sunt prezentat ca... frânt din bătae!

Şi această fotografie o voi trimite la I. B. U.

Trunchierea s'a făcut dintr'o fotografie în grup luată pe ring după ce s'a oprit matchul.

Evident, sunt plin de sânge şi cu durerea întipărită pe faţă dar nu din cauza lui Cattaneo ci din cauza oprirei matchului, deoarece eu am vrut să boxez până la sfârşit.

Am chiar ochii în lacrămi şi fotografia redă foarte bine starea mea sufletească.

Aceste două documente fotografice precum şi „tăeturi" din ziarele italiene care au trucat fotografia, vor fi prezentate de managerul meu, d-lui Paul Rousseau la International Boxing Union.

GRAMEGNA S'A FOLOSIT DE PRESA ROMANEASCA SA DEMONSTREZE CA EU AM FOST INVINS

Sunt informat prin d. Cujac secretarul federaţiei franceze de box că la International Boxing Union, a sosit din partea federaţiei italiene un voluminos dosar al matchului meu cu Cattaneo.

Printre dovezile aduse în apărarea cauzei italiene, F. P. I. prezintă şi o colecţie de articole din presa sportivă română, prin care se arăta că eu am fost învins şi numai datorită judecătorului neutru am fost declarat învingător.

Din fericire s'a scris în o bună parte din ziare că şi eu am fost excelent şi că sunt singurul învingător al matchului.

Managerul meu Georges Leclerc a colecţionat aceste ziare şi cu traducerile respective făcute prin ministerul de externe, a plecat să-mi susţină cauza în faţa forului internaţional. De! aşa sunt eu ajutat de compatrioţii mei în toate ocaziile!

— Şi acum?

— Acum aştept rezultatul... bătăliei dela Paris!

Cine va învinge nu ştiu. Dar mă lasă indiferent.

Cel mai greu lucru pentru mine e să se dea „non combat" şi disputarea matchului pe teren neutru!

DICKSON VA ORGANIZA IN ACEASTA SITUAŢIE

In caz de redisputarea matchului, Jeff Dickson va organiza.

Scandalul produs cu ocazia acestui match, va atrage toate probabil, multă lume şi Dickson ca mare negustor, nu va pierde ocazia ca să scoată un beneficiu depe urma acestui campionat.

Cât despre rezultat, vi-l spun dinainte: Cattaneo va fi învins înainte de limita celor 15 reprize. Ii voiu arăta eu că Toma nu e acela pe care l-a prezentat el ziarelor italiene cu figura aceia de om necăjit!

Dar... aceasta la Paris! nu aci unde jumătate din compatrioţii mei au ajuns la concluzia că eu sunt un om terminat!

La Paris, eu am rămas o figură populară şi numele meu pe un afiş de box atrage spectatori destui, ca organizatorul să rămână după gală extrem de mulţumit.

DACA CAŞTIG LUPTA LA MASA VERDE

Dacă câştig lupta la masa verde, îmi pun titlul în joc în faţa lui Cattaneo, chiar în Italia, dar pentru 50.000 lire!

Să vadă şi ei cum se plăteşte un campion european ca să i se fure titlul în ţara lor!

O COFETARIE IN BUCUREŞTI

Cu banii luaţi drept bursă, am deschis cu fratele meu o cofetărie în piaţa Amzei.

Cum el este de meserie, treaba va merge binişor, mai ales că prăvălia are vad.

— De ce nu pui firma la „Toma Aurel!"

— Cine dracu mai intră să cumpere cozonaci, făcuţi de un şofeur?

Le-ar mirosi toată ziua sub această impresie... a benzină şi a... ulei!

Eu vreau ca banii să-mi producă, nu să-i pierd, printr'o greşită reclamă.

PLEC LA MARE

Am luat act cu plăcere de invitaţia pe care d. Movilă marele proprietar din Carmen Sylva, mi-a făcut-o în mod prietenos.

Voi folosi această invitaţie şi mă voiu duce la Carmen Sylva să mă odihnesc vre'o 2 săptămâni.

UN TURNEU DE EXHIBIŢII IN ŢARA

Vă rog să publicaţi în „Universul Sport" că aşi dori să mă fac cunoscut şi în provincie.

Voiu începe un turneu de exhibiţii prin provincie şi mai ales în centrele pugilistice. Cine ar vrea să organizeze să se adreseze ziarului dv. exprimându-şi această dorinţă şi eu sunt gata să fac deplasarea.

Bineînţeles că voiu boxa în reuniuni organizate de grupări din acele oraşe.

Ei trebuie numai să-mi indice ziua când să mă prezint la match precum şi adversarul ce mi se va da pentru cele 3 sau 4 reprize.

Exhibiţiile le voi face cu cască; numai astfel pot să-mi apăr arcadele.

2 LUNI NU VOI FACE MATCH OFICIAL

O gazetă a anunţat eri că voiu boxa cu Johnny King.

Fals, absolut fals!

Timp de două luni nu voiu face nici un match de 10 reprize, cu decizie!

Am spus: mă voiu odihni sau voiu boxa în exhibiţie.

Atâta tot.

Apoi voiu pleca la Paris, unde mă aşteaptă managerul meu Leclerc, pentru sezonul de toamnă.

. . . . . .

După cum vedem, Toma Aurel, un sportiv mult chibzuit, şi-a făurit un plan de om de afaceri, de boxeur şi de... vilegiaturist.

Aş fi vrut să boxez cu Angelman...

... ne-a declarat Sandu Ion

Sandu Ion ne-a vizitat la redacţie: a fost un fel de „jour-fix" pentru mosafirii pugilişti.

După Leclerc, Panaitescu, Ilie Petrescu şi-a făcut apariţia şi „cocoşul" Sandu Ion, excelentul boxeur despre care presa pariziană şi barceloneză au scris pagini elogioase cu ocazia matchurilor susţinute în acele oraşe.

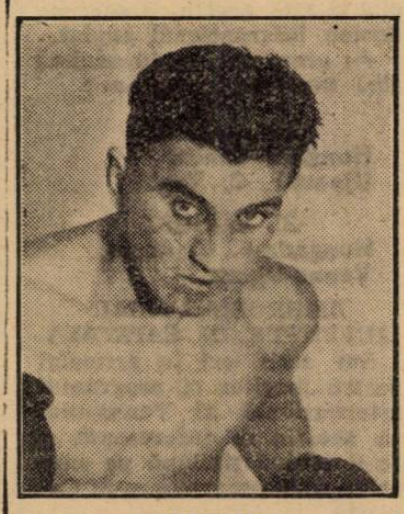

SANDU ION

AM VENIT SA MA EXPLIC!...

Am venit să mă explic, începe cu tremur în voce, micul nostru boxeur...

Când am provocat pe ring pe învingătorul dintre Angelmann şi Panaitescu gândul meu a fost ca să boxez cu francezul.

Să mă ierte Panaitescu, de această declaraţie ce o fac, dar părerea mea înainte de match era că francezul va învinge.

M'am înşelat şi astăzi sunt primul care-i doresc lui Panaitescu cât mai multe succese!

Aşi fi vrut să boxez cu Angelmann şi cred că l'aşi fi învins şi eu deoarece astăzi iarăşi am încredere în forţele mele.

SUNT MAHNIT...

Sunt mâhnit în sinea mea, de neşansa pe care o am...

Astăzi când mă simt mai bine ca oricând din punct de vedere fizic, sunt ocolit de organizatori.

Toţi camarazii mei boxează, eu mă duc la gale în chip de spectator!

Cea mai mare nenorocire a mea a fost matchul nul cu Panaitescu.

Nimeni nu vrea să mă creadă că eu nu am fost Sandu din timpurile bune şi o greşeală de... slăbit m'a adus în situaţia de a cădea jos, când încă nimeni nu m'a trântit.

Deabia aştept să pot pleca în toamna aceasta la Paris.

Acolo, voi deveni iar Sandu, iubit de colegii mei francezi şi stimat de organizatori.

Dar până atunci, aş vrea să fac un match aci la Bucureşti şi promit că voi satisface ca spectacol şi pe cei mai pretenţioşi...

Omar Konidri a învins pe Locatelli

Omar Konidri a învins la puncte pe Cleto Locatelli într'un match disputat la Alger, pe stadionul Saint Eugene.

Această victorie a făcut o excelentă impresie şi toată presa algeriană este unanim de acord că Konidri este un demn urmaş al lui Cerdan.

In repriza 4-a, Cleto Locatelli a fost serios pus în dificultate.

Konidri nu are decât 20 de ani şi a debutat în box acum 2 ani. In 1937 el a devenit campion al Franţei învingând pe Rebel şi apoi a pierdut titlul în faţa lui Cerdan.

Konidri numără în palmaresul său câteva victorii asupra lui Charles Pernot, Primo Rubio şi mai recent, asupra lui Edy Rabak la Chantilly.

Astăseară gruparea „Central" organizează o reuniune amatoare

In grădina asociaţiei „Central" din calea Griviţei, se va desfăşura astăseară o importantă reuniune pugilistică amatoare, organizată de suszisa grupare.

Pe program figurează câteva din bunii pugilişti amatori din Bucureşti şi Ploeşti.

Iată cum a fost alcătuit programul reuniunii de astăseară.

Gheorghe Bidrinsky (F.C. Rapid) — Marin Constantinescu (Turda).

Petre Ionescu (Central) — Ion Chiriac (Turda).

Mircea Niculae (J.C.) — Const. Tudose (Turda).

Girgore Cojocaru (J.C.) — Aurel Mehedinţeanu (Turda)

Dumitru Zamfirescu (Central) — Manole Niţescu (A. C. T.).

Ion Barasch (Tirul) — Ilie Lungu (ACT).

Gheorghhe Petrescu (C.F. R.B.T.) — Niculae Ionescu (A.C.T.).

Niculae Petrescu (Central) — Mihail Maţarin (C. F. R. B. T.).

Puiu Obăgilă (Central) — Ilie Impăratu (Tirul).

Aurel Weintraub (PBC). — Petre Ionescu (Turda).

Programul va fi completat cu un match de antrenament pe care maestrul grupării „Central" Sandu Petrescu îl va face în compania profesionistului Andrei Costescu.

PERSPECTIVE

VENUS A FOST INVITAT LA FRANKFURT

In August va avea loc un turneu la care vor participa Hungaria, Ujpest şi F. C. Rapid

Un mare proect: aducerea Ambrosianei sau Juventusului în Capitală

Am scris eri despre un vast program de activitate internaţională a grupării Venus, arătându-l în linii generale.

Reuşind azi să căpătăm amănunte, venim din nou să redăm pe larg intenţiunile şi planurile grupării din splai.

PROPUNERI PENTRU UN MATCH LA FRANKFURT

Profitând de faptul că reprezentativa Frankfurt-ului va juca în Capitală cu reprezentativa Bucureştiului, conducerea grupării a început tratative cu un reprezentant al grupărilor din oraşul german.

Acest reprezentant a propus Venus-ului să se deplaseze la Frankfurt pentru zilele de 14 şi 17 August pentru a juca acolo cu două cluburi.

Venus-ul a răspuns că acceptă oferta sub rezervă: în caz când datele acestea îi vor fi date libere de către comisia campionatului naţional, bucureştenii se vor deplasa în Germania altfel vor fi siliţi să decline oferta.

Cum faptul că datele sunt sau nu libere nu se va putea şti înainte de 15 Iulie. Venus-ul şi-a rezervat dreptul de a răspunde definitiv abia după această dată.

UN TURNEU VENUS-HUNGARIA-UJPEST-RAPID LA 24 şi 25 AUGUST

Conducătorii grupării din Splai ne-au declarat că Venus are încheiat un contract cu grupările fruntaşe ungare Ujpes şi Hungaria prin care au dreptul să-şi aleagă între 15—25 August, datele unui turneu pe care cele două cluburi pestane să-l întreprindă la noi.

Cum, în caz că Venus va pleca în Germania, nu va putea fi înapoi înainte de 19 August, ar urma ca matchurile cu grupările ungare să se dispute cuplate probabil la 24 şi 25 August, Venus având concursul încă uneia din grupările din Capitală.

Interesându-ne la F. C. Rapid de aci ni s'a răspuns că ex-feroviarii nu sunt principial contra acestui proect de turneu internaţional cuplat.

Ar urma deci ca turneul să aibă următorul program :

24 AUGUST
Hungaria-Venus.
Ujpest-F. C. Rapid.

25 AUGUST
Hungaria-F. C. Rapid.
Venus-Ujpest.

AMBROSIANA SAU JUVENTUS IN CAPITALA

Am scris eri în articolul nostru privitor la programul internaţional al Venus-ului că aceştia se interesează şi de o echipă italiană pe care ar vrea s'o programeze în Capitală.

Intrebând eri din nou conducerea venusistă, ni s'a răspuns că matchurile cu Neapoli sau Torino ar prezinta prea puţin interes pentru publicul bucureştean.

Venus are în această direcţie proecte cu adevărat mari : vrea să aducă în Bucureşti fie pe Ambrosiana, fie pe Juventus, ceeace ar reprezenta cu adevărat un regal sportiv.

Dar acest lucru este în funcţie de disputarea matchurilor pentru cupa Europei centrale.

Numai în caz când una din aceste echipe va fi eliminată din suszisa competiţie va putea fi adusă la Bucureşti.

Tratativele cu aceste două grupări italiene sunt abia la început şi până acum nu se poate spune decât că s'a decis ca matchurile să se dispute la începutul lui Septembrie.

Juhasz a reluat antrenamentul şi va opta pentru Venus

Din Oradea ne vine ştirea că excelentul half centru Juhasz dela CAO, este restabilit în urma fracturei pe care a suferit-o în cursul matchului oficial cu Chinezul.

Orădeanul a reluat antrenamentele şi este mai mult ca sigur că va juca în sezonul de toamnă.

Dealtfel, se afirmă în cercurile orădene din ce în ce mai categoric că Juhasz va fi — împreună cu portarul David — viitorul echipier al Venusului.

Maurice Huguenin învins prin k. o.

Maurice Huguenin a fost învins prin k. o. în repriza 1-a de către Germain Perez.

Matchul s'a desfăşurat pe arena Saint Eugene din Alger.

Se proectează un match între Gorun şi Cattaneo

Intâlnirea urmează să se ţină la Bucureşti

Suntem informaţi că unul dintre promotorii noştri proectează să organizeze un match pugilistic de mare importanţă.

Este vorba anume, să se perfecteze un match între Ion Gorun, recentul învingător al lui Eugene Huat, fost campion al Europei, şi italianul Gino Cattaneo, fost candidat la titlul continental.

Inainte de a pleca din Bucureşti, managerul Gramegna a declarat că acceptă pentru elevul său, orice adversar de categorie cocoş sau pană, afară de Gheorghe Popescu.

Promotorul român a reţinut această declaraţie şi tratativele pentru angajarea matchului Gorun-Cattaneo au început. Dacă ele vor fi duse la bun sfârşit întâlnirea va avea loc în cursul acestei veri, pe arena Venus.

Un vin de onoare automobiliştilor streini

Astăzi, la ora 13, organizatorii „Marelui premiu automobilistic al Bucureştiului" — ce se aleargă Duminică — oferă un vin în onoarea tuturor participanţilor străini.

1.400.000 lei este bugetul Tricolorului C.F.P.V. pentru achiziţionarea de jucători

„Campioni cu orice preţ" pare să fie deviza conducătorilor ploeşteni.

Şi pentru a aduce titlul suprem în oraşul revoluţionar, conducerea Tricolorului C. F. P. V. dispune de o sumă „cu alură britanică".

Nici mai mult nici mai puţin decât 1.400.000 de lei, aceasta este suma investită în cumpărarea de jucători.

Dar cu o singură condiţie, neapărată, pentru ca proectul să devină realitate.

Echipa să câştige jocul de calificare cu Universitatea şi să se claseze astfel în divizia naţională A.

Altfel aceste proecte devin subit mult mai modeste.

U.F.S.R. felicită pe Regele Sportiv, Gustav al Suediei

Cu prilejul împlinirii vârstii de 80 ani ai M. S. Regelui Gustav al Suediei, renumitul sportiv veşnic activ pe terenurile de tennis şi vajnicul sprijinitor al sporturilor, Uniunea Federaţiilor de Sport din România a adresat marelui Rege sportiv, următoarea telegramă:

„Uniunea Federaţiilor de Sport din România, roagă pe marele Rege sportiv să primească respectuoase felicitări pentru glorioasa aniversare şi îi face cele mai călduroase urări pentru o domnie lungă şi fericită".

Arbitrii semifinalelor „Cupei Mondiale"

Paris, 15. — In cursul zilei de azi au fost delegaţi arbitrii semifinalelor Cupei Mondiale.

Suedia—Ungaria: d. LECLERCQ (Franţa).

Brazilia—Italia: d. WÜTTRICH (Elveţia).

La cea de a 80-a aniversare a unui rege sportiv

M. S. Regele Gustav V, Sportivul Suveran al Suediei, împlineşte azi 80 de ani.

Popularul „Mister G." al courtsurilor de pe Coasta de Azur, activ şi la această vârstă venerabilă la diferitele campionate de tennis, este sărbătorit azi cu entuziasm de poporul Său, sportiv prin excelenţă.

La această sărbătoare, ne asociem şi noi, dorind sportivului monarh, domnie lungă şi glorioasă.

F.R.F.A. se interesează la Straja Ţării asupra problemei jucătorilor străini

Problema participării jucătorilor străini în campionat este în acelaş studiu ca şi la început.

Acăcă, regulamentul educaţiei fizice n'a fost încă aprobat de Straja Ţării.

Cum însă, câteva grupări — care au intrat în tratative cu jucători străini — s'au adresat F.R.F.A.-ului pentru clarificarea acestei chestiuni, iar federaţia a înaintat Străjii Ţării o adresă prin care roagă să i se comunice care este situaţia regulamentului educaţiei fizice.

4 m. 10 cu prăjina în Rusia

Moscova, 15. — Pe stadionul Dinamo s'au desfăşurat campionatele U. R. S. S., cu care ocaziune Ozoline a reuşit să sară cu prăjina 4 m. 10, urmat de Zavadoki cu 3 m. 90.

Editura Societăţii Anonime „Universul", Bucureşti—România

„ASOCIAȚIUNII" SIBIIU

Taxa postală plătită în numerar conform aprobării dir. g-rale p. t. t. nr. 70.346/938.

2 LEI

UNIVERSUL

12 PAGINI

91-1938

Redacția și Administrația: Palatul „UNIVERSUL", str. Brezoianu 23—25. Telefon Centrala: 3.30.10 — Redactor responsabil: EUGEN DUMITRESCU

Proprietar: „Universul" S. A. Adm.-delegat STELIAN POPESCU Inscris sub No. 167, Trib. Ilfov | Nr. 91. — Anul I ● BUCUREȘTI. — Sâmbătă 18 Iunie 1938 | ABONAMENTE: 1 an Lei 500, 6 luni Lei 270, 3 luni Lei 150

Recreația fizică a muncitorilor

In vălmășagul ultimelor evenimente au trecut neobservate două interesante inițiative.

Este vorba de grija Străjei Țării de a se ocupa în viitor de problema recreației fizice, a muncitorilor și participarea României la congresul mondial al organizației de recreație „Kraft durch Freude".

Amândouă aceste inițiative au, se pare, același scop; soluționarea problemei recreației la muncitorimea românească.

In mod obișnuit prin recreație se înțelege un interval de timp care întrerupe ocupațiunea normală a individului, lăsându-i o libertate pe care s'o întrebuințeze așa cum va voi.

Recreația individuală este de două feluri: intelectuală și fizică.

Prin recreație intelectuală, individul își întrerupe sforțările cerute de îndeletnicirile sale, întrebuințând timpul de interval în sensul unei apropieri de manifestările gândirei și simțirei.

Iar recreația fizică, este folosirea intervalului de timp în scopul desvoltărei aparatului psicho-fizic al individului.

Așa fiind și cu privire la viața muncitorului, se cuvine să punem problema recreației lui fizice concomitent cu cea intelectuală.

Această preocupare a format obiectul unor desvoltate organizări în țările industriale.

In Italia, printre realizările regimului fascist, Mussolini a înfăptuit și acea minunată organizare „Dopolavoro", în care sunt înrolați sute de mii de funcționari și muncitori, dornici ca după muncă să beneficieze de o sistematică și bine îndrumată activitate fizică.

In Germania, organizația „Kraft durch Freude", are în grijă recreația funcționarului și a muncitorului și minunatele rezultate, scontate și obținute, au avut un triplu scop: politic, social și național.

In Polonia, Cehoslovacia, țările nordice, Statele Unite și în U. R. S. S., problema recreației fizice a muncitorului s'a realizat și o recentă anchetă a „Biroului muncei din Geneva" ne înfățișează în date, toate aceste înfăptuiri.

De oarece această problemă s'a pus și la noi, credem că este util a o încadra potrivit normelor rezultate dintr'o atentă observare a circumstanțelor ei speciale.

Muncitorul, astăzi mai mult ca ori când, este factorul economic și social care trebue avut în vedere și supus unei atente îndrumări.

Cauzele le cunoaștem și nu mai trebuesc pomenite.

Să vedem ce trebue făcut.

Ceeace s'a realizat până acum, este prea puțin și cam departe de adevăratul scop al recreației fizice.

Fără îndoială, au fost și la noi oameni care au înțeles problema în tot complexul și importanța ei, cum, spre exemplu, merită să fie cunoscute realizările d-lui ing. Radu Filitti la Astra din Arad, a ing. Ștefan Ionescu la I. A. R. în Brașov, a conducerei fabricei Vulcan din București, a soc. de petrol Astra, pentru funcționari, etc.

Dar acestea sunt cazuri izolate care nu au darul de a rezolva marea și importanta problemă a recreației muncitorului și funcționarului român.

Există mici cluburi sportive de pe lângă fabrici sau întreprinderi, înzestrate cu organizații de football, dar în acestea figurează activ un redus număr de muncitori, sau cu terenurile de tennis, pe cari, însă, bat mingile rudele conducătorilor. Acestea sunt numai fațade, care nu formează decât motive de figurație sportivă.

Muncitorului, țintuit atâtea ore în uzină, îi trebue o mișcare fizică potrivită nevoilor lui.

Și aceasta e necesară tuturor muncitorilor nu numai unei singure părți.

Apoi recreațiunea fizică trebue acordată fiecărui gen de muncă în parte, ca ceva absolut necesar.

Nu poți spre exemplu îndruma spre exerciții fizice statice, pe țesătorul care a păzit războiul din industria textilă.

Acestuia îi trebue o mișcare în adevăratul sens al cuvântului.

Intregul său fizic să fie purtat pe un teren mai mare și care să-l facă să îmbrățișeze în mod potrivit mai mult decât o bucățică de metru pătrat, pe care a fost fixat în timpul lucrului de fabrică.

Astfel privită chestiunea, se va putea ajunge la rezultate bune și cu adevărat folositoare individului.

O îndrumare serioasă, metodică și mai ales adequată felului de muncă a subiectului, va trebui observată și numai cu o astfel de pricepută coordonare se va putea da muncitorului alături de recreația sa intelectuală și recreația fizică, dovedită indispensabilă.

Astfel îndrumat, el va putea fi încaurat unui ritm național de stat, cu mult mai ușor, iar dacă începutul se va face în urma unei atente organizări, finalul va constitui realizarea unei ideale educații cetățenești a muncitorului român.

Camil Morțun

Footballul Europei Centrale la loc de cinste

ITALIA ȘI UNGARIA în finala „Cupei Mondiale"!

Italia—Brazilia 2—1 (0—0)
Ungaria—Suedia 5—1 (3—1)

Cele două semifinale ale „Cupei Mondiale", cari s'au disputat eri la Marsilia și Paris, au revenit — conform anticipărilor noastre — celor două favorite: Italia și Ungaria.

Succesul învingătorilor, situează din nou soccerul Europei Centrale, în fruntea foot-ballului mondial.

Finala de Duminică dela Colombes deci va opune Italia, Ungariei.

Iată relatările corespondenților noștri dela cele două semifinale.

Ungaria a dispus ușor de Suedia cu 5-1 (3-1)

Paris, 16. — Pe stadionul Parc des Princes, în fața a 28.000 de spectatori s'a jucat

TITKOS (Ungaria)

azi, în cadrul semifinalei „Cupei Mondiale", matchul Ungaria-Suedia.

Echipa Ungariei, care a făcut cu această ocazie una din cele mai bune partide din carieră, a dispus confortabil de formația adversă, care, cu tot succesul ei din sferturi de finală n'a arătat nimic deosebit.

La început s'a crezut că suedezii sunt capabili de surpriză, întrucât au deschis scorul chiar în al doilea minut prin Johansson.

Ungurii însă nu s'au descurajat, ci s'au pus pe combinații pe jos, cari au zăpăcit repede apărarea scandinavă.

In minutul 11, în urma unei asemenea combinații dr. Sarosi a egalat, ca în minutul 38 tot el să asigure avantajul pentru Ungaria.

Nu trec decât două minute și același Sarosi pune în situație favorabilă pe Zsengellér care nu întârzie să înscrie și al treilea goal.

După pauză superioritatea ungurilor devine și mai evidentă.

Se joacă numai pe terenul suedezilor.

In minutul 21, fundașul Biro, la jumătatea terenului passează lui Titkos.

Acesta centrează și balonul ajunge la Sas. Minusculul extrem ridică balonul spre Sarosi, care marchează al patrulea goal.

In minutul 25 două bombe ale lui Toldi pun la încercare pe portarul Abrahamson și... bara.

Apoi Nyberg scapă pe tușe și centrează. Centrul înaintaș al Suediei, Anderson reia frumos cu capul dar deasupra porții. In minutul următor Nyberg este la 6 metri de poarta lui Szabo, însă trage alături.

In minutul 32 Sarosi cu spatele spre poartă execută un shot acrobatic. Goalul pare inevitabil, dar Abrahamson prinde în ultima clipă.

Urmează o acțiune foarte frumoasă a înaintării suedeze, care se termină cu un shot alături, tras de Nyberg.

Scorul final este stabilit în minutul 40. printr'un shoot-bombă al lui Zsengeller.

Matchul se termină la poarta Suediei.

Cei mai buni jucători de pe teren au fost Sarosi, Titkos și Nyberg.

D. Leclercq (Franța) a condus excelent echipele:

UNGARIA: Szabó-Korányi, Biró-Szalay, Turay, Lázár-Sas, Zsengellér, dr. Sárosi, Toldi, Titkos.

SUEDIA: Abrahamson-Erikson, Kaelgren-Almgren, Linderholm, Svaenstroem-Nyberg, Jonasson, Andersson, Keller, Wetteostroem.

Italia a învins Brazilia cu 2-1 (0-0)

Marsilia, 16. — Pe stadionul municipal din localitate în fața a 30.000 de spectatori, campioana mondială Italia, a învins Brazilia cu 2:1 (0:0).

Jocul a fost — exceptând câteva durități excesive — de o factură excepțională, care a electrizat numeroasa asistență.

Ambele echipe, mânate de dorința nestrămutată a victoriei, au dictat dela început o alură îndrăcită, recurgând în același timp la toate subtilitățile tehnice, pentru a-și ajunge ținta.

Apărările au excelat în ambele tabere, astfel că toate sforțările înaintărilor au eșuat.

Prima repriză deci s'a terminat, fără ca vreuna din echipe să fi marcat.

La reluare sud-americanii sunt mai obosiți în urma efortului depus și italienii domină.

Soarta partidei se decide chiar în primul sfert de ceas.

In minutul 13 Colaussi după un demaraj vertiginos, trage din plină viteză, asigurând conducerea echipei sale.

Acest prim succes dă aripi înaintării italienești, care asediază poarta apărată de Walter.

In minutul 15, Piola într'o excelentă situație, nu poate fi oprit decât printr'un foult grosolan.

Arbitrul dictează fără șovăială penalty-ul de rigoare, care este transformat impecabil de Meazza (2—0).

(Continuare în pag. 5-a)

D. O. Luchide va asista la jocurile din C. E. C. dela Budapesta și Milano

Din informațiile pe care le deținem, reiese că d. Octav Luchide, secretarul general al F.R.F.A.-ului, va asista la matchurile pe care le vor susține Rapid și Ripensia la Budapesta și Milano.

Intr'adevăr, d-sa va fi la 26 Iunie la Budapesta, iar de acolo va pleca la Milano pentru a vedea jocul Ripensia-Milano dela 3 Iulie.

D.V.V. Tillea a propus din nou d-lui Luchide postul de selecționeur unic

D. V. V. Tillea a făcut eri la prânz o vizită pe neașteptate la F.R.F.A.

D-sa s'a întreținut câteva minute cu d. Octav Luchide, secretarul general, în cursul cărora — după cum suntem informați — a propus din nou d-lui Luchide postul de selecționeur unic.

Nu cunoaștem răspunsul d-lui Luchide, dar presupunem că d-sa s'a menținut în aceeași atitudine ca până acum.

Anume, că nu acceptă.

SPECTACOLE

CINEMATOGRAFE

ARO. — Aristocrat de ocazie.
CAPITOL (sală şi grădină): Cei trei sportivi cu Fraţii Ritz, jurnal şi completare.
CARLTON: Cântăreţul tristeţei sale cu Anna Neaghe.
SCALA: Dejun în doi.
SELECT: Un băiat timid cu Alice Faye.
SAVOY: Curierul din Londra şi Yoshiwara.
TRIANON: Alteţa sa dansează şi jurnal Paramount.
FEMINA (plafonul descoperit): Orientul în flăcări şi Journal Fox.
PALAS BPLEVARD: A noastră e noaptea şi Răzbunarea.
CITY (Bul. Carol 21): Curierul din Lyon şi Califul din Bagdad.
ELISEE: Altesa sa dansează şi jurnal Paramount.
NISSA: S'a născut o stea şi Alotria.
MARNA (Griviţei 50): Barbara Stanwick, Iohn Bolles în Stella Dallas, Sonata Lunei cu Paderewsky şi Charles Farell.
OMNIA: Pensiunea artiştilor şi Sclavia umană.
ORFEU: In sbor spre China şi son Crusoe şi Stan şi Bran.
AMERICAN (sala şi grădina): Cuceritorul şi Parnel.
NERO (grădină): Veninul şi Un drăcusor de fată.
LIZEANU: Femei de noapte şi Revoltă în China şi completare.
FLORIDA (sală şi grădină): Monumentul Indian ser. II ultima şi Farmecul unui vals.
UNIC: (grădină şi sală): Corsarul şi Ciclonul.
ILEANA: Năstase şi Ţara fără legi.
LIA (Griviţei 196): Mazurca albastră şi Spovedania.
VOLTA BUZEŞTI: Tragedia unei generaţii şi Floare de trotuar.
VENUS: S'au cunoscut în luna Mai şi Submarinul Fantomă.
FRANKLIN: Nitchevo şi Doamna dela Etajul II.
REGAL: Copiii Părăsiţi, Jurnal Paramount.
A.R.P.A.: Dama cu camelii şi Ultimul păgân.
ROXY: Cei trei sportivi cu Fraţii Ritz, jurnal şi completare. Secret".
CENTRAL: Primejdie de moarte şi Regele Spionilor.
AIDA (sala şi grădina): Căpitanii curagioşi şi Tarzan eroul junglei.
IZBANDA (grădină şi sală): Trăeşte, iubeşte şi învaţă, Stan şi Bran la Holywood şi Trupa de comedii Stroe şi Vasilache.
MODEL: Mizerabilii (operă complectă şi Cavalerii nopţii.
FILANTROPIA (Piaţa Filantropiei: Elisabeta Regina Angliei şi Monstrul Galben.
DICHIU: Veninul şi Cardinalul Richelieu.
LILLY (sală şi grădină): Domniţa din Câmpina, Ultima aventură a lui Tarzan şi Trupa de reviste Georgescu-Iaşi.
LOLICA: Abuz de încredere şi Misterele cartierelor chineşti.
VOLGA-DOROB.: Monumentul Indian şi Alaska.
BARCELONA (sală şi grădină): Comoara piraţilor şi Indiile se revoltă.
TOMIS (grădină şi sală): Mesagerul şi Dansatoarea Fanny Elssler.
MARCONI: Monumentul Indian operă complectă.
MILANO: Beţivul şi L'am întâlnit la Paris.
GLORIA (grădina şi sala): Alibi şi Panică prin văzduh.
PARIS (sală şi grădină): Alibiul şi In slujba inamicului.
SPLENDID (Moşilor 290): Suflete împietrite şi Valea Blestemată.
ATENEUL (sală şi grădină): Cavaleria uşoară, Vârsta periculoasă, Jurnal şi Comedie colorată.
RAHOVA: Troika şi Copilul nimănui.
TRIUMPH (Griviţei 335): Contesa Walesca şi Pericol de moarte.
PACHE, str. Mătăsari No. 21: I Grandoare, II Primejdie de moarte.
LUCIFER (Dudeşti 97): Şedinţa secretă şi Miraj.
EDISON (Grădina şi sala): A noastră e noaptea şi Pat şi Patachon în Paradis.
DACIA (grădină şi sală): O aventură în Spania şi Dama de Pică.
REX: Cuceritorul şi Nopţi princiare.
FORUM: Minciuna Ninei Petrovna şi Saratoga.
ODEON: Răzbunarea lui Drumond şi S'a născut un imperiu.

CITIŢI

„TRUP şi SUFLET"

Sportul in ţară

Duminică se joacă

Finala turneului dela Sadagura

Cu ocazia marei sărbători naţionale a Restauraţiei, districtul de football din Sadagura a organizat un turneu între echipele Visla, Dragoş Vodă, Dowbuş şi Macaby, pe care l-a dotat cu o frumoasă cupă.

Prin tragere la sorţi, în prima zi a turneului, Visla a întâlnit pe Macaby şi a învins cu 1—0 (1—0), iar Dragoş Vodă pe Dowbuş cu 2-0 (1-0).

Finala s'a disputat Luni 13, între cei doi învingători: Visla şi Dragoş Vodă.

Intâlnirea terminându-se la egalitate, 2—2, partida decisivă, care va indica câştigătorul trofeului pus în joc de district, din iniţiativa d-lui Gh. Cardaş, se va disputa Duminică 19 crt.

Dintre jucători, s'au remarcat, cu ocazia acestui turneu: Pucaci, Linduisciac, Ganea,

dela Dragoş Vodă, Grabowieţchi şi Masievici dela Visla.

D-nii Tavaluc şi Salobor, au condus corect.

Se întâlnesc bătrânii

Un match între fostele vedete Cernăuţi-Botoşani

BOTOŞANI. — Din iniţiativa unor vechi sportmani din localitate s'a proiectat un match de foot- ball oldsboy Botoşani-Cernăuţi.

Tratativele fiind duse la bun sfârşit s'a fixat data jocului pentru Duminică 19 Iunie.

Va fi un match interesant, la care toţi sportivii botoşăneni trebuie să asiste.

Conducerea ostilităţilor acestei dispute a fost încredinţată d-lui Pierrot Vâsescu, un vechi foot-ball-ist din oraşul nostru.

Cernăuţenii vor alinia formaţia următoare: Ţopa, Hrehoreţ, Protopopescu, Zolcovici, Russu, Millea, Ionescu, Erlich, Dobrogeanu, Georgescu, Cobilanschi I şi Eiferman, iar

Botoşanii: Viorică, cpt. Cubat, cpt. Turtureanu, Grădinaru, Demetrian, Bejenaru, Henegaru, Dăscălescu, locot. Bărbulescu, Hrituliu, Ionescu şi Fianu.

Lucrătorii fabricei din Vulcan şi-au alcătuit un club sportiv

PETROŞANI. — Din iniţiativa tineretului dela fabricile din Vulcan şi cu preţiosul sprijin al d-lui ing. director V. Melenciuc, s'au pus bazele unui club sportiv la Vulcan.

Zilele acestea s'au adunat la Casina română d-nii ingineri, funcţionari superiori, inferiori şi maeştri ai fabricei unde au ţinut o şedinţă sub preşedinţia d-lui director Melenciuc, hotărându-se înfiinţarea clubului şi alegerea comitetului, care a fost format din d-nii: directori D. Dumitriu şi V. Melenciuc, preşedinţi de onoare; ing. C. Dobrovicescu, preşedinte activ; ing. Mircea Popa şi Virgil Arion, vice-preşedinţi; Ioan Bogdan, secretar general; Const. Comloşan, cassier; locot. Baciu, director sportiv; ing. Robovici, locot. colonel Hârşovescu, ing. Juvara şi Const. Popescu, membri de onoare.

Iniţiativa formării unei echipe de football a fost primită cu mult entuziasm de lucrători ca şi de întreaga populaţie.

Bocşa, semi-finalistă a ligii de vest

Înţelegerea a cedat eri la Timişoara cu 3-0 (2-0) şi... a introdus o contestaţie

Timişoara, 16 (prin telefon). — Pe arena Electrica s'a disputat azi după amiază cea de-a treia partidă dintre grupările Înţelegerea din Arad şi Bocşa din Bocşa pentru campionatul ligii.

Bocşa a învins cu 3—0 (2—0) prin punctele marcate de Buruleag (min. 33) şi Jurca (min. 42 şi 61).

Înţelegerea a ratat un penalty în minutul 63.

Bocşa a fost tot timpul superioară şi a meritat victoria calificându-se astfel pentru semifinala campionatului ligii pe care o va disputa Duminică.

S'au remarcat dela Bucşa: Kilianovici — cel mai bun de pe teren — Damacek, Morărescu, Buruleag şi Jurca iar dela Înţelegerea Tasoni, Biro şi Stall.

A condus d. Ziarnia.

Inainte de începerea jocului, Înţelegerea a contestat pe jucătorul Buruleag, care posedă două carnete legale: unul vechiu de la Bucşa şi altul nou dela Banatul.

Astra Română (Moreni) - Astra Română (Ochiuri) 3-1 (2-0)

In repriza doua, Ochiuri s'a retras după teren

Moreni, 16 (prin telefon). — **Azi d. a., pe terenul sportiv din localitate s'a disputat matchul de football între echipele „Astra Română" din Moreni şi „Astra Română" din Ochiuri, care s'a terminat cu rezultatul 3-1 (2-0).**

In minutul 5 Totan face hands, pe care-l bate Ghidriceanu şi transformă.

Morenii atacă continuu.

In minutul 20 Tomacec marchează al doilea goal pentru gazde.

La reluare, Ochiuri beneficiază de 11 metri, prin care Ştec reduce handicapul.

Jocul continuă şi în minutul 20 Florescu marchează pentru Astra Moreni, al treilea goal.

Se produce un scandal, Saco fiind eliminat de pe teren, din care cauză Ochiuri părăseşte terenul cu 20 minute înainte de sfârşitul jocului.

VOLLEY-BASKET-BALL

Eri s'au distribuit premiile campionatului interşcolar

Cupa „Universul Sport" a fost câştigată de liceul Gh. Lazăr

Eri după amiază la cabana Sportului Studenţesc de lângă facultatea de drept, a avut loc solemnitatea împărţirii premiilor, celor mai meritoase echipe interşcolare.

Au fost prezenţi d-nii Jean Lucescu, preşedintele grupării Sportul Studenţesc, d. dr. Şoimu Minciulescu din comitetul de conducere, Costache Lecca preşedintele secţiei de basket şi volley-ball, N. Mateescu preşedintele ligii Muntenia şi reprezentantul ziarului nostru.

Deasemenea au fost de faţă căpitanii şi o parte din jucătorii echipelor învingătoare.

Primul a luat cuvântul d. C. Lecca, care a arătat străduinţa grupării Sportul Studenţesc de a propaga aceste sporturi printre elevii capitalei, organizând şi anul acesta campionatele interşcolare.

Mulţumeşte apoi liceelor care au răspuns chemării şi al căror număr a atins frumoasa cifră de 14, deşi campionatele au fost organizate în timpul examenelor, arătând că la anul Sportul Studenţesc va face tot posibilul pentru a organiza aceste concursuri mai de vreme, pentru ca toate liceele să poată participa.

Mulţumeşte deasemenea ziarului „Universul Sport" şi întreprinderii „Cartea Românească" pentru frumoasele trofee donate, care au contribuit în cea mai mare măsură la succesul campionatelor.

Felicită apoi pe câştigători şi le înmânează cele două cupe.

Căpitanul echipei liceului „Gh. Lazăr" care a câştigat campionatul de volley-ball, primeşte cupa „Universul Sport", iar Sultănescu din partea liceului Matei Basarab, primeşte cupa „Cartea Românească", răsplată pentru câştigarea campionatului de basket-ball.

Adaugă apoi că conducerea grupării, pentru a da acestor două sporturi o cât mai mare întindere, a hotărît să pună la dispoziţia şcolilor care vor să organizeze campionate şi concursuri pentru diferite trofee, în mod absolut gratuit, atât terenurile ce posedă gruparea cât şi organizarea.

Ia apoi cuvântul d. Jean Lucescu preşedintele Sportului Studenţesc, care mulţumeşte deasemenea liceelor participante ziarului nostru şi d-lor N. Mateescu şi C. Lecca iniţiatorii şi organizatorii acestor campionate.

Felicită pe câştigători şi le urează ca şi la viitoarele campionate să se prezinte la fel de frumos ca anul acesta.

Cu aceasta, solemnitatea a luat sfârşit.

FOOT-BAL

INAINTEA unui FORFAIT ANUNȚAT

de PETRE STEINBACH

F. C. Rapid a luat hotărîrea de a nu se prezenta în finala Cupei României.

Știrea publicată de ziarele de eri părea mai degrabă o reclamă abilă în gen american, a matchului de Duminică.

Și totuși, Rapid a făcut apel la Comisia Superioară de Apel, ceeace arată evident intenția grupării de a nu se prezenta în matchul cu C.A.M.T.

Motivul principal al acestei hotărîri este de ordin sentimental.

Pentruca Rapidul, ca reprezentant al foot-ballului românesc în Cupa Europei Centrale, să facă o figură frumoasă în această competiție de importanță europeană, este neapărată nevoe ca echipa să se prezinte odihnită.

Iar justificarea imediată a actului este că jucătorii au fost răniți în campionatul mondial și sunt extrem de obosiți.

Firește, că toți sportivii români doresc cu aceeași intensitate o comportare frumoasă a Rapidului în Cupa Europei Centrale.

Dar această comportare, de care este într'adevăr legată o posibilitate de afirmare a foot-ballului nostru, nu trebue transformată într'o amenințare, care nu are niciun rost.

Decât că justificarea adusă nu poate fi luată în considerare.

Rapid nu are decât un jucător lovit în matchul de la Toulouse, pe Vintilă deoarece ceilalți jucători, cari au fost în Franța, au jucat în matchul cu H.A.S.K. și nu au lăsat să se vadă că ar fi răniți.

Ori o echipă de talia lui Rapid nu poate fi redusă la un singur jucător, oricât de ridicată ar fi clasa acestuia.

Și Ripensia are un jucător lovit în cursul matchului din Franța, dar consideră lucrul acesta ca un fapt normal și nu a făcut din el un motiv public de justificare a unei eventuale înfrângeri.

Cât despre oboseala jucătorilor, nu credem că acest argument poate rezista unei examinări obiective.

După un campionat de trei luni și jumătate, în care a jucat opt matchuri și patru întâlniri de cupă, se poate declara un jucător obosit?

Un match pe săptămână de-alungul unui sezon de trei luni, reprezintă aceasta un efort atât de istovitor în cât o echipă, să nu poată juca la capătul acestui sezon un match pentru Cupa României cu o echipă din divizia secundă?

Nu contestăm adevărul că jucătorii feroviari sunt obosiți, dar nu putem admite că această oboseală se datorează footballului.

Iată pentru ce credem că în cele din urmă Rapid se va prezenta în matchul de Duminică cu C.A.M.T.

Nu poate fi amânată finala Cupei României pentru motive, cari n'au fost atât de temeinice încât să amâne un match amical cu o săptămână înainte.

N'ar fi sportivă această amânare, care ar micșora importanța Cupei României, mai ales că federația nu a aprobat întreg turneul lui C.A.M.T. tocmai pentruca data finalei să nu fie schimbată.

Sportul exclude în primul rând egoismul.

Rapid nu trebue să se gândească numai la interesele sale.

Are obligația să considere că finala Cupei este pentru C.A.M.T. cea mai frumoasă performanță din carieră și că trebue deci să se respecte acest eveniment, așa cum merită.

Federația trebue să fie de data aceasta categorică.

Pentru a se termina odată cu amenințările inutile și de ținută reprobabilă în sport.

Atențiune

Există contrafaceri cari sunt vândute drept „Aspirin", ne-având însă dreptul la această denumire. Păziți-vă de ele! Cereți întotdeauna

TABLETELE ASPIRIN cu CRUCEA »Bayer«

Citiți și răspândiți Universul Sport

BICICLETE PRESTO prezintă superioritate absolută totuși eftine adresându-vă Reprezentanței MORARU Elefterescu 37, Banumanta Cumpărați la preț DE ENGROS

Un jucător suspendat pe viață de districtul Timișoara

Districtul Timișoara a suspendat pe viață pe jucătorul Ioan Restätter dela Fortuna din Timișoara, pentru vina de a fi rupt piciorul unui adversar în mod intenționat, atacându-l în momentul când acesta nu avea mingia.

Cum suspendarea maximă, pe care o poate dicta un for districtual, este de doi ani, iar districtul Timișoara nu renunță la pedeapsa dată, a cerut federației să înainteze chestiunea la comitetul federal, ce se va întruni în Iulie.

Forul suprem al footballului nostru nu va avea însă decât să ratifice această pedeapsă prea mică pentru actul de care s'a făcut vinovat jucătorul.

Bucureștii se pregătește pentru finala Cupei Unirea

Invederea finalei „Cupei Unirea" care se va disputa între juniorii bucureșteni și cei ai Oradiei, districtul București a și început pregătirile.

Astfel, a fost alcătuit un lot de juniori care va întâlni Duminecă dimineața la orele 8,30 prima garnitură a Sportului Studențesc.

In acest sens au fost convocați pentru Duminecă la orele 8 pe arena A.C.S.A. următorii jucători:

Ionescu Ștefan (Turda), Stănescu (Olympia), Birghilescu (Colțea), Nicu Virgil (Sp. Studențesc), Sitaru (Socec), Părălescu (U. Tricolor), Anghelache (U.Tricolor), Flamaropol (Gloria), Ungureanu (Sp. Studențesc), Lulu Mihăilescu (U. Tricolor), Ion Dumitrescu (Unirea Tricolor) Cornel Niculescu (Olympia), Stănescu (Socec Lafayette), Mărdărescu (Venus), Păpurică (Turda), Georgescu (Olympia) și Marin Mândreanu (Ion Dârlău).

La orele 11 tot pe arena A. C.S.A. se vor întâlni A. S.Distribuția și Zburătorii.

Duminică la Timișoara

Timișoara, 16 (prin telefon). In cadrul campionatului ligii de Vest se vor disputa Duminecă următoarele partide:

La Craiova: Rapid (Timișoara)-Generala.

La Bocșa: Bohn (Jimbolia)-Bocșa.

Iar ploaia ...

Matchul Venus-H.A.S.K. a fost amânat din nou

pentru astă seară la ora 21

Prima nocturnă a anului s'a amânat din nou.

Deși ploaia, care căzuse tot timpul zilei, a încetat cu două ore înainte de match, întâlnirea a fost amânată pentru azi

FERARU

la aceeași oră.

Terenul desfundat de ploae nu îngăduia normala desfășurare a jocului de eri.

SÂRBII PRIMESC O INDEMNIZAȚIE SUPLIMENTARA

Contractul dintre gruparea organizatoare și H. A. S. K. nu prevede această amânare astfel că pentru întârzierea pricinuită de ploae, sârbii vor primi o indemnizație suplimentară.

Aceasta în afară de faptul că întreținerea grupării în aceste două zile privește pe gruparea organizatoare.

Reabilitarea footballului nostru costă destul de scump.

UN ALT ARBITRU

In locul d-lui Caciuc, care urma să arbitreze jocul de eri seară va conduce întâlnirea de astăzi d. Iancu Ceaureanu.

ACELEAȘI FORMAȚII

Venus aliniază aceeași formație anunțată de noi, cu singura probabilitate că va juca Demetrovici.

Astfel că negrii vor juca cu următorii:

Iordăchescu, Straja (Felecan II), Albu; Bărbulescu, Feraru, Beffa (Demetrovici), Ploeșteanu, Gavrilescu, Bodola, Petea, Humis.

La H. A. S. K. este deasemenea probabilă o schimbare, în linia de mijloc.

Campionii iugoslavi vor juca în formația de mai jos:

Zmara, Gorac, Konstantinovici, Popovici, Gajer, Dubkovici (Bellak), Medarici, Kacian, Hitrec, Horwath, Fink.

Juventus se interesează și de Thierjung...

— „Demetrovici este ultimul jucător pe care-l vindem" — ne spunea eri d. Liviu Juga, președintele clubului Chinezul.

„Și-mi pare rău, pentrucă este singurul jucător constant și serios, pe care te poți baza.

„Dar pe altul nu mai vindem.

Am primit oferte din partea clubului Juventus pentru Thierjung, dar acesta nu poate accepta din trei motive: tatăl lui are o prăvălie și el îi ajută.

Chinezul nu se poate dispensa de el și dacă va primi oferte le vom opune pretenții mari, ca să nu fie cumpărat.

— „Nici chiar dacă Juventus vă oferă 300.000 lei?" — am replicat.

— *„Uite, la atâta nu m'am gândit" — a răspuns d. Juga, surâzând cu multă semnificație, așa cum numai cei ce-l cunosc știu*

Avizul d-lui V. V. Tillea: nu se amână finala Cupei

Am anunțat acum câteva zile, că gruparea Rapid a intervenit pe lângă d. V. V. Tilea pentru a i se amâna finala și că comisia Cupei României n'a judecat cererea Rapidului până ce d. Tilea nu și-a dat avizul.

După cum suntem informați, d. V. V. Tilea a răspuns că cererea nici nu poate fi discutată: finala Cupei României nu se amână.

FOOT-BALL

O performanță extraordinară

După ce a eliminat D.U.I.G. cu 6-1, Phoenix cu 2-1, Sp. Studențesc cu 1-0 și Victoria din Cluj cu 2-0

Va reuși C.A.M.T. Duminică victoria supremă?

Duminică se desfășoară în Capitală ultimul act al cupei României, finala.

Vor lupta de această dată F. C. Rapid din București și C.A.M.T. din Timișoara.

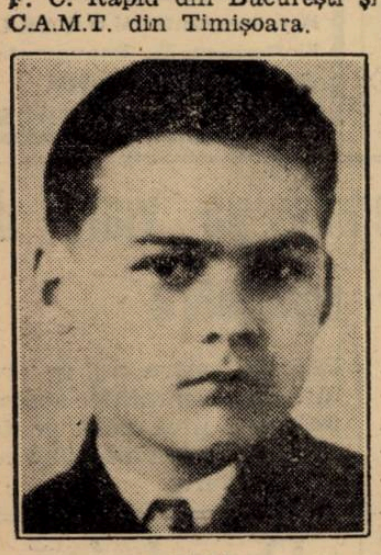

ALATZ

Câștigătorul matchului va fi posesorul invidiatului trofeu pe anul 1938.

Este pentru prima oară de la înființarea acestei competiții că o echipă din divizia națională B isbutește să ajungă până în finală.

Lucrul a fost subliniat de altfel în mod elogios și de d. ing. Codreanu, președintele comisiei cupei României.

Credem că acum, în ajunul matchului decisiv pe care timișorenii îl vor susține la București ar fi necesară o prezentare a echipelor care mai puțin cunoscută de publicul bucureștean ar putea fi subestimată de acesta.

S'ar putea ca spectatorii să creadă despre această finală că ar fi dinainte jucată, având în vedere eventuala superioritate a Rapidului. Lucrurile nu stau de loc așa și gruparea timișoreană în urma performanțelor realizate în ultima vreme are dreptul să nu fie nesocotită și subestimată de bucureșteni.

Dar să arătăm pe scurt ultimele performanțe ale C.A.M.T.-ului.

In campionatul seriei Vestice a diviziei naționale B, echipa este clasată a doua în urma U.D.R.-ului pe care l'a învins cu 2:1 și care are primul loc numai grație unui goal average mai bun.

Ultimele rezultate ale U. D R.-ului pledează indirect în favoarea timișorenilor U.D.R. a învins Jiul cu 5:1, A. C. F. R. cu 2:1 și au făcut joc egal cu A.M.E.F.A.

UN TUR DE FORȚA

In Cupa României, C.A.M.T. a eliminat patru echipe din prima divizie națională și anume: pe Duig cu 6:1, Phoenix cu 2:1, Sportul Studențesc cu 1:0 și în semifinală pe Victoria cu 2:0.

Fără îndoială, că cel mai semnificativ rezultat dintre acestea este cel obținut în dauna Victoriei.

Echipa din Cluj — una dintre cele de mare suprafață din țară — a fost învinsă după o partidă în care C.A.M.T. a avut tot timpul jocul la discreție și a știut să adopte tactica cea mai fericită pentru a părăsi terenul învingătoare.

In cadrul pregătirilor pentru această finală, echipa a întreprins un turneu în orient unde deși nu a obținut rezultate prea fericite a lăsat o impresie excelentă.

Înapoiată în țară, echipa și-a continuat pregătirile și Duminica trecută a jucat împotriva Ripensiei de care a fost învinsă cu 4:2 după un joc în care nu a fost cu nimic mai prejos învingătorilor.

FORMAȚIA

Echipa C.A.M.T.-ului compusă după cum se știe din: Eichler-Gerber, Golgotz-Farago, Kohn, Ianossy-Reiter, Toth, Stocksläger, Zizic și Persam practică un joc de bună calitate, demn de orașul în care își are origina.

Atacul este partea cea mai forte a echipei și vedeta lui necontestată este extrema dreaptă Reitter un jucător de reală valoare și care va fi o adevărată revelație pentru spectatorii bucureșteni.

In jocul de Duminică, sperăm că C.A.M.T. va arăta valoarea sa adevărată și se va

REITER

opune serios Rapidului care are totuși prima șansă în acest joc.

Dar să nu uităm că jocurile de cupă sunt caracterizate prin rezultate-surprisă...

V. Zottu

Duminica la Ploești

Tricolor C.F.P.V.-Dacia Unirea

PLOEȘTI. — Intreaga masă sportivă așteaptă cu nerăbdare disputa de Duminică dintre Dacia Unirea din Brăila și campionul seriei estice— Tricolor c.f.p.v., care de peste o lună de zile n'a mai susținut nici o partidă în localitate.

Jocul se anunță extrem de interesant, fiecare combatant luptând pentru cucerirea victoriei, care să-l îndepărteze de divizia B.

Totuș, pentru echipa d-lui ing. Harett, partida aceasta este ca și câștigată, avându-se în vedere acel 2—2 înregistrat Duminica trecută pe terenul Daciei-Unirea, în fața publicului brăilean, care dornic ca întotdeauna, ca echipa lui să termine victorioasă, fără a ține seama de valoarea adversarului, a dat o palmă grea celui mai popular dintre sportivi, strivind sub povara gestului reprobabil, tot ce se numește CAVALERISM și SPORTIVITATE.

Credem că nici publicul sportiv ploeștean n'a dorit vreodată ca echipa lui să-și plece steagul, dar a lăsat întotdeauna să-și spună cuvântul tehnica și valoarea adversarului, fără nici un pic de șovinism.

In partida de Duminică, Tricolorul C.F.P.V., care este o echipă cu mari și inepuizabile resurse, va administra o lecție footbalistică Daciei-Unirea, care va duce sportivilor fanatici dela Brăila, dovada cavalerismului și SPORTIVITAȚEI ploeștenilor, cari nu vor știrbi cu nimic prestigiul footballului practicat de favoritul lor.

Știri și convocări

● *F. C. Juventus convoacă pentru azi Vineri, 17 Iunie 1938, orele 17, pe terenul A.S.C.A.M.-(Regie) pe toți jucătorii echipei prime, rezerve și cei noui în vederea antrenamentului.*

● *„Orfeus" convoacă astăzi, 17 Iunie a. c., în str. Austrului nr. 33, ora 4, pe următorii în vederea antrenamentului de volley-ball: Ahile, Ialina, Gunopol, Hagirasiliu, Giovanidis I, Gavlidis, Nicolagoglu, Milio, Lache, Stelianidis, Samureanu, Ciuhara, M. Beicu, etc.*

● *Duminică, 5 Iunie, strandul „Moara Ciurel" și-a deschis porțile.*

La această inaugurare a asistat un public numeros care a rămas deplin mulțumit de marile inovații din acest sezon.

● *PEBE, secția de football, în vederea jocului amical cu Sp. Muncitoresc, convoacă pentru astăzi, Vineri, 17 crt., la sediu, pentru antrenament, următorii jucători: Iacobini, Ionescu, Kempf, Trandafir, Ionescu Radu, Filipescu, Dumitrescu, Sterescu, Copaci, Popiceanu, Iordăchescu, Pitulescu și Gheorghe Gheorghe.*

Secția de atletism face antrenament în fiecare Marți și Joi după amiază, în care scop se convoacă toți atleții.

● *COLENTINA convoacă pentru astăseară comitetul de conducere la ședință, la orele 20, la sediul grupării — pentru a se discuta cazul Lupu.*

● *F. C. SPARTA convoacă, în vederea matchului cu A. S. Bucur, care va avea loc Duminică pe terenul „Plantație", următorii jucători:*

I. Georgescu, Handulă, Drăgănescu, Pituș, Toma Sandu, Vulcan, Ionel Frunzete, Carnel și Dornianu.

Jucătorul Handulă regretă cele întâmplate.

● *GRIVIȚA convoacă pentru astăseară comitetul de conducere la ședință.*

A. S. Distribuția și Socec vor juca în match deschidere la Ripensia-F. C. Milano

Matchul de deschidere la partida Ripensia-Milano va fi furnizat de merituoasele grupări A. S. Distribuția și Socec Lafayette.

Delegatul Ripensiei la București nu a aprobat să se dispute finala campionatului național de juniori pe care o programase comisiunea juniorilor.

Astfel matchul de deschidere la partida Ripensia-Milano o va furniza A. S. Distribuția-Socec Lafayette.

Ripensia ținând seamă de performanțele grupării A. S. Distribuția în acest an de campionat are toată încrederea în echipa d-lui I. A. Selagianu pentru a-i furniza un match de deschidere de cea mai bună calitate.

RIPENSIA va juca Duminică cu Zs.A.K.

Timișoara 16 (prin telefon). — Ripensia este în căutarea unui adversar pentru Duminică.

Timișorenii au tratat până acum cu H. A. S. K. și cu Galata Serai dar nici una din aceste grupări nu a răspuns favorabil ofertei lor.

Se pare că până la urmă Ripensia va juca cu Zs. A. K.

In lipsa fragilor...

Doi români pe lista de transferări din Franța:

Schileru și Schwartz

In Franța activează în prezent doi jucători români: Schileru la Valenciennes și Schwartz la A. S. Cannes.

In ultimul număr din organul federației franceze — „Football" — a apărut lista oficială de transferări pe care figurează și cei doi jucători români.

Reamintim că Ripensia s'a interesat de Schwartz, dar pretențiile clubului Cannes au fost prea mari.

Svonuri

Sepi II la Electrica

Timișoara 16 (prin telefon). — In localitate circulă svonurile că doi buni jucători Sepi și Moravetz vor semna pentru Electrica.

Se pare că gruparea timișoreană Ripensia dorește să-l schimbe pe Sepi pentru excelentul fundaș al Electricei Iancu.

Sp. Studențesc se antrenează azi

Eri după amiază Sportul Studențesc urma să se antreneze pe arena A.C.S.A. sub supravegherea lui Dobo.

Din cauza timpului nefavorabil antrenamentul nu s'a ținut și a fost fixat pentru astăzi la orele 17 tot pe arena A. C. S. A.

In acest sens au fost convocați pentru astăzi toți jucătorii pe arenă.

Shooturi și bare

ECHIPA CUBEI, eliminată de Suedia, din Cupa Mondială, a invitat selecționata ligii ungare.

Dat fiind că ungurii întreprind la iarnă un turneu în Mexic mai mult ca sigur că vor accepta invitația.

Cubanii de altfel au plecat acasă Miercuri.

*

ESTONIA a învins Lituania la Kowno cu 2:0 (2:0).

*

BUDAFOK a învins Duminică la Skara (Suedia) selecționata locală cu 2:1 (1'1).

FOOT-BALL

Peste 2 săptămâni începe

Cupa Europei Centrale

Cine a participat în prima ediţie

Admiterea şi retragerea Elveţiei. O formulă echitabilă

Matchurile pentru cupa Europei centrale vor începe anul acesta la data de 26 Iunie.

Actuala ediţie a acestei competiţii este foarte importantă pentru footballul românesc care pentru prima oară este reprezentat de două echipe : Ripensia şi Rapid.

Dată fiind importanţa competiţiei — ea a făcut renumele echipelor Europei centrale — găsim necesar să dăm în câteva cuvinte organizarea ei şi participanţii.

INCEPUTUL

Cupa Europei centrale a fost înfiinţată de către trei ţări: Ungaria, Austria şi Cehoslovacia.

Ulterior, a fost admisă în competiţie Elveţia cu drepturi egale cu ale ţărilor fondatoare.

In ultimii ani dată fiind desvoltarea care a luat-o footballul în mai toate ţările europene, fondatorii au găsit nimerit ca pe lângă ele să mai admită cu titlu de încercare câţiva competitori.

In anul în curs Elveţia retrăgându-se din competiţie Iugoslavia a fost admisă cu două echipe şi România la fel.

O FORMULA ECHITABILA

Organizatorii au căutat totdeauna ca echipele participante să fie în număr de 12 sau 16, pentru ca eliminatoriile să meargă descrescând şi să nu rămână niciodată o echipă singură care să se califice din oficiu în turul următor.

Urmând aceeaşi linie de conduită şi în acest an — când situaţia era complicată prin dispariţia Austriei — organizatorii au hotărît ca ţările fondatoare să participe cu câte 4 echipe iar noile admise —România şi Iugoslavia — cu câte două astfel ca numărul total al participanţilor să fie tocmai 16.

S'a întocmit apoi programul şi cunoscând acum şi clasamentele ţărilor participante putem să-l redăm complect:

26 IUNIE

A. La Budapesta: Hungaria-Yuventus

B. La Kladno: Kladno-H. A. S. K.

C. La Milano: Ambrosiana-Kispest.

D. La Belgrad: B. S. K-Slavia.

E. La Zidenice : Zidenice-Ferencvaros.

F. La Bucureşti: Ripensia-A. C. Milano.

G. La Budapesta: Ujpest-F. C. Rapid.

H. La Genova: Genova-Sparta.

Returul acestor partide se va disputa în ziua de 3 Iulie pe terenurile echipelor cari s'au deplasat în tur.

După cum desigur se ştie matchurile pentru această competiţie sunt eliminatorii. Calculele se fac astfel : în caz că în primul round al competiţiei o echipă învinge şi în tur şi în retur se califică de drept pentru turul următor. In caz însă când două echipe au învins una în tur şi cealaltă în retur se califică cea care are un goal-average mai bun.

ETAPA URMATOARE

Turul al doilea — sferturile de finală — se va disputa la 10 Iulie în felul următor :

1. Invingătorul A —Invingătorul B.

2. Invingătorul D —Invingătorul C.

3. Invingătorul F —Invingătorul E.

4. Invingătorul H. — Invingătorul G.

Returul va avea loc la 17 Iulie.

IN LUNA LUI CUPTOR

Semifinalele se vor disputa la 24 Iulie iar returul la 31 Iulie astfel:

X: Invingătorul de la 4—învingătorul 2

Y: Invingătorul dela 1 —învingătorul 3.

PUNCTUL TERMINUS: 18 SEPTEMBRIE

Cele două finale între învingătorii de la x şi y, vor trebui să se dispute cel mai târziu la 18 Septembrie.

Dela amicala arbitrilor de foot-ball Bucureşti

D-nii membrii ai amicalei arbitrilor, sunt înştiinţaţi că în ziua de 25 Iunie 1938, orele 18, va avea loc pe terenul A. C. S. A. un joc amical de football între arbitri locali şi colegii din Ploeşti.

Seara va avea loc un banchet la care sunt rugaţi a lua parte în cât mai mare număr.

Informaţiuni şi înscrieri la d. Gantu Maxim.

Preşedinte,
MIHAIL PETRESCU

C. F. R. Radu Negru-Regimentul 1 Vânători 4-3 (2-1)

Piteşti. — Pe stadionul sportiv al oraşului s'a disputat întâlnirea amicală dintre gruparea C. F. R. Radu Negru şi formaţia regimentului 1 Vânători „Regele Ferdinand".

După un joc viu disputat, partida s'a terminat cu victoria la limită a grupărei C. F. R. Radu Negru.

Au marcat pentru C. F. R. Radu Negru, Iovin, Ionescu-Gâvana, Bănică şi Georgescu iar pentru Regimentul 1 Vânători Dinu (3).

A arbitrat corect d. Ghiuri.

Preparatul PAGEOL a fost experimentat vreme îndelungată. Medicii îl prescriu cu succes la multe boli de rinichi, vezică şi uretră.

Nici un alt produs nu are acţiune mai rapidă, atât de complectă.

PAGEOL mai are avantajul de a nu avea nici o influenţă asupra organelor digestive. Stomacul cel mai delicat îl suportă foarte uşor, fără nici o oboseală. Superioritatea Pageolului e dovedită de următoarele rezultate : urinele sunt mai clare, micţiunile nu mai sunt dureroase şi emisiunea lor e mai puţin frecventă.

In importantul său studiu farmacologic, profesorul Fleury, constată că „PAGEOL" regenerează toate ţesuturile cu care vine în contact şi extermină supărătorul gonococ în ascunzişurile sale cele mai profunde.

De vânzare la farmacii şi drogherii.

In vederea matchului cu Milano

Ripensia a făcut eri antrenament sub conducerea lui Pojar,

arătând o formă excelentă. Chiroiu, aproape restabilit, va juca în matchurile de CEC

Timişoara, 16 (prin telefon). — Astăzi după amiază a avut loc antrenamentul Ripensiei la care au fost prezenţi toţi jucătorii.

După acest antrenament, care face parte dintr'un program special în vederea jocului cu A. C. Milano, nu s'a luat nicio hotărîre în privinţa formaţiei.

In orice caz, este semnificativ faptul că Pojar a utilizat în cursul antrenamentului echipa următoare: Pavlovici-Bürger, Iancu-Nagy, Cotormany, Deheleanu-Bindea, Ciolac, Marcu, Schwartz, Dobay.

CHIROIU VA JUCA

Deşi nu figurează în formaţia de mai sus, totuşi Chiroiu va juca în matchul cu Milan.

In prezent, fundaşul ripensist este aproape restabilit de pe urma accidentului dela Toulouse, dar face uşoare antrenamente de condiţie.

FORMAŢIA DEFINITIVA...

...a Ripensiei se va cunoaşte abia Miercuri seară, când Pojar, în şedinţa cu conducătorii, o va alcătui.

SATISFACŢII

Este de subliniat faptul că participarea Ripensiei în Cupa Europei Centrale constitue o mare satisfacţie pentru d. dr. C. Lazăr, care — cu mulţi ani în urmă — a luptat şi a făcut mari sacrificii pentru ca România să fie admisă în C. E. C.

Şi în momentul când a obţinut şi aceasta, a trebuit să plătească datoriile de pe atunci ale grupărilor româneşti în străinătate, din casa clubului Chinezul.

SPERANŢE

A. C. Milan este echipa de care italienii leagă cele mai mari speranţe.

Pe lângă că-i convine stilul de cupă, A. C. Milan are echipa care a făcut cele mai mici eforturi şi are posibilităţi financiare capabile să-i asigure întăriri senzaţionale.

DOUA „DESCHIDERI"

După toate probabilităţile, se vor disputa 2 matchuri de deschidere :

Ora 14.30: A. S. Distribuţia-Socec.

Ora 16.30: finala campionatului naţional de juniori.

PENTRU SPORTIVI

Persoanele care au făcut reţineri de bilete sunt rugate să treacă la magazinul „Victoria-Sport" unde le pot ridica.

In ziua matchului preţul biletelor va fi cu 20 la sută mai scump.

Italia şi Ungaria finaliste în Cupa Mondială

(Urmare din pag. 1-a)

Echipa italiană, sigură de victorie slăbeşte întrucâtva alura şi începe să demonstreze toată gama combinaţiilor spectaculoase.

Se pare că matchul se va termina cu acest scor, dar în minutul 43 Romeo Pelicciari — graţie unei neatenţii a apărării italieneşti — izbuteşte să salveze onoarea învinşilor.

D. Wüttrich (Elveţia) a condus cu mult calm şi autoritate următoarele echipe ;

ITALIA : Olivieri-Foni, Rava-Serantoni, Andreolo, Locatelli - Biavati, Meazza, Piola, Ferrari, Colanssi.

BRAZILIA : Walter-Domingos, Nariz-Jose, Martim, Alfonsihno-Lopez, R. Pelliciari, Leonidas, Peracio, Hercules.

Cel mai bun om de pe teren a fost Piola !

Alte demisii de jucători

Alte demisii au sosit eri la F.R.F.A.

Mai importante sunt următoarele :

Beke (Ripensia).

Prassler (A.M.E.F.A.).

Drăgulescu (Universitate).

Mercea (Gloria).

Şedinţa comisiei districtuale

Comisiunea districtuală a rezolvat aseară chestiuni de ordin administrativ.

Şedinţa viitoare va avea loc Luni 20 crt. când e citat jucătorul Florică Marinescu (Izbânda), împreună cu delegatul grupării.

Docuri (Galaţi) a învins cu 5-4 (1-2) pe Venus (Tulcea)

TULCEA. — **Pe arena „Regele Carol II" din localitate, a avut loc un match de football între gruparea Venus şi Docuri din Galaţi.**

După o luptă pasionantă, în care adversarii s'au arătat de forţe egale, oaspeţii au câştigat cu 5—4, deşi Venusul conducea la pauză cu 2—1.

Infrângerea gazdelor se datoreşte în mare măsură, nefericitei inspiraţii ce au avut conducătorii de a înlocui portarul Vasca, cu Leibovici, care a fost catastrofal.

S'au remarcat : Jelesneac şi Puiu, dela Docuri, Vasca, Rusu, Economopol, Hagiopol şi fraţii Cuculas.

Faţă de ultimele eşiri, venusiştii s'au prezentat cu mult schimbaţi în bine.

Eri la Băneasa

O reuniune sub ploaie Dublul succes al grajdului Negropontes

Reuniunea de eri dela Băneasa nu s'a bucurat de ajutorul celest. A plouat dimineața și a reînceput să plouă după amiaza înaintea începerei cursei a 3-a. Prilej pentru caii cari iubesc terenul moale de a realiza performanțe pe cari un teren tare nu le-ar fi îngăduit. Astfel Korvin — cu Direr — a câștigat cu ușurință repriza a 2-a a premiului Maia iar Tatja doi-anul din Toalmas și Trevira au izbutit să învingă pe Melitta, Ticu și Ciocârlan. Ambii cai au raportat cote remuneratorii, primul aducând 200 lei iar cea de a doua 155 lei pentru 10.

Grajdul Negropontes a triumfat în două alergări. Casaca negru și alb a fost purtată la izbândă de Géza — care a schimbat de proprietate cu această ocaziune — și de Biribi învingător în prima repriză a premiului Maia.

Cei doi favoriți, Carthago și Dornic n'au desmințit încrederea pusă în ei. Primul deși câștigător a terminat parcursul stimulat. Nu este încă în cea mai bună formă având un lucru încă prea sumar.

Ultima alergare a revenit iepei Furtuna. A adus și ea o cotă mulțumitoare: 74 lei pentru 10.

*

1. PREMIUL LELIȚA. Ciurlan, Baby, Geza și Zori de zi II intră în această ordine în linia dreaptă. La distanță Geza atacă și se debarasează cu ușurință de adversarii săi. Al doilea se plasează Zori de zi II înaintea lui Ciurlan.

2. PREMIUL MAIA, repriza I-a După nenumărate dificultăți făcute starterului în special de Trés Pratique, Râscoala și Aghiuță plecarea se dă în bune condițiuni. Carmen și Trés Partique își dispută conducerea. Biribi plecat ultimul se strecoară prin plutonul încheiat de Răvaș și se situează al treilea. La intrarea în ocol Trés Pratique conduce urmat de Carmen și Biribi. Aghiuță se găsește prin mijlocul pistei. Goldan are o scurtă apariție. Intre Biribi și Trés Partique se încinge o scurtă luptă terminată în favoarea primului. Carmen este a treia înaintea lui Aghiuță.

3. *Premiul Maia*, repriza 2-a. Amaranthe conduce urmată de Caiafa. In linia dreaptă apare Corvin care se deslipește cu ușurință din pluton pentru a câștiga această alergare în care se plasează în ordine Nelson. Costinel și Lăpușneanca.

4. *Premiul Peloton*. Carthago conduce din plecare la sosire. Un atac pe ultima sută metri al lui Madrigal nu aduce alt rezultat decât că acesta se apropie până la 3/4 lungime de armăsarul d-lui Schwartz.

5. *Premiul Frunziș*. După un fauxdepart — plecarea s'a dat la steag — Fioretta se ambalează și este retrasă din cursă. La a doua tentativă caii pleacă bine, Ciocârlan luând conducerea. Atacat de Melitta, armăsarul cedează. Pe din afară sosește Tatja care într'un finish impresionant își adjudecă cu ușurință alegerea. A doua Melitta urmată de Ciocârlan.

6. *Premiul Ruppert*. Getta conduce urmată de Dornic și Răsfățat. In ocol Răsfățat trece de Dornic care revine în linia dreaptă pentru a se duce ușor spre sosire. La distanță respectabilă Necaz.

7. *Premiul Farmec*. Weckend, Balsors și Parabola conduc jumătate din distanță. Apare Peldas și Furtuna. Ultima trece cu autoritate și câștigă alergarea înaintea lui Peldas și Giovani.

REZULTATUL TECHNIC

BANEASA — ZIUA XVII-a — Joi 16 Iunie

1. Premiul LELIȚA — Vânzare — 1500 metri (P. V.) (3.35) 20.000, 4.000, 2.000, 1.000 lei

1	Geza	62	Vincent	15	19	Câștigat
2	Zori de Zi	38½	Oprescu	57	41	1½—3—¾
3	Ciurlan	46½	Logofătu	68	59	lungime
4	Fa	54½	Garner	188	145	Durata
	Baby	45	Crișan	752	386	1'33"
	Invers	54½	Ilinca	72	48	
	Poiana	42½	Tănase	680	386	

Geza (Leander și Chlöe) al d-lui G. Negropontes.
Cota: Tribună, 15; 11, 13. Peluză, 19; 16, 15.

2. Premiul MAIA W.-Handicap (Repriza I-a) — 1600 m. (P. V.) (4.10) 25.000, 5.000, 2.500, 1.200 lei

1	Biribi	56½	Cucu	69	86	Câștigat
2	Très Pratique	54½	G. Enescu	26	23	2—4—1½
3	Carmen	49½	A. Enescu	146	148	lungimi
4	Aghiuță	48	Iosza	194	167	Durata 1'41"
	Boshko	49½	Huțuleag	192	105	
	Goldan	54	Vincent	58	61	
	Marcella	56	J. Gill	86	101	
	Răvaș	64½	Toth B.	75	218	
	Nacelle d'or	51	Garner	52	61	
	Răscoala	48½	Logofătu	343	296	

Biribi (Defensor și Brise de Terre al d-lui G. Negropontes.
Cota: Tribună, 69; 25, 16, 18. Peluză, 86; 18, 16, 30.

3. Premiul MAIA W.-Handicap (Repriza II-a) — 1600 m. (P. V.) (4.40) 25.000, 5.000, 2.500, 1.200 lei

1	Korvin	58	Direr G.	200	149	Câștigat
2	Nelson	54	G. Horvath	70	55	2—3—1½
3	Costinel	53½	Tănase	137	352	lungime
4	Lăpușneanca	50	Huțuleag	108	117	Durata
	Caiafa	57	Vincent	68	66	1'44"2/5
	Sfârlează	58	Mullot	122	65	
	Amaranthe	51½	A. Enescu	73	75	
	Puișor	51½	Garner	84	65	
	Elvira	48	Iosza	112	182	
	Credința	61½	J. Gill	281	411	
	Acacia	49½	Cucu	43	51	
	Răstel	60½	G. Enescu	222	274	

Korvin (Ideal și Kolompos) al Hergheliei Cislău.
Cota: Tribună 200; 37, 23, 65. Peluză 149; 51, 22, 81.

4. Premiul PELATON — Mixtă — 1700 metri (P. N.) (5.05) 30.000, 6.000, 3.000, 1.500 lei

1	Carthago	57½	Vincent	19	17	Câștigat
2	Madrigal	55	Mullot	33	44	¾—1¼—2
3	Tuluța	53	Urdăreanu	186	131	lungimi
4	Glorietta	45½	Crișan	26	27	Durata 1'58"

Carthago (Pazman și Clara) al d-lui S. Schwartz.
Cota: Tribună, 19; 11, 11. Peluză, 17; 11, 12.

5. Premiul FRUNZIȘ — Vânzare — 800 metri (L. D.) (5.43) 20.000, 4.000, 2.000, 1.000 lei

1	Tatja	48	Crișan	155	113	Câștigat
2	Melitta	55½	Vincent	22	20	2½—2—2
3	Ciocârlan	59	G. Enescu	29	55	lungimi
4	Aida	55½	Iosza	163	151	Durata
	Ticu	59	Ilinca	60	21	0'52"
	Japca	45	Blass Fr.	836	1000	
	Fioretta	51½	Huțuleag	54	62	

Tatja (Toalmas și Trevira) al d-nei Zoe Caribol.
Cota: Tribună, 155; 30, 15. Peluză, 113; 28, 15.

6. Premiul RUPPERT — Mixtă — 1600 metri (P. N.) (6.10) 25.000, 5.000, 2.500 lei

1	Dornic	54½	Ilinca	15	15	Câștigat
2	Getta	53	Huțuleag	26	37	2—8 lungimi
3	Necaz	54½	Horvath	44	44	Durata 1'48"

Dornic (Favara și Doina) al Hergh. Scroviște.
Cota: Tribună, 15. Peluză, 15.

7. Premiul FARMEC — Handicap — 1300 metri (L. D.) (6.35) 30.000, 6.000, 3.000, 1.500 lei

1	Furtuna	46½	Crișan	74	114	Câștigat
2	Feldas	52½	Logofătu	126	72	1¼—1—1¼
3	Giovani	43	Tănase	89	91	lungime
4	Monette III	56	Vincent	41	57	Durata 1'24"
	Marius	62½	G. Enescu	359	229	
	Balsors	58½	G. Horvath	99	71	
	Favoritul meu	53	Garner	108	107	
	Parabola	60½	J. Gill	135	146	
	Avanti	55½	Huțuleag	112	114	
	Neta	52½	Cucu	51	254	
	Weekend	61	Ilinca	95	69	

Furtuna (Kényes și Fertö) al d-lui general V. Dombrovsky.
Cota: Tribună, 74; 32, 33, 26. Peluză, 114; 29, 27, 24.

Hipism

Ziua VII-a a Concursului Hipic Internațional

România înregistrează un adevărat triumf în Premiul Societății Hipice Române, iar Polonia a câștigat premiul Călăreților Aviatori

Locotenentul A. Purcherea și Căpitanii Komorowski și Rylke au făurit victoriile țărilor lor

D. Mareșal Ilasievici înmânând Cupa Societății Hipice Române, locotenentului Purcherea, câștigătorul probei

Căpitanii Komorowski și Rylke, primii în clasamentul premiului „Călăreților Aviatori"

Deși o ploaie rece de toamnă a căzut încă din dimineața zilei de eri, totuși tribunele hipodromului Băneasa-Trap au fost ințesate de un public numeros care a ținut să asiste la desfășurarea programului celei de a VII-a — și ultima — zi a marei manifestări hipice pe care a constituit-o primul Concurs Hipic Internațional ținut la noi în țară.

Faptul că pe un timp ingrat ca cel de eri a asistat un public atât de numeros este atât dovada că publicul nostru a gustat din plin frumusețea spectacolului oferit de acest concurs, cât și a excelentei organizări de care s'a bucurat această manifestare.

Și credem că nimeni din cei ce au avut curajul a înfrunta rigorile timpului, n'au avut nici cel mai mic regret pentru deplasarea făcută. Spectacolul pe care această ultimă zi, ne-a oferit a fost cu mult superior a tot ce se putea anticipa.

Această zi, a fost o superbă apoteoză a unui concurs care a însemnat un nou pas înainte în drumul de afirmare a călăreților români în concernul țărilor europene.

PREMIUL SOCIETAȚII HIPICE ROMANE UN MARE TRIUMF AL ROMANIEI

Prima probă a zilei, PREMIUL SOCIETAȚII HIPICE ROMANE, a consfințit un formidabil triumf al culorilor românești.

Deși parcursul a fost extrem de dificil — și aceasta mai puțin datorită greutăței obstacolelor cât mai ales faptului că terenul devenise extrem de nesigur din cauza ploaei — un mare număr de concurenți au reușit să-l absolve fără nici o penalizare.

Găsim aci dovada marilor calități cu cari majoritatea concurenților sunt dotați și cu atât mai mare ese meritul concurenților români cari deși au folosit cai de o calitate mult inferioară decât aceia a adversarilor lor, au reușit să obțină cel mai categoric succes din câte s'au realizat în acest concurs.

Intr'adevăr, trebue să recunoască oricine că faptul de a te clasa cu 11 concurenți în primele 25 locuri constitue un adevărat triumf al României și o dovadă certă a unor posibilități cărora numai lipsa unui material coraliu de bună calitate le-a oprit avântul de a culege cele mai frumoase rezultate.

Cel care s'a impus categoric în această probă a fost locotenentul Purcherea care s'a clasificat primul, la egalitate de puncte cu alți zece concurenți însă cu un timp net superior.

La această probă, primul drapel ridicat pe catargul victoriilor a fost cel al Franței, datorită faptului că locotenentul J. DE ROCHES DE CHASSAY încălecând pe iapa Batailleuse a efectuat primul parcurs rapid fără greșală.

DRAPELUL ROMANIEI LA LOC DE CINSTE

Nu după mult timp, în mijlocul unui entuziasm indescriptibil, locotenentul A. Purcherea, călărind pe calul Armășești, trece în plină viteză — cu un curaj remarcabil — obstacol după obstacol și terminând parcursul într'un timp cu 2 secunde mai iute decât cel efectuat de călărețul francez.

O SURPRIZA FACUTA

Această probă, ne-a servit plăcuta revelație a d-lui căpitan C. Rădulescu care pilotând calul Bacar a făcut o figură mai mult ca frumoasă clasându-se al treilea fără a comite nici o greșală, dar având un timp cu mai puțin de o secundă mai slab decât al celui de-al douilea clasat.

Tot în această probă am avut de consemnat continuul ghinion al căpitanului Maxim.

După cum scriam și cu ocazia altor rezultate, d. căpitan Maxim ar figura în primele două locuri ale unui clasament al marilor ghinioniști.

Și tot la acest capitol, n'ar fi departe nici căpitanul Tudoran, care n'a fost câtuși de puțin răsfățat de zeița Fortuna.

PREMIUL CALARETILOR AVIATORI

După o scurtă pauză necesitată de modificarea parcursului, a urmat proba principală a zilei, Premiul Călăreților Aviatori.

O PROBA DRAMATICA

Calificativul dramatic este încă prea palid pentru a arăta modul de desfășurare a acestei probe.

Cei 24 concurenți cari au luat parte la disputarea acestei probe au dus o luptă dârză dar camaraderească, luptă care a oprit respirația publicului și a vlăguit la culme pe concurenți.

Parcursul a fost în lungime de 770 metri și a fost presărat cu 70 obstacole dintre cele mai grele.

Și cu această ocazie, majoritatea concurenților au dovedit calități foarte frumoase căci nu mai puțin de 11 concurenți au reușit terminarea nepenalizați.

Duritatea luptei care s'a dat între acești 24 concurenți este concludent subliniată de faptul că pentru stabilirea clasamentului a fost necesară efectuarea a trei baraje.

GHINIONUL ROMANIEI NU SE DESMINTE

Nici în această probă culorile noastre n'au fost scutite de ghinionul ce ne-a urmărit în toate zilele concursului.

Reprezentantul nostru de nădejde, d. căpitan Rang, a fost eliminat în primul parcurs, datorită unei greșeli efectuate.

Excelentul călăreț, care este căpitanul Rang, deși a efectuat întreg parcursul fără a greși la nici un obstacol, a fost eliminat căci a greșit de puțin parcursul.

Suntem siguri că d. căpitan Rang și calul pilotat, Delphis, ar fi făcut o excelentă figură în baraj.

Facem această afirmație, conștienți fiind de calitățile călărețului și ale calului.

Singurul nostru concurent rămas în baraj, d. căpitan Apostol, n'a fost nici el mai norocos, căci în primul baraj, iapa Bucurie a greșit la primul obstacol care era cel ușor, trecând în schimb cu mare ușurință obstacolul mai greu.

POLONIA A OBȚINUT UN SUCCES MERITAT

După 4 baraje istovitoare ajungându-se progresiv ca obstacolele să aibă înălțime până la 2 metri, victoria a revenit căpitanilor polonezi Komorowski și Rylke care au dispus în ultimul baraj de căpitanul italian I. Corcia.

Se cuvine deasemeni subliniat faptul că ambii călăreți polonezi s'au prezentat într'o formă execelentă, abordând cu multă ușurință obstacolele severe ce au constituit barajul.

O SOLEMNITATE IMPRESIONANTA

După consumarea ultimei probe a zilei și totodată a concursului, d. mareșal Ilasievici, în mijlocul unei atmosfere sărbătorești a înmânat premiile învingătorilor.

Și în umbrele serii ce se lăsa, drapelul polonez s'a înălțat pe catarg, iar după un ultim omagiu de aplauze publicul a început să se re-tragă.

Niki Mih. Burillianu

REZULTAT TECHNIC

A. — PREMIUL SOCIETAȚII HIPICE ROMANE

1. Căpitan Purcherea (România) pe calul Armășești, 0 greșeli 7'9 3/5 secunde.
2. Locotenent J. de Roches de Chassay (Franța) pe iapa Bataïlleuse, 0 greșeli 81 3/5 secunde.
3. Căp. rez. C. Rădulescu (România) pe calul Bacar, 0 greșeli 82 2/5 secunde.
4. Căpitan Gonze (Belgia) pe calul Ali Baba și locot. Guiscardi (Italia) pe iapa Nereide, ex aequo, 0 greșeli 83 secunde.
6. Maior Chevalier de Brabandère (Belgia) pe calul Musaphiki, 0 greșeli 85 4/5 secunde.
7. Căpitan Lombardo di Cunnia (Belgia) pe calul Rosco, 0 greșeli 87 3/5 secunde.
8. Locot. Guiscardi (Italia) pe calul Passubio, 0 greșeli 89 secunde.
9. Căp. Gonze (Belgia) pe iapa Babette, 0 greșeli 91 2/5 sec.
10. Căp. Bădulescu (România) pe iapa Liana, 0 greșeli 96 sec.
11. Căp. Ruzicka (Cehoslovacia) pe calul Matice, 3 greșeli 101 și 3/5 secunde.
12. Căp. Tudoran (România) pe calul Rayon de Soleil, 4 greșeli 82 3/5 secunde.
13. Maior Iliescu Zănoagă (România) pe iapa Naiada, 4 greșeli 84 3/5 secunde.
14. D. Fortunescu (România) pe calul Gri-Gri și locot. Bilwin (Polonia) pe iapa Arka, ex-aequo, 4 greșeli 84 3/5 sec.
16. Locot. Epure (România) pe iapa Mândra, 4 greșeli 85 4/5 secunde.
17. Căp. Tzopescu (România) pe iapa Jolca și căp. Tzopescu (România) pe calul Fulger, ex-aequo 4 greșeli 86 1/5 sec.
19. Căp. Tudoran (România) pe iapa Codina și căp. Maxim (România) pe calul Artist, ex-aequo, 4 greșeli 87 secunde.
21. Căp. Maftei (România) pe iapa Boletta, 4 greșeli 88 2/5 secunde.
22. Căp. Dobes (Cehoslovacia) pe iapa Milice, 4 greșeli, 90 și 4/5 secunde.
23. Căp. Dobes (Cehoslovacia) pe iapa Peluska, 4 greșeli 91 secunde.
24. Căp. Czerniawski (Polonia) pe calul Celebes, 4 greșeli 92 secunde.
25. Căp. Klement (Cehoslovacia) pe iapa Luza, 4 greșeli 92 și 3/5 secunde.

B. PREMIUL CALAREȚILOR AVIATORI

1. Căp. Komorowski (Polonia) pe calul Zbieg II și căp. Rylke (Polonia) pe calul Bimbus, ex-aequo.
3. Căp. I. Coccia (Italia) pe iapa Maga.
4. Căp. I. Chevalier (Franța) pe calul D'Huis și locot. P. de Maupeau (Franța) pe calul Francais, ex-aequo.
5. Locot. Van Strydonck (Belgia) pe iapa Ramona.
7. Căpitan Komorowski (Polonia) pe calul Bohun IV și căp. Conforti (Italia) pe calul Osoppo, ex-aequo.
9. Locot. M. de Bartillat (Franța) pe iapa Castagnette.
10. Locot. Poswick (Belgia) pe calul Acrobate.

Serata dela Cercul Militar

Aseară de la ora 22,30 a fost în saloanele Cercului militar o recepția dată de d-na și d. mareșal Ilasievici în onoarea echipelor participante.

La această recepție au asistat din partea guvernului d-nii: GENERAL ARGEȘANU ministru al apărărei naționale, Armand Călinescu ministru de interne, general Marinescu, ministru al sănătăței, și M. Ghelmegeanu.

Din corpul diplomatic au luat parte, d-na și d. Fabricius ministrul Germaniei, d-na Thiery, d-na și d. Madrid ministrul republicei Chili, d-na și d. Pavlovici și d-na și d. Popovici din partea legației iugoslave.

Contesa și contele Tolstoi, contesa Benchendorff, Prințesa Sixt de Bourbone de Parme, colonelul D. Imperia.

Atașații militari ai Belgiei, Franței Cehoslovaciei, Ungariei, Italiei, Germaniei, Poloniei și Greciei.

D-nii generali, Partenie, Prodan, Iacobici, Șt. Ionescu, Atanasescu, Dombrowsky, Atanasescu C. David, Popescu, Comăcu C., Dumitrescu.

D-nii Ionel Lugoșianu cu d-na, Dudu Vlahide, Ștefan Bogdănescu, B. Catargi, Ionel Matak, Al. Matak, Șoimescu, d-nele și d-rele: Nuța Matak, Pierette Balaci, Jeanette Giurgea Negrilești, Poppy Fitsch, Dodi Sion, Rusescu și altele.

D-nii colonei: Orășanu. Rusescu, Bădescu Roman cu d-na, Vulturescu, Polizu Micșunești, Davidescu, Niculescu Cociu, Rădulescu G., M. Rădulescu, Munteanu, Chiricuță, Ionescu, Munte, Cătuneanu.

Maiori: Kirculescu, Dancovici, Golici, Lupu, Olteanu, Fălcoianu cu dna, Simionescu, Tăutu, Paulian, Nicolau și alții.

Foulaubin	56½
Carthago	56½

Pr. VIJELIA — 1600 m. Handicap — 35.000 lei

Danciu	68½
Menelik	63½
Rubin	60
Foulaubin	58½
Don Alberto	57
Onuța	57
Farmec	56
Cin'te ține	55½
Brânceni	55
Sukoro	53
Goblin	51
Obor	48
Hoața	43½

Floreasca

Inscrieri în Handicapuri de trap Miercuri 22 Iunie 1938

Premiul Pergolese. Handicap 18.000 lei, 2200 m.

Florica II, Talaz, Margaret T., Duda, Colina. Dolly Worthy, Katy Caid, Vivat, Friederike, Pock, Szelvesz, Bruma II, Rai, Ideal, Champion, Curier, Ducesa, Kismet, Cupidon, Viziru, Guardian Girl, Rugina, Benito H. P., Pleava, Ciclon, Naplopo, Gretelbub, Legionar, Ieroșca II, Jarvis, Catinca, Flyng, Kanada, Nation, Edith, Pandur, Isabela Pacahantos, Lăcrămioara, Uța, Oswalda, Primrose.

Premiul Prodigal. Handicap 14.500 lei. Dist. 2000 m.

Kamaa, Dorka, Makrele, Livada, Ștrengar, Mura, Durdulia, Adda Worthy, General Worthy, Izma, Spic, Pinkerton, Winsome Josedale, Ostaș, Dudu Gordon, Sultan II, Champion jr. Cavaler, Elixir, Lama, Mister, Crăiasa, Igen, Zalud, Diadia Lul, Baron, Tava, Kalifa, Ghimp, Tutun, Ciclop, Iubita, Busuioc, Avanti III, Harry Boy, Elena, Bis, Oana, Brad, Bețiv, Zvon, Luna II, Zâna Worthy, Lin, Pan Worthy, Valona, Mârțoaga, Eggy, Hollo, Extra, Erez jo, Petruș, Amiral Worthy, Mura II, Vuet.

Informații

● **Pariul austriac ajuns la suma de 262.902 lei, s'a închis. Va continua Duminică cu prilejul celei de a XVIII-a reuniuni dela Băneasa.**

● *Astăzi* se fac la Secretariatul S.N.I.C. înscrierile pentru alergările de trap de Miercuri 22 Iunie dela Floreasca.

● *Geza* scos în vânzare după victoria din premiul Lelița a fost adjudecat asupra d-nei Olimpia Georgescu pentru 67.000 lei.

● *Tatja* scoasă în vânzare după disputarea premiului Frunziș a fost licitată până la suma de 50.000 lei la care a rămas proprietarei.

● LA EVENT s'a plătit eri:

Biribi—Korvin	2326
Tatja—Furtuna	622

*

In BULEVARDUL FERDINAND 106 (OBORUL VECHI), la sucursala Gh. Stănoiu se primesc martingale și pariuri simple pentru pariul Oraș.

BANEASA

Program definitiv

Ziua XVIII-a Duminică 19 Iunie 1938

Pr. MAZELTOFF — 1200 m. H'cap vânzare — 20.000 lei

Balsors	67
Să'l vedem	64
Avanti	64
Peldas	61
Neta	61
Tini	55½
Belea II	54
Loti	53
Elada	53
Marmara	52½
Silver Print	51
Giovani	50
Natașa	48
Marina	47
Lulu	42
Poiana	40
Baby	40

Pr. MIRABEAU — 1700 m. W.-handicap — 25.000 lei

Răvaș	79½
Nolcică	61
Necaz	60
Cărăbuș	60
Frunză	60
Li	59½
Obor	58½
Sfârlează	57
Gluma	57
Meșteru Manole	56½
Costinel	52½
Lăpușneanca	49
Băbuca	45½
Jessica	45

Pr. LEANDER — 900 metri 30.000 lei

Bravo mă	59
Mița	57½
Sulița	57½
Cremene	57½
Vigo (60.000)	53
Lăncier	59
Lira (80.000)	53½
Lunca	57½
Cocotte	57½
Luțica	57½

Premiul BLUE BOY 70.000 lei — 1000 metri

Bravo mă	57
Smaranda	55½
Tarzan	57
Bock	57
Harța	55½
Luțica	55½
Nae	57
Harar	57

Premiul CARDENAS 60.000 lei — 2600 metri

Lăcusta, Magnat, Hazliu, Princier, Meșteru Manole.

Pr. DAISY BELL — 2200 m. 40.000 lei

Rubin (60.000)	58
Medardus (30.000)	54
Codru	58½
Menelik	63

CICLISM

Scrisoare deschisă unui veteran

Stimate Domnule Cantili,

Uite vezi d-ta, eu nu-ți spun simplu și prea apropiat „Moș Cantili" așa cum se obișnuește, dintr'o cutezanță exagerată oarecum, să ți se spună.

Și nu-ți spun lucrul acesta ca să-ți atrag atenția asupra politeții mele.

Doamne ferește.

Ci, mai mult, ca să atrag luarea aminte a cicliștilor, care, nu numai că ți-ar putea fi copii ci și nepoți, își permit totuși, unii din ei, să nu-ți respecte șuvițele-ți albite, numindu-te prea prietenos și în acelaș timp, neobrăzat „Moș Cantili" sau mi-e și rușine s'o spun, ți se adresează imprtinent: „Bă Moș Cantili".

Firește, e chestie de bună creștere și, deci, să nu mai insistăm căci, nu încape îndoială, e inutil.

Dar, domnule Cantili, ceeace face obiectul acestei epistole este cu totul altceva.

Și iată ce anume.

Colegul meu Emil Ienecec, scriindu-și impresiile din „Cursa Restaurației" sublinia se că te-ai hotărât să te lași de ciclism.

Știrea, firește, ca de altfel toată lumea, am primit-o sub rezervă căci te știm cu toții tare neastâmpărat și pasiunea sportului este o boală tot atât de cruntă ca oricare alta incurabilă.

Dar, auzind printre ciclești confirmarea din ce în ce mai categorică a veștii mi-am luat îndrăzneala să-ți scriu spunându-ți că bine ai făcut.

Și iată dece :

La vârsta d-tale (62 ani) e în adevăr o performanță să mai poți pedala ore întregi pela șoseaua Otopeni sau Snagov, așa cum faci.

Dar să te incumeți să te ai lături unor băeți în plină floare a tinereții, este un entuziasm exagerat, care trece dincolo de anumite limite.

Și apoi, nu te supăra că-ți spun, e o umbrire — ca să nu zic altfel, — adusă tinerelor elemente, iar d-tale nu poate decât să-ți fie defavorabil faptul, pentru că orice lucru, în viața unui om, ca și în toată lumea de altfel, trebue să aibă o margină. Pe care dacă o depășești risti din toate unghiurile de vedere.

Pe d-ta te cunosc, de mai mulți ani și am auzit, apoi am citit în ziarele pe care le-ai păstrat cu sfințenie, de frumoasele-ți isprăvi velocipedice din timpul studenției, petrecută pe vremea când scriitorul acestor rânduri nici nu visa să vadă lumina zilei.

Ți le apreciez, — dă-mi voe — la justa lor valoare, isprăvile de acum 35—40 ani, ca un veritabil pioner al pedalei, ce ai fost — dar, ascultă-ne și pe noi, ori care ți-ar fi hotărârea luată la Alba-Iulia, încetează de a te mai amesteca în „jocul" unor oameni care-ți pot fi nepoți, — „joc" din a cărui abilitate și meșteșug, anii care te-au nins, te-au făcut să uiți enorm.

Dacă însă vreodată, cum se obișnuia, se vor da curse pentru veterani, ne-ar place să te vedem evoluând, căci vei avea adversari, toți foști cicliști, și de vârstă care se apropie de a d-tale.

Acolo da, este locul să-ți mai satisfaci din pasiunea care, în amurg, a renăscut debordantă, dar în alte cercuri nu.

Și dacă nu sunt curse pentru veterani, te poți plimba frumos pe la șosea, fără să riști să auzi diferite aprecieri deloc măgulitoare, — iar seara, la o ceașcă de cafea și o pipă de tutun alături de băbuța d-tale, poți depăna șirul amintirilor sau să cercetezi ziare vechi și poze, mărturia unor veninuri trecute de zeci de ani, la naftalină, în raftul unor realizări tinerești și de aplaudat.

Sau, iată ce ne sugera zilele trecute un ciclist, — în loc să cheltuești bani grei, cum faci cumpărându-ți bicicletă specială de 12000—15.000 lei, sau să dai bani la tren înapoindu-te din curse unde tendoanele refuză să-ți urmeze entuziasmul prea mare, — ai face mult mai bine să iei în menajamentul d-tale un ciclist sărac, sau doi, dar elemente hotărâte să muncească, și dându-le bicicletă, sprijin moral și material, să formezi doi ași.

Ai face o faptă extrem de frumoasă în fața căreia toți și-ar scoate pălăria respectuoși și n'ai mai înregistra dureroasa neplăcere de auzi în urmă-ți râsete și diferite aprecieri nu prea măgulitoare.

ION PEDALA

Astăzi se închid înscrierile pentru a 7-a probă de pregătire

In timp ce reprezentanții categoriei I și a II vor șoma, parte din ei asistând la „Marele Premiu al Bucureștilor", iar câțiva, a căror participare e certă în cursa de rezistență București-Brașov-București, vor face antrenament pe această rută, categoriile inferioare, — a treia și începătorii, — vor evolua, pe asfaltul șoselei Pitești în a 7-a probă de pregătire, din acest an, rezervată lor, special.

Am subliniat și eri, ca de altfel dela începutul actualului sezon, că alergările acestea pe care le găsim binevenite și de un real folos practic au de scop să formeze galeria cicliștilor din care mâine, poimâine se vor ridica elementele care să înlocuiască pe actualii ași.

Reamintim, spre buna știință a celor interesați că, adunarea concurenților va avea loc în calea Griviței, lângă linia Constanța la ora 7.30, iar plecarea se va da la ora 8.30 pentru începători și la ora 8.36 pentru categoria 3-a.

INSCRIERILE

însoțite de taxa de lei 20 (lei douăzeci) se primesc la sediul F. R. S. C. din calea Victoriei 29, etaj 3, până astăzi, 17 Iunie, ora 18.

Roți și pedale

Alergătorul V. Teacă Pallade este convocat la redacția noastră la ora 6 și 30 după amiază.

*

După câte știm, gruparea „ASPIM" proectase organizarea unei curse București-Alexandria, pe data de 12 Iunie.

Ziua cursei a trecut de mult (fără cursă, desigur) și gruparea în cauză nu binevoește să ne dea nici un fel de lămurire în acest sens.

*

„Apros-pos" de alergări nedisputate : pe când amânata cupă a „Metropolei" și, tot amânata reuniune de pe pistă ?

D. Lică Negreanu are cuvântul și noi îl așteptăm.

*

Cupa Jugaru, ediția 1938, se va desfășura pe una din șoselele gudronate care duc spre Dunăre.

Găsim mai nimerită șoseaua Oltenița căci e mai liniștită, iar șoseaua Giurgiului către ora prânzului e supra-aglomerată dela cimitirul Belu și până la marginea orașului.

*

Dumitru Niculici a făcut eri primul antrenament de 40 km. pentru „deslegarea" picioarelor, după „Cursa Restaurației".

*

Severineanul Gogan dorește să participe în cursa București-Brașov-București și crede că se va clasa bine.

Rămâne de văzut dacă și organizatorii, care vor face 10 invitațiuni speciale, sunt de aceeaș părere.

*

Deși nu mai este decât o săptămână până la cursa București-Brașov totuși nu ni s'a trimes regulamentul probei spre a-l da publicității.

Iată, deci, o notă foarte slabă, din partea grupării „Principele Nicolae" — organizatoarea probei.

*

D. avocat Dinu Dobrescu, — președintele grupării „Principele Nicolae, — se află complet restabilit în urma unui grav accident suferit, din cauza unui automobil nedisciplinat, acum trei săptămâni în timpul unei preumblări velocipedice.

*

Nicolae Dobrin, — fost campion național de fond, — s'a reîntors eri, pe o ploaie cumplită, venind dela Bran unde și-a petrecut concediul de 15 zile, pregătindu-se în vederea cursei de rezistență București-Brașov și retur.

Aviație

Rezultatul concursului național de acrobație aeriană

Marți s'a ținut pe aerodromul Pipera concursul național de acrobație aeriană, pentru desemnarea pilotului acrobat aerian, care să ia parte la concursul internațional ce se va ține în ziua de 19 Iunie cu ocazia meetingului dela Băneasa.

S'au prezentat trei piloți: căpitan Dumitru Popescu cu un avion Klem 35, ofițer de echipaj Max Manolescu cu avion Bücker Jungmeister și adjutant șef Comănici cu avion ICAR acrobatic.

In fața juriului compus din d-nii : comandor Jienescu, președinte, locot. comandori Romanescu și Tănăsescu, membri, și delegatul FARR, s'au executat 13 figuri acrobatice dintre cari zece alese de concurenți și trei impuse de juriu.

In urma probelor executate de fiecare concurent juriul a stabilit următorul clasament:

1. Căpitan D. Popescu, cu 253 de puncte.

2. Max Manolescu 244 puncte și

3. Adjutant Comănici 135 de puncte.

Măsuri de ordine

Circulația în ziua meetingului aviatic de Duminică după planul intocmit de serviciul circulației din prefectura Capitalei

Cu începere dela orele 13, circulația pe șos. Kiselef, începând din Piața Victoriei până la Hipodrom și câmpul de aviație, se declară sens obligator (unic) și numai pentru vehicule cu tracțiune mecanică (automobile și autobuze).

Tracțiunea animală (căruțe, trăsuri cu cai), strict interzisă.

PENTRU CEI CE SE DUC LA CURSELE DELA HIPODROM

Cu automobile : din Piața Victoriei pe șoseaua Kiselef sau pe străzile laterale în șoseaua Kiselef (sens obligator) până la Hipodrom.

Cu trăsuri cu cai : la ducere și întoarcere dela Hipodrom, din Piața Victoriei numai prin b-dul Colonel Mihail Ghica, P. S. Aurelian, b-dul Mărăști până la Hipodrom.

PENTRU CEI CE SE DUC LA LUNA BUCUREȘTILOR

Cu automobile : din Piața Victoriei pe șoseaua Kiselef, sau din străzile laterale în șoseaua Kiselef (sens obligatoriu) până la Luna Bucureștilor.

Cu trăsuri cu cai : din Piața Victoriei numai prin șoseaua Jianu, șos. Herăstrău la Circul Medrano.

Plimbările de agrement în trăsuri cu cai pe șoseaua Kiselef, interzise pe tot timpul duratei meetingului.

PENTRU CEI CE SE DUC LA MEETINGUL DE AVIAȚIE

Cu automobile : din Piața Victoriei, până în piața Hipodromului, cele purtând pe parbrise tichet alb cu litera O (oficiale), tichet roșu cu litera A și Av., cele purtând tichet galben cu litera B și C vor merge la dreapta spre fântâna Miorița, Podul Băneasa urmând direcțiunea indicată prin plăci cu culoarea și litera respectivă.

Odată ajunși la tribune, vor găsi locuri de parcare respective pentru fiecare tribună.

Pentru autobuze : Imbarcarea se face numai din Piața Victoriei.

Numai persoanele cari au bilete de intrare se pot urca în aceste autobuze speciale.

Nici un autobuz nu poate traversa șoseaua, cu începere dela ora 12 circulația autobuzelor cu trasee normale se suspendă.

Autobuzele vor urma șoseaua Kiselef, sens unic, prin piața Hipodromului, Fântâna Miorița, podul Băneasa făcând imediat la dreapta, urmând direcțiunea indicată prin placa respectivă până la locul de debarcare hotărât.

Intoarcerea autobuzelor goale se face prin șos. Herestrău, pe pod, șos. Jianu, Buzdugan, piața Victoriei.

Se pune în vedere publicului că în interesul siguranței și al vieții lor să respecte capacitatea de transporturi a autobuzelor întrucât ultima nenorocire, unde au fost rănite 11 persoane, s'a constatat că autobuzul s'a defectat din cauza supra încărcărei.

Pe tot traseul care duce din Piața Victoriei până la Aeroport, staționarea pentru orice vehicul, este strict interzisă. aranjamentul de circulație fiind astfel făcut, ca să se ducă și să se întoarcă cât mai repede dela Aeroport.

Publicul care vine cu tramvaele până la piața Hipodromului după ce va debarca, traversează numai pe partea dreaptă a pieței și urmând numai partea dreaptă a soselei spre Miorița-Podul Băneasa pentru a fi cu totul feriți de traversări, prin șiruri de mașini.

Pietonii ajunși la podul Băneasa vor urma calea rezervată lor, pe unde nu va circula nici un fel de vehicul și unde vor putea continua în siguranță drumul până la locurile rezervate.

Automobilele cu tichet albastru precum și fără tichet vor putea circula pe șos. Kiselef în direcția stabilită până în piața Hipodromului, unde vor fi obligați să urmeze drumul înainte spre Târgoviște, trecând linia Constanța pentru a ajunge la locurile indicate de către organizația Meetingului.

A. R. P. A.
Comitetul de organizare

Sport Școlar

LICEUL MOISE NICOARA CL. V-LICEUL INDUSTRIAL AUREL VLAICU 3-2 (1-1)

Arad, 16. — Clasa V a liceului Moise Nicoară din localitate a învins cu 3—2 selecționata liceului industrial Aurel Vlaicu.

Punctele au fost marcate de Petroi, Cerkess și Löbb pentru liceu, iar pentru industriali Roxin și Vasilian.

S'au remarcat dela învingători Petroi și Cerkess, iar dela învinși Kramer.

Echipele au aliniat formațiile:

Liceul Moise Nicoară: **Papp, Dioszilaghyi, Schiff, Caraciani, Cerkess, Brasch, Popa, Löbb, Petroi, Mihăileanu, Maghyar.**

Liceul Aurel Vlaicu: **Popovici, Teodorescu, Cosma, Anghelachi, Kramer, Muscan, Avram, Gligor, Roxin, Vasilian, Chira.**

AUTOMOBILISM

„Marele Premiu al Bucureştilor“ este cel mai important eveniment automobilist al anului

Alergătorii germani Paul Heinemann şi Ludwig Krauss au sosit în Capitală

Sporturile mecanice, automobilismul şi motociclismul, vor cunoaşte o zi mare.

Regalul de poimâine este chiar ziua acestor sporturi,

LUDWIG KRAUSS

atât de costisitoare pentru cei care le practică, dar atât de spectaculoase. pentru cei cari le urmăresc.

Duminică, pe gudronul bulevardului Gh. Buzdugan, pe un traseu dificil, însă bine ales, corespunzător unei întreceri de talia acelei de poimâine, publicul bucureştean în mintea căruia stărue încă sau au revenit fazele emoţionante ale trecutelor ediţii ale „Marelui Premiu“, — va asista la un spectacol de calitate. Unic, am putea spune fără exagerare. Căci, după cum e ştiut, — regia zilei, pe deplin conştientă de importanţa evenimentului pe care-l pregăteşte n'a precupeţit nimic pentru asigurarea unei dispute desăvârşite, — depunând toate silinţele pentru alinierea la start a unui mănunchi de aşi străini, de o valoare necontestată.

Imaginată în 1936, în genul marilor competiţiuni occidentale, proba de Duminică a înregistrat, la prima ei ediţie un succes net, — constituind un puternic stimulent pentru organizatori care, pe an ce trece, ne prezintă acest spectacol în condiţiuni care vizează perfecţiunea.

Anul acesta lotul de participanţi impunător calitativ şi cantitativ, — anticipează o „războire“ de factură ridicată.

Un Heinemann, cu un activ de 25 alergări internaţionale; Kraus cu 36 victorii în 10 ani, alături de automobiliştii noştri în continuu progres şi afirmare, în frunte cu P. Criste, Ing. Calceamu şi Iorgu Ghica, — vor oferi, prin hotărârea de a face să triumfe culorile respective, un spectacol rar, care va trece cu cinstea şi fastul cuvenit în raftul marilor realizări.

La motociclete elementele autohtone, bine pregătite, şi mai ales, frumos intenţionate, vor căuta să egaleze dacă nu să stăvilească rutina alergătorului german Kraus stilat dealungul a zeci de curse, de mare anvergură, din Occident.

Independent de faptul că oaspeţii se prezintă superiori şi apar drept câştigători probabili regalul sportiv este asigurat şi, cunoscătorii şi pasionaţii acestor sporturi, vor avea prilejul rar de a gusta din emoţia ce ţi-o servesc senzaţionalele competiţii de răsunet mondial dela Nürnburg, Eifel, Arus şi alte localităţi renumite, servindu-ne în acelaş timp şi o minunată demonstraţie de sport de mare clasă în care arta îşi are contribuţia ei considerabilă şi de necontestat.

CONCURENŢII GERMANI SUNT, DE MIERCURI, NOAPTEA, OASPEŢII CAPITALEI

Automobilistul Paul Heinemann şi motociclistul Ludwig Krauss au sosit Miercuri noaptea în Bucureşti, venind cu automobilul dela Muenchen.

Au călătorit în condiţiuni satisfăcătoare şi eri la prânz au luat parte la vinul de onoare oferit de organizatori la restaurantul Flora.

Sunt doi sportivi în toată puterea cuvântului.

Nu exteriorizează forţă, dar sunt vânjoşi şi dau impresia unor oameni oţeliţi pentru specialitatea respectivă.

Interpelându-i ei ne-au supus:

„Suntem încântaţi de modul cum am fost primiţi şi de atenţia cu care suntem înconjuraţi.

„In ce priveşte cursa de

PAUL HEINEMANN

Duminică vom prefera să ne pronunţăm după efectuarea primului antrenament.

„Tot ce putem spune este că suntem bine înarmaţi şi că rapiditatea maşinilor noastre ne dă dreptul să aspirăm la victorie, indiferent de calitatea lotului opus“.

ASTAZI SE ŢINE PRIMUL ANTRENAMENT

Astăzi, cu începere dela ora 6, circuitul competiţiunei va fi teatrul primului antrenament.

Cel de al doilea antrenament se va ţine mâine, cu începere dela aceiaşi oră.

După vinul de onoare oferit de organizatori

Accesul publicului la cursa de Duminică

D. chestor George Botez, şeful Diviziei circulaţiei ne roagă să publicăm, în legătură cu cursele de Duminică, următoarele:

Inceputul curselor va fi la ora 9 dimineaţa foarte precis. Circulaţia publicului şi a vehiculelor în incinta cursei se opreşte la ora 6 dimineaţa.

Autobuzele de pe linia 31 şi 32 pot circula în ambele sensuri pe şos. Kiseleff.

Intrarea publicului spectator pentru locurile rezervate se va face prin punctele de control situate:

a) Str. Porumbaru, str. Drăghiceanu (autobuz 31 şi 32 tramvai 20, Bufet).

b) Arcul de Triumf, str. Mareşal Prezan (autobuze 31, 32).

c) Intrarea spectatorilor cu automobile se va face numai prin şos. Kiseleff—str. Popovici, prin punctul de control str. Porumbaru-str. Zoe Râmniceanu.

Intrarea la peluză (bilete de lei 40) se va face prin punctele de control: A) calea Dorobanţilor — şos. Herăstrău (tramvai 5). B) Arcul de Triumf — str. Mareşal Prezan (autobuz 31 şi 32). C) Luna Bucureştilor—podul şos. Jianu. D) Satul Herăstrău.

Automobilele pătrunse în incinta rezervată parcului de automobile, nu pot fi deplasate decât după terminarea definitivă a curselor.

La toate punctele de control vor fi instalate case speciale pentru vânzarea biletelor.

Comitetul organizator roagă publicul să respecte toate dispoziţiunile de ordine afişate, şi să se traverseze traseul în timpul curselor.

Persoanele cari locuesc pe străzile situate în incinta traseului, sunt rugate a se aproviziona cu alimente din timp spre a nu avea neplăceri în ziua cursei, cât şi în zilele de antrenament cari vor avea loc Vineri şi Sâmbătă cor. între orele 6 şi 9 dimineaţa.

Cursele de Duminică vor fi filmate

Echipa technică a direcţiei cinematografice a O.N.T.-ului va filma cursele automobiliste şi motociclistе pentru „Marele premiu al Bucureştilor“.

Inainte de „Marele premiu al Franţei“

Pe circuitul dela Reims, pe care urmează să se alerge la 3 Iulie „Mareel Premiu al Automobil clubului Franţei, — piloţii uzinei „Mercedes“, — Rudolph Caracciola, Herman Lang şi Manfrea de Brauchitsch, au făcut zilele trecute un prim galop.

La sfârşitul acestui galop, — în timpul căruia iuţeala de 250 km. pe oră fusese deseori atinsă — s'au obţinut frumoase cifre.

Astfel Caracciola a realizat media orară de 178 km. 280 m., Brauchitsch 176 km. 240 m. iar Lang 174 km. 620 m., toţi trei bătând cu mult vechiul record deţinut de René Dreyfus, dela 1935, cu 164 km., 950 m.

Interesant de ştiut este că oamenii „Mercedes“-ului, nu veniseră decât să-şi încerce nouile demultiplicaţii ale maşinilor şi nici decum cu intenţia de a stabili vreun record.

Faptul în sine, vorbeşte deci suficient, asupra valorii disputei dela 3 Iulie.

Hand ball

Duminică se joacă la Sibiu

Finala campionatului naţional

Duminică are loc finala campionatului naţional de handball dintre gimnasticii sibieni şi cei din Bistriţa.

Partida se joacă pe stadionul A.N.E.F..

Finaliştii de Duminică, s'au calificat, eliminând uşor reprezentanţii Capitalei „Viforul Dacia“ şi C.F.R. (Buc.)

Publicul bucureştean, puţin la număr, care a vizionat ambele semi-finale ale competiţiei de handball, una pe Splai (ca deschidere la Preston North End-Venus), iar a doua pe stadionul Giuleşti, au putut constata clasa ridicată a handballului practicat în Ardeal faţă de cel din regat şi că adversarii de Duminică reprezintă puternice formaţii.

Sibienii aruncă în joc cel mai puternic unsprezece de care dispun:

Zoller (Wolff); Höchsmann, Haffer I, Halmen, *Zacharias* (căpitanul echipei şi al naţionalei noastre) Barth; Kirschner, Henning, Hermanstaedter, Heidl şi Konnerth.

Favoriţi, îi indicăm pe localnici, majoritatea jucătorilor sibieni fiind titularii naţionalei noastre.

Va conduce d. Mănişoreanu sau Sontag (Bucureşti).

ATLETISM

Duminică la A. N. E. F.

Un mare concurs de verificare în vederea matchului Cehoslovacia-România

Comisiunea tehnică a F. R. A.-ului care se ocupă cu pregătirea atleților români în vederea matchului Cehoslovacia-România, a hotărît să organizeze cu concursul ligei Muntenia un meeting de verificare a atleților bucureșteni și a celor din alte orașe, stabiliți în București.

Acest concurs împreună cu matchul Viforul Dacia. Stadiu Român va constitui un bun prilej de selecționare a atleților români.

LISTA ATLEȚILOR INVITAȚI

In vederea concursului care va începe Duminică la ora 8, comisiunea tehnică a invitat pe următorii atleți:

100 m.: Cristea (Venus), Ionescu Crum (Astra Br.), Kreisel (S. S. G. B.), Ionescu St. (Venus), Covaci (C. A. C.), Hidioșanu (Venus).

Lungime: Ionescu Crum (Astra B.), Ionescu Șt. (Venus), Ciaclan (Venus), Kreisel (S. S. G. B.).

Suliță: Ciaclan (Venus), Mathias (Venus), Cruli (Venus), Hockl (C. A. Recaș).

Disc: Havalet (Metropola), Gurău (C. A. Brăila), Schullery (S. S. G. B.), Ciaclan (Venus).

Greutate: Schullery (S. S. G. B.), Gurău (C. A. B.), Mossberger (S. S. G. B.).

800 m.: Lăpușan (Metropola), Twardowski (Victoria), Iordan H. (C. F. R.).

110 m. garduri: Herald (Astra B.)

Înălțime: Bran (Venus) Mathias (Venus), Herold (Astra B.), Ciaclan (Venus).

ORDINEA DESFAȘURARII PROBELOR

Probele de verificare vor începe la ora 8 fix și se vor desfășura în ordinea următoare:

Ora 8 : 100 m. plat și greutate.
Ora 8,15 : Înălțime.
Ora 8,40 : Disc și prăjină.
Ora 9 : Lungime.
Ora 9,20 : Aruncarea suliței și 800 m.
Ora 9,30: triplu salt.
Proba de 110 m. garduri se va desfășura în cadrul matchului Viforul Dacia-Stadiu Român.

Duminică la Timișoara se vor disputa campionatele regiunei Banat

Timișoara, 16 (prin telefon). — Duminică se vor desfășura în localitate pe arena Banatul, campionatele de seniori ale regiunei Banat.

Programul concursului este împărțit în două: o parte va începe la ora 9,30 și va dura până la ora 12, iar partea a doua va începe la ora 16.

PROGRAMUL

De dimineață

100 m. plat eliminatorii.
10.000 m. plat.
200 m. plat eliminatorii.
Aruncarea greutății.
400 m. plat eliminatorii.
Aruncarea ciocanului.
Triplu-salt.

După amiază

100 m. plat finala.
800 m. plat.
Sărituri în înălțime.
Aruncarea suliței.
1500 m. plat.
200 m. plat finala
Aruncarea discului.
400 m. plat finala.
5000 m. plat.
Săritura cu prăjina.
Stafeta 4×100 m. plat.
Stafeta 400 × 300 × 200×100 metri.

Invingătorii vor primi numeroase premii, iar cei care vor face performanțele cele mai bune vor fi selecționați în echipa națională bine înțeles dacă nu au contra-candidați.

Pentru aceste campionate și-au anunțat participarea următoarele grupări:

Astra (Arad), C. A. Arad, Rapid, Electrica și Politechnica (Timișoara), Jiul (Petroșani), C. A. Recaș (Recaș) și U. D. R. (Reșița).

Matchul Cehoslovacia-România

se va desfășura Sâmbătă 25 Iunie după amiază și Duminică 26, dimineața

Comisiunea tehnică a F. R. A.-ului care se ocupă cu organizarea întâlnirii Cehoslovacia-România, a luat o hotărîre cât se poate de înțeleaptă.

Ținând seama că Duminică, 26 Iunie urmează să se dispute matchul.

Ripensia—A. C. Milano pentru cupa Europei Centrale, care ar fi însemnat o mare concurență pentru întâlnirea Cehoslovacia — România, comisiunea tehnică a întocmit programul matchului prevăzând desfășurarea probelor numai pentru Sâmbătă după amiază și Duminică dimineața.

Este o binevenită hotărîre, care va contribui la succesul spectacular al primului match internațional Cehoslovacia-România.

PROGRAMUL COMPLECT AL MATCHULUI

Comisiunea tehnică a stabilit în acelaș timp, programul cu ordinea probelor a matchului internațional de atletism Cehoslovacia—România:

SAMBATA, 25 IUNIE

Ora 16.39. Ceremonialul și defilarea concurenților.
Ora 17. 100 m. plat.
Ora 17.10. Înălțime.
Ora 17.30. 400 m. plat.
Ora 17.50. Greutate.
Ora 18.10. 1500 m. plat.
Ora 18.25. Triplu salt.
Ora 18.40. Suliță.
Ora 19. Ștafeta 4×100.

DUMINICA, 26 IUNIE

Ora 9. 110 m. garduri.
Ora 9.10. Săritura cu prăjina.
Ora 9.30. 200 m. plat.
Ora 9.45. 800 m. plat.
Ora 10. Disc.
Ora 10.20. 5000 m.
Ora 10.40. Lungimea.
Ora 11. Ștafeta 4×400 m.

Mâine începe matchul Stadiu Român - Viforul Dacia

Mâine, Sâmbătă, va începe pe stadionul A. N. E. F., matchul între cluburile Viforul Dacia și Stadiu Român.

Probele se vor desfășura în ordinea următoare:

SAMBATA 18 IUNIE

Ora 17,20: 100 m. plat
Ora 17,30: aruncarea discului.
Ora 17,45: săritura cu prăjina.
Ora 17,55: 1500 m. plat.
Ora 18,10: aruncarea ciocanului.
Ora 18,20: 400 m. plat.
Ora 18,30: săritura în lungime.

DUMINICA 19 IUNIE

Ora 10: 110 m. garduri.
Ora 10,10: aruncarea suliței.
Ora 10,15: 800 m. plat.
Ora 10,40: săritura în înălțime.
Ora 10,50: 200 m. plat.
Ora 11: aruncarea greutății.
Ora 10,05: 5000 m. plat.
Ora 11,10: triplu-salt.
Ora 11,30: 4×100 m. plat.
Ora 11,45: împărțirea premiilor.

De pe pistă...

La Milwankee *(America), în cadrul unui grandios meeting atletic Bell a lansat suliția 70 m. 60.*

In acelaș timp Feuske a acoperit o milă în 4 m. 10 s. 6, Walcott 14 s. 2 pe 120 yardzi garduri, iar Wooddruff în 1 m. 52 s. 0 pe 880 yardzi.

Dr. Cunningham a parcurs o milă în 4 m. 11 s. 7, urmat de Ventke cu 4 m. 13 s. 1.

Trei recorduri *daneze au fost stabilite cu ocazia unei reuniuni atletice desfășurată la Copenhaga.*

Rose la 800 m. cu 1 m. 55 s. 3; Nielsen o milă cu 4 m. 16 s. 8 și Siefert 14 m. 36 s. 6 pe 5.000 m.

După Siefert s'a clasat norvegianul Rasdahl cu 14 m. 36 s. 7, stabilind un nou record norvegian.

*

Polonezul Hasfel *a trecut 110 m. garduri în 14 s. 9/10, nou record polonez.*

*

Cele mai bune performanțe *germane la data de 15 Iunie:*

100 m.: Kersch și Hornberg 10 s. 6.

200 m.: Kreher și Harbig 21 s. 8.

400 m.: Linnhoff 48 s. 2.

800 m.: Brandscheid 1 m. 54 s. 1.

1.500 m.: Stadler 4 m. 00 s. 6.

3.000 m.: Kaidl 8 m. 33 s. 4.

5.000 m.: Syring 14 m. 49 secunde 6.

10.000 m.: Syring 31 m. 36 s. 6.

110 m. garduri: Beschetznik 15 s. 2.

200 m. garduri: Kumpman 25 s.

400 m. garduri: Mayer 55 secunde 6.

înălțime: Wenkotz 1 m. 95.

prăjină: Sutter 4 m.

lungime: Long 7 m. 25

tiplu salt: Katraschek 14 metri 38

disc: Schröder 49 m. 32

greutate: Woellke 15 m. 60

suliță: Stöck 69 m. 36

ciocan: Blask 56 m. 30.

NI â .. ..4. cmf y aimrd ayuu

*

Anton Hokl *excelentul aruncător cu suliția este actualmente profesor de educație la Câmpulung.*

Atletul Recasului va fi invitat la concursul de verificare de Duminică.

La Wittenberg, *Max Syring a alergat 5000 m. în 14 m. 49 s. 6.*

La Frankfurt, Kersch o nouă vedetă a sprintului german a alergat 10 m. în 10 s. 6.

*

In Olanda, Spandjardt a trecut 1 m. 90 la înălțime, Baumgarten a alergat 400 m. în 50 s. 4

Cele mai bune performanțe din lume

O INTERESANTA STATISTICA

Sezonul atletic a început pretutindeni iar performanțe excepționale se înregistrează aproape în fiecare Duminică dovedind marele progres al atletismului mondial arhivarul atletismului german Hans Borowik a și început publicarea celor mai bune rezultate obținute până în momentul de față.

Găsim interesant să reproducem datele publicate în excelenta revistă de specialitate Der Leichathlet și care au darul să ne oglindească adevărata situație a atletismului mondial în momentul de față.

Iată cele mai bune două performanțe din acest an:

100 m.: Blackett (Panama) 10 s. 4; Ben Jonson (St.-U.) 10 s. 6.

200 m.: Orr (Kanada) 46 s. 9; Woodruff (St.-U.) 47 s.

800: Boot (N. Zel.) 1 m. 51 s. 4; Nortkrup (St.-U.) 1 m. 52 s. 3.

1500 m.: Beccali (It.)ș 3 m. 52 s. 8; Lash (St.-U.) 3 m. 57 s. 8.

5000 m.: Seifert (D.) 14 m. 36 s. 4; Rasdahl (N.) 14 m. 36 s. 8.

10.000 m.: Mathews .(N. Z.) 31 m. 25 s.; Syring (G.) 31 m. 36 s. 6.

Marathon: Coleman (A. Sud) 2 ore 30 m. 49; Pawson (St.-U.) 2 ore 35 m. 34.

110 m. garduri: Wolcott (St.-U.ș) 13 s. 9, Lavery (A. Sud 14 s.

400 m. garduri: Loaring (Kanada) 52 s. 9, Patterson .Am.) 53 s. 2.

Înălțime: Albriton (St.-U.) 2 m. 01, Brown (St.-U.) 2 m. 01.

Prăjină: Day (St.-U.) 4 m. 45, Dillis (St.-U.) 4 m. 34.

Lungime: Manuel (St.-U.) 7 m. 71, Watson (St.-U.) 7 m. 61.

Triplu salt: Brill (St.-U.) 15 m. 74, Metcalfe (Aust.) 15 m. 50.

Disc: Lewy (St.-U.) 51 m. 78, Oberweger (It.) 51 m. 49.

Greutate: Watson (St.-U.) 16 m. 14, Ryan (St.-U.) 15 m. 94.

Suliță: Nikkanen (F.) 75 m. 50. Jarvinen (F.) 73 m. 33.

Ciocan: Blask (G.) 56 m. 30, Hein (G.) 55 m. 12.

Olandezul Osendarp a egalat recordul Europei pe 100 metri

Amsterdam 16. — **La Amsterdam sprinterul olandez Osendarp a egalat recordul Europei pe 100 m., alergând în 10 s. 3**

PAGINA BOXULUI

E corect, ca publicul să nu fie indus în eroare!

MILICA TEODORESCU a învins prin abandon pe PAULINO

Pe arena Prado din Marsilia, boxeurul român Milică Teodorescu, campionul României la categoria mijlocie a boxat în match semi-vedetă cu francezul Paulino.

Intr'un ziar de eri dimineață, a apărut un reportaj telefonic asupra matchului desfășurat de Teodorescu la Marsilia, și unde, cu lux de amănunte se spunea că Milică a învins la puncte.

Am fi dat și noi crezare ziarului în chestie cu cele ce i s'au relatat de convorbitorul francez în receptorul telefonic, dacă imediat după match n'am fi primit o telegramă dela Milică Teodorescu pe care o dăm în facsimil:

Traducerea acestei telegrame este următoarea :

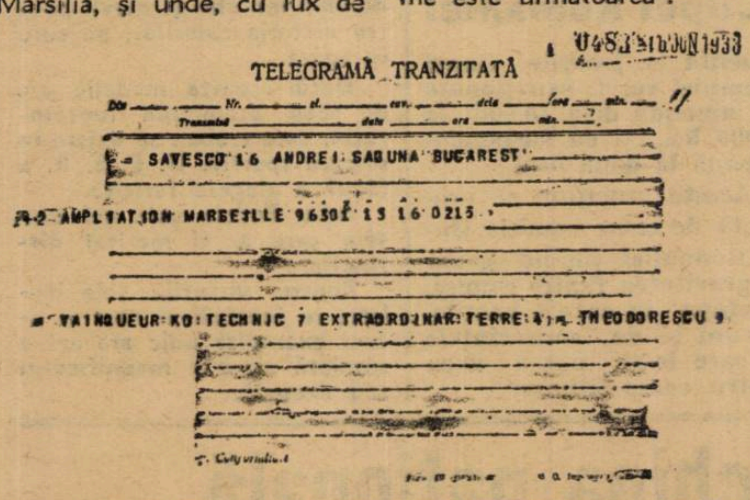

TELEGRAMĂ TRANZITATĂ

SAVESCO 16 ANDREI SAGUNA BUCAREST

EXPLOITATION MARSEILLE 9630F 15 16 0215

VAINQUEUR KO TECHNIC 7 EXTRAORDINAR TERRE 4 TEODORESCU 9

INVINGATOR K. O. TEHNIC 7 EXTRAORDINAR PAMANT 4. — T. TEODORESCU.

Sau pe înțelesul tuturor însemnează că Milică Teodorescu a învins prin abandon în repriza 7-a pe Paulino; că matchul a fost extraordinar de interesant și că francezul a fost de 4 ori la pământ.

O PERFORMANȚA EXCEPȚIONALA

Am arătat pe scurt și cu document fotografic, adevăratul rezultat pe care Milică Teodorescu l-a făcut la Marsilia.

Aceasta, pentru ca să nu inducem pe cititorii noștri în eroare și să le dăm informații inexacte, cum fac alții.

Cât despre matchul făcut de Milică Teodorescu în compania lui Paulino, nu putem să spunem nimic mai mult decât a scris el în telegramă.

In momentul când vom primi știri dela compatriotul nostru și suntem siguri că ele vor veni cât mai urgent, vom publica cu fotografii acest interesant reportagiu.

Până atunci însă, putem spune că performanța făcută de Milică Teodorescu este excelentă.

Paulino este unul din boxeurii francezi de prima serie și în palmaresul lui mai are un match de altfel și acela pierdut la puncte în fața unui alt român, Gheorghe Gherase.

Faptul însă că Paulino a trebuit să abandoneze în repriza 7-a, după ce a fost purtat prin corzi și trântit de patru ori la pământ, este o dovadă în plus de clasa excepțională a compatriotului nostru.

DE CE NU BOXEAZA CU WOUTERS?

Incă odată ne întrebăm de ce F. R. Box-ul nu vrea să provoace pe Wouters în numele lui Milică Teodorescu?

Mai ales că boxeurul român s'a oferit să achite și cauțiunea regulamentară față de I. B. U., astfel că orice eventuală pagubă materială nu poate fi suportată în nici un caz de forul nostru sportiv.

Poate că forul nostru pugilistic nu e convins că Milică Teodorescu este un boxeur de mare clasă internațională?

Palmaresul lui e oglinda vie a activității lui sportive dincolo de granițele țării, iar cele două înfrângeri dela Milano sunt simple „erori" ale unui juriu șovin : de altfel chiar presa italiană a amintit „pe ici, pe colo" de succesul lui Teodorescu.

Ceeace înseamnă că boxeurul român nu a pierdut nici în fața lui Alessandrini, nici în fața lui Venturi.

Cu o asemenea carte de vizită, oricând International Boxing Union poate să-l accepte în fața lui Wouters, drept challenger.

I. S.

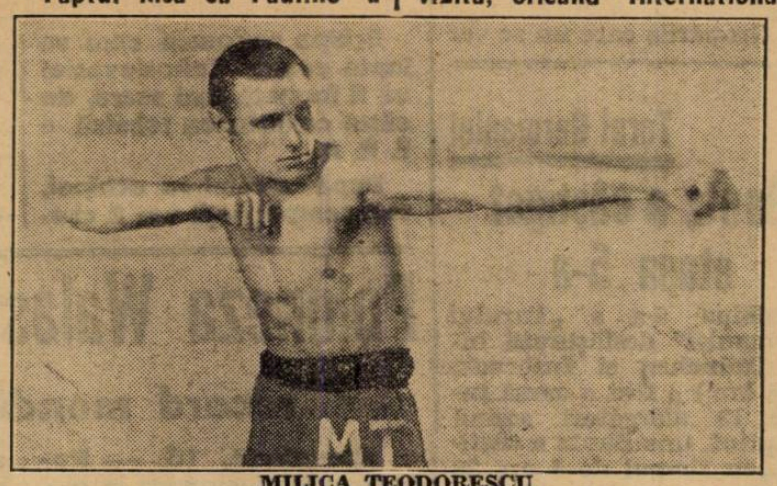

MILICA TEODORESCU

Carlo Orlandi a învins pe Felix Wouters

La Milano pe arena Dal Verne s'a desfășurat o reuniune internațională al cărui match vedetă a fost întâlnirea între Carlo Orlandi fostul campion european și Felix Wouters campionul Europei la categoria semi-mijlocie.

In aplauzele unanime ale publicului spectator, Carlo Orlandi a învins la puncte pe Felix Wouters după un match foarte interesant.

Breack... stop... out!..

Feodorovitch a făcut matchnul cu Degieux.

Reuniunea s'a desfășurat în orașul Melun.

*

La începutul lunei August, e posibil ca grecul Christoforidis să boxeze la Berlin cu Besselman

*

La Nancy, rețeta încasărilor matchului Prilleux—Kid Tunero a fost de 32.500 fr. (130.000 lei).

*

Kid Tunero *a învins prin descalificare în repriza 2-a pe Prilleux.*

Prilleux a lovit în repriza 2-a cu capul și i-a deschis arcada lui Tunero, care a fost nevoit să abandoneze.

Juriul l-a descalificat pe Prilleux.

Matchul s'a desfășurat la Nancy în fața a 4.000 spectatori.

*

Frank Harsen a învins pe Bavière prin abandon în repriza 8-a.

Fostul campion al Franței de categorie semi-mijlocie Charles Pernot, care a trecut într'o categorie superioară și a lansat o provocare pentru Assan Diouf.

Reuniunea amatoare dela „Central" s'a amânat

Gala de box ce urma să se desfășoare aseară în grădina grupării „Central" din calea Griviței, s'a amânat din cauza timpului nefavorabil pentru Sâmbătă 18 Iunie.

Programul matchurilor rămâne același.

Boxeurii francezi învinși la Varșovia

Echipa amatoare a Franței a disputat la Varșovia un match în contra reprezentativei naționale a boxeurilor amatori ai Poloniei.

Polonezii au învins pe francezi cu scorul de 14—2.

Deci 7 victorii poloneze și o victorie franceză.

Georges Biscot boxeur !

Cine nu-și reamintește de celebrul comic de cinema Georges Biscot?

Era artistul cel mai iubit și în acelaș timp și unul din puținii polisportivi, care a practicat și boxul.

Iată că peste câteva zile Georges Biscot va prezenta la Cirque d'Hiver pentru o reuniune dată în beneficiul copiilor, un sketch de box.

El va face două reprize în tovărășia boxeurilor amatori Stuber și Trignol.

Niculae Milea provoacă pe Lucian Popescu pentru titlul României la categoria ușoară

Cine își mai aduce aminte de boxeurul de categorie ușoară, Niculae Milea fost campion al României?

A fost boxeurul care a activat intens până acum 3 ani.

Eri am primit la redacție vizita lui Niculae Milea și iată ce ne-a declarat fostul campion al României la categoria ușoară :

Am reluat antrenamentul după o lipsă îndelungată și în prezent mă găsesc într'o condiție fizică bună.

Stau la dispoziția d-lor organizatori și aș vrea să boxez cu actualul campion al României la categoria ușoară Lucian Popescu.

Bursa să revină învingătorului!

Cred că Lucian Popescu învingătorul lui Dumitru Iordănescu, care astăzi este într'o formă strălucită nu va refuza să boxeze cu mine.

Se organizează matchul Ilie Petrescu-Moți Spacov?

Se vorbește tot mai insistent despre organizarea unui match între Ilie Petrescu-Moți Spacov pentru campionatul României la toate categoriile, titlul deținut de primul boxeur.

Matchul ar urma să se desfășoare în cadrul serbărilor „Lunei Bucureștilor" și el dacă se va organiza — va fi făcut ca și până acum de o factură occidentală.

Dar... ceeace scrim noi mai piedica, matchul nu este încă organizat: se fac deocamdată convorbiri și tatonări.

MATCHUL SUSCITA UN INTERES GENERAL

Matchul Ilie Petrescu-Moți Spacov suscită evident, un interes general.

Dacă va fi organizat — și suntem informați că se tratează perfectarea lui pentru 25 Iunie, toată arena Venus va geme de mulțimea spectatorilor dornici de un spectacol interesant.

Căci nu trebuie uitat că Moți Spacov a boxat foarte corect cu Morejon și că Ilie Petrescu a făcut cu același adversar un match de zile mari și de o factură splendidă.

Se pare însă că prin linia lui Morejon, Ilie Petrescu ar avea toate șansele să învingă pe Spacov, deoarece cubanul s'a resimțit mai mult după matchul cu Petrescu, decât după acela cu Spacov.

Dar... ceeace scrim noi mai sus sunt chestiuni de amănunt pe care le vom dezvolta amplu când vom fi siguri că matchul a fost perfectat.

Eddie Phillips rănit!

Matchul Ben Foord-Eddie Phillips, care trebuia să se dispute aseară la Harringay, a fost amânat la 21 Iunie.

Eddie Phillips s'a rănit la mână în cursul antrenamentului, astfel că amânarea matchului a fost făcută din motive de forță majoră.

Motocicliști Stanley Woods și E. Kluge, învingători în „Tourist Trophy“ englez

Se prevede o luptă aprigă între Stanley Woods și alergătorii fabricilor B. M. W. (Germania)

Londra, 16. — Cel de al 27-lea „Tourist Trophy“ englez, cea mai importantă competițiune motociclistă din lume, a început Luni, când pe faimosul circuit din insula de Man, s'a disputat cursa rezervată mașinilor de 350 cmc.

STANLEY WOODS INVINGATOR

Cursa a însemnat un nou triumf pentru Stanley Woods care luând conducerea din plecare nu a mai fost ajuns la niciun moment.

Virtuozitatea englezului a făcut admirația mulțimei dense care înghesuindu-se pe întregul parcurs al probei (60 km.), scotea exclamații entuziaste la adresa învingătorului.

Stanley Woods a acoperit distanța în 3 ore 08 min. 30 sec., realizând o medie orară de 135 km. 284.

E. A. Mellors s'a clasat al doilea, în 3 ore 12 min. 20 sec., bătând cu numai 7 secunde pe F. L. Frith, o tânără speranță engleză.

Pe echipe victoria a revenit fabricei Norton.

DOUA ACCIDENTE

Și alergarea de anul acesta a făcut victime. Concurentul J. Moore s'a răsturnat în cel de al treilea tur al întrecerii și a murit pe loc.

Alergătorul german Karl Gall, în care compatrioții săi își puseseră toate speranțele a suferit un accident destul de grav, la antrenament.

Răsturnându-se în plină viteză și-a fracturat un braț, suferind în acelaș timp și o puternică comoție cerebrală.

Gall era cât pe aci să moară înecat, întrucât în cădere a fost proectat în șanțul adânc și plin de apă al șoselei.

Din fericire, în urma lui veneau doi compatrioți, camarazi de fabrică.

Aceștia au fost martorii scenei și au intervenit la timp spre a salva pe Gall dela o moarte tragică.

GERMANUL KLUGE INVINGATOR LA CATEGORIA DE 250 CMC.

Eri s'a disputat cea de a doua cursă a „Tourist Trophy“-ului englez, deschisă mașinilor de 250 cmc.

Intrecerea a văzut victoria motociclistului german E. Kluge care a parcurs cei 425 km. ai probei în 3 ore 21 min. 56 sec. cu o medie de 126 km. 054 pe oră.

Locul al doilea, la distanță de 11 minute a fost ocupat de englezul Gonperwoot, după care s'a clasat compatriotul său Tyrell Schmidt.

Premiul pe echipe a revenit casei Excelsior.

MAINE SE DISPUTA ULTIMA PROBA

Mâine se va juca ultimul act al celui de al 27-lea „Tourist Trophy“ englez. Se va disputa cursa deschisă motocicletelor de 500 cmc.

Bodola a fost distins cu medalia pentru merite excepționale

U. F. S. R. a acordat lui Bodola medalia pentru merite sportive excepționale.

Actul reprezintă recunoașterea oficială a unei vieți de exemplu, a unei serii de renunțări în fața unui singur scop : footballul.

Atletul profesionist, care își iubește meseria transformată în ideal a fost recunoscut sportiv excepțional.

Iuliu Bodola a făcut footbal-ului românesc un nou serviciu.

Massa sportivă, care cu instinctul său sigur a ghicit în jucătorul distins azi, un om într'adevăr excepțional și l-a privit ca atare, a anticipat cu ani această medaliere.

Bodola e jucătorul, care niciodată n'a înșelat nădejdile pentrucă a luptat întotdeauna.

Indiferent de forma și condiția fizică a zilei, s'a văzut în efortul său voința de a-și domina mușchii și nervii pentru victoria culorilor, pe care le apăra.

Dacă această medalie are de scop premierea luptătorului, care trebue să existe în oricare sportiv, U. F. S. R. a făcut o alegere fericită.

Iuliu Bodola este cel dintâiu care ar fi meritat distincția.

Pentru virtuțile sale izolate, în football-ul nostru, acest exemplar unic are azi o răsplată mare a magnificului său exemplu.

20.000 lei amendă

suspendare pe două luni și despăgubiri pentru C.A.M.T.

Iată ce riscă Rapid dacă nu se prezintă în finala Cupei României

Rapid și-a fixat atitudinea față de decizia comisiei Cupei României: dacă apelul va fi respins, atunci se va prezenta în finala care are loc Duminică.

Dar în această atitudine Rapid riscă.

Căci iată ce prevede o modificare de regulament în cazul unui forfait:

„Gruparea care nu se prezintă la un joc este obligată să plătească celeilalte o despăgubire care va cuprinde:

„a) Spezele de deplasare efectuate cu ocazia jocului de echipa dăunată.

„b) O cotă stabilită de către comisia competentă, prin aprecierea încasărilor probabile ale jocului nedisputat.

„Grupările care nu se vor prezenta la jocurile Cupei României vor fi sancționate cu amendă dela 10.000 la 20.000 lei... și cu suspendare până la două luni.

„Aceste sancțiuni se pronunță de către comisia Cupei României, ținând seamă de gravitatea faptei comise, de etapa în care o comite, precum și de consecințele pe care le-ar putea avea pentru competițiune“.

Echipa națională va fi formată Luni seara

Echipa națională care va lupta contra Cehoslovaciei va fi formată Luni seara, de către comisiunea tehnică a F. R. A.

După alcătuirea echipei, toți componenții vor fi chemați telegrafic în Capitală unde vor fi cantonați.

Incepând de Miercuri, atleții vor urma un antrenament în comun, sub supravegherea antrenorului federal Stuhrk.

Turul Germaniei

Bantz a câștigat etapa 5-a

Echipa 5-a a „Turului Germaniei“ desfășurată între München și Insbruck, (185 km.) a fost o cursă rapidă, 19 alergători sosind la sprint, une Bantz a câștigat, cu timpul de 4 ore 28 m. 36 sec., urmat de Siebelhof, Kijewsky și ceilalți.

In clasamentul general tot Schilde conduce și nu a pierdut decât 20 secunde.

Poloneza Walasiewicz a stabilit un nou record mondial femenin

Cleveland, 16. — Poloneza Walasiewicz în cadrul unui meeting atletic desfășurat la Cleveland, a reușit să sară în lungime 6 m. 05, instituind cu această ocaziune un nou record feminin la această probă.

Vechiul record îi aparținea tot ei cu 6 m. 02.

Echipa de polo pe apă a României va juca la Praga și Brno

Am anunțat acum câteva zile că echipa de polo pe apă a României va pleca în curând în Cehoslovacia spre a întâlni reprezentativa țării vecine.

Suntem în măsură să anunțăm acum că programul acestei deplasări a fost stabilit în principiu.

Astfel, Luni dimineața, înotătorii din Tg. Mureș, Cluj și Timișoara vor sosi în București spre a se purcede la selecționarea echipei care va conține zece jucători.

Selecționarea se va face în primele zile ale săptămânii viitoare, pentruca în ziua de 25 Iunie, echipa să fie la Debrețin, unde este probabil să înfrunte reprezentativa orașului.

A doua zi, componenții echipei României vor asista, la Budapesta, la finala campionatului de polo pe apă al Ungariei.

MATCHUL CEHOSLOVACIA-ROMÂNIA

Reprezentativa de polo pe apă a noastră va întâlni echipa Cehoslovaciei, în ziua de 1 Iulie, la Praga.

Nu este exclus ca, a doua zi, românii să joace la Brno, cu reprezentativa orașului.

Echipa va fi condusă de d. ing. Kiki Dumitrescu, sportiv din vechea gardă, fost campion național de cross și unul dintre cei mai buni înotători de după război.

Weber-Al. Sauvage la Palais des Sports

La 21 Iunie la Palais des Sports din Paris în organizarea lui Jeff Dickson se va desfășura o reuniune internațională în care un boxeur estonian cu mare renume Weber, va boxa cu Al. Sauvage.

Improspătare în proporție de 25%

Anul viitor, 10 echipe vor retrograda automat din divizia națională B și 3 din divizia A

Se știe că în viitorul sezon, divizia națională A se va compune dintr'o serie de 12 echipe, iar divizia B din 4 serii a câte 10 echipe.

Am scris și cum se vor face promovările în divizia A: ultimile 3 echipe vor retrograda automat, în locul lor, urmând să intre 3 echipe din divizia B.

In ce privește însă retrogradările din divizia B, acestea vor fi mai mai multe: vor cădea 10 echipe, care vor fi înlocuite de tot atâtea din districte.

Anume: ocupanții locurilor 9 și 10 din clasamentele celor 4 serii, precum și învinșii din matchurile dintre echipele clasate la locurile 8.

Promovații vor fi dați de ligi: fiecare câte doi, finaliștii.

Cu alte cuvinte o improspătare în proporție de 25%. Acesta a fost dealtfel și principiul dela baza reformei: improspătare cu un sfert din totalul echipelor din cele 2 divizii: 3 din 12 (divizia A) și 10 din 40 (divizia B).

Echipa de Davis Cup a Franței pentru matchul cu Germania

Paris, 16. — **Echipa de „Davis Cup” a Franței, care va înfrunta teamul german, în semifinalele zonei europene a fost astfel formată :**

Pétra, Destremeau la simplu și P tra-Lesueur la dublu.

Editura Societății Anonime „Universul”, București—România

„ASOCIAȚIUNEA" SIBIIU

Taxa postală plătită în numerar conform aprobării dir. g-rale p. t. t. nr. 70.346/938.

2 LEI

UNIVERSUL

12 PAGINI

92-1938

Redacția și Administrația: Palatul „UNIVERSUL", str. Brezoianu 23—25. Telefon Centrala: 3.30.10 — Redactor responsabil: EUGEN DUMITRESCU

Proprietar: „Universul" S. A. Adm.-delegat STELIAN POPESCU Inscris sub No. 167, Trib. Ilfov | Nr. 92. — Anul I — BUCUREȘTI. — Duminică 19 Iunie 1938 | ABONAMENTE: 1 an Lei 500, 6 luni Lei 270, 3 luni Lei 150

TREI MATCHURI — TREI VICTORII

H.A.S.K. A INVINS CU 4-3 (2-1) PE VENUS

O întâlnire magnifică, într'un cadru feeric, s'a terminat cu o nouă victorie jugoslavă.

Nouă zeci de minute de foot-ball modern, viteză și medievală risipă de energie urmărite de 12.000 de spectatori s'au desfășurat eri noaptea pe stadionul Venusului într'o alură de adevărat campionat.

Aceasta este caracteristica matchului dintre Venus și H.A.S.K., care înaintea oricăror considerente a fost o formidabilă ciocnire între două ambiții susținute cu egală intensitate de orgoliul unui turneu triumfal și de dorința unei reabilitări neapărate.

Publicul a urmărit fazele cu pasiune, a încurajat frenetic.

CADRU IDEAL

Sub lumina nouă a reflectoarelor iarba capătă nuanțe infinite.

Răcoare, tribune neastâmpărate, ca foyerul unui teatru în seara unei premiere, formează un aspect inaugural.

După două amânări forțate întâlnirea are un cadru ideal.

Freamătul peluzelor anticipează lupta, care nu s'a desmințit un singur minut, în nici o fază a jocului.

Apar în noaptea teatrală, sârbii în tricouri albe — fir indian mai luminos decât lumina oarecum gălbue a reflectoarelor.

Și urmează imediat Venus, apariție de umbră compactă, în tricouri negre.

Se alege terenul și la centrul e un adevărat joc de lumini.

Un fluer puternic, în aerul rece, și jocul începe vijelios stăpânit de Venus.

Bodola aleargă, trage înaintarea după el, împarte mingii în dreapta și în stânga și totul se petrece cu o viteză extraordinară, care entuziamează peluzele.

N'au trecut nici trei minute și înaintarea negrilor a ratat două ocazii aproape sigure.

O GREȘALA DE ÎNCEPĂTOR A LUI IORDACHESCU

Jocul se schimbă de pe un teren pe altul cu o iuțeală extremă și în minutul 4 Gager lansează pe Fink. Acesta trage la goal și Iordăchescu, care plonjase înainte nu mai poate prinde.

Un goal căzut din aer, care înteține lupta și imprumută matchului o alură imposibilă.

Reacțiunea Venusului este puternică, halfii și înaintarea sunt în câmpul advers și în

(Continuare in pagina 3-a)

Chestia zilei

Match-ul Venus-H.A.S.K. s'a jucat în nocturnă.

O fază a jocului

— Ce cauți, d-le, pe jos?
— Mingia!
— Repede, o găsești în pla sa voastră!!

Matchul Joe Louis - Schmeling

de Jack Dempsey

—Copyright by „Agence Française de Presse" and „Universul Sport"

Incepem astăzi publicarea unui ciclu de articole scrise pentru „Universul Sport" de fostul campion al lumei la categoria grea, Jack Dempsey care se ocupă de matchul ce se va desfășura peste câteva zile la Yankee Stadium, între Joe Louis și Max Schmeling.

In articolul de mai jos Jack Dempsey face un succint portret lui Joe Louis, campion ul lumei la toate categoriile.

POMPTON LAKES (New-Jersey). — Acel Joe Louis, care se antrenează în acest moment în fața ochilor mei, este cu totul diferit de acela, pe care Schmeling l'a lovit atât de viguros la bărbie, cu ocazia reuniunei memorabile din 19 Iunie 1936 la New-York.

Joe Louis este actualmente deținătorul titlului mondial la categoria grea și faptul acesta îi dă multă încredere.

El știe să se întrețină acum cu ușurință, să câștige prieteni și este capabil chiar să impresioneze pe interlocutorii săi.

Am înaintea mea un om, care nu amintește deloc pe tânărul negru timid și taciturn de acum doi ani, care nu-și deschidea gura decât pentru a răspunde la chestiuni cari îi erau puse și care nu avea aerul că, cunoaște altceva decât monosilabele.

JOE LOUIS S'A PREGATIT SERIOS

El se interesează astăzi despre tot ce-l înconjoară.

El ia astăzi parte la toate conversațiile și nu se lasă rugat prea mult ca să povestească amănunte despre matchurile lui.

Rămâne de văzut acum dacă această ameliorare a personalității lui se va extinde și asupra calităților lui pugilistice.

Dela început Joe Louis a făcut un antrenament extrem de serios: ca un sălbatic se arunca asupra sparring-partenerilor lui.

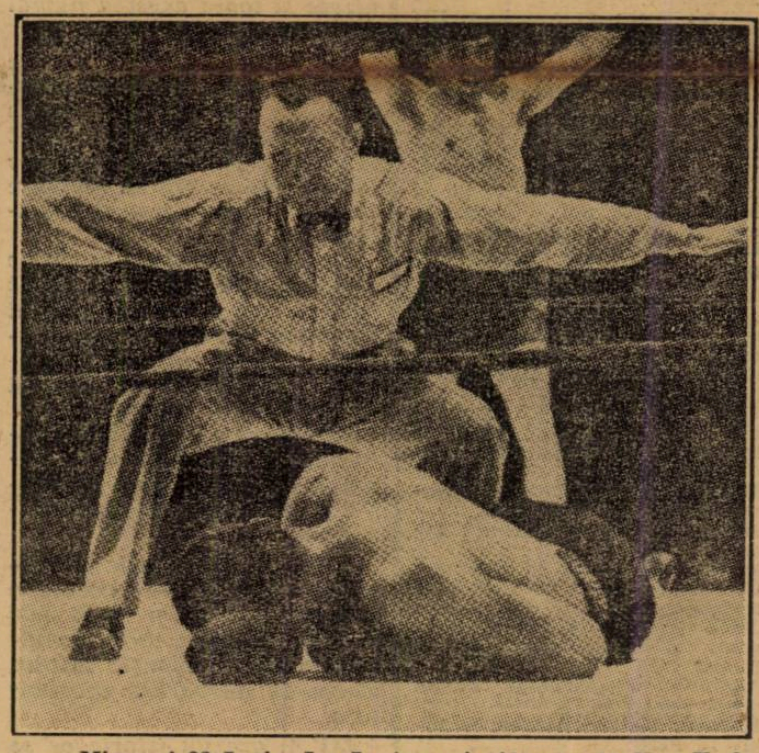

Miercuri 22 Iunie, Joe Louis se întâlnește la New-York cu Max Schmeling pentru titlul mondial.
Fotografia noastră arată desnodământul precedentei întâlniri Joe Louis-Nax Schmeling, pe care germanul a câștigato prin K. O.

UN PUNCT NEVRALGIC

Știe să profite de numeroasele sfaturi cari i se dau în ceace privește tactica ce trebuie să adopte în matchul cu Max Schmeling.

Atât cât poate fi observat la antrenament, el nu a devenit încă stăpân în arta de a eschiva dreptele la față.

Sparring-partenerii săi au avut ocazia să priceapă că loviturile pe care acesta nu le eschivează încă, l-au trântit la pământ ca și în seara acea fatală din Iunie 1936.

Dar Joe Louis va trebui să priceapă că evitând aceste teribile drepte, este în propriul lui interes.

In timp ce tovarășii săi de antrenament, George Nicholson, Jim Howell, fost campion al „Mânușii de aur" — cel mai important campionat amator din Statele-Unite — la fel ca și cu Joe Louis, pe timpuri Basher Dean și Murray Kanner, au

(Continuare în pag. 11-a)

In acest număr

Foot-ball	pag.	3-4-5
Atletism	„	10
Hipism	„	6-7
Automobilism	„	9
Ciclism-Rugby	pag.	8
Box	„	11
Ultimele știri	„	12

SPECTACOLE

CINEMATOGRAFE

ARO: Visuri zdrobite, jurnal și complectare.
CAPITOL (sală și grădină): Tigrul din Arizona, jurnal și complectare.
CARLTON: Cântărețul tristeței sale cu Anna Neaghe.
SCALA: O crimă fără importanță și jurnal Paramount.
SELECT: Un băiat timid cu Alice Faye.
SAVOY: Curierul din Londra și Yoshiwara.
TRIANON: Alarmă în Peking, jurnal Paramount.
FEMINA (plafonul descoperit): Orientul în flăcări și Journal Fox.
PALAS BULEVARD: A noastră e noaptea și Răzbunarea.
CITY (Bul. Carol 21): Curierul din Lyon și Califul din Bagdad.
ELISEE: Alarmă în Peking, jurnal Paramount.
NISSA: S'a născut o stea și Alotria.
MARNA (Griviței 80): Stella Dallas și Sonata lunei.
OMNIA: Pensiunea artiștilor și Sclavia umană.
ORFEU: Poteca însângerată și Tarantela.
AMERICAN (sala și grădina): Cuceritorul și Parnel.
NERO (grădină): Veninul și Un drăcușor de fată.
LIZEANU: Panică prin văzduh, Muzica e viața mea și Complectare.
FLORIDA (sală și grădină): Monumentul Indian ser. II ultima și Farmecul unui vals.
UNIC: (grădină și sală): Corsarul și Ciclonul.
ILEANA (sală și grădină): Nostalgie și Țară fără lege.
LIA (Griviței 196): Mazurca albastră și Spovedania.
VOLTA BUZESTI: Tragedia unei generații și Floare de trotuar.
VENUS: S'au cunoscut în luna Mai și Submarinul Fantomă.
FRANKLIN: Nitchevo și Doamna dela Etajul II.
REGAL: Copiii Părăsiți. Jurnal Paramount.
A.R.P.A.: Dama cu camelii și Ultimul păgân.
ROXY: Tigrul din Arizona, jurnal și complectare.
CENTRAL: Primejdie de moarte și Regele Spionilor.
AIDA (sala și grădina): Căpitanii curagioși și Tarzan eroul junglei.
IZBANDA (grădină și sală): Trăește, iubește și învață, Stan și Bran la Holywood și Trupa de comedii Stroe și Vasilache.
MODEL: Mizerabilii (operă complectă și Cavalerii nopții.
FILANTROPIA (Kiseleff): Zarah Lender. Paramata (Inchisoarea femeilor) și Ședința secretă.
DICHIU: Mazurca Albastră și Miracolul vieții.
LILLY (sală și grădină): Domnita din Câmpina, Ultima aventură a lui Tarzan s. Trupa de reviste Georgescu-Iași.
LOLICA: Abuz de încredere și Misterele cartierelor chinești.
VOLGA-DOROB.: Monumentul Indian și Alaska.
BARCELONA (sală și grădină): Comoara piraților și Indiile se revoltă.
TOMIS (grădină și sală): Mesagerul și Dansatoarea Fanny Elssler.
MARCONI: Monumentul Indian operă complectă.
MILANO: Bețivul și L'am întâlnit la Paris.
GLORIA (grădina și sala): Alibi și Panică prin văzduh.
PARIS (sală și grădină): Alibiul și In slujba inamicului.
SPLENDID (Mosilor 290): Suflete împietrite și Valea Blestemată.
ATENEUL TEI (sală și grădină): Cavaleria ușoară, Vârsta periculoasă, Jurnal și Comedie colorată.
RAHOVA: Troika și Copilul nimănui.
TRIUMPH (Griviței 335): Contesa Walesca și Pericol de moarte.
PACHE, str. Mătăsari No. 31: I Grandoare, II Primejdie de moarte.
LUCIFER (Dudești 97): Ședința secretă și Miraj.
EDISON (Grădina și sala): A noastră e noaptea și Pat și Patachon în Paradis.
DACIA (grădină și sală): O aventură în Spania și Dama de Pică.
REX: Cuceritorul și Nopți princiare.
FORUM: Minciuna Ninei Petrovna și Saratoga.
ODEON: Răzbunarea lui Drumond și S'a născut un imperiu.

CITIȚI

„TRUP și SUFLET"

Sportul in țară

Galații și evoluția sportivă

Galați. — *Trecând o privire asupra evoluției sporturilor în orașul nostru, cu destulă amărăciune se constată că parte din ele nu sunt cunoscute, iar altele luptă din greu spre a-și menține existența și a înscrie din când în când câte o ispravă în viața sportivă de aici.*

Socotim un lucru destul de grav, pentru cel mai mare port dunărean, un oraș cu industrii înfloritoare, ca viața sportivă să lâncezească în același ritm de acum zece ani.

Vom lua spre exemplu, două orașe industriale și anume Reșița și Mediași... și vom compara numai din punct de vedere sportiv.

In aceste orașe se găsesc câte două sau trei asociațiuni sportive care cuprind pe secțiuni, toate felurile de sport.

U.D.R. are vre'o 15 secțiuni sportive.

In Moldova întregită nu se va găsi acest lucru.

S'ar putea crede că U.D.R. dispune de fonduri considerabile poate spre a ilustra și mai complect viața sportivă din Reșița, voi aminti că există tot acolo „Societatea Sportivă a muncitorilor", care are la rându-i, tot vre'o 15 secțiuni, la fel de bine organizate și toate acestea numai din sărăcia lor.

Mediașul ca și Reșița, oraș mic, dar cu o populație educată din punct de vedere sportiv care numai ele pot procura suprema mulțumire în cele câteva ore de recreare în urma unei munci istovitoare.

La Brăila există o asociație sportivă a pedalei și cu drept cuvânt, pot fi mândri vecinii noștri că nu rare ori au cules isprăvi memorabile prin așii lor, deși luptă cu aceleași greutăți de neînvins.

Este știut că în Moldova întregită sporturile n'au susținători, datorită unei anumitei mentalități, care este criticabilă.

Acum să revenim la chestiunile locale și se cuvine a menționa în prim rând cele două divizionare, care cu multă greutate se mențin într'un cadru de adevărată sportivitate.

D.V.A. are un istoric ce se confundă cu însuși viața sportivă a orașului nostru.

Gloria C.F.R. este o meritoasă divizionară care a înfrățit și alte secții printre care cea mai importantă a boxului.

Celelalte asociații ale balonului rotund în număr de 5 luptă la fel cu marele dezinteres public.

Wolley-ballul este apreciat numai într'o mică măsură și aceasta se datorește asociației sportive „Siretul".

Tenisul se sbate în anonimat.

Boxul vine după football și aceasta datorită numai grupării poli sportivă Gloria C.F. R. care are câteva elemente de clasă, ce au făcut cinste țării noastre în turneul din Franța și Cehoslovacia în cadrul întâlnirei Micei Înțelegeri.

Sportul nautic este abia în discuției de organizare și nu-i putem prevedea soarta, deși s'ar impune ca să ocupe primult loc în activitatea sportivă de aici.

Inițiatori avem și spre a nu-i face să-și piardă orice speranță se impune să acordăm sprijinul larg atât moral cât și material, căci numai prin sporturi bine organizate și rațional practicate ne creem o generație sănătoasă și mândră de renumele străbun.

Galațul n'are pagina lui de glorie în istoria sportivă a țărei.

A sosit ceasul descătușărei de orice prejudecată, în a susține cu căldură desvoltarea sportivă din cel mai mare port dunărean.

Mari concursuri sportive

militare la Pitești

Pitești. — *Ca și în anii precedenți, și în acest an și mai precis, la finele acestei luni, se vor organiza în orașul nostru concursurile sportive militare la care participă toate regimentele din cadrul diviziei 3-a infanterie și anume: regimentul 1 vânători „Regele Ferdinand", regimentul 4 dorobanți, regimentul 30 dorobanți, regimentul 6 artilerie și regimentul 15 artilerie.*

Succesul desăvârșit obținut de aceste concursuri în anii precedenți ne face să întrevedem și în acest an același desăvârșit succes.

De altfel în acest an, comitetul de organizare al concursurilor se străduește să dea concursurilor un cadru impozant: s'au luat toate măsurile pentru o cât mai complectă reușită.

De altfel d. general Ionescu Teodor, comandantul diviziei III-a infanterie, se ocupă personal de organizare.

Programul cuprinde: atletică grea și ușoară, gimnastică suedeză, exerciții de ansamblu, concursuri de oină, foot-ball, vollei-ball și jocuri naționale.

Aceste concursuri sunt deschise tuturor ofițerilor, subofițerilor și trupei regimentelor de mai sus.

Dat fiind numărul mare de participanți și de probe, s'a hotărît ca la sfârșitul lunei în curs să se dispute probele eliminatorii pe brigăzi: de artilerie și infanterie, urmând ca la o dată ce se va anunța ulterior să aibă loc probele finale.

In dorința de a stimula pe cei mai buni, comitetul organizator va dona numeroase premii constând din cupe, medalii și obiecte de sport, iar la trupă în plus, se vor distribui ca și în anii trecuți bani, concedii, etc.

Serbare vânătorească

Pitești. — Duminică 26 Iunie are loc în orașul nostru o mare serbare sportivă de tir, organizată de societatea de vânătoare „Argeș".

Serbarea va avea loc la strandul Negru Vodă și se va da sub patronajul d-lui general Ionescu Teodor, comandantul diviziei III infanterie.

Programul cuprinde tragere la ținte, talere, porumbei, etc. și pot participa vânători înscriși în societăți de vânătoare cât și amatori.

Inscrierile la aceste concursuri, se pot face la d-nii P. Mitu și Teodorescu-Roșeț.

O sosire în ștafeta granițelor

Toma Aurel, un crainic hulit

Toma Aurel hulit...

Să fie adevărat?

Da.

Grafitul a așternut pe albul hârtiei adevărul.

Toma Aurel, ambasadorul vitalității autohtone, boxeurul cu talent în pumni năbădăioși, flăcăul idolatrizat până la superlativ pe ringurile străine, e boicotat pe meleagul natal!

Colbul uitării a învăluit bucuriile, oferite din belșug, — nu-i mult de atunci — de acest buldog, viața însăși.

Totul a fost trecut la rebut.

Meschinăria a pășit pe drumul carierei lui Toma Aurel, să ucidă gloria.

Ultima performanță a lui Toma Aurel, a produs strâmbări din nas.

„Cattaneo a fost frustat de victorie."

„Toma Aurel e epuizat, nu mai face pentru box".

Șoaptele au pătruns înflorite în plumb, pe pagini de gazetă.

Mânuitorii de condee au înjurat vitalitatea românească.

Trist.

Toma Aurel e un nume de poveste care începe cu „a fost odată"?

Nu.

TOMA AUREL ESTE PREZENTUL.

Pumnii lui ambițioși vor mai îngenunchia pugiliști cu nume sonore.

Laurii ce alcătuesc cununa celebrității sale, nu s'au ofilit încă.

Cei cari pretind că italianul Cattaneo e superior lui Tomiță, dau dovadă de răutate, pentru a nu întrebuința un alt termen mai aproape de realitate.

Toma Aurel trebue lăudat și nici decum huiduit.

Un om care, cu fața colorată abundent în roșu de sânge, continuă totuș să boxeze și să-și depășească categoric adversarul (reamintiți-vă reprizele 8 și 9) nu poate fi decât lăudat.

Voința trebue susținută și nu înjurată.

In fața calităților unui concetățean, nu poți opune decât dragostea.

AL. IONESCU

Turneul de tennis dela Beckenham

Londra, 18. — **Finalele turneului de tennis dela Beckenham au dat următoarele rezultate.**

Simplu domni: **Oliff b. Sharpe 6—2, 6—3.**

Simplu doamne: **Jedrzejowska b. Heine-Miller 7—5, 3—6, 6—2.**

Dublu domni: **Shayes-Deloford b. Mac Phail-Lee 6—4, 3—6, 8—6.**

Dublu mixt: **Jedrzejowska, Mac Phail b. Heine-Miller-Oliff 6—3, 3—6, 9—7.**

Dublu doamne: **Heine-Miller, Monphew b. Jedrzejowska-Thomas 12—10, 7—5 (!!).**

FOOT-BALL

H.A.S.K. a învins pe Venus cu 4-3 (2-1)

(Urmare din pag. 1-a)

minutul 9 Gavrilescu trimite o bombă pe care Zmara o respinge în corner.

Românii domină impetuos, dar apărareu jugoslavă joacă cu un elan, care nu poate fi întrecut.

SARBII MARCHEAZA DIN NOU

In minutul 15 se produce din nou o fază periculoasă la poarta Venusului.

Iordăchescu iese din poartă, alunecă și cade dar Kaçian jenat de Beffa trage afară.

Urmează din nou un sfert de oră de foot-ball mare, de luptă modernă, în care efortul e săvârșit cu plăcere.

Și în minutul 29 Kaçian ia mingia dela centru, se îndreaptă singur spre poartă și din colțul careului de 16 metri shootează extraordinar pe sus marcând cel mai frumos goal al matchului.

O OCAZIE MARE RATATĂ ȘI UN GOAL INTAMPLATOR

Două minute mai târziu Venus ratează o ocazie mare, poate cea mai sigură fază de goal a matchului.

Humis demarează pe tușe, trece de Popovici și centrează pe jos, paralel cu poarta. Petea, Bodola, Ploeșteanu sunt liberi, fundașii s'au oprit în așteptarea inevitabilului, dar mingia ese în out.

Goalul este însă inevitabil, pentrucă deși jugoslavii sunt aceia, cari au avantajul scorului, jocul e condus de Venus.

Si astfel în minutul 35, Bodola țâșnește singur printre cei doi fundași, dar e oprit nereglementar și arbitrul dictează foult.

Jugoslavii fac zid — Hitrec este și el în careu — dar Feraru trage ușor deasupra și Zmara, care nu era atent nu poate reține.

GOAL IN MINUTUL 49

O ușoară dominare a jugoslavilor care nu justifică deloc acest goal marcat tot din greșala lui Iordăchescu.

Kaçian trece printre Hitrec, care se îndreaptă spre stânga și schimbă apoi jocul deschizând pe Medaric.

Extremul venind în viteză trage direct la goal, Iordăchescu plonjează, atinge mingia cu mâna dar nu poate împiedica marcarea golului.

H.A.S.K. și-a recăpătat calmul și motorul funcționează după toate regulele.

Din nou echipa arată o clasă de incontestabil campion.

Zmara salvează un goal sigur și Fink mărește din nou scorul.

In al 60-lea minut de joc Humis aleargă pe tușe și trage extraordinar, dar imensul Zmara prinde cu un calm, care nărue admirația peluzei pentru shootul venusistului.

Jugoslavii joacă cu ambiție încordată, interii și Gajer — eternul Gajer — sunt peste tot.

Victoria de astă-seară are pentru ei o valoare nebănuită.

In minutul 65 Hitrec trece mingia lui Horwath, care pasează înapoi lui Dubkovici.

Acesta trece înainte lui Fink, fundașii venusiști la doi metri de poartă reclamă of side și sârbul marchează plasat.

VENUS, VENUS, VENUS...

In momentul, în care matchul e iremediabil pierdut

HUMIS

Venus începe să joace extraordinar.

In fiecare acțiune românească străbate voința și în acest efort întins bucureștenii refuză să piardă.

In minutul 25 Ploeșteanu aleargă pe tușe cu Dubkovici în spate.

Un stop involuntar, halful sârb își liniștește viteza în sârme, mingia ajunge la Bodola, care marchează cu tot plonjonul lung al lui Zmara.

Cinci minute mai târziu Humis — care joacă acum centru — este în poziție vizibilă de ofside și așteaptă pe domnul Ceaureanu să fluere.

E liniște totuși și Humis fuge, trage puternic pe deasupra ratând un goal aproape dăruit.

SARBII JOACA NERVOS

H.A.S.K. joacă nervos.

Combinațiile nu mai sunt atât de precise, halfii, cari până acum studiaseră orice mingie, degajează la întâmplare cu singura preocupare de a libera terenul propriu.

Inaintarea este astfel silită să-și aducă mingia singură și perfectul mecanism e înlocuit acum și cu unsprezece indivizi, ce luptă înverșunat să păstreze victoria.

O singură acțiune periculoasă are în tot acest sfert de oră, dar Iordăchescu salvează admirabil.

ULTIMUL GOAL

Mai sunt cinci minute de joc când Ene, intrat în locul lui Gavrilescu, isbutește un shoot puternic și ridică scorul la 4—3.

Ultimile cinci minute trec greu de tot pentru sârbi.

Mingii în out, întârzieri la poartă și fluerul final punând capăt acestei lupte extraordinare, consacră o nouă victorie jugoslavă.

Tot atât de meritată ca și celelalte două

H.A.S.K. O ECHIPA DE LUPTA

Intâlnirea de eri noapte a arătat spectatorilor bucureșteni o neașteptată caracteristică a echipei sârbești.

Admirabil ansamblu technic și tactic, campioana jugoslavă s'a dovedit în această partidă o formidabilă formație de luptă.

Cei unsprezece sârbi, cari au jucat în cele două matchuri anterioare, technic, au construit acțiuni minunate, dar totul într'o alură elegantă și domoală, au apărut în matchul de eri ca luptători de primul ordin.

Voință extraordinară și o totală refuzare a unei economii de forțe cum n'am văzut la nici o echipă străină, chiar dacă aceasta reprezenta culorile naționale.

Pentru elanul și spiritul de sacrificiu cu care au luptat eri noapte jucătorii croați, meritată recunoștința nestăpânită a football-ului sârb.

I-au făcut o propagandă unică.

VENUS UN REPREZENTANT AUTORIZAT

Echipa bucureșteană a pierdut dar înfrângerea nu importă.

Venus a isbutit să reabiliteze football-ul românesc, pentrucă această reabilitare a lui nu putea aduce o victorie, care la urma urmei putea să fie lipsită de orice semnificație.

Venus a reabilitat football-ul nostru prin jocul furnizat eri.

Printr'o apropiere, care a egalat uneori, clasa arătată de oaspeți.

In matchul de eri, negrii au dovedit încă odată că atunci, când lupta este elementul esențial al întâlnirii, rămâne în capătul de sus al ierarchiei football-ului românesc.

N'a arătat o technică atât de mare și o concepție de joc tot atât de clară și modernă ca jugoslavii.

Nu i-au întrecut nici în echilibrul dintre compartimente — dar i-a egalat în elan, în voință de luptă și acestea sunt însușirile mari ale football-ului modern.

JUCATORII

Nu vom remarca nume. In lupta, care s'a consumat în lumina îndepărtată și străină a reflectoarelor cu mii de volți, au jucat eri două echipe.

Am îndrăzni să spunem două fragmente de neam.

ARBITRUL ȘI FORMAȚIILE

D. Ceaureanu a condus formațiile următoare:

H.A.S.K.: Zmara, Gorac, Konstantinovici; Pajovici, Gajer, Dubkovici, Medarici, Kacien, Hitrec, Horwath, Fink (Pericici).

VENUS: Iordăchescu, Straja, Albu; Bărbulescu, Feraru, Beffa; Ploeșteanu, Gavrilescu (Bodola), Bodola (Humis), Petea, Humis (Ene).

N. Sucitulescu

Clubul F. C. Rapid

e surprins de faptul că nu voia să se prezinte în finala Cupei României

Publicăm următorul comunicat, primit din partea președintelui grupărei:

„Este exact că s'a făcut și era firesc să se facă cereri la comisia Cupei României și la cea de apel, în vederea amânării matchului cu C. A. M. T.

Aceasta pentru motivul că starea fizică a unora din cei mai buni jucători ai noștri lasă de dorit, fapt constatat de medicul nostru care a recomandat odihnă.

„N'am autorizat însă pe nimenea ca să anunțe că F. C. Rapidul nu se va prezinta la finala Cupei României.

„F. C. Rapidul, ca grupare gazdă, va fi primul pe teren, Duminică 19 Iunie și va aștepta să se prezinte echipa oaspete C. A. M. T. pe care o va primi loial și camaraderesc.

„Față de interpretarea, străină de intențiile noastre, ce se dă apelului grupării F. C. Rapid, am retras, azi, acel apel.

Președinte, Ing. I. MIȘICU

N. R. — Ne surprinde acest comunicat, și mai ales felul în care d. ing. Mișicu încearcă să desvinovățească intențiile Rapidului.

Ii putem preciza însă, că tot ce s'a scris în presă referitor la abținerea Rapidului dela finala de Duminică, nu a emanat decât dela membrii grupărei pe care d-sa o conduce.

Faptul că d-sa ar fi avut sau nu cunoștință de svonurile lansate de membrii marcanți ai clubului, nu ne interesează.

Repetăm însă, ne surprinde că nu știa de un svon de care, vorba românului, huia satul.

O frumoasă inițiativă

A. M. E. F. A.

își românizează echipa și conducerea

In acest sens, s'a pornit o colaborare între actualii conducători ai muncitorilor și mai mulți sportivi români

Arad, 17 (prin telefon)

In cercurile sportive arădene, a produs o frumoasă impresie știrea că sportivii locali în frunte cu conducătorii grupărei Amefa, au hotărât românizarea cadrelor grupărei muncitorești.

Pentru realizarea acestui deziderat, acțiunea a fost pornită de aproape două săptămâni.

MAI MULȚI ROMANI INVITAȚI IN COMITETUL DE CONDUCERE

In acest scop, mai mulți fruntași ai mișcării sportive românești din localitate, au fost invitați în comitetul de conducere al AMEFEI.

Printre aceștia, figurează d-nii Vichientie Ugrin, vice-președintele grupărei Gloria, Ioachim Darieu, șeful secției de tennis a grupării Gloria, prof. Constantinescu, dr. Gruia, Ilie Cristea ș. a.

Toți aceștia au acceptat principial propunerea actualei conduceri a AMEFA-ei, deoarece ea tinde să ducă spre o destindere a relațiilor dintre cele două mari cluburi arădene și indirect la curmarea unei acțiuni subversive a populației maghiare din localitate, care profitând de spectacolele foot-ballistice făcute de muncitori, nu scăpau niciodată ocazia de a se deda la acte și manifestații filo maghiare.

O CONDIȚIONARE

Totuș pentru a se ajunge la o înțelegere, sportivii români au pus următoarele condițiuni:

1) Conducerea grupărei, inclusiv președintele, să fie cel puțin 50% români.

2) Schimbarea culorilor actuale ale clubului și

3) Angajarea pe viitor numai a jucătorilor români.

S'A AJUNS LA INȚELEGERE

Pe cât am putut afla, tratativele au fost duse cu succes, conducătorii Amefei, acceptând propunerile, iar înțelegerea urmând a fi adusă la cunoștința publicului peste câteva zile.

DESLEGAREA JUCATORILOR O URMARE A ACESTEI INȚELEGERI

In ce privește deslegările de jucători, se poate afirma cu certitudine că ele vor fi admise pentru a se putea realiza dezideratul propus de sportivii români, adică, românizarea cadrelor.

Cu banii încasați pe jucătorii minoritari, urmează a fi cumpărați alții, români.

FOOT-BALL

Turneul de calificare

Vulturii-Textila și Tricolor C.F.P.V. dau asaltul hotărâtor diviziei A

pentru care au mari șanse să se califice

Mâine se va disputa în țară returul primei etape a turului de calificare cu care ocazie se va ști cine se califică pentru turul următor al turneului.

După cum se știe partidele de mâine se vor disputa pe terenurile echipelor cari în etapa anterioară s'au deplasat.

Tot mâine se va disputa și prima ediție a matchului C. A. O.-Jiul care a fost amânat din cauză că orădenii au avut pe Covacs selecționat în echipa României și plecat în Franța. Această partidă urma să se dispute la Oradea dar din cauză că mâine se dispută acolo returul matchului Vulturii-Crișana prima ediție a partidei dintre C. A. O. și Jiul se va disputa la Petroșani.

DOI ADVERSARI DE FORȚE APROPIATE

Matchul acesta dintre orădeni și minieri, va prilejui cu siguranță o luptă strânsă — de altfel ca toate aceste jocuri de calificare.

Actualmente diferența între cele două echipe nu mai este aceea din trecut.

Și Jiul practică un football prin excelență atletic care nu convine prea mult orădenilor și astfel șansele gazdelor cresc simțitor.

Mai ales că oaspeții vor juca fără Juhasz care în urma accidentului suferit nu poate juca încă.

De aceea credem că Jiul va reuși pe teren propriu să învingă pe C.A.O.

DUPA 1-2, VA INFIRMA ACFR TRADIȚIA

La Brașov se va disputa returul matchului A.C.F.R-U.D.R.

In tur echipa din Reșița a reușit să-și învingă adversarul cu 2:1 după ce intraseră foarte încrezuți pe teren.

In matchul de mâine, U. D. R.-ul va avea poate ocazia să învețe a prețui avantajul terenului așa cum se cuvine.

Matchul se anunță strâns.

Echipa din Reșița pare oarecum superioară celei din Brașov.

A.C.F.R. ar trebui să profite de avantajul ce-l oferă faptul de a juca pe teren propriu.

Dar conform unei tradiții se pare că brașovenii joacă mai bine în deplasare decât pe terenul lor.

Așa că din acest punct de vedere faptul că joacă pe teren propriu este mai mult un desavantaj decât un avantaj.

Din aceste motive noi credem că matchul se va termina la egalitate.

CRIȘANA RAMANE BUNA ELIMINATA

La Oradea se va disputa returul matchului dintre Crișana și Vulturii a cărui primă ediție au câștigat-o lugojenii cu severul scor de 3:0.

Handicapul de trei puncte este mare și credem că Crișana nu va putea să-l treacă și nici măcar să-l egaleze.

Este adevărat că scorul obținut de Vulturii nu indică real nici diferența de valoare între cele două echipe și nici fizionomia matchului în

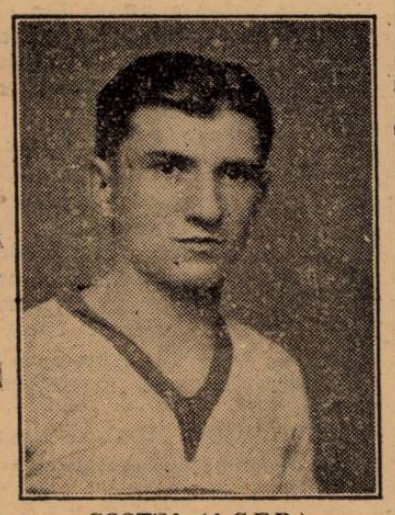

COSTEA (A.C.F.R.)

care acest scor a fost realizat. Vulturii au beneficiat în cursul jocului de câteva momente favorabile pe cari au știut să le speculeze perfect.

Pe când orădenii nu au profitat de situațiile lor.

S'ar putea ca mâine situația să se inverseze și Crișana să profite mai bine de situații și să înscrie mai mult.

Dar acest lucru nu ar fi în nici un caz o performanță regulată, ci una accidentală.

Și pe accidente nu putem conta...

Așa că după părerea noastră Crișana rămâne eliminată din turul de calificare. Cert că mâine va obține o victorie.

Dar în nici un caz la diferență de trei puncte.

IN PAS CADENȚAT, TRICOLORUL CFPV. A PORNIT SPRE DIVIZIA A

Ultima partidă a zilei se va disputa la Ploești unde Tricolor C.F.P.V. va găzdui pe Dacia Unirea din Brăila. Să sperăm însă că ploeștenii vor găzdui în adevăratul înțeles al cuvântului pe oaspeții lor și nu-i vor primi așa cum au fost primiți ei la Brăila.

Cât privește jocul, Tricolorul CFPV e favorit.

După matchul cu Victoria de săptămâna viitoare

Venus va da concedii jucătorilor până la 28 Iulie

După cum se știe gruparea clujeană Victoria urma să joace un match de football cu Venus la București, în contul deslegării lui Straja, care a fost achiziționat de Venus.

Matchul care urma să se dispute astă seară a fost amânat pentru săptămâna viitoare din cauza aglomerării programului, survenită în urma amânării jocului H. A. S. K.-Venus.

După jocul cu Victoria, gruparea Venus va lua vacanță dând concedii tuturor jucătorilor.

Vacanța va dura până la finele lunei Iulie, mai precis, până la 28 Iulie, când toți jucătorii se vor înapoia în capitală pentru a relua antrenamentul în vederea campionatului și a matchurilor internaționale.

Programul și arbitrii jocurilor oficiale și amicale

DUMINICA, 19 IUNIE 1938
CUPA ROMANIEI

F. C. Rapid—C. A. M. T.: teren C. F. R. ora 17.30 Arbitru Xifando (A. Crețu și M. Crușescu).

Rezerve D. N. (calificare)

Venus—Ind. Iutei, teren S. T B., ora 9. Arb. Pop Victor (Vinte I. (Ganțu).

Amicale

Sp. Stud.—București juniori teren A. C. S A., ora 8.30. Arb. V. Georgescu (Doja).

Distribuția—Zburătorii, teren A. C. S. A., ora 10.30. Arb. Doja Șt

Grivița—Colentina, teren Colentina, ora 18. Arb. Stăncescu Ion.

Grivița rez.—Colentina, teren Colentina, ora 16.30. Arb. Ionescu Petre.

Victoria—Vulturii Carp. teren S. T. B, ora 11. Arb. Vinte Ion.

A. S. C. A. M.—Turda, teren Belvedere, ora 9. Arb. H. Petrescu (Birău, Farcaș).

Sp Muncitoresc—Pebe, teren Stadion, ora 18. Arb. Mitran C.

Comitetul Ripensiei a hotărât

A. C. Milano va fi primit cu fanfară la graniță

„Corsării" au o apărare excepțională

Boffi, cel mai talentat înaintaș al Italiei

Presa timișoreană are încredere în Ripensia

Timișoara, 17 (prin telefon). — Astăzi s'a întrunit comitetul clubului Ripensia, după care presa a fost anunțată că s'a alcătuit până în cel mai mic amănunt programul de primire al echipei A. C. Milano.

Căci pe lângă festivitățile care vor avea loc la București italienilor li se vor face o primire oficială la Jimbolia de către o numeroasă delegație în frunte cu o fanfară.

In gara Timișoara deasemenea, sportivii locali și autoritățile sportiv ale ligii de vest vor eși în întâmpinarea oaspeților.

In drum spre București, la Craiova și Pitești, grupările Rovine Grivița și Sporting vor fi rugate să întâmpine pe italieni.

In ce privește programul din București, el va fi stabilit de comun acord cu organele federale, colonia și legația italiană.

VIN... „CORSARII"!..

Este interesant să adăugăm următorul amănunt în legătură cu A. C. Milano: echipa italiană este poreclită în Italia teamul „corsarilor" și aceasta, pentrucă A. C. Milano a dovedit că nu știe ce este descurajarea.

Nu de puține ori s'a întâmplat ca să fie condus cu 2-3 goaluri și totuși A. C. Milano a terminat câștigător.

Răstoarnă orice situație în ultimul sfert de oră.

Și Ripensia va avea de furcă la 26 Iunie mai mult în repriza doua.

Dealtfel, „corsarii" sunt favoriții presei italiene în C. E. C., pentrucă greutățile competițiunei convin stilului lor.

BOFFI, AL DOILEA PIOLA AL ITALIEI, RIVALUL LUI COLAUSSI

Realizatorul echipei italiene este Boffi, înaintașul centru, rival în această privință cu Colaussi, extremul stânga. In vârstă de numai 17 ani, Boffi este supra numit „il canonieri" și deține locul 3 în clasamentul goal-getterilor. Este considerat drept al doilea Piola al Italiei.

O APARARE DE NEPATRUNS

Iar apărarea lui A. C. Milano și-a creiat și ea o faimă: este a treia echipă care a primit cele mai puține goaluri în campionatul trecut.

PRESA TIMIȘOREANA ARE INCREDERE IN POSIBILITAȚILE RIPENSIEI

Presa timișoreană susține cu căldură toate preparativele Ripensiei, fiind de părere că reprezentantul român va face o figură onorabilă și chiar că se va califica în turul doi.

La Timișoara se pregătesc excursii colective, cu care prilej se vor deplasa la București foarte mulți studenți, elevi și suporteuri timișoreni.

Toți sportivii timișoreni vor avea steguleț roș-galbene, culorile Ripensiei.

Știri și convocări

• *Clubul sportiv sect. I Galben convoacă pe jucătorii săi dela I-a și rezerve, Duminecă 19 Iunie, ora 2, pe terenul S. T. B., pentru matchul cu Codru Football Club.*

• Asociația sportivă „Excelsior" convoacă pentru Duminecă 19 a. c. ora 7 dim. la sdiul din str. Hagi Dimo 39 următorii jucători:

Sarkisean, Georgescu, Zaharia Popescu I., Bănățeanu, Ștefan Petrescu, Tănase Tase, Fane F. Ilie, Itafă Ionel, Costel Ionescu, Grossman, Țopan, Sile Ionescu, Cristescu precum și ceilalți membrii asociației.

• GRUPAREA TRICOLOR (Călărași) roagă pe această cale toate grupările provinciale care au activat anul acesta în cadrul diviziei naționale c a ligii de sud, să-i comunice de urgență pe adresa: *Asoc. Sportivă Tricolor Venus Călărași-Ialomița* ce matchuri au câștigat în recentul campionat asupra grupărilor bucureștene și care au fost înversate la masa verde a Ligei de sud sau C.C. N-ului, precum și motivele care au dus la anularea rezultatului real de pe teren.

De asemenea roagă și gruparea COLȚEI-București să-i comunice în extenso, modul cum a decurs anularea rezultatului obținut pe teren asupra grupării *S.T.B.*-București.

Grupări neafiliate

F.C. Sparta-A. S. Brașov

Merituoasa grupare F. C Sparta susține Duminică un nou match. De astădată întâlnește puternica formație A. S. Bucur.

Partida va avea loc pe terenul „Plantație".

O întâlnire destul de grea pentru F. C. Sparta.

Conștienți de importanța matchului, jucătorii s'au preparat intens.

Curiozitatea profesională ne-a îndemnat să asistăm la antrenamentul acestei harnice echipe.

Nu mică ne-a fost surprinderea văzând autentice talente, conducând mingea cu multă dexteritate

In matchul cu Bucur, F. C. Sparta va prezenta următoarea formație:

Ionel Georgescu, un tânăr foarte talentat. E punctul forte al echipei.

Handrulă, fundaș dreapta, în pofida fizicului, e de o siguranță uimitoare.

Pituși, elev, joacă fundaș stânga și alături de Handrulă formează un zid impenetrabil.

Toma, un excelent half de margine. Vulcan, masiv, e axa echipei.

Motroc, completează minunat linia de mijlocași. Stelică, o aripă extrem de rapidă.

Drăgănescu, un jucător talentat și un periculos trăgător.

Frunzetti Corneliu, subtil, înzestrat cu reale calități.

Dormanu, practică un joc inteligent și e un bun trăgător la poartă.

G. G. IOVAN

FOOT-BAL

O politică a echipei naționale

Formarea cadrelor

IV

In prima parte a acestei formării cadrelor, am tui studiu privind problefixat, în cadrul general al problemei footballului românesc, importanța esențială a juniorilor, pentru ridicarea valorii soccerului românesc.

Concluzia, care încheiase analizarea diferitelor aspecte prezentate de această chestiune, era aceia că la noi lucrul acesta hotărîtor în determinarea vitalității și clasei footballului unei țări — era lăsat în voia întâmplării.

Această a doua parte a articolului are de scop tocmai prezentarea soluțiilor care pot conduce la realizarea unui deziderat național.

Crearea unui nivel fotballistic superior prin crearea unei rezerve de vitalitate rezidând într'o generație de juniori pregătită complect ca forță fizică și morală.

Pentru sistematizarea lucrurilor, necesară în această chestiune extrem de complexă, este desigur nevoe să se stabilească puncte de reper, în jurul cărora să se strângă — spre o mai ușoară orientare în vălmășagul acesta necercetat — observațiile și preconizările în vederea scopului final propus.

Firește că aceste puncte nu au valoare de cât dacă se pot încadra și ele într'un program serios și aplicabil în ambianța românească.

In vederea îndeplinirii acestei ultime condiții, care-i determină caracterul, programul propus conține următoarele patru puncte, a căror realizare conduce—după părerea noastră — la o înbunătățire serioasă a clasei footballului românesc, pentru că îi creează o bază solidă.

1. Organizarea campionatului de pitici.

2. Obligativitatea grupărilor divizionare și a celor corporative de a avea juniori în campionat.

3. Districtele principale să aibe angajați antrenori, pentru pregătirea juniorilor.

4. Federația să controleze o disciplină mult mai serioasă de cât acum, obligând grupările să urmărească activitatea școlară sau în meseria aleasă, a juniorilor.

ORGANIZAREA CAMPIONATULUI DE PITICI

Campionatul de pitici nu reprezintă, propriu zis, o inovație deoarece astfel de campionate se organizează în centrele ardelene și s'a făcut chiar în București o încercare, care însă a fost părăsită din motive, ce nu le mai pomenim.

Importanța acestei subdiviziuni în vârsta jucătorului de football nu scapă celor mai mulți pentrucă ea nu rezolvă imediat o lipsă.

In formarea și personalitatea viitoare a jucătorului de foot-ball însă, pregătirea metodică a lui, începând dela vârsta de 12 ani, are un rol hotărîtor.

In primul rând, încadrarea în cluburi a copiilor din vârsta cea mai fragedă posibilă, ferește sănătatea jucătorilor de accidente decisive pentru cariera lor.

Supravegherea lor, la această vârstă când corpul ia ușor forme vicioase, înlătură o formare unilaterală, care la urmă nu poate să răspundă eforturilor pretinse mai târziu.

In al doilea rând, jucătorul-copil poate fi crescut de la început după prescripțiile unei metode precise.

Individualitatea lui sportivă e ferită astfel de balastul inutil ce se formează inutil ce se formează, pe câmp și care nu mai poate fi înlăturat uneori nici când jucătorul a intrat în echipa națională.

In sfârșit, cum foot-ballul pretinde ca orice sport un atlet dublat de un om moral, sustragerea copilului din zona primejdioasă a maidanului și încadrarea lui cât mai de timpuriu în controlul organizat al cluburilor, are o influență hotărîtoare asupra aspectului său moral, asupra concepțiilor lor sportive.

Faptul că realizarea acestor campionate de pitici — forma mai atrăgătoare a acestei înregimentări— nu soluționează imediat lacuna juniorilor, nu dă dreptul cluburilor s'o neglijeze și să ignore importanța ei.

Iuhasz, Covaci, Becke, Bogdan, Bürger — iată câțiva internaționali cari au jucat „la pitici" și sunt oamenii de bază ai echipei naționale.

Antrenament britanic
„Tripleta" Arsenalului în plină activitate

Shooturi și bare

KISPEST a susținut eri ultimul său match în cadrul turneului din Polonia, terminând la egalitate cu selecționata orașului Vilna 4—4.

NEMZETI a învins la Copenhaga, formația Rhöne cu 4—0.

• Radu Florian, centru atacant al Vulturilor, care a condus linia de atac cu mult brio în acest sezon și-a părăsit gruparea din motive familiare.

Putem anunța că talentatu atacant este în tratative cu mai multe grupări divizionare.

VOLLEY-BASKET-BALL

Astăzi se dispută finala cupei „Legrain"

Astăzi după amiază, terenul A.O.S. este teatrul unui spectacol care se anunță extrem de interesant.

Se dispută finala cupei „Legrain" între campioana națională Telefon Club și una dintre cele mai merituoase echipe bucureștene, O. C. B.

Cupa „Legrain" se dispută pentru a doua oară, —prima ediție fiind câștigată de Macaby, iar astăzi e o continuare a celei din toamnă, care nu a putut să fie terminată din cauza întunericului.

La oprirea partidei, O. C. B-ul era în mare avantaj căci câștigase primul set cu 15-12 și conducea cu 3-0 în cel de al doilea.

Aceasta face ca matchul să prezinte un deosebit interes, deoarece O. C. B-ul nu prea are șanse de câștig, „telefoniștii" dovedind în ultimul timp o netă superioritate. A câștigat turneul final fără să înregistreze vreo înfrângere.

Nu trebue însă trecut cu vederea faptul că singura echipă care a reușit să smulgă în turneul final, un set „albaștrilor", a fost tocmai adversara de astăzi.

Aceste considerente fac ca socotelile să se încurce, căci dacă ținem seama de handicapul pe care îl are Telefon Club, O. C. B-ul se prezintă ca un adversar periculos, mai ales că dorește după eșecul de Duminică o reabilitare.

Singurele cauze care pledează însă în favoarea „Telefon Clubului" sunt disputarea finalei „trei seturi din cinci", deci au timp de a remonta și condiția fizică superioară.

Este însă o cauză care pledează și contra „albaștrilor" și anume calmul cu care joacă O.C.B-ul, poate face ca nervozitatea lor să schimbe cu totul aspectul și rezultatul partidei, care va începe la ora 18 și va fi condusă de d. Ghițescu.

După toate probabilitățile, echipele vor alinia următoarele formații:

Telefon Club: *Herold, Petrescu, Roșianu, Mera, Fl. Popescu, Zernoveanu.*

O. C. B.: *S. Gruenștein, Schlessinger, Camerman, Schwartz Z., Schwartz I., Kiemelman.*

ȘI DOUA PARTIDE PENTRU CAMPIONAT: ENERGIA-C. F. R.

In match de deschidere, la această finală, se dispută partida dintre „feroviari" și clubul atletic Energia.

Partida se anunță disputată, echipele fiind de forțe apropiate, fapt care ne îndreptățește să ne așteptăm la un spectacol frumos.

Favorit este C. F. R.-ul, dacă bine înțeles, vor prezenta formația complectă.

In caz contrar, Energia are toate șansele să termine învingătoare. Partida începe la ora 17.

ENERGIA-RAHOVA

După finală, se va disputa matchul de basket-ball dintre Energia și Rahova.

Energia posedă o echipă redutabilă, care practică un joc extrem de dur, fapt ceeace îi asigură cu prisosință Victoria.

Partida începe la ora 19 și va fi condusă de d. Kiemelman.

Dela start la potou...

● *GEZA era declasat în această companie. Pensionarul lui Krisoff şi-a găsit, însfârşit, cursa după care alergă de mult timp. Armăsarul este în formă frumoasă şi credem că va mai câştiga.*

● *ZORI DE ZI II dacă nici cu grzutăţi sub 40 kg. nu poate câştiga, dovedeşte o totală lipsă de calitate. Păcat de numele ce poartă.*

● *CIURLAN nu mai arată valoarea din ziua când a întins la maximum pe Mayar deşi se găseau la greutăţi egale. Totuşi, această valoare arată că îşi revine*

● *FA a marcat un uşor progres faţă de alergarea de reintrare. Viitoarea eşire publică ar putea-o găsi în maximum de condiţie.*

● *INVERS cu ultima valoare avea o şansă care îl îndreptăţia să termine în primele rânduri. Probabil că lipsa din probele publice a făcut să se resimtă.*

● *BIRIBI a arătat o valoare pe care de mult, de foarte mult timp n'a mai arătat-o. Faptul că a reuşit să dispună de Très Pratique deşi îi dădea 2 kg., dovedeşte că şi-a regăsit o bună parte din excelentele lui posibilităţi.*

● *TRÈS PRATIQUE s'ar fi cuvenit să arate o valoare mai bună pe terenul pe care s'a fugit cursa. Sursul, traversează un accentuat declin de formă.*

● *CARMEN a efectuat o alergare bună. In forma actuală credem că va câştiga cât de curând.*

● *AGHIUŢĂ a efectuat o performanţă bună având în vedere calitatea lotului în care a concurat.*

● *BOSHKO a marcat un nou progres de formă. Socotim că ziua în care îşi va găsi posibilităţile maxime, nu este departe.*

● *GOLDAN a infirmat bunele lui comportări dela antrenament. Infirmitatea de care suferă îi anihilează complet posibilităţile.*

● *MARCELLA avea o situaţie ingrată fiind obligată să dea mari descărcări adversarilor întâlniţi. Se pare că nici terenul moale nu îi este pe plac.*

● *RĂVAŞ era sever handicapat şi nu s'a simţit la largul lui pe teren moale. Monta avută, ne mai face să credem că nici nu s'a prea mers cu el. (Cota eventuală 195!).*

● *NACELLE D'OR a efectuat o reintrare oarecare. Este departe de ce reprezenta în anul trecut. Aşteptăm s'o mai revedem spre a ne putea pronunţa asupra valoarei pe care o reprezintă.*

● *KORVIN a fost la largul lui pe terenul de Joi. Cal cu picioare şubrede, a marcat o valoare bună. Un cuvânt de bine şi pentru Direr care l-a încălecat foarte corect.*

● *NELSON a avut ghinionul să cadă peste un adversar în zi bună. Armăsarul se află în maximum de formă şi se cuvine să câştige cât de curând.*

● *COSTINEL traversează o perioadă de completă transformare. Mergând tot aşa va deveni un element cât se poate de util.*

● *LĂPUŞNEANCA este în revenire de formă. Este de urmărit.*

● *CAIAFA a marcat o valoare bună. Pensionara lui Gabor este în progres şi promite să facă o carieră mai frumoasă decât aceia de până acum.*

● *AMARANTHE este departe de o formă acceptabilă. Cu greutatea ce purta şi în această companie, s'ar fi cuvenit să se găsească în primele locuri la sosire.*

● *CREDINŢA este încă departe de o formă acceptabilă. Totuşi faţă de precedenta-i exhibiţie a marcat un progres.*

● *CARTHAGO deşi nu avea lucru suficient a mers destul de frumos. Fiul lui Pazman îşi va regăsi cu siguranţă buna valoare şi în acest caz va fi un concurent serios în alergările clasice.*

● *MADRIGAL a avut o aproape frumoasă pe ultima sută de metri. De abia acum şi-a regăsit forma din zilele bune. Ar putea câştiga chiar dela prima eşire.*

● *TULUŢA a fugit cea mai urâtă valoare din carieră. Este de urmărit.*

● *TATJA a făcut un mare alt de valoare. Promite să devină utilă.*

● *MELITA a fugit în progres. Continuând pe această drum, va da numeroase satisfacţii actualilor ei proprietari.*

● *CIOCÂRLAN este fugit cam mult şi cam des. Frumos conformat şi dotat cu oarecare calitate, ar fi păcat să i se compromită cariera fiind alergat prea mult în această perioadă.*

● *TICU nu mai repetă o valoare bună arătată odată. Poate ar trebui lăsat puţin la odihnă.*

● *DORNIC, dispunând cu mare uşurinţă de Getta, a dovedit că-şi revine în formă şi că ultimele lui comportări au denotat o eclipsă de formă.*

● *GETTA a efectuat o performanţă bună. Promite o carieră mai mult ca onorabilă pe parcursuri medii.*

● *FURTUNA este cu mult mai bună decât se putea bănui. Susceptibilă de noui progrese, va mai procura încă multe satisfacţii proprietarului său.*

● *PELDAS a fost la largul lui pe o pistă moale ca cea de Joi. Este un cal cu zeci de suflete, dar cu prea puţine picioare (nici 3 măcar).*

● *GIOVANI deşi şi-a regăsit buna valoare şi fugea şi pe distanţa lui, n'a câştigat datorită faptului că n'a găsit în minusculul lui călăreţ monta de care avea nevoe.*

● *MONETTE III a marcat o uşoară revenire în formă. Totuşi este departe de ce era chiar la începutul anului.*

● *PARABOLA luptă din greu spre a fi scăzută în handicapuri. Calul este în formă bună şi va câştiga cât de curând.*

● *WEEKEND este în afara u..ei condiţii acceptabile. Chiar dacă nu putea câştiga locul ei nu era să încheie plutonul.*

INFORMAŢIUNI

● Alergările de astăzi dela Hipodromul Floreasca, încep la ora 15 precis.

● LA HERGHELIA BALC au născut în *Ianuarie* 1938 : Popsy un armăsar din Satrap; *în Februarie* : Soldobageanca un armăsar din Satrap, Schela un armăsar din Prince d'Orange, Lucrece Borgia o iapă din Satrap, Cavitri o iapă din Satrap, Lala Rook gemeni (iapă şi armăsar) din Prince d'Orange ; *în Martie* : d-ra Allenby un armăsar din Prince d'Orange, Răzoare un armăsar din Prince d'Orange, Sireneta un armăsar din Satrap, Floare Albastră o iapă din Satrap, Golden Flounce o iapă din Prince d'Orange ; *în Aprilie* : Băetana un armăsar din Prince d'Orange, Buhora un armăsar din Prince d'Orange, Baguette un armăsar din Satrap ; *în Mai* : Sirena o iapă din Prince d'Orange, Shesley Queen o iapă din Prince d'Orange.

Dintre iepele Hergheliei Balc a rămas goală numai Ninsoare bătută cu Prince d'Orange.

● Pariul austriac de azi, dela Floreasca, începe cu mize de 82.950 lei. La acest pariu vor conta 7 alergări, începând cu cea de a 4-a, iar în alergarea a 8-a, care a fost împărţită în două reprize, vor conta ambele reprize.

Cu jumătate din sumele ce se vor juca, este mai mult ca sigur că se va ajunge la 120.000 lei.

● LA PARIUL Oraş din strada Matei Millo No. 2, se primesc pariuri martingale şi simple.

● *BROASCA, iapa de prăsilă a d-lui Căpitan C. Ionescu, a născut zilele trecute un armăsar negru din Iaş sau Naplopo, căruia i-a fost dat numele „BEBE".*

Armăsarul a fost cedat d-nei Căp. Ionescu.

Dela concursul Hipic Internaţional

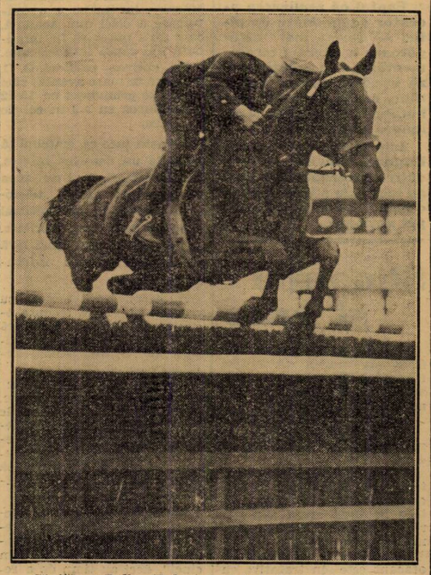

Căpitanul Rylke (Polonia) sărind obstacolul ultimului baraj

Kipism

După o îndelungată pauză, hipodromul Floreasca îşi reia activitatea programând o interesantă reuniune de trap.

Programul cuprinde 10 probe — una din alergări împărţindu-se în două reprize— care vor aduce la Start partanţi numeroşi şi cu şanse frumos echilibrate.

Proba principală a zilei, va fi clasica grupă pentru iepe de 4 şi 5 ani Premiul Victor Mendel, care deşi dispărută de numai 4 concurenţi, se prezintă realmente interesantă datorită faptului că va oferi un pasionant duel între Havana şi Brebenea, două dintre revelaţiile ultimelor reuniuni.

In rest se cuvin semnalate reprizele handicapului PASAREA în care vom revedea o parte dintre trăpaşti de elită ce activează la noi, în frunte cu ROLAND D., Margaret T., Vivat, Champion, Gretelbub şi alţii. Cum şi şansele sunt abil egalate, se poate prevede că ambele reprize vor da loc la dispute pasionante şi terminate cu sosiri strânse.

Credem că nu ne înşelăm anticipând că aceste două reprize vor fi — ca desfăşurare — adevăratele vedete ale programului.

Cu asemenea puncte de atracţie, se poate uşor scompta că S. N. I. C.-ul va recolta un frumos şi meritat succes.

1. PR. PAŞCANI. Brad, Sonora şi Champion junior sunt caii între cari probabil se va da lupta finală.

Dacă Brad ar fi în plenitudinea mijloacelor, discuţia asupra primului loc ar fi superfluă.

Cum însă reintrarea lui n'a fost deloc strălucită, aşteptăm să-l mai vedem spre a-l putea indica într'un pronostic raţionat. Menţionăm totuşi, că dacă este bine nu va face prea mari eforturi spre a câştiga.

Intre Sonora şi Champion junior, recordul şi ultimele performanţe sunt net în favoarea iepei. In baza acestor considerente va fi favorita noastră, menţionând însă că dacă fiul lui Champion va confirma exerciţiile de antrenament va fi capabil de a răsturna orice socoteală.

Indicăm : SONORA, Champion, Ju.

2. PR. PIATRA OLT. In baza rezultatului Premiului Matelu Fălcoianu, Ghid se prezintă ca o bună afacere. Iudita calul în mare progres este principala adversară a fiului lui Texas. La 20 m. Ghid n'ar trebui să poată fi bătut.

Indicăm : GHID, Iubita.

3. PR. PODOLENI. Ghimp, Hercegno şi Voevodul Ţiganilor, vor fi probabilii protagonişti ai acestei curse. Calculele indică având mai mare şansă pe Hercegnö şi Voevodul Ţiganilor. Având însă în vedere că armăsarul tânar este susceptibil de mari progrese şi având posibilitatea să-şi facă alergarea în fruntea plutonului, credem că va putea trece peste inconvenientul hârtiei.

Indicăm : GHIMP, Hercegnö, Voevodul Ţiganilor.

4. PR. PANCIU. Baron, dacă a mai progresat ceva în condiţie şi va pleca dela start va putea fi capabil să câştige. Fiind un element foarte putin corect, ne vom mulţumi să-i acordăm şansa unui foarte probabil out-sider. Dintre caii regulaţi, Kamaa şi Pock sunt caii cari stau mai bine la calcule. La valori maxime, primul n'ar putea fi bătut primind 60 metri de la fiul lui Adonis. Facem însă anumite reticenţe dat fiind că nu se impacă prea bine cu distanţa.

Indicăm : KAMAA, Pock — out-sider Baron.

5. RP. VICTOR MENDEL, se anunţă drept un duel între Havana şi Brebenea. Ambele sunt în maximum de formă şi stau pe ultime performanţe cât se poate de bune. Cum Havana este avantajată la calcule, o vom prefera înalntea pensionarei lui Galdaev.

Indicăm : HAVANA, Brebenea.

Astăzi la Floreasca

Premiul Victor Mendel-40.000 lei

6. PR. PRUT. Pe hârtie Sam Worthy şi Stuf sunt caii cu şanse mai mari. Dacă pensionarul lui Corol este cât de cât bine, n'ar trebui să piardă această alergare. Cum nici adversarul lui n'a mai alergat de mult, vom da precădere şansei hârtiei şi vom prefera pe Sam Worthy.

Indicăm : SAM WORTHY, Stuf.

7. PR. PITEŞTI. Cu valoarea din ziua când a fost distanţată pentru galop pe potou, Sultana ar avea cele mai mari şanse. După aceia însă, a decepţionat fiind bătută de Aventurier şi Igen, la egal.

Dacă nu va greşi, va fi totuşi una dintre concurentele cele mai periculoase şi o victorie din partea ei nu ne-ar surprinde.

Intre Jelès II şi Eggy, caii corecţi ai lotului, şansa hârtiei este favorabilă armăsarului. Fiind şi mai corect credem că va putea câştiga.

Indicăm : JELES II, Eggy, Sultana.

8. PR. PASAREA rep. I-a. Cu valoarea bună, Vivat n'ar trebui să depună prea mari eforturi spre a-şi adjudeca acest premiu. Insă performanţele din acest an ale fiului lui Wapiţi l'au arătat departe de o formă bună. Făcând abstracţie de şansa lui, Ieroşca II, Ben Hur şi Flying sunt caii cu primă şansă.

Ben Hur, a mai reuşit să dispună de pensionarul lui Slobozenco în condiţii similare şi nu vedem dece figura nu s'ar repeta. Mai greu va fi însă cu Flying care va avea un preţios auxiliar în terenul moale care probabil va fi. Cum fiul lui On va fi de data aceasta şi bine condus şi cum şi la lucru dă satisfacţie, va fi favoritul nostru.

Indicăm : FLYING, Ben Hur, Ieroşca II.

Programul alergărilor

Sâmbătă 18 Iunie 1938

1. Premiul PASCANI — Condiţie — 2000 metri
10.000, 2.500, 1.200, 800 lei

N. Velluda	Brad	2000	*I. Crotenco*
Grajdul Sterea	Oana	2040	*Gaidaev*
B. Marcu	Aventurier	2040	*T. Popa*
T. Tassopol	Vuet	2060	*T. Tassopol*
St. şi C. Filipescu	Makrele	2080	*Grünwald*
D-na Ec. Ionescu	Champion jun	2080	*G. Ghinea*
Paul Lazăr	Sonora	2080	*I. Zabelin*

2. Premiul PIATRA OLT — Condiţie — 1600 metri
11.000, 3.000, 1.200, 800 lei

Grajdul Miryam.	Miryam	1640	*Fischer*
Herghelia Rodica	Poenita	1640	*I. Szabo*
N. Stănciulescu	Iubita	1660	*Slobozenco*
I. Tulceanov	Ghid	1680	*A-sky*

3. Premiul PODOLENI — Condiţie — 1600 metri
11.000, 3.000, 1.200, 800 lei

N. Stănciulescu	Ghimp	1560	*Slobozenco*
G. Adem	Hercegnö	1620	*M. Pavlic*
St. şi C. Filipescu	Voev. Tiganilor	1620	*Grünwald*
Căp. I. D-trescu	Kismet	1640	*T. Tassopol*
Lt. I. Trifu	Bruma II	1640	*F. Komarnitki*
Dr. I. Pantelimon	Coconaş	1640	*Costandache*
Al. G. Fotescu	Catinca	1660	*G. Ghinea*
P. Dumitrescu	Talaz	1680	*Dumitrescu*

4. Premiul PANCIU — Condiţie — 2000 metri
10.000, 2.500, 1.200, 800 lei

E. Cerbeanu	Baron	2000	*Dobrescu*
D-ra M. Demetriade	Livada	2020	*Cristodorescu*
C. Păcureanu—E. Hermelind	Igor	2020	*Komarnitki*
Grajdul Admü	Kamaa	2060	*Grünwald*
T Tassopol	Ducesa	2100	*T. Tassopol*
D-na Pica Marinescu	Pock	2120	*G. Crainic*
Dr. I. Pantelimon	Cupidon	2140	*Costandache*

5. Premiul VICTOR MENDEL — Grupă — 1600 metri
25.000, 8.000, 4.000, 2.000, 1.000 lei

Ion Franc	Sonia Worthy	1600	*S. Corol*
P. Lazăr	Redea	1600	*I. Zabelin*
M. Moţea	Brebenea	1600	*N. Gaidaev*
I. Tulcianov	Havana	1600	*A-sky*

6. Premiul PRUT — Record — 1600 metri
11.000, 3.000, 1.200, 800 lei

Herghelia Rodica	Stuf	1620	*I. Szabo*
A. Iordănescu	Torent	1620	*G. Crainic*
I. Franc	Sam Worthy	1640	*S. Corol*
T. Filotti	Szelvesz	1640	*Komarnitki*
Hergh. Redea-Alexeni	Venezia	1640	*T. Marcu*
Grajdul Sterea	Mein Liebling	1640	*N. Gaidaev*
Grajdul Sterea	Kanada	1660	*Fischer*

7. Premiul PITEŞTI — Performanţă — 1600 metri
10.000, 2.500, 1.200, 800 lei

P. Lazăr	Sultana	1600	*I. Zabelin*
Hergh. Rodica	Mura	1600	*I. Szabo*
I. Franc.	G-ral Worthy	1620	*S. Corol*
Dr. I. Pantelimon	Elixir	1620	*Costandache*
Gh. Iordănescu	Izma	1620	*G. Crainic*
M. Abăluţă	Tava	1620	*Slobozenco*
D-ra M. Demetriade	Livada	1640	*Cristodorescu*
M. Cioca	Kalifa	1640	*Drăgotescu*
G. Adem	Eggy	1640	*M. Pavlic*
A. Nassopol	Busuioc	1640	*G. Ghinea*
I. Bugulescu	Jeles II	1660	*N. Gaidaev*

8. Premiul PASAREA — H'cap limitat (Repriza I-a) — 2000 m.
13.000, 4.000, 2.000, 1.000 lei

Dr. I. Pantelimon.	Rugina	2000	*Costandache*
N. Stănciulescu	Ieroşca II	2000	*Slobozenco*
G. Constantinescu	Pleava	2000	*Dobrescu*
Grajdul Sterea	Nation	2020	*N. Gaidaev*
D-na M. Neguţ.	Dorita Mea	2020	*S. Corol*
T. Tassopol	Ben Hur	2020	*T. Tassopol*
Grajdul Miryam	Flying	2040	*Fischer*
Hergh. Redea-Alexeni	Primrose	2040	*T. Marcu*
D-na M. Ionescu-Bordei	Fama	2040	*St. I. Bordei*
Gh. Iordănescu	Vivat	2060	*G. Cratnic*

9. Premiul PASAREA — H'cap limitat (Repriza II-a) — 2000 m.
13.000, 4.000, 2.000, 1.000 lei

Grajdul Admü	Oswalda	2000	*M. Pavlic*
Herghelia Rodica	Colina	2000	*I. Szabo*
Dr. I. Pantelimon	Lucifer II	2020	*Costandache*
Grajdul Sterea	Kanada	2040	*Fischer*
N. Stănciulescu.	Farao	2060	*Slobozenco*
B. Marcu.	Blondella	2060	*T. Marcu*
D-na Ec. Ionescu	Champion	2060	*G. Ghinea*
C-sa E. Benckendorff	Margaret T.	2080	*Cerkasoff*
G. Constantinescu	Gretelbub	2100	*Dobrescu*
A. Hananel	Roland D.	2120	*Grünwald*

10. Premiul PUEŞTI — Handicap — 1500 metri
11.000, 3.000, 1.200, 800 lei

Gh. Iordănescu	Fiăcău	1500	*F. Voronin*
I. Franc	Peter Gordon	1540	*S. Corol*
I. Köpe	Cartuşel	1560	*G. Gram*
Dr. I. Pantelimon	Crăiasa	1580	*Costandache*
D-na E. Ionescu.	Cavaler	1600	*N. Ionescu*
I. Brânzea	Elena	1600	*Gh. Ghinea*
G. Adem	Hollo	1620	*M. Pavlic*
N. Velluda	Beţiv	1640	*I. Crotenco*
M. Abăluţă	Florita	1660	*Drăgotescu*
D-na E. Vârlan	Furor	1660	*T. Popa*
D-na E. C. Agapescu	Ostaş	1700	*N. Gaidaev*
Gh. Iordănescu.	Oborean	1700	*G. Crainic*
D-na S. şi N. Iaroş	Petruş	1720	*P. Borisiac*

De peste hotare

Franţa

Reunionea dela Vincennes din ziua de Luni, 13 Iunie, a fost destinată trapului şi a programat importanta probă „PRIX DU PRESIDENT DE LA REPUBLIQUE", dotat cu 300.000 franci şi disputat de cai de 4 ani pe distanţa de 2.800 metri.

După o frumoasă cursă de aşteptare, victoria a revenit armăsarului MELUSIN condus de A. LEFEVRE şi aparţinând d-lui E. Guiller.

Melusin a recoltat o victorie uşoară asupra lui Mousko Will şi Mon Campagne.

Invingătorul o trotat kilometrul pe 1.27 6/10.

REZULTATUL TEHNIC:

1. Melusin, 2.800, A. Lefèvre, 4'05" 2/00.
2. Mousko Will, 2.800, Perbarg, 4'06".
3. Mon Campagne, 2.800, P. Laisis, 4'07" 7/10.
4. Mably, 2.800, E. Carré, 4'09".
5. Mousquetair, 2.800, A. Bastieu, 4'09" 4/10.
14 partanţi. Cota : 886—107—18—68 pentru 10.

*

In aceiaşi zi, semi-vedeta reuniunei a fost, „PRIX DE NORMANDIE" dotat cu 100.000 fr. şi fugit pe 2.250 m.

Victoria a revenit grajdului R. CERAN-MAILLARD, care a plecat favorit, prin excelentul KOZYR carî a dispus destul de uşor de Kissyk şi Idako. Cu toată facilitatea victoriei, Kozyr a trotat kilometrul în 1.23 1/10.

REZULTATUL TEHNIC

1. Kozyr, 2.275, H. Céran Maill, 3'09".
2. Kissyk, 2.275, E. Krauss, 3'09" 7/10.
3. Idaho, 2.275, J. Fougère, 3'09" 9/10.
4. Kadé O., 2.250, L. Dumontier, 3'10".
11 partanţi. Cota: 19, 14, 21, 18 pentru 10.

Anglia

Meetingul dela Ascot a programat în zilele de 14 şi 15 Iunie 4 importante probe.

In ziua de 14 Iunie, proba principală a fost :

ASCOT STAKES, 4.000 m., 2.000 PFUNZI, ADICA 2 MILIOANE LEI.

Această importantă probă a revenit 4 anului FRAWN, aparţinând d-lui J. Westoll şi fiind încălecat de E. SMITH.

REZULTATUL TEHNIC :

1. Frawn 50, E. Smith.
2. Celibat I 50, H. Spragne.
3. Epigram 55½, B. Carslake.
Antrenor : Barling.

*

In aceiaşi zi, s'au mai disputat două importante probe dotate cu câte 1.000 pfunzi adică 1.000.000 lei.

VASUL DE AUR, 3.200 m., 1.000 PFUNZI, deschis cailor de 3 ani.

1. Foxglowe II 50, G. Richards.
2. Solonaise 45¼, G. Wels.
3. Michonny 50, P. Maher.
Câştigat : 1½-1 lung.

*

ST. JAMES STAKES, 1.600 m., 1.000 PFUNZI, deschis tot 3 anilor.

1. Scottish Union 57¼, B. Carslake.
2. Golden Sovereign 57¼, T. Weston.
3. Deanslaw 54, T. Lowrey.
Câştigat : 3-1½ lungime.

*

La 15 Iunie, vedeta programului a fost :

ROYAL HUNT CUP, 1.550 m., 2.000 PFUNDZI.

1. Couvert 50, E. Gardner.
2. Galsonia 47¼, P. Maher.
3. Carlisle 52¼, H. Sprague.

Citiţi in pagina 8-a

INSCRIERILE de MIERCURI dela Floreasca

Mâine la Băneasa

Monte şi partanţi probabili

Ziua XVIII-a Duminică 19 Iunie 1938

Pr. MAZELTOFF — 1200 m.
H'cap vânzare — 20.000 lei

Balsors	67	*0*
Să'l vedem	64	*0*
Avanti	64	*0*
Peldas	61	*Ilinca*
Neta	61	*Cucu*
Tini	55½	*0*
Belea II	54	*Mullot*
Loti	53	*0*
Elada	53	*Iosza*
Marmara	52½	*Logofătu*
Silve- Print	51	*0*
Giovani	50	*?*
Natasa	48	*Crişan*
Marina	47	*Nicodim*
Lulu	42	*Tănase*
Poiana	40	*Huţuleac I.*
Baby	40	*0*

Pr. MIRABEAU — 1700 m.
W.-handicap — 25.000 lei

Răvaş	79½	*0*
Nolcică	61	*Enescu G.*
Necaz	60	*0*
Cărăbuş	60	*0*
Frunză	60	*Gîl*
Li	59½	*Garner*
Obor	58½	*Vincent*
Sfârleză	57	*0*
Gluma	57	*Ilinca*
Meşteru Mano	56½	*?*
Costinel	52½	*0*
Lăpuşneanca	49	*0*
Băbuca	45½	*X*
Jessica	45	*Logofătu*

Pr. LEANDER — 900 metri
30.000 lei

Bravo mă	59	*Vincent*
Mita	57½	*Logofătu*
Suliţa	57½	*Gîl J.*
Cremene	57½	*0*
Vigo (60.000)	53	*Nicodim*
Lăncier	59	*Enescu G.*
Lira (80.000)	53½	*Frandes*
Lunca	57½	*Garner*
Cocotte	57½	*Cucu*
Lutica	57½	*Horvath*

Premiul BLUE BOY
70.000 lei — 1000 metri

Bravo mă	57	*0*
Smaranda	55½	*Huţuleac V.*
Tarzan	57	*Vincent*
Bock	57	*Cucu*
Harţa	55½	*0*
Lutica	55½	*0*
Nae	57	*G. Horvath*
Harar	57	*0*

Premiul CARDENAS
60.000 lei — 2600 metri

Lăcusta	51	*Mullot*
Magnat	54	*Ilinca*
Haziiu	57	*Cucu*
Princier	58	*Vincent*
Meşt. Manole	52½	*B. Toth*

Pr. DAISY BELL — 2200 m.
40.000 lei

Rubin	58	*0*
Medardus	54	*Gîl*
Codru	58½	*Ilinca*
Menelik	62	*0*
Foulaubin	56½	*0*
Carthago	56½	*R. Vincenţ*

Pr. VIJELIA — 1600 m.
Handicap — 35.000 lei

Danciu	68½	*0*
Menelik	63½	*Garner*
Rubin	60	*Horvath*
Foulaubin	57	*0*
Don Alberto	57	*Cucu*
Onuţa	57	*Vincent*
Farmec	56	*Ilinca*
Cin'te ţine	55½	*0*
Brânceni	55	*0*
Sukoro	53	*Enescu A.*
Goblin	51	*Logofătu*
Obor	48	*0*
Hoaşa	43½	*Huţuleac*

INSCRIERI

BANEASA — ZIUA XIX-a. — Joi 29 Iunie

PR. DESIREE — 1500 metri
20.000 lei

Boccacio	(30.000)	58½
Aghiuţă	(50.000)	62½
Răstel	(30.000)	59
Geza	(60.000)	62½
Cin'te ţine	(40.000)	57
Moft	(30.000)	58½
Medardus	(40.000)	58½
Neta	(30.000)	57½
Naum	(40.000)	51½
Martor	(10.000)	48
Loti	(60.000)	56
Sanda	(60.000)	54
Cărăbuş	(30.000)	56½
Orz	(20.000)	50
Ciurlan	(40.000)	44
Saturnus	(40.000)	58½
Jane	(20.000)	48½
Zori de Zi II	(20.000)	40

PR. NANSUC — W.-Handicap
1600 metri — 25.000 lei

Boccacio, Fa, Gluma, Ghiaurroaica, Răstel, Rubin, Goblin, Acacia, Moft, Parabola, Lulu, Boshko, Nelson, Neta, Carmen, Farmec, Sfârleză, Baba Novak, Weekend, Hoţoaica, Martor, Glorietta, Obor, Lăpuşneanca, Li, Aluna, Très Pratique, Băbuca, Costinel, Foulaubin, Goldan, Calafa, Meşteru Manole, Kasandra, Frunză, Puişor.

PR. FARAMITA — 900 metri
25.000 lei

Melitta	(60.000)	48½
Ticu	(80.000)	53
Fioretta	(50.000)	45
Olaf	(80.000)	51
Păunita	(80.000)	49½
Tatja	(50.000)	48
Décasse	(100.000)	55½
Clocârlan	(100.000)	54
Dumnicaei	(30.000)	42
Micşunea	(90.000)	54
Balihoo	(70.000)	51

PR. MAGNESIUM — 1300 metri
20.000 lei

Drapel		58
Bondar		56
Vişina		54½
Nacelle d'Or		54½
Duce	(20.000)	47½
Silver Print		53½
Hotoaica	(40.000)	52¼
Corina		52
Sanda	(60.000)	54½
Lăpuşneanca		54½
Zori de zi II	(20.000)	47½
Răzleţ		53½

PR. ROŞCOVA — Handicap
1500 m. — 30.000 lei

Ştefania, Aghiuţă, Furtuna, Răstel, Geza, Goblin, Moft, Parabola, Credinţa, Boshko, Nelson, Neta, Carmen, Brânceni, M. en avant, Tuluţa, Korvin, Mayar, Cătălin, Farmec, Favoritul meu, Weekend, Menelick, Glorietta, Tini, Cărăbuş, Martor, Jane, Li, Răscoala, Sukoro, Goldan, Monette III, Kasandra.

CICLISM

Mâine se va alerga a 7-a probă de pregătire

F.R.S.C. organizează mâine 19 Iunie a. c. cea de a 7-a probă de pregătire, probă cu handicap ce se va disputa pe distanța București Titu-București (85 km).

Adunarea concurenților se va face la linia Constanța (cal. Griviței) la ora 7,30.

DIN REGULAMENTUL PROBEI

Concurenții sunt obligați a avea o ținută reglementară, frânele în bună stare și ghidoanele bușonate.

Proba este deschisă alergătorilor începători și de categoria 3-a licențiați pe anul 1938.

TRASEUL

este următorul: Linia Constanța-Șoseaua Chitila-Hanul pe Pământ-Călugărul-Tărtășești-Slobozia - Moara - Lunguleț - Titu și înapoi pe același traseu.

VASILE TEACA

OFICIALII

Pentru funcțiile oficiale ale probei au fost desemnați următorii domni:

Comisari: ing. D. Drugeanu și V. Munteanu.

Delegat federal și judecător de sosire: N. Chircu.

Starter: M. Antonescu.

Cronometror: M. Antonescu.

ROSTUL PROBELOR DE PREGATIRE

Probele de pregătire care pentru mulți ar părea prea puțin interesante, ele fiind lipsite de nume cu rezonanță, în rândurile participanților, au totuși o importanță a lor particulară și un rost bine definit: formarea tinerelor elemente în vederea împrospătării cadrelor.

Obișnuindu-i cu alergări din ce în ce mai mari și, ceea ce este mai important, rezervate special pentru ei, băeții din aceste categorii, măsurându-se cu adversari de apropiată valoare, se pot clasa mulțumitor, prinzând astfel încredere în ei.

Și încrederea în sine (firește, nu dusă „în extremis") constitue un puternic „atout" într'o cursă.

O CURSA FRUMOASA, IN PERSPECTIVA

Ținând seamă că junii cicliști au cam șomat (cursa restaurației a preocupat toată lumea) și mai ales faptul că pare din concurenții de Duminică se vor alinia la start cu blazonul de a fi participat în cursa dela Vadul Crișului, mulți din ei sfârșind-o satisfăcător, — alergarea depe asfaltul șoselii Pitești promite un spectacol frumos, — datorită și numărului mare de concurenți și, implicit, de favoriți.

FAVORIȚII PROBEI

Din lotul înscrișilor, putem scoate următorul șir de favoriți: Vasiac, Pustai, Vasile Teacă Pallade, Mazilu, Craighero, Ciorobea, Niculici, Fufă și Silivestru.

Insă asupra șanselor fiecăruia, vom discuta mai pe larg în numărul de mâine.

Programul curselor pe luna Iulie

3 Iulie : Cupa Jugaru (gruparea „Principele Nicolae").

10 Iulie : Reuniune pe velodrom (Metropola).

17 Iulie : București-Alexandria-Giurgiu-București (A. S. P. I. M.).

24 Iulie : Zi liberă. (Probabil că va fi programată cupa „N. Dragomir").

31 Iulie : Al 15-lea circuit „Principele Nicolae", București-Târgoviște - Pucioasa - Pietroșița-muntele Păduchiosui-Sinaia-Comarnic-Breaza Câmpina-Ploești-București. 265 kilometri, fără oprire.

Roți și pedale

Marți 5 Iulie, — este ziua în care va începe a 32 ediție a „Turului Franței".

*

1.000.000 (cititi un milion) franci premii s'au totalizat până în prezent pentru proba de mai sus.

Și, desigur, că cifra până în ziua startului va mai crește.

*

Hermann Busse și Willy Kutschhach, vedetele pedalei germane care ne-au vizitat în 1936, — nu participă în „Turul Germaniei".

*

Proba pentru „Cupa Dragomir" — ne comunică gruparea organizatoare — se va desfășura în cursul lunei viitoare la o dată pe care o va indica „F. R. S. C."-ul.

*

Favali, *excelentul ciclist italian selecționat în echipa națională pentru „Turul Franței", — suferind un accident pe o pistă dela Roma, și-a fracturat osul cranian.*

Fiind nevoit să stea în pat cel puțin 6 săptămâni, participarea sa în marea probă este exclusă, ca și posibilitatea de a mai alerga în actualul sezon.

Forul italian de specialitate este în căutarea unui demn înlocuitor al lui Favali.

*

Bartali, „idolul", participă în „Turul Piemontuuli", după ce în circuitul Padovei fusese învins de Giussepe Olmo, — într'o formă excelentă.

*

Mario Vicini, — revelația pedalei italiene din 1937, — după ce a abandonat în „Turul Italiei" unde avea prima șansă, — din cauza unei grave căzături — s'a răsturnat și în proba dela Padova, rănindu-se serios.

Hotărît, anul 1938, nu-i este deloc favorabil.

*

L'Auto, — prin trimisul său special la „Turul Germaniei", — scrie că alergarea lasă mult de dorit ca regie, iar entuziasmul publicului nu depășește 10 la sută din cel de care se bucură „Turul Franței".

*

Gallien participă în Turul Luxemburgului, pentru a-și desăvârși forma.

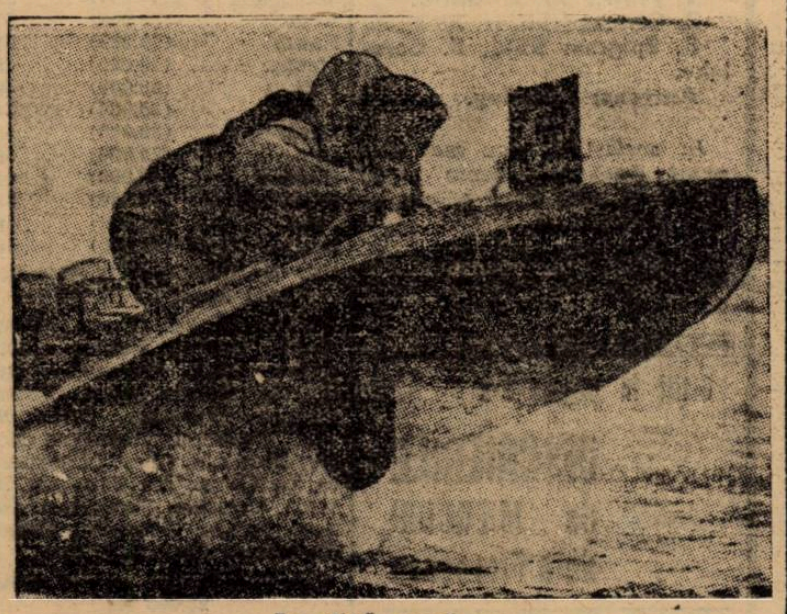

In plină cursă

HIPISM

Floreasca

INSCRIERI

— Miercuri 22 Iunie 1938 —

I. Pr. PRISACA — 2000 m. 14.500 lei

2000 Voevod, Cartușel.
2020 Cavaler, Elena, Crăiasa.
2040 Glonț, Zenit, Sonana, Furor, Diadia Lul, Va-Ta, Harry Boy.
2060 Extra, Bețiv, Dâmb, Domnița Harry, Poenița, Dor de Ducă, Miryam.
2080 Adda Worthy, Dudu Gordon.
2100 Petruș, Natașa, Oborean.
2120 Ghid.

2. Pr. PIATRA CRAIULUI
Condiție — 14.500 lei — 1600 m.

1600 Rebeca, Zâna Worthy, Igor, Baron.
1620 Valona, Voevodul Țiganilor, Izma, Zalud, Ciclon.
1640 Kismet, Isabela, Sonia Worthy, Bruma II, Pinkerton, Jeles II, Catinca.
1660 Pacahantos, Dolly Worthy, Pock, Redea, Peter Worthy, Guardian Girl, Benito H. P.
1680 Edith, Naverno, Cupidon, Pleava.
1700 Brebenea.

3. Pr. ANDALUZIA — 1500 m. Performanță — 14.500 lei

1480 Lin, Dacia, Peter Gordon, Cartușel, Candriu.
1500 Sorana, Crăiasa, Florita.
1520 Glonț, Tais, Cavaler, Va-Ta Elena.
1540 Hollo, Bețiv, Dudu Gordon, Diadia Lul, Dor de Ducă, Harry Boy.
1560 Domnița Harry, Dâmb, Mohor, Adda Worthy, Furor, Miryam.
1580 Oborean.
1600 Ezer jo, Petruș, Ostaș.
1620 Winsome Josedale.

4. Pr. PAJURA — 1600 m. Record — 22.500 lei

1600 Wodka, Katy Caid, Dorita Mea, Szelvesz, Pai, Flying, Mein Liebling, Blondella.
1620 Amsel, Fama, Prokator, Havana, Jean. Worthy, Quaramba, Sam Worthy, Valențio, Naplopo, Farao, Kanada, Venezia, Ben Hur.
1640 Theodora, Bajadere, Citr. Gordon, Vivat, Rai, Champion, Gretelbub, Oszlany.
1660 Roland D., Hanibal II.
1680 Haron, Gondolat II, Makrele, Dorka, Strengar, Winsome Jos., General W., Durdulia, Izma, Sultan II, Champion jr., Elixir, Tava, Kalifa, Tutun, Ghimp, Iubita, Bravo, Mura II, Bebeca.

6. Pr. SAN SEBASTIAN, 1600 m. Condiție — 20.000 lei

1600 Hercegno, Du-te.
1620 Curier, Giuditta, Bibi, Kismet, Ducesa, Isabela, Wodka, Edith, Vivat, Ierosca II.
1640 Fama, Theodora, Ben Hur, Bonzo, Florica II, Stuf, Katy Caid, Dorita Mea, Rosalinde, Brebenea, Venezzia, Pacahantos, Primrose, Prokator, Amsel, Lucifer II Flying, Jade, Kanada, Mein Liebling, Oszlany.
1660 Gruia, Jeannine W., Ideal, Pai, Rai, Blondella, Voraus, Margaret T., Champion, Valențio, Haron, Bajadere.
1680 Naplopo, Gretelbub, Citr. Gordon.
1700 Hanibal II.
1720 Roland D.

7. Pr. PERLELOR — 1600 m. Grupa K. — 20.000 lei

Amsel, Bajadere, Roland D., Haron, Citr. Gordon, Champion, Gretelbub, Naplopo.

8. Pr. PERGOLESE — 2200 m. Handicap — 18.000 lei

2200 Ciclon, Bruma II, Ducesa, Lăcrămioara, Legionar, Friederike, Duda.
2220 Pock, Curier, Kismet, Isabela, Rugina, Guardian Girl, Benito H. P., Jarvis, Pandur, Edith, Catinca, Pacahantos, Colima, Dolly Worthy.
2240 Talaz, Oswalda, Szelvesz, Pleava, Ierosca II, Florica II, Viziru, Cupidon.
2260 Ideal, Katy Caid, Nation, Kanada, Uța, Primrose, Flying.
2280 Vivat, Rai.
2300 Margaret T., Champion, Naplopo.
2320 Gretelbub.

9. Pr. PRODIGAL — 2000 m. Handicap — 14.500 lei

2000 Lin.
2040 Mârțoaga.
2060 Amiral Worthy, Crăiasa.
2080 Luna II.
2120 Lama, Cavaler, Mister.
2140 Elena, Pan Worthy, Zvon.
2160 Diadia Lul, Harry Boy, Bețiv, Hollo.
2180 Dudu Gordon, Avanti III, Thais, Extra, Brad.
2200 Oana, Zâna, Worthy, Adda Worthy, Baron.
2220 Vuet.
2240 Strengar, Igan, Valona, Mura, Ostaș.
2260 Izma, Livada, Makrele, Spic, Elixir.
2280 Tava, Dorka, Petruș, Mura II, Sultan II, Zalud, Kalifa, Champion jr.
2300 Busuioc, Durdulia, Pinkerton, Ghimp, Tutun, Iubita, Eggy.
2320 Winsome Josedale, Kamaa, Ciclop, Ezer, jo.

RUGBY

Pe marginea unei inițiative

Am fost singurul ziar, care am adus la cunoștința cititorilor, vestea îmbucurătoare că în curând Clujul va deveni un centru de remarcabilă activitate rugby-stică.

După cum am scris la timp, d. locot. Pik Greceanu — o distinsă personalitate din lumea sportului nostru cu balonul oval, a luat inițiativa de a înființa, la Cluj, câteva echipe de rugby.

CE NE DECLARA D. LOCOT. PIK GRECEANU

Am găsit interesant să ne adresăm d-lui Greceanu, pentru a-l întreba asupra modului cum decurg pregătirile de realizare a inițiativei ce a luat.

„Am reușit să creez o atmosferă cum nu se poate mai favorabilă rugby-ului la Cluj. Toți sportivi clujeni, sunt entuziasmați de spectaculozitatea ce oferă rugbyul.

Ceva mai mult, am reușit să selecționez adevărate talente pentru acest joc sportiv.

Din nefericire — ne spune d. locot. Greceanu întâmpin greutăți de ordin financiar.

Cu un ajutor fie din partea F. R. R.-ului, s'au din altă parte cumpăra echipamentul necesar antrenamentelor.

Sper, — a încheiat d-sa, că astăzi, când rugby-ul datorită campionatului european și-a creiat o simpatie unanimă, în rândurile tineretului nostru.

Sper că voiu fi încurajat pentru a duce la bun sfârșit inițiativa ce-am luat, a încheiat d. lt. Greceanu.

AUTOMOBILISM

„Marele Premiu al Bucureștilor" se dispută mâine

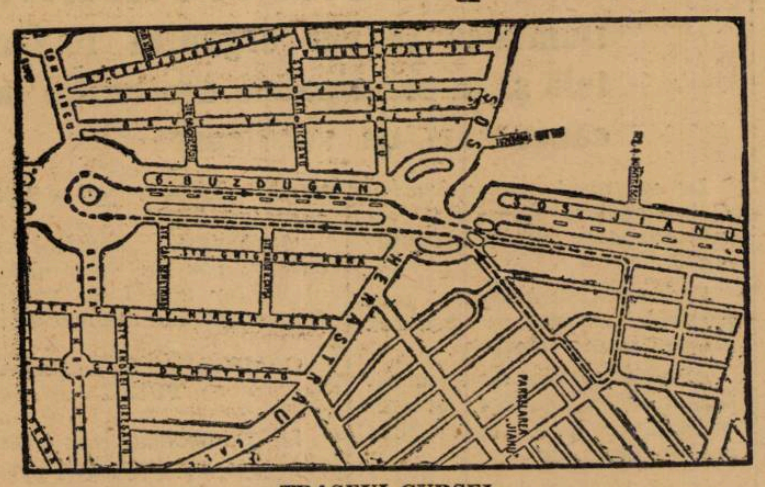

TRASEUL CURSEI

Mâine dimineață, cea de a treia ediție a „Marelui Premiu al Bucureștilor" — competițiune automobilistă și motociclistă de viteză — va vedea lumina zilei.

Probele competițiunei vor începe la ora 9 precis și vor lua sfârșit, cel mai târziu, la ora 13.

Circuitul pe care se va desfășura importanta întrecere este situat pe bulevardul Gh. Buzdugan și împrejurimi, și măsoară 2.500 metri, sensul de mers fiind cel indicat în schița noastră.

Competițiunea este deschisă tuturor automobilelor și motocicletelor conforme prescripțiunilor Codului Sportiv internațional A. I. A. C. R. și F. I. C. M.

ASTAZI PREZENTAREA CONCURENȚILOR ȘI MAȘINILOR

Astăzi după amiază la ora 15, concurenții și mașinile lor se vor prezenta la parcul competițiunei unde directorul cursei va controla actele cerute de regulament, mașinile fiind supuse cercetărilor comisiunei tehnice care va verifica dacă sunt conforme prescripțiunilor Codului sportiv internațional al A.I.A.C.R și al F.I.C.M. admițând sau refuzând participarea lor.

Apoi, se vor indica numerele, ce vor purta mașinile în circuit și care vor fi atribuite în ordinea înscrierilor.

Totodată, se va stabili prin tragere la sorți locul, ce va avea fiecare vehicul în grupul respectiv de plecare.

EFECTUAREA PARCURSULUI

Alergarea cuprinde patru manifestații sportive separate — pentru autotrăsuri de curse, autotrăsuri de sport (două serii) și motociclete — parcurgându-se circuitul de mai multe ori și anume:

Autotrăsurile de curse: 35 tururi.

Autotrăsurile de sport, clasele mari (A, B, C, D, E): 25 tururi.

Autotrăsurile de sport, clasele mici (F, G, H, I, J): 15 tururi.

Motocicletele (solo): 15 tururi.

Cursa se va efectua cu plecarea din loc și motorul în funcțiune, mașinile fiind grupate la 100 metri în spatele liniei de plecare, după ordinea ce se va stabili prin tragerea la sorți.

Se va considera începută cursa din momentul când prima mașină va trece linia de plecare, unde va fi instalat postul de cronometrat.

SEMNALIZARI

Concurenții sunt datori să se conformeze instrucțiunilor și deciziunilor directorului cursei și comisarilor ajutori. Ei vor respecta următoarele semnale:

Steag roșu: oprire imediată!
Steag galben: atenție, pericol!
Steag verde: calea liberă!
Steag albastru agitat: ține bine dreapta!
Steag negru însoțit de un număr: oprirea mașinei purtând numărul indicat.

OPRIREA CURSELOR

Pentru autovehiculele din categoria curse și categoria sport (clasele mari), cursa se va opri cel mai târziu 10 minute după sosirea învingătorului; iar pentru autotrăsurile din categoria sport (clasele mici) și pentru motocicletele, cursa se va termina după cel mult 5 minute dela sosirea învingătorului.

CLASAMENTUL

Clasamentul se va face luându-se drept criteriu viteza medie realizată de fiecare concurent.

La autotrăsură, se va efectua clasarea după clase, ambele categorii separat, și în general, pentru categoria curse deosebit de categoria sport, la care se vor distinge totuși clasele mari de cele mici, fără a ține seamă de fiecare clasă.

La motociclete, va fi numai un clasament general.

Vor fi clasate numai mașinile, care până la oprirea cursei vor acoperi numărul de tururi prescris pentru fiecare manifestație sportivă în parte.

Rezultatele proclamate la distribuirea premiilor sunt cele oficiale. Datele din tablourile de afișaj au numai titlu de indicațiune.

PREMIILE

Concurentul, care va realiza cea mai mare viteză medie a zilei, va primi cupa challenge donată de președintele de onoare al „Grupului Sportiv Motor".

Se vor acorda apoi următoarele premii pentru:

AUTOTRASURILE DE CURSE		
Premiul	I	lei 50.000
Premiul	II	„ 30.000
Premiul	III	„ 20.000
AUTOTRASURILE DE SPORT (CLASELE MARI)		
Premiul	I	lei 30.000
Premiul	II	„ 20.000
Premiul	III	„ 10.000
Premiul	IV	„ 5.000
AUTOTRASURILE DE SPORT (CLASELE MICI)		
Premiul	I	lei 10.000
Premiul	II	„ 5.000
Premiul	III	„ 3.000
Premiul	IV	„ 2.000
MOTOCICLETE		
Premiul	I	lei 15.000
Premiul	II	„ 10.000
Premiul	III	„ 5.000
Premiul	IV	„ 3.000
Premiul	V	„ 2.000

Câștigătorul din fiecare clasă va mai primi insigna Grupului Sportiv Motor, fiind cooptat ca membru activ al G. S. M. pe timp de un an.

Antrenamentul de eri dimineață

Heinemann și Krauss au făcut mare impresie

Timpul ploios care a stăruit aproape în tot cursul dimineții zilei de eri, nu a împiedicat pe o parte din concurenții înscriși în cursa „Marele Premiu al Bucureștilor", să apară la antrenament.

Cei mai matinali au fost oaspeții. Au sosit pe teren foarte de vreme și Heinemann a fost primul care a atacat circuitul.

Sub supravegherea d-lui ing. Loew, trimis special de fabrica respectivă, Heinemann a efectuat 26 tururi.

S'a oprit câteva ori spre a schimba roți sau reglaje și nu a părăsit câmpul de antrenament, decât după ce inginerul supraveghetor s'a declarat satisfăcut.

Ludwig Krauss a intrat la rându-i pe circuit și a efectuat fără să se înrebuințeze, câteva tururi în cursul cărora a difuzat calități de pilot încercat.

Va fi greu de bătut în cursa de Dumunică.

Concurenții români au sosit ceva mai târziu.

Mihail Sontag și-a încercat atât trăsura de curse cât și pe cea de sport. Nu a accelerat până la scândură, astfel că nu ne putem face o ideie asupra actualelor lui posibilități.

Au mai lucrat apoi, în alură susținută: ing. Jean Calcanu, Gh. Popescu Negoești, Ralph Weinberg, Gheorghiu și Young, toți pe trăsuri de sport.

Toți s'au antrenat în alură susținută, astfel că nu se poate ști ce mai aveau în mână.

Dintre motocicliștii români, numai Marin Mareș a apărut pe teren.

Nu s'a întrebunțat însă nici el.

Al doilea și ultimul antrenament se ține astăzi de dimineață între orele 6 și 9.

La acest antrenament vor lua parte toți concurenții, întrucât prin regulament, înscrișii sunt obligați să apară la lucru.

Deci, acest al doilea antrenament va corespunde unei repetiții generale, la fel de spectaculoasă ca și întrecerea în sine.

Automobilistul Sztricha a sosit în Capitală

Eri după amiază a sosit în Capitală, automobilistul St.

ST. SZTRICHA

Sztricha, reprezentantul Ungariei în „Marele Premiu al Bucureștilor".

Oaspele va pilota în cursa de mâine o mașină Alfa Romeo, cu care faimosul pilot italian Tazio Nuvolari a cunoscut multe succese.

Din mâinile lui Nuvolari, mașina a trecut în posesia lui Hartmann care și-a găsit, cu ea, o tragică moarte în „Marele Premiu Tripoli".

Sztricha va apare pe circuit cu prilejul antrenamentului de astăzi când ne vom putea da seama dacă posibilitățile lui confirmă recomandațiile cu care a descins în Capitală.

Inscrierile cu taxa simplă

pentru „Cupa Carpaților" s'au închis

Concursul se dispută Duminică 26 Iunie

Joi seara s'au închis, la Automobil Clubul Regal Român, înscrierile cu taxă simplă, pentru „Cupa Carpaților" concurs de turism care se va disputa Duminică 26 Iunie, cu plecarea și sosirea la Sinaia.

Până mâine seară la ora 20, A.C.R.R.-ul mai primește înscrieri cu taxă dublă.

Lista concurenților cari și-au prezentat adeziunile are următoarea înfățișare:

1. A. G. G. de Chastelain, Opel.
2. Dimitrie Vicol, B. M. W.
3. Nicolae Teohary, Mercedes.
4. Adam Forro (Brașov), X.
5. Dinu Frumușeanu, X.
6. Barbu Matak, Citroen.
7. W. Ralph, X.
8. Al. Bărbulescu, Chevrolet.
9. Renato Ferrero, Ford-Muller.
10. Petre Cristea, X.
11. Titu Manicatide, Fiat.
12. Riri Bohary, X.
13. C. Săvescu, X.
14. Ernst Lane, Adler 10.
15. D-na Nadeja Lane, Adler Triumph.
16. Nicolae Mavrodi, Adler junior.
17. C. Juvara, Adler 10.
18. Ladislau Fabiny, X.

OASPEȚII

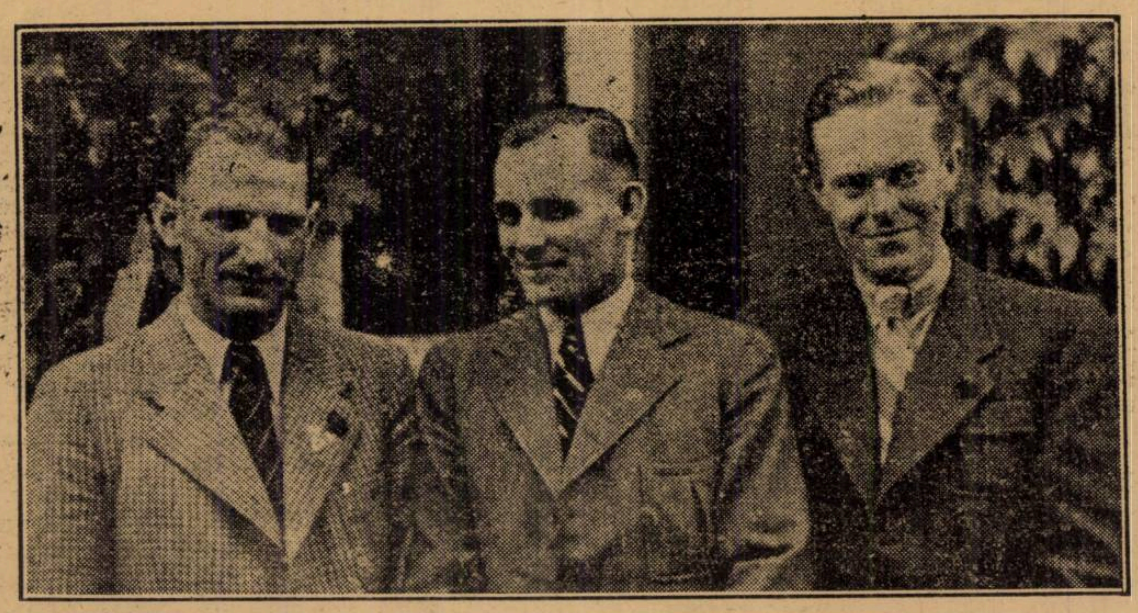

Dela stânga la dreapta: automobilistul Paul Heinemann, ing. Loew și motociclistul Ludwig Krauss

D-ra Știrbey

nu aleargă mâine

D-ra Marina Știrbey, care urma să participe la cursa automobilistă de mâine, a trebuit să renunțe la acest proect fiind atașată pe lângă fiica d-lui Ataturk, președintele republicei turcești, care sosește în București, în cursul zilei de astăzi.

Impreună cu distinsa vizitatoare, d-ra Știrbey va asista, ca spectatoare, la importanta competițiune.

ATLETISM

Atleții americani sunt în mare formă

Matchurile inter-universități au dat rezultate formidabile

Los Angeles, (corespondență particulară).

Campionatele regionale studențești care marchează în fiecare an începutul sezonului atletic în Statele Unite, s'au desfășurat și de data aceasta în întreaga Americă cu un succes care a avut darul să confirme imensele posibilități ale atletismului universitar din noul continent.

CANADIANUL ORR ȘI RAY MALLOTT S'AU REMARCAT IN CALIFORNIA

Pe coasta Pacificului s'au întâlnit echipele celor patru universități: Stanford, Washington, California de Sud și Los-Angeles într'o mare competițiune care a avut darul să suscite un mare interes și care a strâns în stadionul olimpic din Los Angeles peste 50.000 de spectatori.

Acolo Talley a câștigat 100 yardzi în 9 s. 7, iar canadianul Orr care își face studiile în California, a triumfat pe 220 yardzi în 21 s. 2.

Mallot, care se impune ca un nou sprinteur, a câștigat 440 yardzi în 46 s. 9, iar 880 yardzi, în 1 m. 54 s.

La 110 garduri Humphrens un nou atlet, a câștigat în 14 s. 6 iar Robinson a triumfat pe 220 yardzi garduri în 23 s. 4.

Acelaș Robinson, a câștigat lungimea cu 7 m. 38.

Trei săritori s'au clasat la înălțime cu 1 m. 93: ei sunt Law, Thurber și Mallary.

Day și Dillis au fost eroii sărîturei, trecând 4 m. 27.

Negrul Strade, o speranță a atletismului californian, s'a clasat primul la aruncarea greutății cu 15 m. 71, iar Coper, un student dela Cronowells, a aruncat sulița 66 m. 34.

WILLIAM WATSON, EROUL CAMPIONATELOR DIN MITTELWEST

Eroul campionatelor studențești din regiunea Mittelwestului, disputate la Columbia în Statul Ohio, a fost tânărul William Watson, care a cucerit trei victorii și un loc al treilea la săritura în înălțime unde învingătorii săi au fost Dave Albriton (2 m. 01) și Wesley Allen (1 m. 98); Watson, al treilea cu 1 m. 955, iar al patrulea a fost Diefenthaler cu 1 m. 93.

Watson a câștigat greutatea cu 16 m. 14, discul cu 47 m. 15 și săritura în lungime cu 7 m. 615.

Howells din Ohio a triumfat pe un sfert de millă cu 48 s.

Fenske (a nu se confunda cu Venske), a fost un dublu învingător pe jumătate millă în 1 m. 52 s. 9 și pe o millă în 4 m. 10 s. 9.

Gideon a alergat 120 yardzi în 14 s. 5 și Lemen 220 yardzi garduri în 23 s. 6.

LUPTA INTRE UNIVERSITAȚILE DIN NEW-YORK

Lupta între Universitatea Columbia și Universitatea New-York, a fost aprigă, primii câștigând cu 74 la 61.

La acest match, Herbert Weast a câștigat 220 yardzi în 21 s. 5, 440 yardzi în 49 s. 1 și 880 yardzi în 1 m. 57 s. 4, iar Gausley a trecut 4 m. 22 cu prăjina.

O luptă de toată frumusețea a fost la greutate, unde Ryan, în mare formă, a aruncat 15 m. 94, iar Brill 15 m. 74.

ALTE REZULTATE DIN STATELE UNITE

Este interesant cred, să dăm și alte rezultate obținute în diferitele orașe din Statele Unite:

La Annapolis: Dalton a alergat 100 y. în 9 s. 9 și 220 y. în 21 s. 3. Fuller a parcurs 110 m. g. în 14 s. 7.

La Durhan (în Carolina de Nord) Don Kinzle, un excelent hurdler, a trecut 110 m. g. în 14 s. 5 și 200 m. g. în 23 s. 5 iar Headley 880 yardzi în 1 m. 53 s. 3.

La Dallas în statul Texas, Fred Wolcott a câștigat amândouă cursele de garduri în 14 s. 1 și 23 s.

La West-Point, sprinterul Glickman a alergat în 9 s. 5 și 21 s. 6 100 și 220 yardzi.

In orașul Prowidence (Rhode Island), Folwartshnyls a aruncat ciocanul 53 m. 03, iar Singfens a sărit 7 m. 47.

La Cambridge, Day a parcurs 110 m. în 14 s. 7, Hesberg a alergat 220 y. în 21 s. 5.

Astăzi începe matchul

Stadiul Român - Viforul Dacia

Prima zi a matchului Viforul Dacia-Stadiul Român se va desfășura astăzi după amiază pe stadionul A. N. E. F.

Programul se va desfășura în ordinea următoare:

Ora 17,20: 100 m. plat.
Ora 17,30: aruncarea discului.
Ora 17,45: săritura cu prăjina.
Ora 17,55: 1500 m. plat.
Ora 18,10: aruncarea ciocanului.
Ora 18,20: 400 m. plat.
Ora 18,30: săritura în lungime

Cele două cluburi vor alinia următoarele formații:

100 m.: Iordache (St. R.), Crăciun (St. R.), Lupan (V. D.), Hasfalvi (V. D.).

Disc: Savu: (V. D.), Popescu (V. D.), Slobozeanu (St. R.), Vămanu (St. R.).

Prăjina: Negru (V. D.), Lupan (V. D.), Beațu (St. R.).

1500 m.: Comănescu (V. D.), Harz (V. D.), Dinu Cristea (St. R.), Ahmed S. (St. R.).

Ciocan: Cristorian (V. D.), Lupan (V. D.), Soare (St. R.), Ignea (St. R.).

400 m.: Nemeș (St. R.). Iordache (St. R.), Lazar (V. D.), Popescu (V. D.).

Lungime: Lupan (V. D.), Calistrat (V. D.), Crăciun (St. R.).

De pe pistă...

Finlanda se pregătește intens în vederea campionatelor Europei. Cincizeci din cei mai buni atleți finlandezi, sunt concentrați la Kouvola, orașul lui Salminen, în scop de a fi pregătiți și selecționați în vederea campionatelor dela Paris.

*

In Norvegia, Andersen a alergat 100 m. în 10 s. 7, Lehne a parcurs 800 m. în 1 m. 55 s., Sorlie a aruncat discul 48 m. 33 și Bryntessen sulița 68 m. 84.

*

Artemon Ghițescu campionul balcanic pe 100 m. care actualmente își face studiile în Italia se va reîntoarce în țară după 15 Iulie.

Universitarul va putea fi deci întrebuințat în matchul contra Poloniei.

*

La Luxemburg, Wagner a aruncat discul 45 m. și greutatea 14 m. 40.

*

Astăzi și mâine se desfășoară la Varșovia primul match internațional între reprezentativele Poloniei și Franței.

In această întâlnire, atleții polonezi sunt cei favoriți.

Pregătiri în vederea matchului Cehoslovacia-România

Duminică se vor organiza în Capitală și în principalele centre din țară concursuri de verificare

De matchul internațional Cehoslovacia - România ne mai despart numai o săptămână.

Federația de atletism face pregătiri intense în vederea acestei manifestațiuni.

Atenția forului de specialitate este îndreptată în momentul de față, asupra pregătirei technice.

In acest scop, comisia tech-

VAMANU

nică a decis organizarea pentru mâine în Capitală și în principalele centre din țară de concursuri de verificare, care vor avea darul să ne înfățișeze forma actuală a atleților români.

CONCURSURILE DIN CAPITALA

In Capitală se vor disputa două manifestațiuni. Prima este matchul Stadiu Român-Viforul Dacia, care începe astăzi și continuă mâine și care ne va edifica în primul rând asupra formei atleților Stadiului Român, a doua manifestație tot atât de importantă, este concursul de verificare ce începe mâine la ora 8 dimineața și va da loc la o serie de lupte cât se poate de interesante, ținând seama de clasa ridicată a atleților care iau parte.

Amândouă aceste concursuri vor da posibilitatea oficialilor noștri să constate forma atleților bucureșteni.

CAMPIONATELE BANATULUI

La Timișoara, liga Banat va organiza campionatele regionale, concurs care va strânge pe arena Electrica atleții din vestul țării.

Deși cei mai buni atleți din regiune nu s'au întors încă dela studii, campionatele ligii Banat sunt așteptate cu interes fiind primul mare concurs al anului care se organizează la Timișoara.

CONCURSUL DELA CLUJ

Liga Someș va organiza pe splendidul stadion din Parcul Regele Carol II-lea un concurs menit să ne edifice asupra formei în care se găsesc atleții clujeni.

Vor lua parte reprezentanții: Universității, C. A. Cluj și ai Șoimilor.

Meetingul din Capitala Ardealului întrunind pe cei mai buni atleți din această regiune printre care se găsesc elemente cunoscute, rezultatele sunt așteptate cu un deosebit interes.

LA BRAȘOV ȘI CERNAUȚI

In orașul dela poalele Tâmpei, ca și în orașul de pe malul Prutului oficialitățile vor organiza mâine concursuri de verificare pentru matchul Cehoslovacia-România.

Atât la Brașov cât și la Cernăuți, sunt numeroși atleți care intră în vederile selecționeurilor.

Toate aceste manifestațiuni organizate mâine în diferite colțuri de țară vor constitui pentru atleți un serios examen iar pentru oficialități un prilej de selecționare.

Echipa probabilă a Cehoslovaciei

Praga, 17 (prin telefon). — **Deși până în prezent forul de specialitate ceh nu a luat nicio măsură definitivă în ce privește componența lotului de atleți ce va face deplasarea la București în vederea matchului România-Cehoslovacia ce se va desfășura la 25 și 26 Iunie crt., totuși este mai mult ca sigur, după cum transpiră din cercurile atletice locale, că cehii vor opune românilor următorul lot:**

100 m.: **Voigt, Majda.**
200 m.: **Voigt, Juranka.**
400 m.: **Svoboda, Rosicky.**
800 m.: **Lorenz, Rosicky.**
1500 m.: **Hosek, Salle.**
5000 m.: **Pivonka, Hosek.**
110 m. garduri: **Polame, Komanek.**
Înălțime: **Cespiva, Galanda.**
Lungime: **Polame, Komanek.**
Triplu salt: **Potame, Prerov.**
Prăjină: **Hlavon, Svoboda.**
Greutate: **Donda, Knotek.**
Disc: **Vitek, Knotek.**
Suliță: **Dr. Ries, Novak.**
Ciocan: **Knotek, Elias.**
4x100 m.: **Boigt, Juranka. Majda, Vancura.**
4x400 m.: **Svoboda, Rosicky, Kratky, Novotny.**

Lotul definitiv va fi cunoscut tocmai Luni, când forul atletic ceh va ține ședință în acest scop.

PAGINA BOXULUI

Inaintea marelui match Joe Louis-Max Schmeling

Schmeling nu va rezista mai mult de 7 reprize!...

Aceasta este opinia fostului campion James Braddock

Ziarul Excelsior publică în ultimul său număr sub titlul de mai sus următorul reportagiu dela corespondentul său particular din New-York:

Joe Louis care trebuie să boxeze cu Max Schmeling la 22 Iunie nu este favorit decât la cota 7—1!

Se pare că el şi-a regăsit forma excelentă de anul trecut.

Astăzi pe câmpul de antrenament dela Pompton Lakes în prezenţa a 6.000 spectatori el a pus k. o. în mod succesiv pe trei sparring-partneri.

— Sunt într'o formă excelentă, a spus el; niciodată nu m'am simţit mai bine ca acum.

Voi câştiga repede.

Durata matchului va depinde evident de tactica pe care va adopta-o Schmeling.

Cum Schmeling se pune foarte greu pe picioare, voi căuta să-l fac k. o. în primele două reprize înainte ca el să aibă timp să se... încălzească în luptă.

Fostul campion al lumei James Braddock care l-a văzut pe Schmeling la antrenament în câmpul „Speculator" aproape de New-York, crede că germanul nu va putea rezista mai mult de 7 reprize în faţa lui Joe Louis.

Schmeling — a spus Braddock — este într'o bună condiţie de formă dar eu sunt convins că el va fi pus k. o. înainte de repriza 8-a.

PANA IN PREZENT BILETE VANDUTE PENTRU 80.000.000 LEI

Organizatorul Mike Jacobs a anunţat că până 'n prezent s'au vândut bilete de intrare pentru suma de 500.000 dolari (80.000.000 lei) şi el crede că că se va face o reţeta totală de 1.000.000 dolari (160.000.000 lei) reţetă care nu s'a mai atins decât o singură dată în analele boxului, cu ocazia celei de a doua întâlnire între Tunney—Jack Dempsey în anul 1927.

De pe acum, Mike Jacobs a perfectat un al treilea match pentru luna Septembrie între cei doi adversari— condiţional — dacă cel de la 22 Iunie se va termina printr'o decizie de egalitate.

Dacă se va termina printr'o victorie noul campion va întâlni pe Max Baer, deasemenea tot în luna Septembrie.

Matchul Spakow-Ilie Petrescu periclitat

Pretenţiile boxeurilor sunt exagerate

Joi seara se părea că perfectarea matchului Moţi Spakow-Ilie Petrescu pentru titlul naţional la toate categoriile, deţinut de cel din urmă, este chestiune de ore.

Se cunoşteau chiar câteva amănunte şi se spunea că întâlnirea va avea loc la 25 Iunie.

In cursul zilei de eri a intervenit însă un fapt care periclitează organizarea acestui match.

Este vorba de pretenţiunile celor doi protagonişti, cari, dându-şi seama de importanţa acestui match epocal, vor să fie bine recompensaţi.

Poate că punctul lor de vedere este justificat: Ilie Petrescu riscă să piardă titlul, iar Moţi Spakow să-şi compromită cariera printr'o înfrângere.

UN ADVERSAR PENTRU SANTA DI LEO

Desigur că situaţia actuală nu poate fi pe placul admiratorilor nobilei arte şi amatorilor de spectacole pugilistice de cea mai ridicată valoare.

Din punct de vedere pur sportiv neperfectarea matchului este regretabilă pentru motivul că învingătorul lui ar fi urmat să înfrunte pe italianul Santa di Leo, challengerul oficial al austriacului Lazek, campionul Europei la categoria grea.

Situaţia nu este deloc roză şi deaceia credem că organizatori şi boxeuri vor face tot posibilul spre a ajunge la o înţelegere.

O nouă victorie a lui Freddie Miller

Luni seară la Newcastle, Freddie Miller, fostul campion mondial la pană, a învins la puncte pe Billy Charlton, într'un match angajat pe 12 reprize.

Matchul Foord-Phillips amânat

Din Londra se anunţă că matchul de box dintre Ben Foord şi Phillips care trebuia să aibe loc la 14, a fost amânat pentru 21 Iunie.

Cauza este o rănire la mână a lui Phillips la un antrenament.

Breack... stop... out!..

Echipa de box amator a oraşului Mannheim a învins la Strasbourg selecţionata locală cu 10:6.

Tot la această reuniune Charles Rutz l'a knock-outat pe Dubois în repriza 5-a

Matchul ANGLIA - GERMANIA

In vederea matchului cu Germania din 2 Iulie, echipa de box a Angliei a fost astfel alcătuită:

Cat. muscă: A. Russel.
Cat. cocoş: J. Pottinger.
Cat. pană: C. C. Gallie.
Cat. uşoară: T. J. Mac Grath.
Cat. semi mijlocie: C. Webster.
Cat. mijlocie: A. E. Harrington.
Cat. semigrea: A. Brown.
Cat. grea: G. Preston.

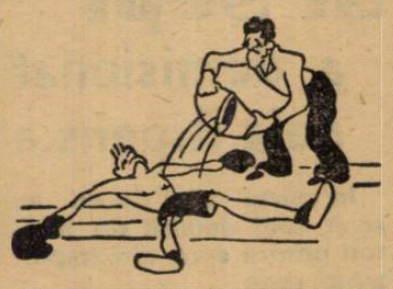

Matchul Joe Louis - Schmeling

de Jack Dempsey

(Urmare din pag. 1-a)

fost capabili să-şi trimită adversarii la pământ prin dreptele lor puternice date în ocazii similare, îi doresc în propriul lui interes ca ziua matchului cel mare să vină cât mai repede.

ANTURAJUL NEGRULUI E OPTIMIST

Antrenorul său Jack Blackburn, la fel ca şi managerii săi Julian Black şi John Roxbourough, au credinţa în victoria pensionarului lor şi ei nu se gândesc decât — la fel ca şi mine de altfel — la ziua de 29 Iunie când germanul va urca treptele ringului dela Jankee Stadium.

De fapt, championul se antrenează atât de dur şi de mult timp, numai ca să-şi păstreze titlul.

El a lucrat pe ring fără odihnă şi Joe Louis a câştigat mult în aceşti ultimi ani cari au urmat înfrângerii lui în faţa lui Schmeling.

Insă rămâne de ştiut dacă această ameliorare sensibilă va fi suficientă pentru a permite să întâlnească un adversar de condiţia lui Schmeling.

Este un lucru de care nici o persoană nu poate să vorbească până'n momentul când va vedea pe Joe Louis în faţa omului care a hotărît să-i ia titlul şi care nu poartă mânuşi de antrenament ca sparring-partenerii negrului.!

LOUIS BOXEAZA PRUDENT

Atât cât am putut să-l observ în timpul antrenamentului, am impresia că Joe Louis judecă cu multă preciziune distanţele; el este rapid şi ceva mai mult, suflul său şi jocul de picioare se apropie de perfecţiune.

Trebuie însă să menţionez că el nu este atât de agresiv în ofensivă.

După părerea mea, este exact că Joe Louis caută să se perfecţioneze în lupta corp la corp.

Din nenorocire, este curios că Joe Louis nu încearcă încă să-şi înfrumuseţeze stilul.

Voi spune că el este încă „puţin" un fel de **„Louis moară de vânt"**, cum a fost totdeauna!

El loveşte foarte tare numai când se găseşte la distanţă de adversar şi numai când vizează ca lovitura să ajungă la corp.

PREGATIRI SPECIALE

In vederea acestui match, el a făcut mai mult ca oricând eforturi pentru a-şi apropia „triphammer style" sau cum se spune, arta de a trimite lovituri puternice şi foarte repezi din mişcări cari amintesc mişcarea tocătorului de carne: o astfel de technică va avea un efect de distrugere, care poate fi foarte eficace în lupta corp la corp.

Joe Louis, fără nici o îndoială, pricepe că de astădată se află în faţa unui adversar mult prea periculos; el a făcut tot ce era necesar şi nu a neglijat nimic din ceeace-i permitea fizicul, ca să se găsească în cele mai bune condiţiuni pentru ziua matchului.

CAND POATE FI CEL MAI BUN GREU DIN LUME

Aşi vrea să-l fac atent pe Joe Louis că trebuie să fie învingător şi că de astă dată singurul obstacol în cariera lui este Max Schmeling, dar despre această realitate este convins şi el: Max Schmeling învins, înseamnează că Joe Louis este cu adevărat cel mai bun greu din lume.

Pe de altă parte, Joe Louis nu pare că-şi mai aduce aminte şi ar fi astfel impresionat de amintirea knock-out-ului pe care Schmeling i l-a aplicat cu ocazia ultimei lor întâlniri.

„DUPA PAREREA MEA, ACEL K. O. NU A FOST DE CAT UN SIMPLU ACCIDENT — SPUNE EL DE CATE ORI I SE REAMINTEŞTE DE ACEL KNOCK-OUT ŞI... „niciodată un asemenea lucru nu se va mai întâmpla".

„Eu nu caut să mă scuz, dar am astăzi o mare încredere în forţele mele.

„Dacă eu nu sunt în stare să înving pe Schmeling ca şi pe orice alt boxeur de categorie grea, eu nu merit să mai fiu campion.

„Dar nu mă sinchisesc de loc: sunt sigur că voi fi învingător!".

World Copyright by Agence Française de Presse and Universul Sport

Astăseară la „Central"

se va desfăsura o reuniune amatoare

Astăseară în grădina grupărei „Central" din calea Griviţei se va desfăşura în organizaţia suszisei grupări o reuniune amatoare de box cu un select program format din matchuri în care vor apare cei mai buni amatori din Bucureşti şi Ploeşti.

PROGRAMUL REUNIUNII

Iată cum a fost alcătuit programul de astăseară:

Gheorghe Bichinsky (F.C. Rapid)—Marin Constantinescu (Turda).

Petre Ionescu (Central) — Ion Chiriac (Turda).

Mircea Niculae (J. C.) — Constantin Tudose (Turda).

Gheorghe Cojocaru (J.C.) Aurel Mehedinţeanu (Turda)

Dumitru Zamfirescu (Central) — Manole Niţescu (A. C. T.).

Ion Barasch (Tirul) — Ilie Lungu (A.C.T.).

Gheorghe Petrescu (C.F.R. —B.T.)—Niculae Ionescu (A. C. T.).

Niculae Petrescu (Central) — Mihail Maţarin (C. F. R. — B. T.).

Puiu Obăgilă (Central).— Ilie Impăratu (Tirul).

Aurel Weintraub (P.B.C.)- Petre Ionescu (Turda).

MATCH DE ANTRENAMENT

Sandu Petrescu — Andrei Cristescu

„Ripensia e un adversar periculos, iar A. C. Milano trebue să se pregătească serios pentru a nu avea surprize“, scrie presa italiană

O săptămână după terminarea campionatului mondial va începe disputarea celei de a douăsprezecea ediții a Cupei Europei centrale.

Anul acesta competiția va prezenta un caracter de noutate prin lipsa echipelor austriace care influențează enorm factura întregei ei desfășurări dându-i în special o aparență mai deschisă.

Toate echipele țărilor participante fac de pe acum pregătiri intense în vederea unei cât mai bune prezentări în această competiție.

In aceste pregătiri, se pare că echipele italiene dețin fruntea.

Cum unul din adversarii echipelor noastre este o echipă italiană, — A. C. Milano va juca cu Ripensia — credem că ar trebui să arătăm cum înțeleg să se pregătească echipele ce reprezintă țara cu cel mai bun football din lume.

Și fiindcă ne interesează mai mult echipa din Milano să arătăm pregătirile ei.

Conducătorii au investit circa 600.000 lire (aproape cinci milioane și jumătate lei), în achiziții noui.

Intre acestea fruntea o deține desigur Andreolo excelentul mijlocaș centru al echipei naționale italiene. Acesta a fost achiziționat de

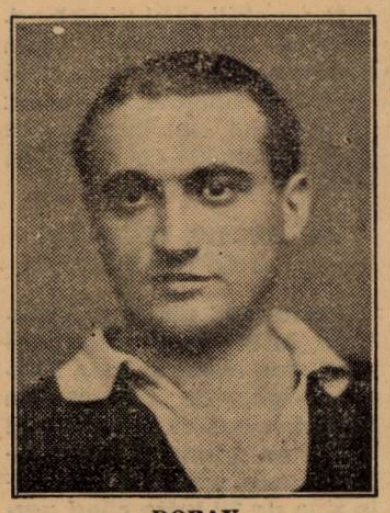

DOBAY

la Bologna, în urma unor mari despăgubiri acordate grupării care l-a cedat.

In afară de el gruparea a mai luat doi atacanți Buscaglia și Capra cari vor mări considerabi randamentul liniei de atac.

Ziarele italiene se interesează curent de echipa română — Ripensia — a cărei valoare nu le este de loc necunoscută.

Săptămânalul de specialitate „Il Calcio Illustrato“ în ultimul său număr sosit în Capitală discută posibilitățile și șansele echipelor italiene în cupa Europei centrale.

Vorbind despre echipa A.C. Milano ziarul italian scrie că: echipa română va fi un adversar dificil și milanezii să fie atenți dacă vor să obție un rezultat onorabil.

Și nici așa nu se poate spune nimic precis...

La Magdeburg:

Luxemburg va fi primul adversar al României în campionatul mondial de hand-ball

Berlin, 17. — **Programul matchurilor campionatului mondial de hand-ball — care se desfășoară între 7 și 10 Iulie în Germania — a fost tras la sorți.**

Cele 10 națiuni cari s'au înscris, vor disputa primul tur astfel:

7 IULIE:

Lipsca: **Germania-Cehoslovacia (1).**

Weissenfels: **Elveția-Polonia (2).**

Dessau: **Ungaria-Damemarca (3).**

Magdeburg: **România-Luxemburg (4).**

Magdeburg: **Suedia-Olanda (5).**

8 IULIE:

Magdeburg: **Câștigătorii 4—5 (I).**

9 IULIE:

Berlin: **Câștigătorii 1—3 (II) și 2—1 (A).**

10 IULIE:

Berlin: **Câștigătorii II—A (finala) și învinșii II-A.**

Matchurile, în caz de scor nedecis vor fi de două ori prelungite și dacă nici prelungirile nu aduc modificarea rezultatului nul, sorții vor decide.

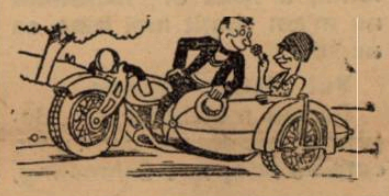

Brazilia vrea să conteste matchul dela Marsilia, la F.I.F.A.?

Paris, 17. — **Ziarele apărute azi se ocupă pe larg de o declarație a conducătorului expediției braziliene, care este de părere că arbitrul le-a furat matchul cu Italia și de aceia vrea să conteste matchul pierdut la F.I.F.A.**

Ziarele adaugă că această contestație nu va avea nici un succes, întrucât tocmai brazilienii au fost aceia cari au abuzat de duritățî și decizia d-lui Wüttrich — arbitrul matchului — atunci când a acordat penaltyul a fost perfect justificată.

6000 lei o contestație în Cupa Europei Centrale

După cum se știe, peste 8 zile va începe Cupa Europei Centrale în cadrul căreia se vor disputa 8 matchuri.

Cu titlu de curiozitate dăm amănuntul că taxa de contestație la un match este de 200 franci elveției, adică cca 6000 lei.

Desigur, scump, dar numai să facă...

Elevii vor intra gratuit la matchul România - Cehoslovacia

La reuniunile atletice dintre echipele reprezentative ale Cehoslovaciei și României, federația română de atletism a hotărît să acorde intrarea gratuită elevilor școlilor secundare, veniți în grup, sub supravegherea unui domn profesor de educație fizică, sau pedagogul de serviciu.

Pentru aceasta, F. R. A. pune la dispoziție tribuna amfiteatru a stadionului „Principele Carol“ A. N. E. F., iar intrarea pentru grupurile de elevi se va face prin poarta No. 4 din str. Isvor.

Reuniunile au loc Sâmbătă 25 Iunie ora 16 și Duminică 26 Iunie ora 9.

O nouă intervenție a Juventusului pentru achiziționarea lui Thierjung

Am scris în numărul nostru de eri că gruparea Juventus se interesează de talentatul centru înaintaș Thijung dela Chinezul.

Deasemenea am mai scris că timișorenii refuză să trateze, deoarece nu vrea să se despartă de el.

Eri însă, a avut loc o convorbire telefonică între d-nii Cezar Popescu, președintele clubului Juventus și Liviu Iuga președintele Chinezului, tot în legătură cu jucătorul Thierjung.

Ceeace au discutat cei doi conducători n'am putut afla dar se pare că în urma acestei convorbiri nu-i exclus un acord.

Și Sepi a demisionat dela Ripensia

In cursul zilei de eri au sosit noui demisii de jucători printre care, mai importante sunt:

Sepi (Ripensia).
Reiter (C.A.M.T.).
Miclea (Rovine Griviția).
Herzog (Chinezul-Ilsa).

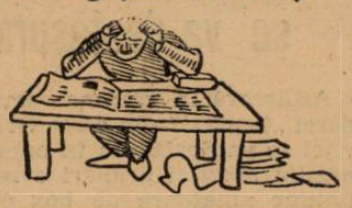

Motociclistul Krauss în cursa pe kilometrul lansat

Motociclistul german Ludwig Krauss, care va concura mâine la „Marele Premiu al Bucureștilor“ și-a manifestat intenția de a participa și la cursa de viteză pe un kilometru cu plecare din mers, care se va disputa Sâmbătă, 25 Iunie.

In cazul când Krauss nu va reveni asupra acestei hotărîri este sigur că recordul național în ființă, va fi serios corectat.

Automobilistul Heinemann a cerut, la rându-i, autorizația din partea fabricei pe care o reprezintă, să participe și el la cursa de Sâmbăta viitoare.

Turneul de tennis al Queens Clubului

Londra 17. — Turneul internațional de tennis al Queens Clubului, care este de fapt un preludiu al turneului dela Wimbledon la care participă deobiceiu cei mai buni jucători din lume, a început.

In prima zi s'au înregistrat următoarele rezultate:

SIMPLU DOMNI: Kho Sin Kie (China) b. Ellmer (Elv.) 6:4, 8:6; Geelhand (Belgia) b. Filby (Ang.) 6:2, 6:4; Maneff (Elv) b. Mac Phail (Scoția) 3:6, 10:8, 10:8 !; Oliff (Ang.) b. Abe (Japonia) 6:4, 6:3; Ghaus (India) b. Collins (Ang.) 4:6, 6:0, 6:2; Kukuljevici (Jug.) b. Etchart 6:1, 6:4; Butler (Ang.) b. Bolelli (Fr.) 6:4, 6:3; Austin b. Procopie 6:3, 6:4.

SIMPLU DOAMNE: Fabyan b. Noël 6:0, 6:4; Glover b. Henrotin 6:4, 6:4; Sperling b. Law 6:2, 6:4; Graze b. Bundy 8:6, 4:6, 8:6; Wills b. Hervey 6:1, 6:0.

Federația de atletism a cerut amânarea matchului Turcia—România

Toate sforțările făcute de F. R. A. de a răspunde favorabil invitației primite din partea federației otomane, ca să dispute matchul internațional la 2 Iulie, au fost zadarnice.

Disputarea matchului la această dată a fost împiedecată din cauza orarului vapoarelor.

Pe ziua de eri, F. R. A. a trimis o telegramă la Istanbul cerând amânarea matchului pentru Miercuri 6 Iulie.

Se așteaptă răspunsul turcilor.

Rapid a revenit la sentimente mai bune...

Eri, feroviarii și-au retras apelul, deci se vor prezenta în finala Cupei României

Atitudinea de intimidare a clubului Rapid n'a prins.

Apelul introdus contra deciziei de a se juca mâine finala Cupei României și anunțarea unui forfait respectiv a deschis Rapidului perspective neplăcute: amendă, suspendare etc.

Astfel că eri la prânz n'a surprins deloc adresa feroviarilor prin care aceștia anunță că-și retrag apelul.

Din contră, a însemnat un gest cuminte.

Deci, finala Cupei României, Rapid-CAMT, se va disputa mâine după masă în Giulești.

Editura Societății Anonime „Universul“, București—România

„ABONAMENTUL" SIBIIU

Taxa postală plătită în numerar conform aprobării dir. g-rale p. t. t. nr. 70.346/938.

2 LEI

UNIVERSUL

12 PAGINI

93-1938

Redacția și Administrația: Palatul „UNIVERSUL", str. Brezoianu 23—25. Telefon Centrala: 3.30.10 — Redactor responsabil: EUGEN DUMITRESCU

Proprietar: „Universul" S. A. Adm.-delegat STELIAN POPESCU Inscris sub No. 167, Trib. Ilfov | Nr. 93. — Anul I | BUCUREȘTI. — Luni 20 Iunie 1938 | ABONAMENTE: 1 an Lei 500, 6 luni Lei 270, 3 luni Lei 150

D. Liviu luga selecționeur unic!

S'a propus în mod oficial președintelui Chinezului acest post, dar d-sa a pus o condițiune

In unul din ultimele noastre numere am scris — în legătură cu problema selecționeurului unic — că în urma refuzului d-lui O. Luchide de a accepta acest post, preferințele s'au îndreptat asupra unei alte persoane competente, al cărui nume nu l-am putut da atunci.

Astăzi suntem în măsură să aducem noui amănunte, precum și numele persoanei asupra căreia s'a fixat și d. V. V. Tilea.

Intr'adevăr, președintele F. R. F. A.-ului este decis să rezolve problema selecționării prin desemnarea unei singure persoane și aceasta cât mai repede. Adică, lucrurile vor fi complect clarificate în Comitetul Federal dela 15 Iulie.

In ce privește persoana selecționeurului unic, acesta este d. Liviu luga, președintele clubului Chinezul. S'a propus în mod oficial d-lui luga postul de selecționeur unic, dar d-sa a răspuns că acceptă dar numai cu o singură condiție: să facă parte, în această calitate chiar, dintr'o comisie de trei.

Răspunsul d-lui luga însă, nu tranșează deloc chestiunea comisiei de selecție. Din contră.

In orice caz însă, stadiul prezent al discuțiilor este cel arătat mai sus. Se speră că până la urmă, d. luga va accepta postul fără nici o condițiune, mai ales că aceasta este și dorința d-lui V. V. Tilea.

Un observator italian la matchul Ripensia - Milan

Mai de mult, federația italiană de football a luat o importantă hotărîre și anume, aceea ca să trimeată observatori la toate matchurile internaționale ale grupărilor italiene.

Pentru prima dată, această dispoziție va fi aplicată cu prilejul Cupei Europei Centrale.

Astfel că la matchul Ripensia-A. C. Milan de la 26 Iunie, va funcționa la București un observator al forului de la Roma.

Francezul Capdeville conduce finala de azi a Cupei Mondiale

Paris, 18. — **Finala campionatului mondial de football, care se va disputa mâine după amiază Stadionul Colombes, va fi condus de francezul Capdeville, fiind ajutat de d-nii: Krist (Cehoslovacia) și Wuethrich (Elveția).**

Matchul Brazilia - Suedia, care se va desfășura pentru locul al treilea, la Bordeaux, va fi condus de arbitrul belgian, Langenus.

O săritură cu prăjina la matchul atletic de eri

C. A. M. T. cere daune

Gruparea CAMT a depus la FRFA o cerere de despăgubire în legătură cu finala de astăzi.

Timișorenii cer daune și-și bazează cererea pe faptul că Rapid a făcut nesigură disputarea finalei până în ajunul datei fixate, ceeace i-a prejudecat interesele.

In acest număr

Sportul militar	pag.	2
Foot-ball	pag.	3-4-5
Automobilism	„	6-7
Hipism	„	8-9
Atletism	„	10
Box	„	11
Ultimele știri	„	12

Chestia zilei

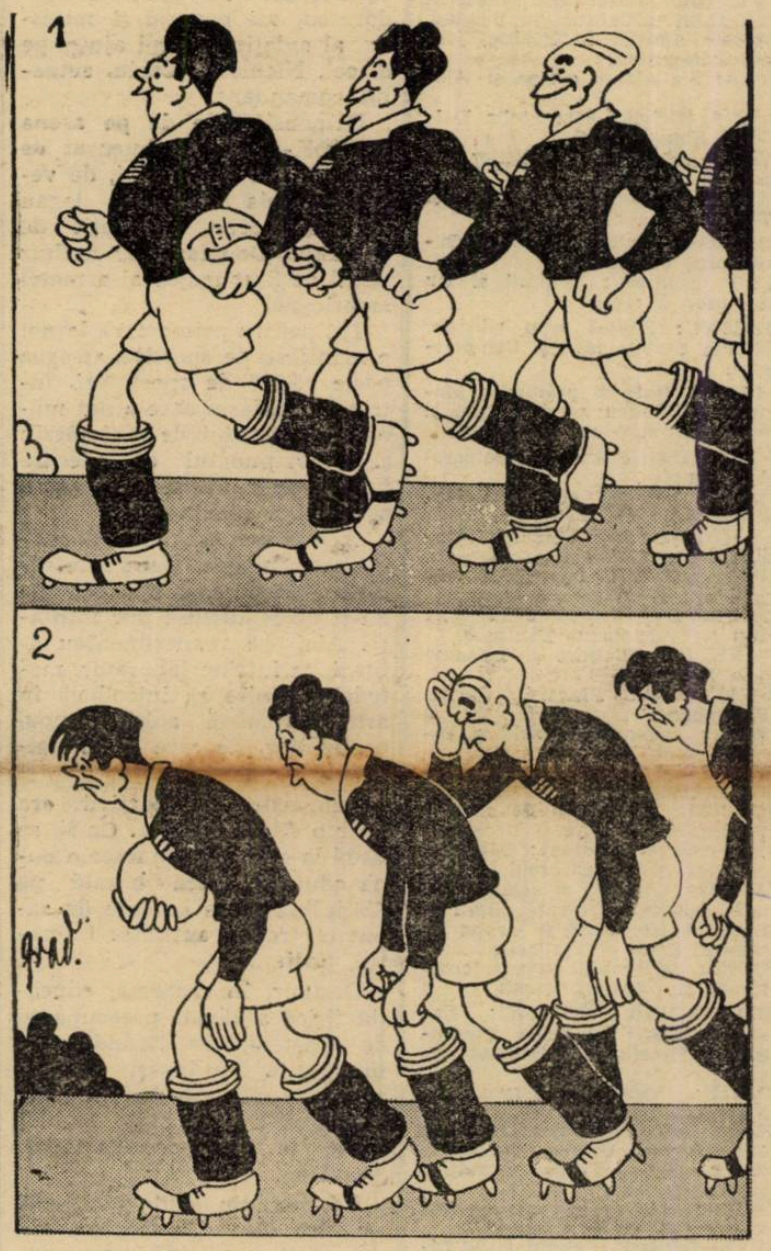

1) Echipa — sigură de victo rie — intră pe teren.
2) Echipa — după match — părăsind terenul !!

F.R.F.A, de comun acord cu Ripensia și Rapid, va fixa datele finalelor campionatului național

Nici până astăzi n'au fost fixate finalele campionatului național. Iar F.R.F.A. nu le poate fixa fără o prealabilă consfătuire cu cele două grupări interesate, Ripensia și Rapid.

In acest scop, săptămâna viitoare secretariatul general F.R.F.A. va convoca pe reprezentanții celor două cluburi pentru a fixa de comu nacord datele.

Eșecul d-nei Wills Moody și victoria lui Austin sunt surprizele turneului de tennis dela Londra

Londra, 18. — **La campionatele de tennis ale Qucens Clubului, s'au înregistrat azi următoarele rezultate:**

Simplu domni, semifinale: **Austin-Kukuljeivici 6:2, 6:4; Kho Sin Kie-Mohamed (India) 6:0, 6:2.**

Finala: **Austin-Kho Sin Kie 6:2, 6:0.**

Simplu doamne, semifinale: **Sperling-Moody Wills 8:6, 6:2; Jedrzejovska-Fabyan (U.S.A.) 6:3, 6:2.**

Finală: **Jedrzejovska-Sperling 6:3, 6:0.**

SPECTACOLE

CINEMATOGRAFE

ARO: Visuri zdrobite, jurnal și complectare.
CAPITOL (sală și grădină): Tigrul din Arizona, jurnal și complectare.
CARLTON: Cântărețul tristeței sale cu Anna Neaghe.
SCALA: O crimă fără importanță și jurnal Paramount.
SELECT: Un băiat timid cu Alice Faye.
SAVOY: Curierul din Londra și Yoshiwara.
TRIANON: Alarmă în Peking, jurnal Paramount.
FEMINA (plafonul descoperit): Orientul în flăcări și Journal [illegible].
PALAS BULEVARD: A noastră e noaptea și Răzbunarea.
CITY (Bul. Carol 21): Curierul din Lyon și Califul din Bagdad.
ELISEE: Alarmă în Peking, jurnal Paramount.
NISSA: S'a născut o stea și Alotria.
MARNA (Griviței 80): Stella Dallas și Sonata lunei.
OMNIA: Pensiunea artiștilor și Sclavia umană.
ORFEU: Poteca însângerată și Tarantela.
AMERICAN (sala și grădina): Cuceritorul și Parnel.
NERO (grădină): Veninul și Un drăcușor de fată.
LIZEANU: Panică prin văzduh, Muzica e viața mea și Complectare.
FLORIDA (sală și grădină): Monumentul Indian ser. II ultima și Farmecul unui vals.
UNIC: (grădină și sală): Corsarul și Ciclonul.
ILEANA (sală și grădină): Nostalgie și Țară fără lege.
LIA (Griviței 196): Mazurca albastră și Spovedania.
VOLTA BUZEȘTI: Tragedia unei generații și Floare de trotuar.
VENUS: S'au cunoscut în luna Mai și Submarinul Fantomă.
FRANKLIN: Nitchevo și Doamna dela Etajul II.
REGAL: Copiii Părăsiți, Jurnal Paramount.
A.R.P.A.: Dama cu camelii și Ultimul păgân.
ROXY: Tigrul din Arizona, jurnal și complectare.
CENTRAL: Primejdie de moarte și Regele Spionilor.
AIDA (sala și grădina): Căpitanii curagioși și Tarzan eroul junglei.
IZBANDA (grădină și sală): Trăește, iubește și învață, Stan și Bran la Holywood și Trupa de comedii Stroe și Vasilache.
MODEL: Mizerabilii (operă complectă și Cavalerii nopții.
FILANTROPIA (Kiseleff): Zarah Lender. Paramata (Inchisoarea femeilor) și Ședința secretă.
DICHIU: Mazurca Albastră și Miracolul vieții.
LILLY (sală și grădină): Domnița din Câmpina, Ultima aventură a lui Tarzan și Trupa de reviste Georgescu-Iași.
LOLICA: Abuz de încredere și Misterele cartierelor chinești.
VOLGA-DOROB.: Monumentul Indian și Alaska.
BARCELONA (sală și grădină): Comoara piraților și Indiile se revoltă.
TOMIS (grădină și sală): Mesagerul și Dansatoarea Fanny Essler.
MARCONI: Monumentul Indian operă complectă.
MILANO: Bețivul și L'am întâlnit la Paris.
GLORIA (grădina și sala): Alibi și Panică prin văzduh.
PARIS (sală și grădină): Alibiul și In slujba inamicului.
SPLENDID (Moșilor 290): Suflete împietrite și Valea Blestemată.
ATENEUL TEI (sală și grădină): Cavaleria ușoară, Vârsta periculoasă, Jurnal și Comedie colorată.
RAHOVA: Troika și Copilul nimănui.
TRIUMPH (Griviței 335): Contesa Walesca și Pericol de moarte.
PACHE, str. Mătăsari No. 31: I Grandoare, II Primejdie de moarte.
LUCIFER (Dudești 97): Ședința secretă și Miraj.
EDICON (Grădina și sala): A noastră e noaptea și Pat și Patachon în Paradis.
DACIA (grădină și sală): O aventură în Spania și Dama de Pică.
REX: Cuceritorul și Nopți princiare.
FORUM: Minciuna Ninei Petrovna și Saratoga.
ODEON: Răzbunarea lui Drumond și S'a născut un imperiu.

CITIȚI

„TRUP și SUFLET"

Educația fizică în armată

văzută de d. col. Niculescu Cociu

Comandantul regimentului de gardă „Mihai Viteazul"

In anul 1930, — anul Restaurației, — s'a petrecut un eveniment deosebit, care, desigur, e încă viu în mintea tuturor: demonstrațiile de sport în masă ale regimentului, pe atunci 6 Mihai Viteazul, azi regiment de gardă.

Regimentul era comandat în acea vreme de d. col. Paul Teodorescu, azi general și ministr. al aviației, având ajutor pe d. col. Niculescu Cociu, actualul comandant.

Demonstrațiile de pe arena A.N.E.F.-ului s'au bucurat de prezența M. S. Regelui, de venirea căruia în țară se legau toate eforturile, — însoțit de generalul Douglas Mac Arthur Șeful de Stat major al armatei americane.

Tot pentru prima oară la noi o manifestație sportivă atrăgea peste 30.000 de spectatori, într'un entuziasm care a dat măsura interesului de mai târziu și a fost punctul de plecare pentru desvoltarea de azi a sporturilor românești.

...După această strălucită manifestare, regimentul s'a retras între zidurile cazărmii, căutându-și de rosturile-i pur militare. Aici se experimentau atunci, ca într'un laborator, metodele menite să introducă în armata română spiritul nou, primenitor, de care e azi animată.

Demonstrația sportivă era doar o demonstrație... Ca să se vadă la ce rezultate duce o bună educație fizică bazată pe disciplină și pe ce cale de sănătate trebue antrenat tineretul țării.

Desigur, în cazarmă, educația fizică a rămas preocuparea de căpetenie, ea făcând parte integrantă din însăși spiritul educației militare. Echipele regimentului au luat regulat parte la toate manifestațiile sportive.

Pe una din sălile modernei cazărmi din 13 Septembrie, am găsit o vitrină care adăpostește trofeele echipelor sportive ale regimentului:

Cupa ministerului aerului și marinei pentru concursul de canotaj;

Cupa Diviziei IV pentru aruncarea cu grenada;

Cupa ziarului „Universul" pentru o victorie ciclistă;

Cupa „Ordinei" pentru marș și altele.

Dar nu e numai atât. Distinșii ofițeri ai regimentului acesta de elită participă la diferite concursuri internaționale, de unde ne-aduc ecoul simpatiei streinilor cari găsesc prilejul să ne cunoască și să ne prețuiască.

Dar să ne întoarcem la obiectul rândurilor de față, adică la interwievul ce ni l-a acordat cu înțelegere pentru cauză și cu amabilitate pentru noi, d. col. Niculescu-Cociu, comandantul regimentului de gardă, al acestui regiment care s'a manifestat, cum am arătat, pe linia sportului românesc.

Desigur, nu ne-a fost chiar așa de ușor să luăm contact cu d-sa. D. col. Cociu este un om al datoriei și în orele de la regiment e greu de smuls activității care îi e așa de dragă. Am isbutit totuși să-l vedem o jumătate de oră pentru cele câteva lămuriri cerute de noi în legătură cu sportul în armată

Iată convorbirea avută cu acest distins și valoros ofițer superior:

— *Cum vedeți dv., d-le colonel, educația fizică în armată?*

— Să netezim mai întâi terenul discuției. Pe dv. vă interesează educația fizică ca punct de program în educația militară sau ca acțiune izolată cu un scop precis sportiv? Fiindcă educația fizică pentru noi, spre deosebire de educația in-

D. col. NICULESCU-COCIU

telectuală, se oprește la poarta profesionismului.

Pe mine, în armată, mă interesează educația fizică în scopul armatei.

Eu fac din ea o școală a sănătății și una a câmpului, aceasta din urmă în sensul intereselor noastre. Atât cât mi-a îngăduit programul de instrucție, am dispus să se facă în regiment și pregătiri sportive, pe echipe, după aptitudinile fizice ale oamenilor. Nu mi-am făcut însă scop principal din această pregătire, pentrucă, repet, problema educației fizice eu o tratez în ansamblul ei, dar în cadrul preocupărilor mele care sunt acestea: să redau țării elementele tinere ce mi-au fost încredințate, fortificate și sub raportul fizic și sub cel moral, egal îngrijite și echilibrat proporționalizate. Să dau țării, adică, fii sănătoși la minte și la corp.

Mențineți deci: mă preocupă foarte mult educația fizică, pe care o cunosc sub toate aspectele și am făcut-o să pătrundă în programul meu de instrucție în măsura în care îmi bazez pe ea o parte din acest program. Manifestărilor sportive propriu zise le acord toată solicitudinea. dar numai în măsura în care acest program care e foarte încărcat îmi îngăduie. Dealtfel, acum în urmă, de când, grație M. S. Regelui, tineretul român e antrenat, cu mult înainte de a fi luat în armată, munca noastră e mult ușurată. Străjeria și premilităria îmi aduc în regiment elementele deja formate sub raportul fizic, mie incumbându-mi datoria să încoronez cu eforturi maxime însușirile căpătate.

— *După cât știu, sunteți pentru serbările sportive militare de ansamblu.*

— Desigur, am pregătit altădată asemenea serbări, la care au luat parte un număr însemnat de personalități streine și române. Aceste serbări au avut un succes, care trebue menționat fără modestie. Le-am oprit însă din lipsă de timp. Le înțeleg valoarea pentru ostași, întrucât exercițiile de ansamblu le întărește atenția, le formează disciplina, le ascute memoria. Inainte de toate însă, instrucția militară a cărei răspundere o purtăm întreagă.

N'am renunțat însă la aceste serbări. Și nicăeri în armată nu trebue să se renunțe la ele. In alte țări, ca Franța și Belgia și mai ales Anglia, serbările sportive militare sunt foarte mult gustate de public.

O armată care se manifestă disciplinar și estetic în anumite exerciții care cer robustime fizică, agilitate, frumusețe corporală etc., inspiră publicului un sentiment de încredere, care e foarte prețios.

Acest sentiment, publicul nostru îl are de pe urma anumitor parăzi și serbări cu caracter național. Să sperăm că i-l vom prilejui și prin alte manifestări.

Inainte de toate însă, repet, instrucția militară.

Privind pe acest ofițer voinic, cu ochii vioi, cu trăsături energice, limpede în preocupările sale, mi-au venit în minte cuvintele mareșalului Foch: „Le regiment c'est l'image du colonel".

Păcat că lumea nu poate să viziteze cazarma acestui regiment și să ia parte la felul cum se face instrucția și educația trupei și cadrelor.

Sentimentul de încredere de care vorbeam mai sus ar fi pe deplin statornicit în inimile tuturor.

— i. c. —

VOLLEY-BASKET-BALL

OCB a câștigat cupa „Legrain"

Eri după amiază s'a disputat pe terenul A.O.S. finala cupei „Legrain", continuare a partidei disputată în toamnă, dar întrerupta din cauza întunericului, când O.C.B-ul era în mare avantaj, căci câștigase un set și conducea cu 3 la 0 în cel de al doilea.

Partida de astăzi era așteptată cu o legitimă nerăbdare de cercurile noastre sportive căci avantajul O. C. B-ului era oarecum anihilat de forma Telefon Clubului, ceeace prevedea o luptă extrem de strânsă.

Spre deziluzia spectatorilor însă, Telefon Club s'a prezentat cu o echipă slăbită prin lipsa a doi titulari și care începe jocul numai în cinci, cel de al șaselea jucător intrând deabea în mijlocul setului.

Această prezentare sub așteptări a dăunat extrem de mult facturei jocului, căci s'au putut observa mingii pierdute, atunci când se aștepta mai puțin.

E drept că, comportarea unora din jucători a împlinit într'o oarecare măsură spectacolul.

Trebuesc amintite spectaculoasele plongeoane ale lui Ciofu (T.C.) precum și comportarea lui Gică Petrescu și Roșianu.

CUM S'A DESFAȘURAT JOCUL

Primul set este în continuare dela 3-0 și datorită acestui fapt, O.C.B-ul reușește să ia conducerea și să o mențină cu tot efortul „albaștrilor" până la 10 când aceștia egalează și iau conducerea până la 13.

Aici însă se oprise și este rândul „bleumarinilor" să egaleze și să ia conducerea, dar nu mult, căci reușesc să câștige, după un schimb de serviciu, setul. Deci 2 seturi la zero.

Telefon Club pare că nu mai are nici o șansă, dar arată că nu este de aceiaș părere, reușind să câștige cel de al doilea set al zilei la o apreciabilă diferență, căci reușește să totalizeze cele 15 puncte când adversarii nu aveau decât 10, după ce a avut set-ball la 7 și la 9.

In schimb, în cel de al treilea set sunt obosiți și nu pot rezista adversarilor, care deși fac și ei greșeli, nu se enervează, ci continuă jocul cu acelaș calm, în timp ce Telefon Club devine din ce în ce mai nervos.

Urmările se văd imediat.

O.C.B-ul conduce cu 10 la 0 și termină setul când aversarii nu totalizaseră decât 9 puncte, câștigând astfel partida și a doua ediție a cupei Legrain.

O.C.B-ul merita cu prisosință victoria, căci a dat dovada unei nete superiorități în partida de eri, reușind astfel să-și ia o frumoasă revanșe a înfrângerei din campionat.

D. Mitică Marinescu a arbitrat bine următoarele formații:

O. C. B.: *Sami Gruenștein, Schlesinger, Camerman, Schwartz Z., Schwartz I. Kiemelman.*

Telefon Club: *Herold, Petrescu, Roșianu, Zamfirescu, Ciofu, Fl. Popescu.*

S'au remarcat Petrescu, Herold și Ciofu dela învinși.

Invingătorii au muncit toți în aceiaș măsură pentru victorie.

UN INCIDENT REGRETABIL

După match s'a întâmplat un incident regretabil.

Jucătorul Florin Popescu (Telefon Club) s'a adresat în mod cu totul lipsit de sportivitate și bun simț arbitrului partidei, d. M. Marinescu, pentru simplu motiv că nu i-a plăcut d-sale felul arbitrajului.

Cum d. M. Marinescu a și făcut un raport către liga „Muntenia", așteptăm o pedeapsă care să pună la punct pe acest jucător.

gen.

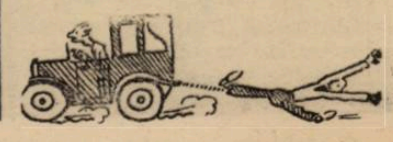

FOOT-BAL

O finală britanică

F. C. Rapid întâlnește pe C. A. M. T. în finala Cupei României

O echipă din divizia B luptă cu probabilul campion național

Cupa României este o competiție matură.

O echipă din divizia secundă a ajuns în finală dovedind încă odată caracterul ei de competiție deschisă, care promovează în plan esențial, lupta.

Însușirile combative, rezistența nervoasă și posibilitatea de concentrare a tuturor forțelor pentru un singur match, sunt însușirile de cupă.

MOLDOVANU

ADVERSARII DE AZI

Firește că titlul nu impune decât o prezentare unilaterală, aceea a echipei timișorene.

F. C. Rapid, vedeta cu alură europeană a foot-ballului românesc, nu are nevoe de prezentarea nimănui pentru a fi cunoscută.

„C.A.M.T.", al doilea clasat în seria vestică a diviziei B., este o grupare nouă provenită prin fuzionarea cluburilor C.A.T. și R.G.M.T.

C.A.T. și R.G.M.T. sunt unele din cele mai vechi grupări timișorene și au fost în epoca de glorie a foot-ballului timișorean cele mai mari rivale.

Această rivalitate, pornită dintr'o ideologie „la modă" pe vremea aceea — C.A.T. fiind clubul baronilor, iar R.G.M.T. gruparea muncitorilor timișoreni — dădea naștere la partide, ce angrenau într'o luptă extraordinară toți spectatorii timișoreni.

Azi însă, cei doi rivali luptă cu forțele unite pentru un rezultat, care ar putea să însemne cea mai frumoasă performanță din foot-ballul românesc.

Și valoarea actuală a grupării nu constă în aceste reminiscențe istorice a unei perioade glorioase.

C.A.M.T. reprezintă o forță ce nu poate fi ignorată.

INAINTARE PUTERNICA

Specialiștii englezi, susțin că șansele unei echipe într'o competiție de cupă sunt legate de valoarea apărării ei.

Deși în campionat, compartimentul defensiv al timișorenilor nu s'a dovedit prea solid, rezultatele obținute în Cupa României se datoresc exclusiv liniei de fundași și portarului.

Partea cea mai puternică a echipei, rămâne însă, indiferent de aceste considerații, înaintarea, care ar putea juca cu egal succes, în ori care echipă din prima divizie națională.

In special tripleta Toth, Reiter, Jijic este un compartiment, care nu poate fi egalat decât cu mare greutate.

RUDY WETZER

Calificarea în finală a Cupei României a echipei timișorene a impus din nou în actualitatea foot-ballului nostru un nume vechi, al cărui răsunet își mai păstrează încă ecoul.

E vorba de Rudy Wetzer, cel mai mare centru înaintaș al României.

De data asta, numele lui se impune ca antrenor și performanța echipei sale e cea mai splendidă mărturie a unei competențe, ce persistă într'o modestie apropiind obscuritatea.

Firește, finala de azi e un succes al C.A.M.T.-ului dar este și un succes al lui Rudy Wetzer.

.TIMIȘOARA PREZENTA INTOTDEAUNA

In istoria recentă a competiției, ce-și sărbătorește azi actul final, foot-ballul timișorean are titluri de glorie.

Timișoara a fost prezentă în toate edițiile finalelor.

Cu Ripensia în finala campionatului național și C.A.M.T. în finala Cupei României, capitala Banatului își sărbătorește anul acesta un succes dublu, care-o așează la loc de cinste în ierarhia de valori a foot-ballului românesc.

CUM S'AU CALIFICAT ADVERSARII DE AZI

Rapid a avut o calificare dramatică și lupta pentru cucerirea semifinalei a însemnat un efort extraordinar.

Așa cum eliminarea A.M.E.F.A.-ei la Arad și a Chinezului la Timișoara au însemnat eforturi similare.

Pentru C.A.M.T. ediția de anul acesta a Cupei României a însemnat o dublă satisfacție pentrucă în afară de calificarea în finala competiției, semifinala i-a adus o satisfacție, pe care o aștepta de ani întregi.

Infrângerea Victoriei din Cluj, reprezintă răzbunarea acelor barajuri memorabile dintre C.A.T. și România, cari au dat loc unor lupte extraordinare.

Iată și rezultatele technice realizate de cele două echipe în ediția de anul acesta a Cupei României.

Rapid-A.M.E.F.A. 2-0.
Rapid-Telefon Club 3-0.
Rapid-Chinezul 5-3.
Rapid-Venus 4-2.
C.A.M.T.-D.U.I.G. 6-1.
C.A.M.T.-Phönix 2-1.
CA.M.T.-Sportul Stud. 1-0.
C.A.M.T.-Victoria 2-0.

UN JOC DESCHIS

Competiția cupei accentuând însușirile de luptă ale echipelor dizolvă diferențele

REITER

de clasă legând în prim rând șansele de elanul adversarilor.

In matchul de azi C.A.M.T. nu are de pierdut nimic.

Este cel mai primejdios atou al timișorenilor și expicația acestei caracteristici a matchului de azi.

Firește în mod normal timișorenii n'ar avea nicio șansă în fața Rapidului, dar în acest match și față de forma arătată de feroviari în ultimul lor match C.A.M.T. păstrează totuși o șansă care la urma urmei poate fi mare.

Credem însă că va câștiga Rapid la două puncte diferență.

ARBITRUL ȘI FORMAȚIILE

Matchul de azi se va bucura de autoritatea arbitrajului d-lui Denis Xifando — el însuși un număr al programului.

Pe stadionul din Giulești vor juca următorii:

F. C. RAPID: P. Rădulescu, Wetzer, Roșculeț; Păcurar, Rășinaru, Rafinsky; Bogdan, Moldoveanu, Auer, Baratky, Cuedan.

C.A.M.T.: Eichler, Gerber, Galgatz; Farago, Cohn, Ianossy; Bücher, Toth, Reiter, Jijic, Persan.

S.

Shooturi și bare

BOCSKAI în turneu prin Suedia, a jucat Joi la Alingesas, terminând la egalitate (2:2) cu selecționata locală.

*

Biletele cu preț redus pentru matchul Ripensia-F. C. Milano s'au pus în vânzare la magazinul Victoria Sport.

In ziua matchului ele vor fi cu 30% mai ridicate.

Nici o comparație!

„Aspirin" și-a dovedit calitățile superioare de 40 ani de zile. De această faimă mondială vor să profite imitațiunile, însă ele nu ajung niciodată la gradul de eficacitate și nevătămare al „Aspirinei" veritabile.

TABLETE ASPIRIN BAYER

veritabile numai cu CRUCEA »Bayer«

Juventus invitat la Tg.-Mureș și Chișinău

Juventus a primit două oferte din provincie, una din Tg. Mureș și alta din Chișinău, pentru a juca la 26 Iunie.

Este probabil că roș-albaștrii o vor accepta pe cea din Tg.-Mureș.

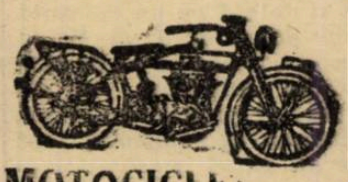

MOTOCICLE... ui ARIEL ARDIE Zundapp PRESTO începând dela 15.000 găsiți foarte convenabil adresându-vă Casei de specialitate MORARU, Elefterescu 37 Banumanta

Duminica viitoare

Echipa de surdo-muți a României va juca la Sofia cu reprezentativa Bulgariei

In ziua de 26 Iunie a. c. se va disputa pe stadionul „Iunac" din Sofia matchul internațional între echipele reprezentative ale României și Bulgariei (Surdo-muți).

In vederea acestei întâlniri, echipa României s'a pregătit intens, pentru a se prezenta cât mai bine.

Jocul este așteptat cu viu interes de cercurile sportive bulgare, fiind primul de acest gen, între țările respective.

Românii vor deplasa următorul lot: Palfalvi Alex., Fotea, Bruno, Niță, Păiș, Matei, Manea, Banfi; Vasilian, Vidovici, Franzen.

Rezerve: Gheorghiu și Ștefănescu.

Echipa va fi condusă de d-nii: D. Leordă, președintele surdo-muților din România și N. Vasiliu, președintele cercului sportiv al surdo-muților.

Grupul va pleca din București, în ziua de 24 Iunie și va sosi la Sofia a doua zi.

Colonia română, în frunte cu d. ministru al României la Sofia, vor asista la întâlnire.

Campionatul Austriei

Viena, 18. — *Pe terenul Rapid, Joi s'au jucat două matchuri, în cadrul campionatului austriac.*

Rezultatele:

OSTMARK-FLORIDSDORFER 3:3 (0:2)

Ostmark nu a jucat serios, decât după pauză. Au marcat: Jerusalem, Neumer și Sesta pentru învingători și Hummer, Wolf și Wejwoda.

7000 de spectatori.

RAPID-FAVORITNER A. C. 6:2 (2:2)

Și în acest match, după un început slab și-au revenit după pauză câștigând ușor la scor.

Au marcat Probst (2), Holec (2), Schor (2) pentru campioni, iar pentru învinși Bydzowsky, Wagner (în propria-i poartă).

Au asistat 8000 de spectatori.

Azi la Timișoara

Ripensia întâlnește Zs. A. K.

Ripensia — primul reprezentant al României în cupa Europei Centrale — se pregătește cu foarte mare atenție în vederea jocului cu A. C. Milano pe care-l va disputa la 26 Iunie la București.

In cadrul acestor pregătiri, Ripensia va juca azi cu echipa jugoslavă Zs. A. K.

Timișorenii au cerut eri la F.R.F.A. aprobare pentru acest match.

Joi seara în nocturnă

Venus va întâlni Victoria în match amical pentru deslegarea lui Straja

Am anunțat în numărul de eri al ziarului nostru că Venus va susține jocul amical cu Victoria pentru dezlegarea lui Straja, în cursul săptămânii viitoare.

Conducerile celor două cluburi s'au fixat asupra datei de Joi, 23 crt., hotărînd ca partida să se dispute în „nocturnă".

Putem anunța că în acest joc, echipa clujeană va prezenta formația completă, din care nu vor lipsi Felecan, Cociuban, etc.

Aceasta întrucât Victoria este hotărîtă să se reabiliteze în fața publicului bucureștean, depe urma eșecului din partida cu H.A.S.K.

1933-1938 CINCI ANI DE EXISTENȚĂ AI CUPEI ROMANIEI

Cu finala de astăzi, se consumă a 5-a ediție a Cupei României, competiția „Knock-out", astăzi concurentă serioasă a „Diviziei Naționale A".

Înființată din inițiativa d-lui Octav Luchide, actualul secretar general al F.R.F.A.-ului și dotată cu un splendid trofeu donat de d. Al. Vaida Voevod, la început — în 1933 — Cupa României nu s'a bucurat la primele matchuri de încrederea publicului, fapt care s'a putut constata imediat.

Totuși, mai curând decât era de așteptat, le-a intrat în gustul sportivilor în chiar anul înființării și prima comisie a Cupei, alcătuită din d-nii: O. Luchide, C. Chiriceanu, P. Romanițeanu, C. Bauer și A. Rosenberg, a avut satisfacția de a o vedea concurând în popularitate „Divizia Națională A."

In anii următori, 1934, 1935 1936 și 1937, popularitatea acestei noui competițiuni naționale a sporit considerabil, stârnind — mai ales în etapele finale — un interes extraordinar.

Succesul a fost desăvârșit, atât din punct de vedere sportiv, cât și din cel al propagandei.

In fiecare an, numărul echipelor participante a crescut în proporții surprinzătoare, realizându-se o bună propagandă, iar bilanțul moral și financiar dând un excedent apreciabil.

In ce privește cifrele, dăm mai jos câteva date statistice :

Echipe înscrise: *64 în 1933-34, 122 în 1934-35, 123 în 1935 36, 156 în 1936-37 și peste 200 în 1937-38.*

Incasări : *1.700.000 lei în 1933-34, 1.830.000 în 1934-35, 2.522.241 în 1935-36, 3.000.000 în 1936-37 și cca. 4.500.000 în 1937-38.*

Spectatori : *56.468 în 1933-34, 73.198 în 1934-35, 81.632 în 1935-36, 156.000 în 1936-37 și aproape 200.000 în 1937-38.*

Deficite: *120.000 lei în 1933-34, 150.000 în 1934-35, 30.000 în 1935-36, 180.000 în 1936-37 și cca 200.000 în 1937-38.*

Goaluri marcate: *309 în 1933-34, 440 în 1934-35, 561 în 1935-36, 550 în 1936-37.*

Palmaresul: *Ripensia a cucerit cupa în 1933-34 și în 1935-36, iar Rapid în 1934-35 și 1936-37.*

Anul acesta? (Rapid sau C.A.M.T.).

Astăzi, când se va consuma ultimul act al celei de a 5-a ediții a Cupei trebue să recunoaștem că această competiție s'a bucurat și de aportul unei bune gospodării de care au dat dovadă comisiile dela înființare și până astăzi.

Și nu putem încheia aceste rânduri fără a sublinia meritele actualei comisii formată din d-nii ing. Codreanu, A. Rosenberg (care a făcut parte din toate comisiile până astăzi) și Sergiu Petrovici, precum și meritele d-lor N. Popa și V. Nemoianu, azi demisionați, spre regretul tuturor celor care le cunoșteau puterea de muncă.

*

Alăturat dăm graficele celor cinci ediții ale Cupei, cu rezultatele numai dela optimile de finală.

Cupa României

1933-34

Olympia CFR Crișana – Ol. C.F.R. 3-1
C. A. T. Universitatea – Universit. 4-2 → Universit. 6-1
Unirea Tr. Transilvania – Unirea Tr. 8-2
U. D. R. A. C. F. R. – U. D. R. 1-0 → U. D. R. 5-3
→ Universit. 3-2
AMEFA C.F.R. (Buc.) – A.M.E.F.A. 4-3
Phönix Tric. (Ploești) – Phönix 11-0 → A.M.E.F.A. 1-0
→ Ripensia 3-1
Ripensia Gloria – Ripensia 6-4
Venus Chinezul – Venus 7.5 → Ripensia 3-1
→ Ripensia 5-0

1934-35

Unirea Tr. Hsa – Ilsa 1-0
ASCAM Tr. (B. Mare) – ASCAM 4-1 → Ilsa 4-1
C.F.R. (Buc.) S. G. S. – C. F. R. 4-1
Phönix C. A. T. – Phönix 1-0 → C. F. R. 4-2
→ C. F. R. 3-2
Venus Prahova – Venus 6-2
Juventus România (Cluj) – Juventus 2.0 → Venus 3-0
→ Ripensia 4-2
Ripensia Universitatea – Ripensia 2-1
C.A.O. Chinezul – C.A.O. 2-1 → Ripensia 2-1
→ C. F. R. 6-5

1935-36

Minierul Vulturii – Minierul 3-2
Ceișana Ripensia – Ripensia 8-3 → Ripensia 9-2
Dragoș Vodă Universitatea – Universit. 4-1
Gloria D. V. A. – Gloria 6.0 → Universit. 2-0
→ Ripensia 4-2
Fr. Română Chinezul – F. Româna 3-1
Unirea Tr. Phönix – Unirea Tr. 2-0 → Unirea Tr. 6.4
Venus C.A.O. – Venus 2-0
Juventus Macaby – Juventus 3-1 → Juventus 3-1
→ Unirea Tr. 4-1
→ Ripensia 5-1

1936-37

Venus Sporting – Venus 3-1
Gloria Jiul – Jiul 2-1 → Venus 4-1
Victoria Crișana – Victoria 3-2
Rapid Jahn – Rapid 7-3 → Rapid 3-2
→ Rapid 5.I
Juventus CAMT – Juventus 1-0
Vulturii Sp. Studențesc – Vulturii 2.1 → Juventus 4-0
Unirea Tr. Ripensia – Ripensia 1-0
Universitatea Victoria (C-ța) – Universit. 1-0 → Ripensia 1-0
→ Ripensia 5-2
→ Rapid 5.I

1937-38

Unirea Tr. Victoria (Carei) – Unirea Tr. 7-0
Venus Juventus – Venus 3.1 → Venus 5.1
Chinezul Fr. Româna – Chinezul 3-1
Rapid Telefon Club – Rapid 3-0 → Rapid 5-3
→ Rapid 4-2
Sp. Studențesc Victoria (C-ța) – Sp. Stud. 4-0
C.A.M.T. Phönix – CAMT 2-1 → CAMT 1-0
Jiul Mica – Jiul 6-0
Victoria C. A. O. – Victoria 2-1 → Victoria 4-0
→ CAMT 2-0
→ Rapid 5.I

Sportul Studențesc joacă azi cu juniorii Capitalei

Finala „Cupei Unirea" apropiindu-se, districtul București a și început preparativele.

Astfel, a fost alcătuit un lot de juniori cari vor întâlni astăzi prima garnitură a Sportului Studențesc.

Lotul din care va fi selecționat unsprezecele ce va fi opus Oradiei este următorul: Ionescu Ștefan (Turda), Stănescu (Olympia), Birghilescu (Colțea), Nicu Virgil (Sp. Studențesc), Sitaru (Socec), Părălescu, Anghelache (U. Tricolor), Flamaropol (Gloria), Ungureanu (Sp. Studențesc), Lulu Mihăilescu, Ican Dumitrescu (U. Tricolor), Cornel Niculescu (Olympia), Stănescu (Socec), Mărdărescu (Venus), Păpurică (Turda), Georgescu (Olympia), Mândreanu (I. Dârlău).

Arbitrii federali la matchurile pentru „Mitropacup" din București

Secretarul general al federației noastre, d. Octav Luchide, a rugat comisia centrală a arbitrilor ca la partidele pentru Cupa Europei Centrale să deslege la tușe arbitrii federali.

Inclusiv Căpușan!

Rapid și-a fixat lotul pentru Cupa Europei Centrale

Eri, gruparea Rapid a depus la F.R.F.A. tabloul jucătorilor pe care-i va utiliza în Cupa Europei Centrale.

Aceasta pentruca F.R.F.A. să-l comunice secretariatului Cupei.

Iată lotul jucătorilor :

Negru, Rădulescu, Wetzer, Roșculeț, Vintilă, Rășinaru, Rafinsky, Bogdan, Moldovan, Auer, Baratky, Cuedan, CAPUȘAN, Horotan, Păcurar și Lengheriu.

De remarcat în lot că figurează și clujeanul Căpușan, deci tratativele duse au fost încheiate cu succes, potrivit știrei date de noi mai de mult.

F.R.F.A. va comunica această listă, împreună cu cea a Ripensiei, la secretariatul Cupei Europei Centrale în cursul zilei de Miercuri sau Joi.

Matchurile districtuale de azi

REZERVE D. N. (CALIFICARE)

Venus-Ind. Iutei, teren S. T. B., ora 9. Arb. Pop Victor (Vinte I. (Gantu).

AMICALE

Sp. Stud.-București juniori, teren A. C. S. A., ora 8.30. Arb. V. Georgescu (Doja).

Distribuția-Zburătorii, teren A. C. S. A., ora 10.30. Arb. Doja Șt.

Grivița-Colentina, teren Colentina, ora 18. Arb. Stăncescu Ion.

Grivița rez.-Colentina, teren Colentina, ora 16.30. Arb. Ionescu Petre.

Victoria-Vulturii Carp, teren S. T. B., ora 11. Arb. Vinte Ion.

A. S. C. A.-Turda, teren Belvedere, ora 9. Arb. H. Petrescu (Birău, Farcaș).

Sp. Muncitoresc-Pebe, teren Stadion, ora 18. Arb. Mitran C.

RAPID (JUN.)
OLYMPIA (JUN.)-F. C.

Matchul de deschidere la partida Rapid-C. A. M. T., care se dispută astăzi pe arena din Giulești, va fi furnizat de juniorii Olympiei și cei ai Rapidului.

A. S. C. A. M. — TURDA

Arena dela regie găzduește astăzi, începând dela ora 9, partida amicală dintre A. S. C. A. M. și Turda.

Partida deși nu are decât un caracter amical, prezintă totuș un deosebit interes.

Conduce d. Petrescu H.

FOOT-BALL

A doua etapă a Turneului de calificare

Favoriții zilei sunt: Crișana, A. C. F. R., Tricolor-C. F. P. V. și Jiul

Azi după amiază se dispută în țară patru partide în cadrul eliminatoriilor turului de calificare.

Dăm mai jos programul complect al acestei zile.

La Oradea: Crișana-Vulturii.
Favorit Crișana.

La Brașov: A. C. F. R.-U. D. R.
Favorit A. C. F. R.
La Ploești: Tricolor C. F. P. V.-Dacia Unirea.
Favorit Tricolor C. F. P. V.
La Petroșani: Jiul-C. A. O.
Favorit: Jiul.

In fața a 10.000 spectatori

Panathenaikos a terminat la egalitate cu Olimpiakos 4-4

ATENA, 18 (corespondență particulară). — Dumineca trecută s'a disputat în orașul nostrul ultima întâlnire amicală de football a sezonului.

Echipele Panathenaicos și Olympiacos au terminat la egalitate după un joc ce a entusiasmat pe cei 10.000 spectatori cari au asistat la întâlnire.

Matchul a fost foarte palpitant și a prezentat două aspecte complect diferite: dela început până în minutul 60 inițiativa a aparținut exclusiv echipei atheniene care înscrie în poarta campionilor patru puncte.

După minutul 60 însă, Panatheniacos își revine și spre stupefacția spectatorilor, cari se așteptau la un scor dezastruos în favoarea athenienilor, înaintarea oaspeților pune stăpânire pe joc și marchează patru puncte la mici intervale prin Vazos I egalând astfel situația.

La Bordeaux

Brazilia joacă azi cu Suedia pentru locurile 3 și 4 ale Cupei Mondiale

Pe stadionul municipal de la Bordeaux, Brazilia întâlnește Suedia.

Matchul urmează să decidă soarta locurilor 3 și 4 din competiția „Cupei Mondiale".

Până în momentul când scrim aceste rânduri nu se știe precis, dacă Brazilia se va prezenta în acest match, dar după toate probabilitățile sudamericanii se vor calma până azi după amiază și vor fi prezenți pe terenul dela Bordeaux.

Cu atât mai mult, cu cât în partida de astăzi au nu-mai de câștigat, chiar dacă aliniază formația lor secundă.

D. Langenus a fost desemnat să conducă întâlnirea, în care echipele vor juca probabil în următoarele formațiuni:

BRAZILIA: Walter-Domingos, Nariz-Jose, Martim, Alfonsihno-Lopez, Romeo, Leonidas, Peracio, Patesko.

SUEDIA: Abrahamson-Erikson, Kaellgren-Aligren, Jacobson, Swnsabroem-Nyberg, Jonasson, Andersson, Keller, Wetterstroem.

Hand ball

Astăzi la Sibiu

S. G. Armin și B. T. V. (Bistrița) se întâlnesc în finala campionatului național

Astăzi la Sibiu se dispută finala campionatului național de hand-ball între echipa locală S. G. Armin, campioana națională pe anul 1937 și echipa bistriteană B. T. V.

Credem că va fi un joc de factură superioară, deoarece ambele grupări practică un hand-ball de factură superioară.

Echipele s'au calificat în finală în felul următor:

S. G. Armin după ce a câștigat campionatul regional a întâlnit în semi-finală la București pe Viforul Dacia, a doua clasată în campionatul regiunei Muntenia, de care a dispus c 11—3.

B. T. V. campionul regiunei Bistrița, a jucat în semi-finală, tot în Capitală cu C. F. R., campionul regional, de care a dispus cu 8—6.

După cum se vede din cele arătate mai sus, echipele s'au calificat în finală după ce au întâlnit adversari extrem de puternici.

Favoritul întâlnirii de astăzi, este S. G. Armin, care în afară de avantajul terenului, posedă și o echipă omogenă formată aproape numai din internaționali.

PE STADIONUL COLOMBES

ITALIA INTALNEȘTE UNGARIA IN FINALA „CUPEI MONDIALE"

Cum s'au calificat și palmaresul echipelor

Pe stadionul Colombes dela Paris se dispută azi după amiază finala Cupei Mondiale.

Cele două „naționale" cari sau calificat pentru actul final al acestei importante competițiuni, sunt reprezentativele Italiei și Ungariei.

CUM S'AU CALIFICAT

ITALIA:

Unsprezecele „azzurilor" în calitate de campioană mondială (1934), nu a luat parte în turneul preliminar al celui de al 3-lea campionat mondial.

Italienii au intrat direct în turul final, în care au obținut următoarele victorii:

Optimi de finală: **Marseille:** Italia-Norvegia **2:1 (1—1), (după prelungiri!).**

Sferturi de finală: **Paris:** Italia-Franța **3:1 (1:1).**

Semifinală: **Marseille:** Italia-Brazilia **2:1 (0:0).**

După cum se vede, finalista de azi, a avut cel mai slab adversar în primul ei match și totuși acesta i-a prilejuit clipele cele mai grele.

In continuare, Italia a întâlnit două adversare, mult mai periculoase în echipele Franței și Braziliei.

De acestea însă, „azzurii" au dispus cu mult mai ușor, dând dovadă de o mare clasă și devenind astfel din nou favoriții incontestabili ai „Cupei Mondiale".

UNGARIA:

Cealaltă finalistă de azi, Ungaria, eliminată în sferturile de finale ale trecutului campionat mondial (de Austria cu 1:2), a fost repartizată în Seria VIII-a a turneului preliminar, unde a întâlnit echipa Greciei (aceasta la rândul ei învingătoarea Palestinei cu 3:1 la Tel-Aviv și cu 1:0 la Atena).

Intâlnirea dintre Ungaria și Grecia, a avut loc la 25 Martie la Budapesta, revenind cu ușurință gazdelor la puțin obișnuitul scor de 11:1.

Ungaria, deci, s'a calificat pentru turneul final.

Și sorții le-au fost extrem de favorabili.

Afară de faptul că în primul tur au întâlnit pe cel mai slab competitor al Cupei Mondiale și în continuare au avut norocul să înfrunte o echipă obosită, în semifinală, adversarul lor — în locul Austriei retrase — a fost Suedia.

Nu este mai puțin adevărat că Ungaria s'a debarasat cu multă ușurință de acești adversari, dând dovadă de marea-i formă și lăsând în acelaș timp să se întrevadă, că s'ar fi calificat pentru finală și în cazul când i-ar fi fost opuși adversari mai tari.

Iată performanțele Ungariei din turneul final:

Optimi de finală: **Reims:** Ungaria-Indiile Olandeze **6:0 (4:0).**

Sferturi de finală: **Lille:** Ungaria-Elveția **2:0 (1:0).**

Semifinală: **Paris:** Ungaria-Suedia **5:1 (3:1).**

Deci toate partidele s'au terminat cu ușoara victorie a vecinilor noștri din Vest.

Mai mult chiar.

Ungurii au obținut aceste victorii concludente, fără să depună un efort prea mare.

PALMARESUL ADVERSARILOR DE ASTAZI

Iată deci, antecedentele, după cari, Italia și Ungaria s'au calificat pentru finală.

Socotim interesant să reproducem aci, palmaresul celor doi adversari de azi.

ITALIA-UNGARIA

1910	26	Mai Budapesta:	1:6 (H. Meisl)
1911	6	Ianuarie Milano:	0:1 (Goodby)
1923	4	Martie Genova:	0:0 (J. Forster)
1924	6	Aprilie Budapesta:	1:7 (M. Seeman)
1925	18	Ianuarie Milano:	1:2 (M. Slavik)
1925	8	Noembrie Budapesta:	1:1 (M. Slavik)
1928	25	Martie Roma:	4:3 (Bauwens)
1930	11	Mai Budapesta:	5:0 (Bauwens)
1931	13	Decembrie Torino:	3:2 (Mercet)
1932	8	Mai Budapesta:	1:1 (S. Hausen)
1932	27	Noembrie Milano:	4:2 (Baugertner)
1933	22	Octombrie Budapesta:	1:0 (Rous)
1934	9	Decembrie Milano:	4:2 (Beranek)
1935	24	Noembrie Milano:	2:2 (Wüttrich)
1936	31	Mai Budapesta:	2:1 (A. Miesz)
1937	25	Aprilie Torino:	2:0 (Baugertner)

Acest clasament ne demonstrează că foot-ballul italian e superior celui ungar.

Ungaria nu a izbutit să învingă Italia de 10 ani (din 1928).

Nu trebue anume să omitem faptul, că unsprezecile ungar și-a revenit în vechia-i formă deabia în toamna anului trecut (victorii asupra Cehoslovaciei, Austriei și Elveției) și și-a menținut această formă în sezonul de primăvară, (învingând Austria la Viena!).

Ori în acest interval, Italia și Ungaria nu și-au măsurat forțele.

MATCHUL DE AZI...

Deși Italia este favorita hârtiei, se anunță deschis și va fi fără îndoială un match mare.

Cele două echipe se vor prezenta, după toate probabilitățile în următoarele formațiuni:

ITALIA: Olivieri-Foni, Rava-Serantoni, Andreolo, Locatelli-Biavati, Meazza, Piola, Ferrari, Colaussi.

UNGARIA: Szabó-Korányi, Biró-Szalay, Turay, Lázár (Balogh)-Sas, Zsengellér, dr. Sárosi, Toldi, Kohut (Titkos).

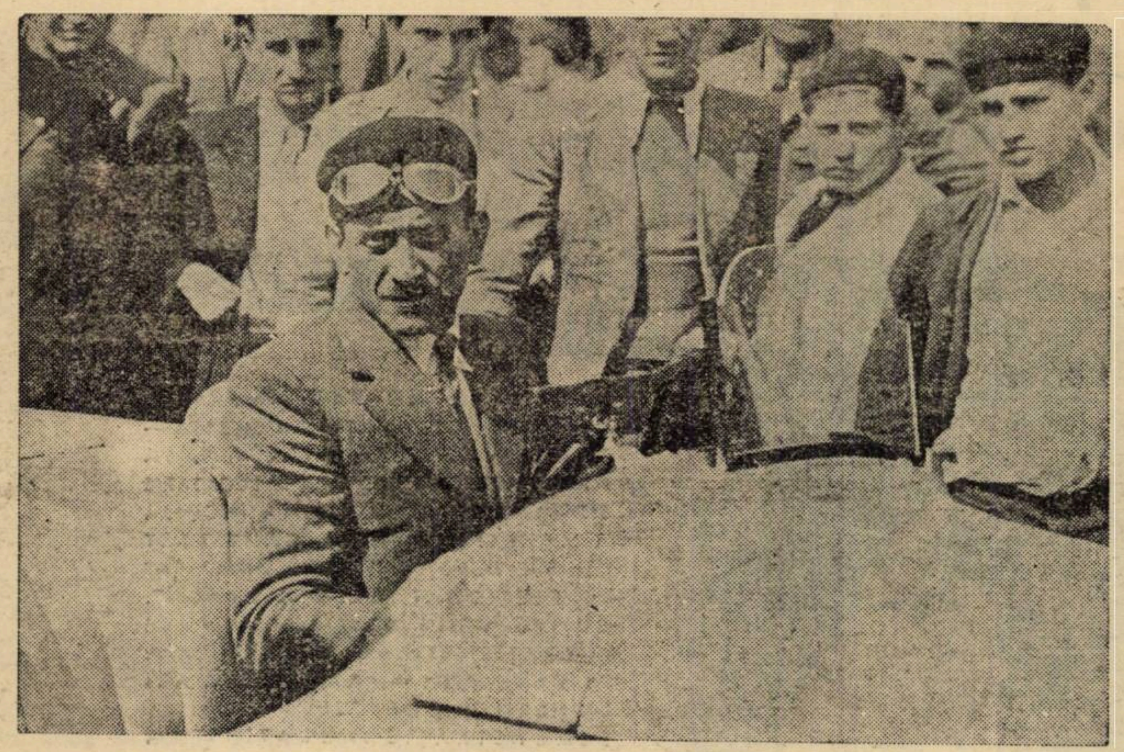

ING. JEAN CALCIANU

Astăzi, pe străzile gudronate ale cartierului Jianu, printre vile cochete, alături de altele în devenire, — automobilismul și motociclismul vor trăi o zi mare : ziua lor.

Se dispută „Marele Premiu al Bucureștilor", competițiune de inegalabilă valoare și spectacol.

Și, poate că la ora când d-ta iubite cetitor prinzi în raza-ți vizuală aceste rânduri, cei 2.500 metri ai traseului probei sunt bogat garnisiți pe margine cu public spectator, sculat matinal, mai matinal poate ca oricând, să vadă o luptă cum odată la un an are prilejul să savureze.

Cercetați numai lisla participanților, clasa ridicată, progresivă a gazdelor bine pregătite și, ce-i mai important, nu treceți cu vederea numele unui Kraus, Heineman și compania, oameni stilați in „războire" de răsunet mondial, în Occident, — și veți avea o imagine anticipată a ceeace va fi astăzi, sus, în cartierul gudronat și cu cochete vile.

„Marele Premiu al Bucureștilor" nu poate fi povestit; trebue văzut.

REPETIȚIA GENERALA

După ce câteva zile de ploaie interminabilă, rece, tristă ca'n orașele de provincie, dintr'o poezie de Bacovia, amenințaseră serios existența și succesul „Marelui Premiu", cerul a prins să se limpezească, eri în zori, patronând binevoitor și cu surâsuri de soare ultimul antrenament : repetiția generală.

Bieții locatari de prin partea locului devin matinali fără să aibă poate nici în clin nici în mânecă cu sportul ăsta cu uruitoare pe două și patru roți.

La ferestre au apărut îmbufnate și ciufulite, capete cu priviri protestatoare parcă (se vor alege cu protestul, n'au încotro, și cu spectacol gratuit împotriva „infernului" care, netinând seama, probabil, că au întârziat aseară la vreun „supé"-u, i-a sculat, brutal și cu... palpitații.

ACTORII „INTRA'N SCENA"

Fiindcă e vorba de repetiție generală „actorii" nu întârzie să intre'n scenă.

Câteva țignale prelungite și stridente, curăță urgent drumul.

Primul care pleacă e Heinemann, lung, roșcovan, slăbuț, pistruiat și simpatic. Impresia lăsată însă după câteva ture deși admirată n'a mai fost „simpatică" privită ca perspectivă.

Și în adevăr, pistruiatul a „galopat" zâmbind, realizând ușor, un timp care a cam îngrijorat.

A apărut apoi ungurul Stricha, pe „Alfa", pilotată nu de mult de Nuvolari, realizând câteva tururi, mai mult elegante și cu... „figuri", decât rapide.

Intră în scenă pe rând Calcianu, schimbând mașinile, Cristea, Sontag „trăgând" serios și oferind câteva momente emoționante, apoi Iorgu Gica rapid și precis și ceilalți.

FORMIDABILUL KRAUS

„B. M. W."-ul lui Kraus, atât de așteptat să fie văzut evoluând, ca și pilotul, firește, a arătat după primul tur cam cum o să devie chestia cu primul sosit, astăzi.

Dintre români Mareș și Popa au lăsat o impresie frumoasă; Niculici calculat; Cristea cu motorul puțin astmatic iar Lazăr Georgescu, grăsun ca de obicei.

Voluntaru a jucat un dublu rol : a pilotat câteva tururi un „B. M. V." (pe două roți) și apoi un bolid roșu, cu care Iorgu Gica se „distrase" mai înainte.

TIMPURI DELA ANTRENAMENT

In cifre, antrenamentul de eri dimineață are următoarea înfățișare :

AUTOMOBILIȘTI

Paul Heinemann, un tur, în 1 min. 27 sec

Ștefan Sztricha, 1 min. 28 sec. 4.

Michael Sontag, 1 min. 33 sec.

Renato Ferrero, 1 min. 37 sec. 2.

A. G. G. de Chastelain, 1 min. 42 sec.

Petre Cristea, 1 min. 42 sec. 3.

MOTOCICLIȘTI

Ludwig Kraus,, 1 min. 27 sec.

Ion Popa, 1 min. 33 sec. 3.

N. Ionescu-Cristea, 1 min. 35 sec. 2.

Marin Mareș, 1 min. 41 sec. 2.

Iosif Roman, 1 min. 41 sec. 4.

Ceilalți alergători, deși prezenți pe circuit s'au antrenat pe porțiuni, ascunzând astfel, posibilitățile lor și ale mașinilor.

Aceasta fiind situația, vom spune de pe acum că, la stabilirea șanselor, lucru pe care îl vom face la sfârșitul acestor rânduri, nu vom ține prea mult socoteală de timpurile realizate la antrenament.

ȘTEFAN SZTRICHA

A treia ediție a „Marelui Premiu al Bucureștilor"

Paul Heinemann, Ludwig Krauss, Iorgu Ghica, Jean Calcianu, St. Sztricha și Renato Ferrero sunt protagoniștii alergării

Pentru a treia oară, automobiliștii și motocicliștii români și străini își vor disputa întâetatea, în „Marele Premiu al Bucureștilor".

Astăzi, cu începere dela ora 9 precis, circuitul situat pe șoseaua Gh. Buzdugan și împrejurimi, va fi teatrul unor dispute din cari, calitatea și cantitatea concurenților fac un autentic regal sportiv.

Și-au dat întâlnire, în cursele de astăzi, câțiva specialiști ai volanului și ghidonului. Alături de cei mai de nădejde reprezentanți ai noștri se vor alinia la steag, trei alergători străini ale căror state de serviciu constituesc cea mai bună recomandație.

Cu palmares-uri ornate de victorii răsunătoare, protagoniștii probei sunt chemați astăzi, din nou, să facă dovada marilor lor posibilități. Și lupta pentru victorie se anunță pasionată, spectaculozitatea probelor făgăduind să fie la înălțimea celor mai exigente pretențiuni.

Al treilea „Mare Premiu al Bucureștilor" se va desfășura astăzi sub cele mai promițătoare auspicii și cum regia a fost încredințată unor oameni cari și-au trecut de mult examenul de competență, avem tot dreptul să sperăm că disputarea acestei competițiuni va corespunde, în întregime titlului de „Sărbătoarea sporturilor motorizate".

Participanții

Vom reaminti cetitorilor lista acelora cari vor încerca, pe frumosul circuit în lungime de 2.500 metri, să se acopere de glorie.

Iat-o :

AUTOMOBILE SPORT

A. G. G. de Chastelain, B. M. W.

Wiliam Raymond Young, B. M. W.

Mihail Sontag, Bugatti.

Al. Gheorghiu, B. M. W.

Popescu Gheorghe Negoești, Peugot.

I. Zamfirescu (conducător ing. Jean Calcianu), Hotchkiss.

Renato Ferrero, Ford-Moller.

Petre Cristea, X.

Paul Heinemann, (Germania), B. M. W.

Ing. Al. Frim, X.

Eugen Stănescu, Renault.

St. Sztricha-Nadossy (Ungaria), Alfa Romeo.

Mircea Muntenescu, Delahaye.

AUTOMOBILE CURSE

Ing. Jean Calcianu, Steyr.

Michael Sontag, Bugatti.

Petre Cristea, X.

Iorgu Ghica, Maserati.

A. de Vassal, Ford.

D-ra Marina Știrbey, Bugatti.

Eugen Stănescu, Renault.

St. Sztricha-Nadossy (Ungaria), Alfa Romeo.

CATEGORIA SPORT SUB 1.500 C. M. C.

Dr. Titu Manicatide, Fiat.

Ralph W., Ford Esfel.

Petru Iscu (conducător ing. Jean Calcianu), B. M. W.

B. Grăjdănescu, Georges Irat.

L. Rubinstein, Lancia.

C. Haidu, Opel.

Petre Cristea, X.

MOTOCICLETE

N. Ionescu Cristea, Norton

Ion Popa, Norton.

Marin Mareș, N. S. V.

Ludwig Crauss (Germania) B. M. W.

Nicolae Nicolici, X.

Erich Lautman, Rudge.

Ion Craioveanu, Rudge.

Const. Voluntaru, Rudge.

Octav Frone, N. S. V.

Lazăr Georgescu, Rudge.

Iosif Roman, Rudge.

Abțineri

Forfait-urile, inevitabile în orice cursă motorizată, nu vor scuti nici „Marele Premiu al Bucureștilor". Din fericire, cu nici excepții, abținerile nu vom impieta asupra spectacolului.

Din informațiunile pe cari le deținem vor absenta : d-ra Marina Știrbey, ing. Al. Frim, B. Grăjdănescu, L. Rubinstein și C. Haidu.

Eri, la antrenament, Michael Sontag, unul dintre cei mai proeminenți oameni

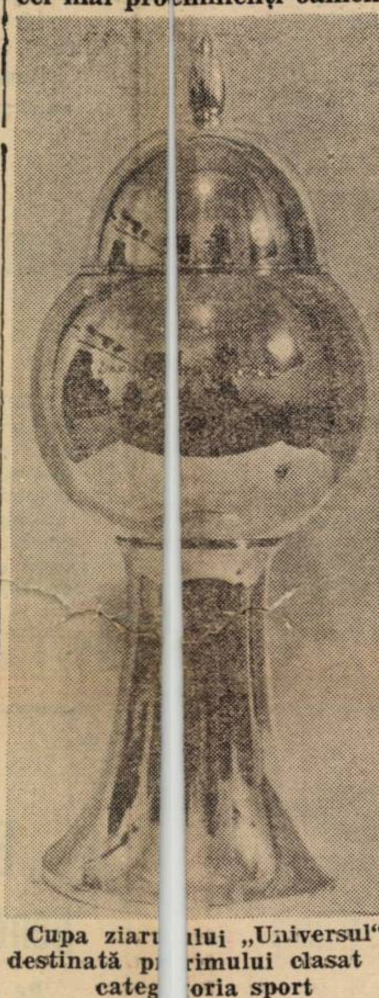

Cupa ziarului „Universul" destinată primului clasat în categoria sport

ai lotului nu ne-a ascuns intenția de a se abține dela această cursă.

Temerarul pilot ne-a făcut cunoscut că nutrește această intenție, întrucât superioritatea unora dintre mașinile participante îl pun în stare de inferioritate.

Declarația lui Sontag este destul de categorică.

Totuși, noi sperăm să-l vedem revenind asupra acestei hotărîri. A realizat, la antrenamentul de eri, un timp care îl situiază în rândul protagoniștilor și deaceia nu ne-ar mira ca, în ciuda celor declarate, să-l vedem aliniindu-se la plecare.

Nu neglijăm sportivitatea lui Michael Sontag și deaceia speranțele noastre capătă tot mai multă consistență.

Șansele concurenților

Abstracție făcând de abținerile probabile, vom încerca, în rândurile ce urmează, șansele de isbândă ale concurenților.

Vom studia această chestiune pe categorii și începem cu

Automobile sport

Lotul numără 11 unități, din cari vom exclude, dela început, ca lipsiți de orice șanse pe : Al. Gehorghiu, Gheorghe Popescu-Negoești, ing. Al. Frim și Eug. Stănescu.

Rămân deci, în ordinea înscrierilor : A. G. G. de Chastelain, W. Young, Michael Sontag, ing. Jean Calcianu, Renato Ferrero, Petre Cristea și Paul Heinemann.

Primii doi nu ni s'au părut destul de rapizi, la antrenamentul de eri, iar Petre Cristea este participant îndoelnic în această întrecere. Deci, lupta pentru victorie urmează să se petreacă între : Paul Heinemann, ing. Jean Calcianu, Michael Sontag și Renato Ferrero.

După timpurile realizate la antrenament vom instala favorit pe reprezentantul Germaniei, după care credem că alergătorii noștri se vor clasa în ordinea de mai sus.

Indicăm : PAUL HEINEMANN, Jean Calcianu, Michael Sontag.

Categoria sport sub 1500 cmc.

Dat fiind că în această categorie Petre Cristea va pilota o mașină insuficientă, numai doi concurenți vor conta în lupta finală : dr. Titu Manicatide și ing. Jean Calcianu.

Primul este revelația acestui început de sezon. Invingător în „Circuitul Unirea" și câștigător al „Rallye-ului Balcanic", Titu Manicatide va fi un demn adversar al lui Jean Calcianu căruia, în cele din urmă, va trebui să-i cedeze.

Indicăm : JEAN CALCIANU, Titu Manicatide.

Trăsuri de curse

In categoria „pur-sângilor" lupta va fi pasionantă, deși numărul participanților nu va fi prea mare.

D-ra Marina Stirbey nu va alerga, Eugen Stănescu nu are ce căuta în acest lot și participarea lui Petre Cristea este îndoelnică.

Rămân pe poziții : St. Sztricha-Nadossy (Ungaria), Iorgu Ghica, ing. Jean Calcianu, Michael Sontag și A. de Vassal.

Deși toți sunt bine înarmați, întrucât nu știm dacă mașina lui Calcianu va rezista, credem că lupta pentru victorie se va circumscrie între IORGU GHICA, Sztricha și Michael Sontag, pe cari îi indicăm în această ordine.

Ludwig Krauss, mare favorit

In proba motociclistă, germanul Ludwig Krauss este mare favorit și victoria nu-i poate scăpa decât în cazuri neprevăzute.

Lupta cea mai pasionantă se va da pentru locul al doilea, pentru care și-au pus candidatura, în mod serios : Nicolae Nicolici, Ion Popa, Nicolae Ionescu-Cristea, Ion Craioveanu și Lazăr Georgescu.

O alergare între primii trei este extrem de dificilă.

Prin simplă impresie îi vom indica în ordinea de mai sus, nu fără a spune că ceilalți doi sunt oameni capabili să profite de orice greșeală a adversarilor.

Iorgu Ghica, unul din favoriții probei de astăzi și marea speranță a sportivilor români într'un impresionant viraj efectuat cu prilejul „Marelui Premiu al orașului Brașov", disputat în 1936 și câștigat de el.

Se poate observa că una din roțile din față ale „Maserati"-ului roșu este în aer.

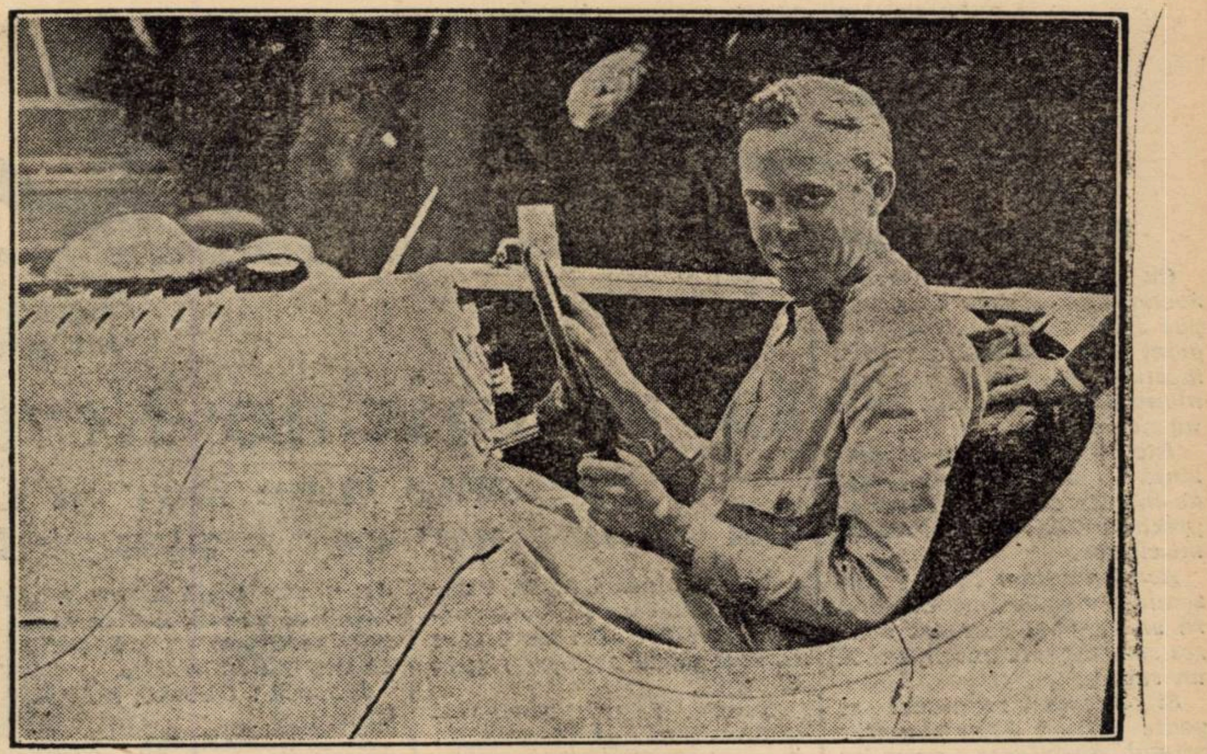

PAUL HEINEMANN

Cel mai bun timp

La realizarea celei mai bune medii orare își pun candidatura automobiliștii : Iorgu Ghica, Paul Heinemann și St. Sztricha, precum și motociclistul Ludwig Krauss.

Dat fiind că cei doi concurenți germani au de parcurs distanțe mai scurte, este probabil că unul din ei va realiza cea mai ridicată viteză orară.

Petre Cristea va pilota

în categoria trăsurilor de curse mașina lui Heinemann

In ultimul moment am fost înștiințați că spre o mai bună reprezentare a culorilor românești în cursa deschisă categoriei trăsurilor speciale, s'au dus tratative în sensul ca, Petre Cristea să conducă, în această întrecere, mașina lui Paul Heinemann.

Germanul s'a arătat foarte binevoitor acestei propuneri și se pare că, târziu, astănoapte, s'a ajuns la rezultatul dorit.

Dacă vestea se va confirma și Petre Cristea se va prezenta la steag pilotând B. M. W.-ul alb, șansele culorilor românești sporesc mult și nu este exclus ca excelentul pilot să sfârșească prin a realiza cea mai bună performanță a zilei.

JENNY DUMITRESCU

Accesul publicului

Inceputul curselor va fi la ora 9 dimineața foarte precis. Circulația publicului și al vehiculelor în incinta cursei se oprește la ora 6 dimineața.

Autobuzele pe linia 31 și 32 pot circula în ambele sensuri pe șoseaua Kiseleff.

Intrarea publicului spectator pentru locurile rezervate se va face prin punctele de control situate :

a) str. Porumbaru-str. Drăghiceanu (autobuze 31 și 32 tramvai 20, Bufet).

b) Arcul de Triumf, str. Mareșal Prezan (autobuze 31, 32) și

c) Intrarea spectatorilor cu automobile se va face numai prin șoseaua Kiseleff-str. Popovici, prin punctul de control str. Porumbaru-str. Zoe Râmniceanu.

Intrarea la peluză (bilete de lei 40) se va face prin punctele de control : A) cal. Dorobanților-șos. Herăstrău (tramvai 5); B) Arcul de Triumf-str. Mareșal Prezan (autobuz 31 și 32); C) Luna Bucureștilor-podul șos. Jianu ; D) satul Herăstrău.

Automobilele pătrunse în incinta rezervată parcului de automobile, nu pot fi deplasate decât după terminarea definitivă a curselor.

La toate punctele de control vor fi instalate case speciale pentru vânzarea biletelor.

Comitetul organizator roagă publicul să respecte toate dispozițiunile de ordine afișate, și să nu traverseze traseul în timpul curselor.

Persoanele cari locuesc pe străzile situate în incinta traseului, sunt rugate a se aproviziona cu alimente din timp, spre a nu avea neplăceri în ziua cursei, cât și în zilele de antrenament cari vor avea loc Vineri și Sâmbătă crt. între orele 6 și 9 dimineața.

LUDWIG KRAUSS

Hipism

Cu reuniunea de astăzi Jochey-Clubul face încă un pas spre lichidarea meetingului de primăvară, a acestui meeting care cu fiecare reuniune disputată a înregistrat un nou succes.

Nici această zi nu se prezintă la un nivel mai scăzut de interes, deşi programul nu prezintă decât două probe semi-clasice.

Acest program lipsit de rezonanţa marilor întâlniri oferă un suficent de mare interes spre a putea anticipa încă un succes.

Şi interesul reuniunei se poate găsi pe două plaunri: primul, disputarea premilor CARDENAS şi BLUE BOY, iar secundul prin marea atracţie pe care o va exercita poate găsi pe două planuri: pariul austriac care ajuns la aproape 300.000 lei, va depăşi suma de 400.000 lei.

Posibilitatea de a realiza o mică avere cu modica sumă de 20 lei, va suscita un imens interes şi o mare animaţie de joc.

Trecând la latura sportivă, se cuvine semnalată importanţa PREMIULUI BLUE BOY — deschis cailor de doi-ani autohtoni — care este sortit să ne furnizeze serioase indicaţii asupra „OMNIUM-ULUI", ce se va disputa în ziua de 29 Iunie şi care ne va arăta care este cel mai valoros doui-ani din prima parte a activităţii dela această vârstă.

A doua probă importantă, PREMIUL CARDENAS va furniza un pasionant duel între PRINCIER si HAZLIU pe distanţa de 2600 m., distanţă neabordată până acuma de caii de 3 ani.

Trei handicapuri, o cursă deschisă doui-anilor şi PREMIUL DAISY BELL, în care vom revedea pe CARTHAGO, completează în mod fericit programul unei reuni sortită unui cert succes.

Astăzi la Băneasa

O reuniune atracţioasă

Premiile Blue Boy şi Cardenas
Un „austriac" ce va ajunge la 400.000 lei

1. PR. MAZELTOFF. Peldas şi Neta sunt siliţi să poarte o greutate cam mare care credem că le depăşeşte posibilităţile.

Natasa, Lulu şi Poiana — deşi vor purta greutăţi mici — nu credem că vor putea lupta cu specialişti ai distanţei.

Deci, recoltarea câştigătorului credem că se va face din cei situaţia în mijlocul scării de greutate.

Dintre aceştia, Belea II şi Elada sunt cele mai bine situate şi între cari s'ar cuveni să se petreacă alergarea. Belea II dacă a mai progresat ceva, este cea mai indicată să dispună de Elada şi Neta.

Indicăm : BELEA II, Elada, Neta.

2. PR. MIRABEAU. Gluma, Nolcică şi Obor sunt cei cari stau mai bine cu greutatea. Dacă Nolică n'ar avea ultima performanţă extrem de slabă, credem că ar fi cel mai indicat să-şi adjudece acest premiu. Cum comportarea lui din ultima cursă îl arată în declin de formă, îi vom prefera pe Gluma care la lucru dă deplină satisfacţie.

Indicăm : GLUMA, Nolcică, Obor.

3. PR. LEANDER. Bravo Mă, Sulița şi Cocotte sunt caii recomandaţi de ultimele performanţe.

Intre Bravo Mă şi Sulița, găsim o linie directă în Premiul Ghioceilor în care armăsarul dând iepei 2½ kg. a bătut-o de 1½ lungime. Atunci însă, iapa a pierdut ceva teren la plecare. Astăzi se reîntâlnesc şi iapa este desavantajată cu un kilogram. In baza acestei linii, credem că rezultatul va fi favorabil tot armăsarului.

Cocotte — care este inferioară în exerciţiile de antrenament lui Bock, ar trebui tot în baza rezultatului susnumitului premiu să fie bătută de Bravo Mă care credem că şi în progres fiind — va putea dispune de adversarele lui.

Indicăm : Bravo Mă, Sulița, Cocotte.

PR. BLUE BOY. In baza tuturor liniilor, Tarzan barează pe toţi advesarii ce întâlneşte aci. Bock şi Smaranda sunt primii capabili de a profita de un eventual eşec al armăsarului d-nei Zoe Lungu.

Indicăm : TARZAN, Bock.

5. PR. CARDANES. Reprezentanţii Hergheliei Scroviştea-Magnat şi Lăcustă — nu credem că se vor găsi la largul lor pe distanţa de 2600 m., iar Meşterul Manole este prea mediocru spre a putea emite pretenţii faţă de Hazliu şi Princier care apar drept protagonişti ai probei.

Intre Hazliu şi Princier o linie lirectă — este drept de foarte mult timp — primul ar fi avantajat. Deatunci însă armăsarul francez a făcut continue progrese.

Mai mult prin simplă impresie vom prefera pe Hazliu.

Indicăm : HAZLIU, Princier.

6. PR. DAISY BELL se anunţă drept un match între Carthago şi Codru. Primul fiind susceptibil de un mare progres de formă şi fiind şi avantajat cu 2 kg. credem că va furniza pe câştigător.

Indicăm: CARTHAGO, Codru.

7. PR. VIJELIA. Rubin, Don Alberto. Farmec şi Hoaţa sunt caii dintre cari credem că se va recolta câştigătorul.

Marcarea unei preferinţe este extrem de dificilă, dat fiind că pe hârtie apar cu şanse sensibil egale.

Iapa d-lui general Moruzzi fiind susceptibilă de mari progrese şi purtând o greutate de pană, credem că va putea dispune de Don Alberto şi Farmec, întru cât Rubin pare puţin obosit.

Indicăm : HOAŢA, Don Alberto, Farmec.

INDICAŢIILE NOASTRE:

1. **BELEA II, Elada, Neta**
2. **GLUMA, Nolcică, Obor**
3. **BRAVO MA, Sulița, Cocotte**
4. **TARZAN, Bock**
5. **HAZLIU, Princier**
6. **CARTHAGO, Codru**
7. **HOAŢA, Don Alberto, Farmec**

Programul alergărilor

Ziua XVIII-a Duminică 19 Iunie 1938

— ALERGĂRILE INCEP LA ORA 15 —

1. Premiul MAZELOF — Vânzare — 1200 metri (L. D.)
20.000, 4.000, 2.000, 1.000 lei

Col M. Slomnescu	Balsors	67	*0*
Al. Ionescu	Să'l vedem	64	*0*
G-ral M. C-ţiu şi Gh. Magdalino	Avanti	64	*0*
Al. Ionescu	Peldas	61	*Ilinca*
A. Hananel	Neta	61	*Cucu*
G. Negropontes	Tini	55½	*0*
Co. G. Săvoiu	Belea II	54	*Mullot*
G. Negropontes	Loti	53	*0*
Col. I. Polizu-Micşunești	Elada	53	*Iosza*
T. Câmpeanu	Marmara	52½	*Logofătu*
J. Karmitz	Silve- Prinţ	51	*0*
Leon Grigorescu	Giovani	58½	0
D-na A. Gheorghe	Natasa	48	*Crişan*
A. Hananel	Marina	47	*Nicodim*
Leon Grigorescu	Lulu	42	*Tănase*
Col. I. Lascăr	Poiana	40	*Huţuleac I.*
V. Novaci	Baby	40	*0*

2. Premiul MIRABEAU — W.-H'cap — 1700 metri (P. N.)
25.000, 5.000, 2.500, 1.200 lei

D-na V. Z. Nicolau	Răvaş	79½	*0*
Em. Em. Săvoiu	Nolcică	63	*Enescu G.*
Col M. Slomnescu	Necaz	60	*0*
V. Novaci	Cărăbuş	60	*0*
I. Vlădăianu	Frunză	60	*Gill*
R. Polizu-Micşunești	Li	59½	*Garner*
G. Negropontes	Obor	58½	*Vincent*
Herghelia Scroviște	Sfârlează	57	*0*
B. Catargi	Gluma	57	*Ilinca*
St. Ştefănescu	Meşteru Man.	50	0
Em. Em. Săvoiu	Costinel	52½	*0*
Ch. Nirescher	Lăpuşneanca	49	*0*
Lt.-Col. Tr. Romano	Băbuca	45½	?
T. Câmpeanu	Jessica	45	*Logofătu*

3. Premiul LEANDER — Mixtă — 900 metri (L. D.)
30.000, 6.000, 3.000, 1.500 lei

D-na F. Boga	Bravo mă	59	*Vincent*
T. Câmpeanu	Mița	57½	*Logofătu*
D. Al. Ghika	Sulița	57½	*Gill J.*
Grajd. Mircea	Cremene	57½	*0*
A. Hananel	Vigo (60.000)	53	*Nicodim*
Herghelia Brânceni	Lăncier	59	*Enescu G.*
Herghelia Scroviște	Lira (80.000)	53½	*Frandes*
G-ral G. Moruzi	Lunca	57½	*Garner*
G. Negropontes	Cocotte	57½	*Cucu*
Col. G. Săvoiu	Luţica	57½	*Horvath*

4. Premiul BLUE BOY — 1.000 metri — (L. D.)
70.000, 14.000, 7.000, 3.500 lei

D-na F. Boga	Bravo mă	57	*0*
L. Grigorescu şi A. Popescu Letea	Smaranda	55½	*Huţuleac V.*
D-na Zoe I. Lungu	Tarzan	57	*Vincent*
G. Negropontes	Bock	57	*Cucu*
R. Polizu-Micşunești	Harţa	55½	*0*
Col. G. Săvoiu	Luţica	55½	*0*
Col. M. Slomnescu	Nae	57	*G. Horvath*
I. Vidrighin	Harar	57	*0*

5. Premiul CARDENAS — 2600 metri — (P. V.)
60.000, 12.000, 6.000, 3.000 lei

Hreghelia Scroviște	Lăcusta	57	*Cucu*
Hreghelia Scroviște	Magnat	54	*Ilinca*
C. Paţac	Hazliu	58	*Vincent*
S. Schwartz	Princier	52½	*B. Toth*
Şt. Ştefănescu	Meşt. Manole	51	*Mullot*

6. Premiul DAISY BELL — Mixtă — 2200 metri — (P. V.)
40.000, 8.000, 4.000, 2.000 lei

R. Ganea	Rubin	58	*0*
Leon Grigorescu	Medardus	54	*Gill*
Herghelia Scroviște	Codru	58½	*Ilinca*
Căp. G. Maxim	Menelik	62	*0*
S. Schwartz	Foulaubin	56½	*0*
S. Schwartz	Carthago	56½	*R. Vincent*

7. Premiul VIJELIA — Handicap — 1600 metri (P. N.)
35.000, 7.000, 3.500, 1.700 lei

Herghelia Scroviște	Danciu	68½	*0*
Căp. G. Maxim	Menelik	63½	*Garner*
R. Ganea	Rubin	60	*Horvath*
S. Schwartz	Foulaubin	56½	0
G. Negropontes	Don Alberto	57	*Cucu*
S. Schwartz	Onuţa	57	*Vincent*
Herghelia Scroviște	Farmec	56	*Ilinca*
D-na A. Gill	Cin'te ţine	55½	*0*
Herghelia Brânceni	Brânceni	55	*0*
A. şi E. Rieber	Sukoro	53	*Enescu A.*
Grajd. Braşov	Goblin	51	*Logofătu*
G. Negropontes	Obor	48	*0*
G-ral G. Moruzi	Hoaţa	43½	*Huţuleac*

INFORMAŢIUNI

• **Alergările de astăzi dela Băneasa încep la ora 15 precis.**

• **Eventul va funcţiona astăzi la Băneasa în alergările: Pr. Mirabeau cu Pr. Leander şi Pr. Cardenas cu Pr. Vijelia.**

• Eri la Floreasca s'au plătit la event cotele :

TRIBUNA :

Brad—Jubita 288.
Iubita—Coconaş 822.
Coconaş—Ducesa 537.
Ducesa—Havana 47.
Havana—Sam Worthy 23.
Sam Worthy—Elixir 401.
Elixir—Nation 5230.
Elixir—Dorita Mea 1743.
Nation—Kanada 541.
Dorita Mea—Kanada 191.
Kanada—Petruş 346.

PELUZA

Brad—Iubita 337.
Iubita—Coconaş 1560.
Coconaş—Ducesa 523.
Ducesa—Havana 69.
Havana—Sam Worthy 28.
Sam Worthy—Elixir 393.
Elixir—Nation 71 câmp.
Elixir—Dorita Mea 71 câmp
Nation—Kanada 46 câmp.
Dorita Mea—Kanada 350.
Kanada—Petruş 740.

• Şi-au ameliorat recordul carierii :

IUBITA cu 2,4 secunde ; noul record 1.31.1.

COCONAŞ cu 6 zecimi ; noul record 1.29.3.

SONIA WORTHY cu 1 zecime ; noul record 1.30,1.

ELIXIR cu 1,3 secundă ; noul record 1.33,7.

IZMA cu 3 zecimi ; noul record 1.33,9.

GENERAL WORTHY cu 7 zecimi ; noul record 1.34,3.

PETRUŞ cu 1,5 secundă ; noul record 1,32,9.

PETER GORDON cu 7 zecimi ; noul record 1.44,4.

OBOREAN cu 2,1 secunde ; noul record 1.35.

FLACAU cu 9,7 secunde ; noul record 1.47.9.

*

Astăzi la Băneasa, Pariul austriac începe cu suma de 262.902 lei şi vor conta la acest pariu cele 7 probe ce figurează pe program.

Cum miza iniţială este foarte tentantă, desigur că jocul va fi foarte susţinut şi cu cota de 70% din mizele jucate, va ajunge la suma de 400.000 lei.

ERI.... AUSTRIACUL S'A INCHIS LA 95.630 LEI

Inceput ieri la Floreasca cu miza de 82.950 lei, austriacul a ajuns — cu cota de 50% din sumele jucate— la 95.630.

Fiind o zi în care out-siderii au avut o zi foarte bună, austriacul s'a închis urmând a continua Miercuri 22 Iunie crt.

Hipism

Eri la Floreasca

HAVANA A CAŞTIGAT PREMIUL VICTOR MENDEL

O reuniune de succes

După o îndelungată pauză, hipodromul Floreasca şi-a deschis porţile spre a găzdui o reuniune de cert succes.

Cele zece probe ale programului, au adus sub ordinele starterului partanţi numeroşi, iar alergările furnizate au fost cât se poate de spectaculoase şi s'au încheiat în majoritatea cazurilor cu sosiri spectaculoase.

Handicapuri reuşite

Reprizele handicapului Păsărea au fost — după cum prevedem în avant cronică — cele mai spectaculoase alergări ale zilei şi au venit ca un suprem elogiu pentru handicapeuri.

Prima repriză a furnizat o sosire cum nu se văd 3 într'un an, primii doi au terminat deat-heat, iar cel de-al treilea sosit s'a găsit la mai puţin de o lungime. Nu mai puţin pasionantă a fost şi sosirea celei de a doua reprize în care un pluton compact a terminat despărţiţi prin intervale minime.

HAVANA A CĂŞTIGAT PR. VICTOR MENDEL

Conform previziunilor quasi-unanime, Havana a recoltat o victorie facilă în proba principală a zilei. Deşi a greşit odată, fiica lui Texas a câştigat uşor, confirmând ultimele-i performanţe onorabile.

Revelaţia cursei, a fost însă, Sonia Worthy care s'a apărat peste aşteptări. In plin progres, suntem siguri că pensionara lui Corol nu se va opri la această performanţă şi că va arăta lucruri şi mai bune.

UN EXCELENT DEBUT

Tot ziua de eri ne-a adus excelentul debut al driverului E. FISCHER. Excelent conducător şi bun tactician, ar fi de dorit să rămână la noi, căci suntem convinşi că va arăta lucruri şi mai frumoase în ziua când va fi familiarizat cu felul de a se alerga la noi.

1. PR. PAŞCANI a fost alergarea cea mai clară a zilei. Brad a condus cu un avantaj categoric asupra lui Sonora şi Champion jr.

2. PR. PIATRA OLT. Miryam a condus pe prima sută de metri apoi galopând a lăsat conducerea Poeniţei flancată de Iubita, iar Ghid le urma la două-trei lungimi. Pe partea opusă tribunei, Poeniţa a galopat, retrogradând în poziţia treia. Imediat după intrarea în linia dreaptă, Ghid a atacat pe Iubita, dar la jumătatea liniei drepte a galopat lăsând victoria la discreţia pensionarei lui Slobozenco.

3. PR. PODOLENI. Ghimp galopând imediat după darea semnalului de plecare, Hercegnö a luat conducerea urmată la 20—30 metri de Voevodul Ţiganilor iar la câteva lungimi urma Coconaş. Ordinea s'a menţinut aşa până la intrarea în ultimul ocol, unde Coconaş a trecut de Voevodul Ţiganilor şi a pornit în urmărirea leaderei care dădea vădite semne de oboseală. Pe linia dreaptă, Coconaş a trecut uşor de Hercegnö.

4. PR. PANCIU. Igor a luat repede conducerea, iar Ducesa l-a ajuns pe partea opusă tribunei. Igor fiind distanţat pentru mers neregulat, Ducesa s'a dus nestingherită la sosire.

5. PR. VICTOR MENDEL. Sonia Worty a fost prima care l-a pus pe picioare şi a condus alergarea până la intrarea în linia dreaptă. Pe partea opusă tribunei a fost întrecută de Havana.

6. PR. PRUT. Imediat după darea plecărei, Mein Liebling a luat contact cu leaderii — Torent şi Stuf — dar galopând în turnantul de nisip, a lăsat conducerea lui Torent urmat de Stuf şi Sam Worthy. După o luptă dusă pe întreaga linie dreaptă, Sam Worthy a bătut de puţin pe Kanada şi Stuf.

7. PR. PITEŞTI. Izma a luat repede conducerea şi s'a detaşat cu câteva lnugimi înnaintea lui Mura şi Elixir, iar la câteva lungimi urma General Worthy. Pe partea opusă tribunei, Mura şi Elixir au început să se apropie de Izma, iar din fundul plutonului a înaintat puternic Jeles II. Pe linia dreaptă, Mura şi Elixir au atacat pe Izma care la luptă a galopat, lucru imitat şi de Mura. In asemenea condiţii, Elixir a recoltat o victorie uşoară asupra Izmei şi Mura

8. PR. PASAREA, *repr. 1-a*, a fost cea mai spectaculoasă probă a zilei. Plutonul a fost condus de Dorita Mea talonată deaproape de Ben Hur, Primrose şi Kanada, iar Flying care galopase la plecare a luat contact cu înaintaşii pe partea opusă a tribunei unde a galopat Primrose. In ultimul turnant, aceşti cai formau un pluton compact. Primul care a cedat a fost Ben Hur, iar Flying a atacat pe Dorita Mea pe care însă n'a putut-o depăşi. Pe dinafară, a terminat puternic Nation care în ultimul fuleu a prins pe Dorita Mea şi n'au putut fi despărţite de judecătorul sosirei, fiind declarate deatheat. Al trilea aproape, a terminat Flying precedând pe Rugina.

9. PR. PASAREA, *repr. 2-a*. Până la prima trecere prin faţa tribunei, a condus Oswalda urmată de Colina şi Lucifer II. La eşirea din turnantul de nisip, Lucifer II a luat conducerea urmat de Colina şi Kanada care refăcea treptat terenul, iar Roland D. şi Champion au trecut la atac. Ordinea s'a păstrat neschimbată până la intrarea în linia dreaptă unde Kanada a atacat pe Lucifer II şi la jumătatea liniei drepte a depăşit. Extenuat, Lucifer a fost depăşit şi de Champion şi Roland D. care terminau puternic.

10. PR. PUEŞTI. La intrarea în ocolul de nisip, Cartuşel a luat conducerea urmat de Peter Gordon şi Elena, în timp ce Petruş şi Oborean refăceau cu paşi mari distanţa ce-i separa de leaderi. Ordinea s'a menţinut până la intrarea în linia dreaptă, unde Oborean şi Petruş au ajuns pe cei din frunte.

Finalmente, Petruş a câştigat uşor, iar Peter Gordon şi-a păstrat locul al doilea

REZULTATUL TECHNIC

Sâmbătă 18 Iunie 1938

(TEREN BUN)

1. Premiul PAŞCANI — Condiţie — 2000 metri
(15:26) 10.000, 2.500, 1.200, 800 lei

1	**Brad**	2000	Timp neînregistrat	*I. Crotenco*	23	29
2	**Champion jun**	2080		*G. Ghinea*	51	44
3	**Sonora**	2080		*I. Zabelin*	22	27
4	**Aventurier**	2040		*T. Popa*	442	345
	Makrelo	2080		*Grünwald*	725	172
	Vuet	2060		*T. Tasopol*	89	59
	Oana	2040		*Gaidaev*	725	345
	Spic	2040		*Gramm*	362	345

Brad (Badea Petre şi Beghi nda) aparţine d-lui N. Velliuda.
Pariu Mutual: Tribună, 23; 12, 11, 11. Peluză, 29; 13, 13, 13.

2. Premiul PIATRA OLT — Condiţie — 1600 metri
(15:51) 11.000, 3.000, 1.200, 800 lei

1	**Iubita**	1660	2.31⁹	1 31¹	*Slobozenco*	74	47
2	**Ghid**	1680	32⁸	30⁸	*A-sky*	14	14
3	**Poeniţa**	1640	35⁸	34⁶	*I. Szabo*	24	37
4	**Miryam**	1640	42¹	38⁸	*Fischer*	221	125

Iubita (Bandi şi Iasca) aparţine d-lui N. Stănciulescu.
Pariu Mutual: Tribuna, 74; 10, 10. Peluza, 47; 13, 11.

3. Premiul PODOLENI — Condiţie — 1600 metri
(16:40) 11.000, 3.000, 1.200, 800 lei

1	**Coconaş**	1640	2.26⁵	1.29³	*Costandache*	92	80
2	**Kismet**	1560	27⁴	29⁹	*T. Tassopol*	192	95
3	**Voev. Ţiganilor**	1620	27⁸	31³	*Grünwald*	96	66
4	**Hercegnö**	1620	28⁷	31⁸	*M. Pavlic*	17	23
	Bruma II	1640	32³	32⁹	*Komarniţki*	352	316
	Ghimp	1660	32⁵	37⁵	*Slobozenco*	26	25
	Talaz	1680	32⁸	31	*Dumitrescu*	645	950

Coconaş (Liska şi Cousine) aparţine d-lui dr. Pantelimon.
Pariu Mutual: Tribuna, 92; 42, 59. Peluza, 80, 32, 42.

4. Premiul PANCIU — Condiţie — 2000 metri
(16:56) 10.000, 2.500, 1.200, 800 lei

1	**Ducesa**	2100	3 12²	1 31⁵	*T. Tassopol*	43	58
2	**Pock**	2120	14¹	31⁹	*G. Crainic*	80	67
3	**Cupidon**	2140	16⁴	31⁸	*Costandache*	86	72
4	**Kamaa**	2030	16⁴	31⁸	*Grünwald*	40	41
	Livada	2020	25⁸	41⁶	*Cristodorescu*	92	80
	Bis	2000	26³	43²	*Teofil.*	fără	pariu
	Baron	2000	op.	—	*Dobrescu*	246	169
	Igor	2020	19²	38⁶	*Komarniţki*	25	26

Ducesa (Centurion Molodoi şi Dame) aparţine d-lui T. Tassopol.
Pariu Mutual: Tribuna, 43; 24, 44. Peluza: 58; 20, 35.

5. Premiul VICTOR MENDEL — Grupă — 1600 metri
(17:12) 25.000, 8.000, 2.000, 1.000 lei

1	**Havana**	1600	2.23¹	1.29⁴	*A-sky*	13	13
2	**Sonia Worthy**	1600	24⁸	30¹	*S. Corol*	71	72
3	**Brebenea**	1600	24⁷	30⁴	*N. Gaidaev*	34	38
4	**Redea**	1600	28	32⁵	*I. Zabelin*	170	79

Havana (Texas şi Hanerl) aparţine d-lui I. Tulcianov.
Pariu Mutual: Tribuna, 13; 12, 19. Peluza, 13; 11, 14.

6. Premiul PRUT — Record — 1600 metri
(17:33) 11.000, 3.000, 1.200, 800 lei

1	**Sam Worthy**	1640	2.24⁹	1.28⁴	*S. Corol*	18	18
2	**Kanada**	1660	25¹	27⁴	*Fischer*	36	43
3	**Stuf**	1620	25⁸	29⁵	*I. Szabo*	37	35
4	**Torent**	1620	26⁷	30⁶	*G. Crainic*	74	133
	Mein Liebling	1640	26⁸	29⁶	*N. Gaidaev*	36	43
	Venezia	1640	31⁷	32⁵	*T. Marcu*	320	135
	Szelvesz	1640	—	—	*Komarniţki*	880	1000

Sam Worthy (Wolo Worthy şi Salome) aparţine d-lui Franc.
Pariu Mutual: Tribună, 18; 15, 44. Peluză, 18; 15, 60.

7. Premiul PITEŞTI — Performanţă — 1600 metri
(17:55) 10.000, 2.500, 1.200, 800 lei

1	**Elixir**	1620	2 31⁸	1 33⁷	*Costandache*	162	310
2	**Izma**	1620	32¹	33⁹	*G. Crainic*	143	138
3	**G-ral Worthy**	1620	[illegible]	34²	*S. Corol*	164	244
4	**Eggy**	1640		33⁴	*M. Pavlic*	36	34
	Jeles II	1660	33⁷	32⁴	*N. Gaidaev*	24	25
	Livada	1640	37⁴	36	*Cristodorescu*	362	267
	Busuioc	1640	42²	38⁹	*G. Ghinea*	94	103
	Kalifa	1640	42⁷	39²	*Drăgotescu*	224	82
	Sultana	1600	49⁹	46²	*I. Zabelin*	68	72
	Mura	1600	32⁷	35⁴	*I. Szabo*	314	219

Elixir (Jelzö şi Goana) aparţine d-lui dr. Pantelimon.
Pariu Mutual: Tribună, 162; 72, 47, 40. Peluză, 310; 26, 27, 30.

8. Premiul PASAREA — H'cap limitat (Repriza I-a) — 2000 m.
(18:19) 13.000, 4.000, 2.000, 1.000 lei

1	**Nation**	2020	3.01⁵	1.29⁹	*N. Gaidaev*	35	47
2	**Dorita Mea**	2020	01⁵	29⁹	*S. Corol*	43	47
3	**Flying**	2040	02¹	29⁸	*Fischer*	39	42
4	**Rugina**	2000	02¹	31¹	*Costandache*	395	178
	Primrose	2040	02²	29⁸	*T. Marcu*	141	112
	Ben Hur	2020	02²	30³	*T. Tassopol*	39	29
	Ieroşca II	2000	02⁶	31³	*Slobozenco*	54	111
	Fama	2040	05	30⁷	*St. I. Borderi*	94	75
	Pleava	2000	08⁵	34⁸	*Dobrescu*	200	163
	Vivat	2060	10⁴	32⁴	*G. Crainic*	204	300

Nation (Progress şi Lilly Axtel) aparţine Grajd. Sterea.
Dorita mea (Centurion Molodoi şi Dame) aparţine d-nei M. Neguţ.
Pariu Mutual: Trib. 35-47, 26, 21, 20. Peluza, 43-47, 25, 19, 21.

9. Premiul PASAREA — H'cap limitat (Repriza II-a) — 2000 m.
(18:42) 13.000, 4.000, 2.000, 1.000 lei

1	**Kanada**	2040	3 59⁴	1 27⁹	*Fischer*	55	82
2	**Champion**	2060	00¹	27⁴	*G. Ghinea*	27	33
3	**Roland D.**	2120	00¹	25	*Grünwald*	36	29
4	**Colina**	2000	00⁵	30⁸	*I. Szabo*	285	375
5	**Lucifer II**	2020	00⁶	29⁴	*Costandache*	78	99
	Blondella	2060	03¹	28⁹	*T. Marcu*	243	567
	Oswalda	2000	04	32	*M. Pavlic*	104	118
	Farao	2060	06	30⁸	*Slobozenco*	282	224
	Margaret T.	2030	06⁴	29⁷	*Cerkasoff*	104	45

Kanada (Adam şi Tanagra) aparţine Grajd. Sterea.
Pariu Mutual: Tribuna, 55, 25, 19, 16. Peluza, 82, 15, 15, 14.

10. Premiul PUEŞTI — Handicap — 1500 metri
(18:54) 11.000, 3.000, 1.200, 800 lei

1	**Petruş**	1720	2.39⁸	1.32⁹	*P. Borisiac*	41	50
2	**Peter Gordon**	1540	40⁷	44⁴	*S. Corol*	50	107
3	**Oborean**	1700	41⁵	35	*G. Crainic*	286	166
4	**Flăcău**	1500	41⁹	47⁹	*F. Voronin*	286	166
	Cavaler	1600	42⁸	41⁸	*N. Ionescu*	238	280
	Elena	1600	44⁹	43¹	*Gh. Ghinea*	156	135
	Beţiv	1640	46⁴	41⁵	*I. Crotenco*	129	245
	Furor	1660	47⁴	40⁸	*T. Popa*	107	94
	Cartuşel	1560	48⁸	48	*G. Gram*	44	30
	Hollo	1620	49⁴	44⁹	*M. Pavlic*	89	68
	Crăiasa	1580	53¹	53⁴	*Costandache*	72	80
	Ostaş	1700	00⁹	46⁴	*N. Gaidaev*	282	280

Petruş (Paltaş şi Bistriţa II) aparţine d-nei S. şi N. Iaroş.
Pariu Mutual: Tribuna, 41, 18, 36, 50. Peluza, 50, 22, 22, 58.

ATLETISM

Campionatele Greciei s'au desfășurat în prezența Regelui George

Rezultatele complete ale concursurilor dela Atena

Atena, 18 (prin avion). — *Sâmbătă, Duminică și Luni, s'au desfășurat la Atena pe stadionul Olimpic Averoff, campionatele de primăvară ale Greciei.*

Un număr mare de concurenți din provincie au luat parte la această reuniune, care s'a desfășurat ca și în alți ani, în prezența unui public extrem de numeros.

M. S. Regele George a onorat cu prezența Sa, aceste campionate, împărțind personal premiile campionilor.

Aruncând o privire asupra rezultatelor, vom remarca absența dela start a binecunoscuților atleți Mantikas și Georgacopulos, forma slabă a lui Syllas, performanțele excelente obținute la sărituri și forma bună a lui Kiriakides.

La 100 m., nimic excepțional, în afară de modestele timpuri obținute în finală de Sachelariu 11 s. 2 și Lambrachis 11 s. 3, rezultate care întăresc credința că sprintul grec străbate o accentuată criză.

A doua probă din program, a fost 800 m., unde în lipsa lui Georgacopulos, s'a dat o luptă aprigă între Stratacos și Velcopoulos, primul câștigând cu 2 m. 3 s. 5 față de 2 m. 4 s. 2, reușit de Velcopoulos.

Performanțe cu totul șterse s'au realizat la greutate, unde Stefanakis a aruncat 13 m. 56, urmat de Floras cu 12 m. 88.

Alături de cursele de sprint, această probă constitue în momentul de față slăbiciunea atletismului grec.

La săritura în înălțime, Pantazis a trecut 1 m. 80 iar Marcopolos 1 m. 75.

Cursa de 5000 m. a fost cea mai spectaculară, prilejuind luptă aprigă dela primul și până la ultimul tur între Kiriakides, care finalmente a triumfat și tânărul Nitsas, o speranță a fondului grec.

Kiriakides a câștigat în 15 m. 46 s. 5 urmat de Nitsus în 15 m. 50 s. 4.

La aruncarea suliței, campionul Greciei, Papagheorghiu a fost învins de Mantzavas.

Rezultatul: Mantzavas 58 m. 68, Papagheorghiu 58 m. 48.

Ștafeta 4 X 400 m. a fost câștigată de Panellinios 3 m. 45 s. 4, urmat de Ethnicos în 3 m. 46 s. 6.

ZIUA DOUA

La aruncarea ciocanului, Dumitropolos, care este suferind, nu a luat parte.

Primul s'a clasat Petropoulos cu 41 m. 77, iar al doilea Catrapopulos în 38 m. 27.

La 1500 m., a fost o cursă spectaculoasă, totuși lipsa lui Georgacopulos a contribuit la obținerea unui rezultat... destul de slab.

A fost o luptă aprigă între Arvanatis, sosit primul cu 4 m. 15 s. 2 și Velcopoulos al doilea, cu 4 m. 15 s. 8.

La 400 m. garduri cursa a revenit lui Sckiadis în timpul destul de bun 56 s. 4, urmat de Economu cu 60 s. 6; a lipsit dela start Mantikas.

La aruncarea discului, mare surpriză a fost rezultatul slab obținut de Syllas, care momentan nu este în formă.

Syllas a câștigat cu 44 m. 36, iar Floras a fost al doilea cu 40 m. 44.

Primul rezultat bun, la aceste campionate, a fost obținut de Lambrakis la săritura în lungime, cu 7 m. 05, urmat de Elefteriades cu 6 m. 76.

La 200 m. Lambrakis și-a luat revanșa asupra lui Sachelariu.

Timpul învingătorului 23 s. 3, iar al doilea 23 s. 4.

La 4 X 100 m. Panathenicos a triumfat în 45 s. 6, iar Panionios a urmat în 46 s. 1.

ULTIMA ZI A CONCURSURILOR

A treia zi a concursurilor, s'a desfășurat în prezența M. S. Regelui George, a numeroși miniștri și a unui numeros public.

Discul, stil elenic, a revenit lui Giataganos cu 37 m. 30, urmat de Tomaros cu 34 m. 55.

Syllas nu a luat parte.

La 110 m. garduri Skiadas a câștigat în 15 s. 9, urmat de Economon în 17 s.

10 km.: Kyriakides 32 m. 56 s. 5; Nitsos 32 m. 59 s. 4.

Triplu salt: Palamiotis 14 m. 47, Marinakis 14 m. 04

Săritura cu prăjină: Thanos 3 m. 84, Travlos 3 m. 60.

400 m.: Stratas 52 s. 2; Caragheorgos 52 s. 3.

Stafeta 800+400+200+100: Panellinios 3 m. 35 s. Ethnicos 3 m. 35 s. 6.

VALSAMACHIS

Astăzi începe la A. N. E. F.

concursul de verificare

Lupte interesante în toate probele

Astăzi, începând dela ora 8 dimineața, se va desfășura pe stadionul A. N. E. F. în regia u-clțib qlut șé (N ocmfn ligii de atletism Muntenia și a comisiunei technice, concursul de verificare al atleților bucureșteni, în vederea matchului Cehoslovacia România.

Concursul se va desfășura în modul următor :

Ora 8. 100 m. plat.
Ora 8.15 înălțime.
Ora 8.40. Disc și prăjină.
Ora 9. Lungime.
Ora 9.30. Aruncarea sulițel și 800 m.
Ora 930. Triplu salt.

ATLEȚII CARE AU FOST INVITAȚI

La 100 m.: Cristea (Venus) Ionescu Crum (Astra Br.) Kreisel (S. C. S. B.); Ionescu Șt. (Venus) Covaci și Hidioșanu (Venus). Luptă aprigă pentru primul loc între: Cristea—Ionescu Crum și Covaci.

Săritura lungime : *Ionescu Crum (Astra Br.); Ionescu Șt. (Venus); Ciaclan (Venus) Kreisel (S. S. G. S. B.), Popovici V. Se anunță o luptă de toată frumusețea. Ionescu Crum fiind în excelente condițiuni are cele mai multe șanse. Popovici își va face reintrarea.*

Sulița : *Ciaclan (Venus), Mathias (Venus), Cruli (Venus) Hockl (C A. Recas).*

O probă deschisă, în care Ciaclan va avea un serios adversar în Hockl, dacă atletul Recașului se prezintă.

Disc : *Havaleț (Metropola), Gurău (C. A. Brăila); Schullery (S. S. G. S. B.); Ciaclan (Venus).*

O altă probă în care rezultatul este așteptat cu un deosebit interes.

Concursul ne va arăta forma lui Havalet și ce speranțe putem avea în Schullery.

Greutate : *Gurău (C. A. Brăila) Bossberger (S. S. S. G. B.), Schullery (S. S. S. G. B.).*

Campionul balcanic va avea prilejul să ne arate forma în care se găsește actualmente, iar pe dealtă parte, Schullery ține să obție o frumoasă performanță.

Înălțime : *Bran (Venus)— Mathias (Venus), Ciaclan (Venus) Herold (Astra Br.).*

Este greu de pronosticat victoria ; se pare că Bran și Mathias vor lupta pentru primele locuri.

800 m.: *Lăpușan (Metropola) Twardowski (Victoria) Iordan (C. F. R.).*

O probă în care Lăpușan va avea ocazia să se pregătească serios pentru matchul cu cehii, deoarece Twardowski și Iordan, îi vor fi doi auxiliari prețioși.

Concursul va începe precis la ora 8, când alteții sunt invitați a fi pe stadion.

Juriul technic este alcătuit în felul următor :

Starter : *C. Merjeu.*

Cronometrori : *I. Baciu, C. Leoveanu, V. Băileanu.*

Comsari la sărituri : *A. Konig și A. Maziu.*

Comisari la aruncări: *Trestorianu și Iordănescu.*

Judecători sosire : *I. C. Petrescu și D. Răducanu.*

Secretar : *T. Lambru.*

Știri

Cunninghams *de trei ori învingător.*

La Fastorange în statul New-Jersey a câștigat în cursul unei reuniuni trei probe: 880 yardzi în 1 m. 54 s. 4, trei sferturi de milă în 3 m. 6 s. 9 și mila în 4 m. 11 s. 7.

*

Participarea *lui Nemeș la matchul cu Cehoslovacia în caz când va fi selecționat este foarte puțin probabilă.*

Alergătorul Stadiului Român nefiind în cele mai bune condițiuni.

Ciclism

Un start anemic

la a 7-a probă de pregătire de azi

Un fapt îngrijorător

Astăzi: a 7-a probă de pregătire.

Regia: „F.R.S.C.".

Startul: ora 8,30, linia ferată Constanța (cal. Griviței).

Potoul: în același loc, 2 ore și 40 minute mai târziu.

Oficialii cursei: d-nii comisari ing. D. Drugeanu și V. Munteanu.

Delegat federal și judecător de sosire: N. Chircu.

Starter: M. Antonescu.

Cronometror: M. Antonescu.

TRASEUL

este următorul: Linia Constanța-Șoseaua Chitila-Hanul de Pământ-Călugărul-Tărtășești-Slobozia - Moara - Lunguleț - Titu și înapoi pe același traseu.

ROSTUL PROBELOR DE PREGATIRE

Intotdeauna, dela începutul sezonului, am insistat asupra rolului important ce-l joacă aceste probe în formarea cicliștilor.

Și subliniind faptul aplaudăm inițiativa forului de specialitate. Deasemenea și în legătură cu proba de astăzi am scris, în cursul săptămânii, despre rostul acestor curse.

Iată, în esență, însemnătatea curselor de pregătire.

Probele de pregătire care pentru mulți ar părea prea puțin interesante, ele fiind lipsite de nume cu rezonanță, în rândurile participanților, au totuși o importanță a lor particulară și un rost bine definit: formarea tinerelor elemente în vederea împrospătării cadrelor.

Obișnuindu-i cu alergări din ce în ce mai mari și, ceea ce este mai important, rezervate special pentru ei, băeții din aceste categorii, măsurându-se cu adversari de apropiată valoare, se pot clasa mulțumitor, prinzând astfel încredere în ei.

ȘI TOTUȘI UN START ANEMIC

Dar, deschizând plicul primit dela „F.R.S.C." în care era lista participanților, am avut o surpriză din cele mai neplăcute: 15 participanți.

Un număr redus, infim, dezastruos și care inspiră îngrijorare deoarece din acei 40-50 de începători entuziaști, din primăvară, nu s'au găsit decât câțiva și alți 6—7 alergători dela categoria III, care să-și trimeată adeziunea.

Faptul e trist și s'ar fi cuvenit din partea conducătorilor de grupări să convingă, în ședințele săptămânale, pe junii cicliști de rostul acestor probe și să se îngrijească de o participare mai numeroasă.

Însă această... „oboseală" în mijlocul sezonului, pe cât de inexplicabilă, pe atât de dăunătoare bunului mers al pedalei, va forma obiectul unui viitor articol.

Deocamdată însă consemnăm că „A.C.S.A.", „Aquila Marathon" și „Metropola", n'au găsit în toată „galeria" de „mânzi" 2-3 elemente pe care să le alinieze.

INCEPATORII

1) Ignatovici Dumitru (V. C. R.).

2. Dumitru Constantin (Pr. Nic.).

3) Ștefănescu Nicolae, (Pr. Nic.).

4) Krikorian Petre (Pr. Nic.).

5) Albu Mihail (A.S.P.I.M.).

6) Zvorișteanu Traian.

CATEGORIA III

1) Fufa Alexandru (Pr. Nic.).

2) Silvestru Ion (Pr. Nic.).

3) Niculici Ion (Pr. Nic.).

4) Ciorobea Alex. (A. S. P. I. M.).

5) Guzan Ion (A.S.P.I.M.).

6) Mazilu Nicolae (A. S. P. I. M.).

7) Radu Gheorghe (A. S. P. I. M.).

8) Tudoroiu Ilie (A. S. P. I. M.).

9) Nicolae Anghel (C.F.R.).

SILVESTRU FAVORIT

După ce va înfrunta ostilitățile colegilor de club Niculici și Tufă precum și coaliția „Aspimistă" Silivestru, credem, va învinge la demarajul final dacă o evadare pe parcurs nu va fi posibilă.

— em. i. —

ROȚI ȘI PEDALE

Vasile Teacă Pallade, unul din favoriții probei de azi, nu va alerga, din cauza examenelor pe care le are de trecut.

*

Se spune că proba de rezistență București-Brașov-București nu se va mai alerga.

Faptul, — oricare ar fi motivele — constitue o umbrire adusă prestigiului grupării care și-a propus organizarea probei.

Turul Germaniei

Wierinck a câștigat etapa VII-a

Etapa 7-a din „Turul Germaniei", desfășurată între orașele Insbruck și Friedrichshafen (237 km.) a avut un serios obstacol : escaladarea muntelui Arlberg, fapt care a adus câteva serioase modificări în clasamnetul general.

Etapa a revenit la sprint belgianului Wierinckx iar Schilde a perdut 7 minute, în timp ce Thierbach se apropie de locul prim cu pași siguri.

Cei 237 km ai etapei au fost parcurși în 6 ore 50 minute și 20 secunde.

*

Berlin, 18. — Azi s'a alergat etapa a 8-a a Turului Cielist German, pe distanța Freiburg-Stuttgart (217 km.).

Rezultatele sunt următoarele :

1. Bonduel (Belgia) 6 ore, 23 min. 10 sec.

2. Bautz (Germania).

3. Umbenhauer (German.).

4. Langhoff (Germania).

5. Woellkert (Germania).

6. Puctzfeld (Germania).

In clasamentul general :

1. Schild (Germania) 57 ore, 41 min., 39 sec.

2. Bonduel (Belgia) 57 ore, 44 min., 17 sec.

3. Bautz (Germania) 57 ore, 50 min., 43 sec.

4. De Caluwe (Belgia).

5. Thierbach (Germania).

6. Petersen (Danemarca).

PAGINA BOXULUI

JOE LOUIS iubește...

... călăria, cinematograful și timbrele poștale!

El spune: Voi bate pe Schmeling prin k. o.

Ziarul l'Auto publică sub titlul de mai sus următorul articol trimis de corespondentul său general d. Bernard Musnik, din New-York.

Pompton Lakes, N. J. Iunie. E ora 11 dimineața.

Joe Louis a terminat micul său dejun: un pahar mare cu zeamă de portocale, două cotlete de miel la grătar, două ouă ochiuri, o felie de friptură rece, și două cești de ceai.

JOE LOUIS

Nu era încă lume prea multă pe câmpul de antrenament, unde sosisem dis de dimineață ca să mai pot vorbi liniștit cu campionul. Louis m'a luat de braț și m'a invitat să fac o mică plimbare cu el prin pădure.

„Aceasta vă va face poftă de mâncare și'n același timp mai puteți să mă învățați și pe mine câteva vorbe franțuzești".

Ocazia era unică; timp de o oră străbătând drumuri de țară, drumuri pe care Marcel Thil n'a încetat să le laude chiar și acum, am mers discutând cu Joe Louis omul și nu campionul de box.

Mai simplu: am vorbit de toate, afară de box.

UN FERVENT AL CALARIEI

Vedeți dv., mă face el atent, dacă n'așI fi în antrenament eu n'așI veni pe jos pe aceste drumuri, ci călare!

Ah! călăria este sportul meu favorit după box!

Și Joe Louis îmi povestește cum, încă copil, într'o fermă pierdută în statul Alabama, amuzându-se să încalece o gloabă, fără scări, servindu-se de sfori în loc de dârlogi și călărind astfel în lungul plaiurilor sau străbătând culturi de bumbac.

Mai târziu, când el era lucrător în uzinele de automobile din Detroit, el strângea ban peste ban, pentru a putea închiria un cal. Când el a început să câștige burse mari, el a făcut călărie în mod regulat.

In prezent între matchurile sale, el face cel puțin 3 ore pe zi, călărie.

Dar managerii săi nu se gândesc la vre-un accident sau căzătură?

Oh! am destul necaz cu ei ca să-i conving, dar în prezent m'au lăsat în pace!

In afară de acest sport plăcut, el simpatizează artiștii de cinema și 'n special pe aceia cari joacă roluri de cow-boy: notăm pe Buck Jones, și cea mai mare bucurie pentru el a fost iarna trecută, când acesta l-a invitat să facă o plimbare călare o după amiază întreagă, în timp ce Joe Louis turna un film la Hollywood.

Cinematograful este pentru el cea mai mare distracție și se întâmplă ca el să vizioneze până la 5 filme pe zi, atunci când Edward G. Robinson, Spencer Tracy, Clark Gable, Joan Crawford sau Kay Francis sunt pe afiș.

Restul timpului, sau cum s'ar spune timpul până la culcare, atunci când el nu este la masă, în pat, la sala de antrenament, sau la cinema, și'l trece citind ziarele sportive și urmărește de foarte aproape tot ce se scrie despre box și base-ball.

Dar noi nu ne-am aruncat în discuții de sport și am trecut la altă conversație.

Am înțeles că el a prins dragoste de colecționare de timbre poștale.

Primesc mii de scrisori din toate părțile lumii, dela toate felurile de persoane — bogați și săraci — și-mi vine foarte greu să rezist la feluritele propuneri care mai de care mai mărețe.

Astăzi, m'am decis să nu mai le citesc.

Managerii mei se ocupă cu citirea voluminoasei corespondențe.

INTREBUINȚAREA TIMPULUI

Era timpul să ne întoarcem în câmpul dela Pompton Lakes pentru antrenamentul de după amiază. Trei reprize pe ring, două reprize de educație fizică, shadow-boxing, etc.

Cum își întrebuințează timpul celălalt?

La ora 5 d. a. masa de seară (el nu mănâncă decât de două ori pe zi): țelină — foarte multă țelină, — o friptură sau „grătar", legume verzi, fără cartofi, pătlăgele roșii, puțină brânză, o felie de șuncă pe pâine și ceai.

Apoi lectura jurnalelor, puțină muzică de radio, apoi un măr sau o banană și la ora 9 jumătate seara, la culcare!

INVINGATOR PRIN K. O. O CERTITUDINE

Deși îmi propusesem să nu vorbesc sport n'am putut să părăsesc pe campionul mondial fără să știu ce gândește de apropiatul său match:

De astă dată, mă încredința el, nu mai este un mare secret că Max Schmeling nu va câștiga: se spune că așI avea frică de el, că dacă așI ști încă...

De astă dată, îl voiu pune knock-out!

Credeți, vă rog, că acesta-i adevărul.

Totuși... ne-a spus același lucru și acum 2 ani!

La 25 Iunie la Arenele Romane se va desfășura matchul

Moți Spacov-Ilie Petrescu pentru campionatul României la toate categoriile

Interesanta reuniune organizată de Primăria Municipiului în cadrul Lunei Bucureștilor

Primăria municipiului organizează în cadrul lunei Bucureștilor cea de a treia reuniune pugilistică, cu un singur match internațional, dar cu un program indigen excepțional de interesant.

Această reuniune se va desfășura Sâmbătă 25 Iunie crt., la Arenele Romane și capul de afiș al galei va fi matchul de campionat al României între Ilie Petrescu campion la toate categoriile și Moti Spacov challengerul lui.

Acest match chiar dacă nu ar fi fost încadrat între altele — la fel de valoroase — și s'ar fi disputat singur, totuși ar fi fost suficient ca să atragă câteva mii de persoane pe cocheta arenă din Parcul Carol.

Totuși, organizatorii au găsit necesar ca acest match să ie încadrat între alte 3 întâlniri profesioniste.

O REUNIUNE A GREILOR

Dacă precizăm că și cel de al doilea match, semi vedeta reuniunei se petrece tot între doi grei: Vasile Șerbănescu și Cheo Morejon, apoi putem spune că gala de Sâmbătă 25 Iunie dela Arenele Romane se poate numi reuniunea „greilor".

S' SEMNAT CONTRACTUL INTRE PETRESCU ȘI SPAKOV

Un punct nevralgic al acestei gale și pentru îndepărtarea căruia organizatorii s'au străduit timp îndelungat, a fost chestiunea perfectării matchului Ilie Petrescu-Moți Spakow.

Burse mari și fel de fel de condiții cari mai de cari mai dificile, veneau să pună piedici organizării matchului vedeta.

Astăzi toate aceste piedici au fost înlăturate și matchul a fost perfectat.

CELELALTE MATCHURI

Amintim deasemenea deocamdată în treacăt că Lucian Popescu, campionul României la categoria ușoară; Gh. Popescu, campionul României la categoria pană; Gh. Răpeanu și Sandu Ion Vor figura pe program.

PROGRAMUL

Iată programul matchurilor profesioniste în ordinea disputării lor:

Sandu Ion-Gh. Răpeanu, match în 10 reprize a 3 minute.

Vasile Șerbănescu - Cheo Morejon, match în 10 reprize a 3 minute.

Lucian Popescu-Gh. Popescu, pentru titlul României la categoria ușoară, match în 10 reprize a 3 minute.

Ilie Petrescu-Moți Spacov pentru titlul României la toate categoriile match în 10 reprize a 3 minute.

Breack... stop... out!..

La Plymouth, *Henri Ferret va boxa cu Flynn la 24 Iunie crt.*

*

Berlin, 18. — Ieri seara a avut loc un match amator de box între echipele selecționate ale orașelor Roma și Koeln.

Matchul s'a terminat printr'un draw, rezultatul fiind 8:8.

Moți Spacov semnează la Federația de box, în fața d-lui Aureliu, secretarul general al F. R. Box-ului contractul de match cu Ilie Petrescu

Prima zi a concursului Stadiul Român-Viforul Dacia

Stadiștii conduc la diferentă de un punct

Eri pe stadionul A.N.E.F. în prezența a aproape 1.000 de spectatori s'au desfășurat probele primei zile ale matchului atletic St. Român-Viforul Dacia.

Concursul a repurtat un succes frumos.

După prima zi St. Român conduce cu 39 puncte la 38.

REZULTATELE TECHNICE

100 m.

1. Iordache (St. R.) 11 s. 6.
2. Lupan (V. D.) 11 s. 7.
3. Hasfalvi (V.D.) 11 s. 8.
4. Crăciun (St. R.).

400 m.

1. Iordache (St. R.) 52 s. 5.
2. Nemeș (St. R.) 53 s. 2.
3. Lazăr (V. D.) 55 s.
4. Popescu (V. D.) 60 s.

1.500 m.

1. Dinu Cristea (St. R.) 4 m. 23 s. 0.
2. Ahmet (St. R.) 4 m. 25 s. 6.
3. Comănescu (V. D.) 4 m. 38 s. 2.
4. Hartz (V. D.) 4 m 58 s.

Lungime

1. Lupan (V. D.) 6 m. 60.
2. Borandă (St. R.) 6 m. 40.
3. Calistrat (V. D.) 6 m. 25.
4. Spaniol (St. R.) 5 m. 87.

Prăjină

1. Negru (V. D.) 3 m. 20.
2. Beatu (St. R.) 3 m. 0.
3. Lupan (V. D.) 2 m. 80.
4. Spaniol (St. R.) 2 m. 60.

Disc

1. Cristorian (V. D.) 24 m. 55 cm.
2. Slobozeanu (St. R.) 24 m. 41 cm.
3. Vămanu (St. R.) 21 m. 86 cm.
4. Lupan (V. D.) 19 m. 76.

PROGRAMUL ZILEI DE AZI

Azi se va desfășura ziua doua a acestui match.

Iată programul zilei :

Ora 9.30: Apelul juriului și concurenților.

Ora 10: 110 m. garduri.

Ora 10.10: Aruncarea suliței.

Ora 10.15: 800 m. plat.

Ora 10.40: Săritura în înălțime.

Ora 10.50: 200 m. plat.

Ora 11 : Aruncarea greutății.

Ora 11.05: 5.000 m. plat.

Ora 11.10: Triplu salt.

Ora 11.30: 4 x 10 m. stafetă.

Ora 11.45: Impărțirea premiilor.

Inaugurarea terenului Vergu

Merituoasa formațiune Vergu și-a amenajat un teren de volley-ball pe b-dul Pache nr. 123, a cărui inaugurare se va face astăzi.

Programul îndeosebi de interesant va începe la ora 9½, disputându-se câteva partide oficiale în cadrul campionatului regional.

La ora 10 probabilul campion al categoriei a II-a Bonaparte, va întâlni în joc oficial echipa clubului gazdă.

După matchul cu Cuba...

F. I. F. A. roagă F. R. F. A.-ul

să-i țină la dispoziție jucători pentru jocul Europa-Anglia...

In cursul zilei de eri, F. R. F. A. a primt o adresă din partea F. I. F. A.-ei în legătură cu matchul Europa—Anglia dela 26 Octombrie din Londra. Forul internațional roagă federația noastră ca să-i țină la dispoziție jucătorii săi pentru acest match.

Adresa e datată din 14 Iunie, deci la 9 și 4 zile după jocurile Cuba—România.

Dar niciun oficial al F. I. F. A.-ei n'a văzut probabil vreunul din jocurile cu Cuba ?...

Rezultatele reuniunii de box dela „Central"

Aseară a avut loc în grădina „Central" din calea Griviței, o reuniune amatoare de box ale cărei rezultate înregistrate sunt următoarele :

Chiriac Ion (Turda) învinge la puncte, după un match viu disputat, pe Pericle Ionescu (Central).

Const. Tudose (Turda) învinge la puncte pe Nicolae Mircea (Jean Constantinescu).

D-tru Zamfirescu (Central) bate la puncte pe Ilie Minca (A.C.T.).

Gh. Cojocaru (Jean Constantinescu) face match nul cu Aurel Mehedințeanu (Turda).

Ion Barach (Turda) face match nul cu Ilie Lungu (A. C. T.).

Ilie Impăratu (Tir) învinge la puncte pe Puiu Obăgilă (Central).

Sandu Petrescu a făcut în compania lui Andrei Costescu un reușit match de antrenament în 3 reprize a 2 minute.

Aurel Weintraub (Turda) învinge la puncte pe Petre Ionescu (Turda). Decizia pare a favoriza pe Weintraub; un match nul ar fi fost echitabil.

Echipa Germaniei pentru Turul Franței

Berlin, 18. — Pentru Turul ciclist al Franței, care va începe la 5 Iulie, echipa germană a fost formată în modul următor :

Weckerling, Schneller, Reinhold Wendel, Puetzfeld, Roth, Arents, Hengler, Langhoff, Hanswald, Schild, Heide, Oberbeck.

Ripensia a fost înștiințată

Milano va deplasa la București o echipă cu șase internaționali

Lotul complect va fi cunoscut săptămâna viitoare, după ce vor fi achiziționate noui elemente

Când sosesc timișorenii în Capitală

Matchul Ripensia—Milan se apropie cu pași repezi. Nu ne mai despart decât 9 zile și preparativele continuă.

AMENAJARI PE TERENUL VENUS

Săptămâna viitoare se vor face pe arena Venus unele amenajări. Se va repara gazonul pe alocuri și se vor face utilizabile lojile ca locuri numerotate, și aceasta pentrucă o impune numărul prea mare al cererilor de bilete.

RIPENSIA SOSEȘTE IN INCOGNITO

Expediția ripensistă va sosi în Capitală în cursul zilei de Vineri. In ce privește locul unde va fi găzduită, se păstrează cel mai strict secret pentrucă timișorenii țin ca jucătorii să nu fie deranjați de diverse vizite.

CU CINE SE PREZINTA MILAN ?

Formația definitivă a echipei A. C. Milan nu va putea fi cunoscută decât săptămâna viitoare.

Eri, Ripensia a primit o scrisoare din Milan prin care gruparea italiană îi comunică faptul că nu poate anunța decât numai numele a 8 din jucătorii care se vor deplasa la Bucuresti.

Restul urmează să fie achiziționați în cursul tratativelor ce se duc.

In orice caz, Milan va înștiința telegrafic timișorenilor, numele noilor angajați.

INTERNAȚIONALII MILANEZI

Milan are numeroși internaționali în echipă.

Au fost selecționați de mai multe ori în echipa Italiei: Bonizzoni, Perversi, Buscaglia și Capra.

La aceștia se adaugă și faimoșii Andreolo și Colaussi.

Restul jucătorilor, ca: Boffi, Moretti, Glanesello, au fost utilizați în diverse selecționate.

„Corsarii", cum li se zic în Italia, au această reputație și din faptul că echipa lor are cea mai atletică înfățișare.

NICI O GRATUITATE

Conform regulamentului Cupei Europei Centrale, gruparea organizatoare, în cazul nostru Ripensia, nu poate emite niciun bilet gratuit, urmând să se respecte numai carnetele eliberate de U. F. S. R.

Pentrucă i-s'a respins contestația

Brazilia se retrage din F. I. F. A. ?

Paris, 18. — Comisia de apel a Federației Internaționale de Foot-ball a respins contestația Braziliei împotriva penaltyului, acordat Italiei, de arbitrul elvețian Wuethrich în cursul matchului Brazilia-Italia de la Marsilia.

Conducătorii echipei braziliene au cerut telegrafic federației de foot-ball din Brazilia să se retragă imediat din federația internațională.

Humis

își va petrece vacanța în Turcia

După cum suntem informați, Humis excelentul centru atacant al Venusului, va pleca la 3 Iulie la Istambul.

Venusistul înțelege să-și petreacă vacanța din această vară, făcând excursii prin Turcia, unde probabil că se va întâlni cu părinții săi.

Programul echipei de polo pe apă a României,

pentru expediția în Cehoslovacia, a fost întocmit

Am fost primii cari am adus la cunoștința sportivilor că echipa de polo pe apă a României se va deplasa în Cehoslovacia spre a disputa mai multe matchuri.

Eri am fost înștiințați că echipa ce urmează să ne reprezinte culorile a fost, în principiu, alcătuită.

Din ea fac parte: Püllock (Ilsa), Barna (V. D.), Slăvescu (V. D.), Daroczi (C. S. Tg. Mureș), Radu Grigore (C. F. R.), Vancea (C. S. Tg. M.), Norman (Ilsa).

Echipa va începe antrenamentul Luni după amiază și îl va termina Joi.

UN MATCH LA DEBREȚIN

In cazul când la propunerea susținerii unui match la Debrețin, cu reprezentativa orașului, se va primi un răspuns favorabil, echipa va părăsi Capitala, Vineri la ora 14.

Dacă matchul dela Debrețin nu se va perfecta, echipa condusă de d. ing. Kiki Dumitrescu va porni la drum, Sâmbătă la aceiași oră.

LA BUDAPESTA

In drum spre Praga, echipa se va opri la Budapesta și va asista la semifinalele campionatului maghiar de polo pe apă ce se vor ține Duminică 26 Iunie, în noul strand al insulei Margareta.

In aceste matchuri, M.A.C. se va întâlni cu M.T.K. și U. T.E., campioana Ungariei va înfrunta pe III Ker.

IN CEHOSLOVACIA

Ducându-se la Praga, echipa va participa, în cadrul serbărilor socolilor, serbări la cari vor participa și 10.000 tineri jugoslavi, la concursul de polo pe apă a' Micei Înțelegeri.

In ziua de 30 Iunie, la Praga, România își va măsura forțele cu prima echipă a Cehoslovaciei, iar a doua zi va înfrunta echipa B a aceleiași țări.

In fine, la 2 Iulie, România se va întâlni, la Beno, cu Jugoslavia.

Jugoslavii au toate șansele să-și adjudece victoria în acest turneu.

Dan Simionescu Râmniceanu al doilea

în concursul de regate al „Yacht Clubului Regal al Greciei"

La Fabro în Grecia s'a disputat regatele Yacht Clubului Regal Grec, categoria „star".

După a 4-a zi a concursurilor, Simionescu Dan Râmniceanu, reprezentantul Yacht Clubului București, s'a clasificat al doilea cu 30 puncte după reprezentantul grec, care a totalizat 41 puncte.

Azi se dispută ultima regată, care va decide soarta matchului.

Editura Societății Anonime „Universul", București—România

Taxa postală plătită în numerar conform aprobării dir. g-rale p. t. t. nr. 70.346/938.

2 LEI

UNIVERSUL

12 PAGINI

94-1938

Redacția și Administrația : Palatul „UNIVERSUL", str. Brezoianu 23—25. Telefon Centrala : 3.30.10 — Redactor responsabil: EUGEN DUMITRESCU

Proprietar: „Universul" S. A. Adm.-delegat STELIAN POPESCU Inscris sub No. 167, Trib. Ilfov | Nr. 94. — Anul I | BUCUREȘTI. — Marți 21 Iunie 1938 | ABONAMENTE : 1 an Lei 500, 6 luni Lei 270, 3 luni Lei 150

„Rapid" a cucerit Cupa României

O finală ratată!

Ediția de anul acesta a Cupei României s'a terminat penibil, într'un cadru sărac.

Un joc domol și atât de străin de pasionantele lupte de cupă, încât indiferența peluzelor goale n'a fost întreruptă în trista ei întindere de cât de puține, de foarte puține ori.

Entusiasmul și frământarea, care fac din finalele cupei sărbători ale elanului și forței au lipsit, înecate în plictiseala unei partide gelatinoase.

Finala de anul acesta n'a isbutit să trăiască nici prin ineditul său.

Turnura ei britanică, a unei lupte ce trebuia să fie echilibrată, deși se ciocneau doi adversari distanțați ierarhic, a murit dezolant într'o apatie balcanică.

Și nu din vina timișorenilor.

Competițiile de cupă sunt competiții ale tinereții în ceia ce aceasta este nerv, entusiasm, avânt și spirit de aventură.

Eri au jucat două echipe îmbătrânite ca ținută și lipsă de instincte combative.

Un match de cupă este o explozie de vitalitate, o dramatică risipă de energie — egală dealungul unui match întreg — care exclude intermitențe și nu acceptă decât refuzul odihnii.

El este în primul rând o posibilitate latină și încordarea anglo saxonă nu este decât o excepție, — formidabilă la urma urmei — dar o excepție totuși.

Lipsa elementului latin — în accepția lui de adaptare la aventură, la risc și la încordare de moment — în cele două echipe cu joc unguresc construit din calm, și combinații încetinite, iar în al doilea rând istovirea funebră a Rapidului au ratat o finală, ce putea să fie unică.

C. A. M. T. nu avea nimic de pierdut în acest match și această absență a riscului trebuia să le dea curaj pentru a încerca o comportare

(Continuare in pagina 3-a)

ITALIA, CAMPIOANA MONDIALA DE FOOT-BALL

Italia — Ungaria 4-2 (3-1)

PARIS, 19. — Pe stadionul Colombes, în fața a 60.000 de spectatori s'a jucat azi finala „Cupei Mondiale" dintre echipele Italiei și Ungariei.

După o partidă disputată, Italia a câștigat cu 4:2 (3:1), pe merit.

Toate compartimentele echipei învingătoare au funcționat ireproșabil, și viteza lor excepțională a fost hotărîtoare.

Echipa Ungariei nu a putut desfășura jocul ei obișnuit întrucât Andreolo a anihilat complect pe Sàrosi, creerul acțiunilor echipei sale.

Echipa învinsă s'a prezentat cu trei jucători odihniți (Polgàr, Szücs, Vincze), dar aceștia nu au confirmat așteptările selecționeurului Dietz.

PRELIMINARILE

La ora 17, echipa ungară este aceia care apare pe teren, apoi vin și italienii. Formațiile se aliniază în fața tribunei oficiale.

D. Albert Lebrun președintele Republicii coboară pe teren, strângând mâna jucătorilor.

D. Capdeville, arbitrul jocului, chiamă căpitanii echipelor la centru.

Meazza și dr. Sàrosi aleg terenurile.

Sàrosi câștigă, dar aceasta nu înseamnă nici un avantaj, întrucât nu bate vântul și cerul este complect acoperit.

JOCUL

Ungurii încep jocul. După câteva schimburi obțin o lovitură de colț. Apoi italienii obțin un corner, fără rezultat.

In minutul 4 Colaussi în poziție bună trage afară.

Peste două minute „azzurii" deschid scorul.

Serantoni (!) în plină viteză trece de fundașul Polgar și passează lui Piola care era demarcat. Centrul italian, deși în excelentă poziție, nu trage, ci trece subtil balonul lui COLAUSSI, care înscrie imparabil (1:0).

Nu trec decât două minute și în urma unei combinațiuni Szücs-Zsengellér-Sàrosi-Vincze, balonul ajunge la TITKOS, care egalează (1:1).

Italia reacționează puternic. In minutul 10 Biro, iar în minutul 13 bara salvează în extremis poarta lui Szabo de două goaluri sigure.

Totuși în minutul 16 „azzurii" izbutesc să-și asigure avantajul. Balonul pornește de la Piola și dupăce trece rând pe rând pe la Ferrari și Biavati ajunge din nou la centrul înaintaș care marchează. (2-1).

Atacul ungurilor încearcă o ofensivă timidă. Fundașii Toni și Rava însă sunt de neîntrecut.

In minutul 36 la un atac unguresc, fundașul Rava degajează lung. Balonul ajunge la Colaussi, care într'o clipă este la 5 metri de poarta lui Szabo și marchează din nou : 3-1.

Cu acest rezultat se termină prima repriză.

REPRIZA II-a

La reluare italienii joacă mai rezervat. Atacurile lor sunt rare dar periculoase. Mai ales că în linia de mijlocași a Ungariei Sücs este cel mai slab om de pe teren, iar Làzàr se ține numai de dribbling, lăsând complect liber pe Biavati.

In minutul 10 Meazza trage formidabil, dar Szabo apără. Puțin după aceia Biavati dela 6 metri trage în bara transversală.

Szücs și Piola se iau la bătae, arbitrul însă îi desparte.

In minutul 23 Colaussi execută excelent o lovitură liberă dela 16 metri, dar balonul trece de puțin deasupra porții.

Degajarea lui Polgar ajunge la Zsengellér, care păcălește pe Rava și passează lui Sarosi scăpat pentru un moment de vigilența lui Andreolo. „Doctorul" reduce handicapul : 3-2.

Acest succes încurajează atacul maghiar, care asediază careul italian, dar înaintașii greșesc toate mingiile.

In minutul 37 se decide soarta matchului. Biavati păcălește apărarea ungurilor— care se aștepta la shoot — și passează lui Piola, care este la 2 metri de poartă și stabilește scorul final : 4-2.

In restul timpului de joc nu se întâmplă nici un eveniment demn de semnalat.

Ambele echipe sunt obosite în urma efortului depus și se joacă mai mult în mijlocul terenului.

După terminarea matchului unsprezecele italian se aliniază în mijlocul terenului și salută asistența.

(Continuare în pag. 12-a)

Cunningham învins pe 3/4 de milă, dar numai cu un nou record mondial

New York, 19 (Rador). — **La un concurs atletic de aci, proba de 3/4 milă engleză a fost câștigată de un alergător necunoscut, Rideout, care a învins pe cunoscutul campion Cunningham, realizând un nou record mondial cu timpul: 3 min. 30 secunde.**

Vechiul record, deținut de belgianul Mostert, era 3 min. 30.4 secunde.

ASPECTE DELA FINALA

Sus : **Reiter (C.A.M.T.), revelația matchului de eri, execută o splendidă lovitură cu capul.**

Dreapta : **Cohn (C.A.M.T.) și Lengher (Rapid) în luptă pentru balon. Golgoț (C.A.M T.) și Auer (Rapid) urmăresc atenți.**

SPECTACOLE

CINEMATOGRAFE

ARO: Visuri zdrobite, jurnal și completare.
CAPITOL (sală și grădină): Tigrul din Arizona, jurnal și completare.
CARLTON: Cântărețul tristeții sale.
SCALA: Trustul Veseliei, și jurnal Paramount.
SELECT: Un băiat timid.
SAVOY: Vasul robilor și Troika.
TRIANON: O nuntă ca în povești (Kontuschowka Palace).
FEMINA: Aristocrat de ocazie și Journal Fox.
REGAL: Dejun în doi și Jurnal Paramount.
PALAS BULEVARD: Prin foc și sabie și O anumită femeie.
A.R.P.A.: S'au cunoscut în luna Maiu și Departe de țară.
ROXY: Tigrul din Arizona, jurnal și completare
CORSO: L'am întâlnit la Paris și Automobilul ucigător.
ELISEE: O nuntă ca în povești (Kontuschowka Palace).
AID[illegible]: A opta nevastă a lui Barbă Albastră și Ioshiwara.
AMERICAN: Minciuna Ninei Petrova, Prima noapte.
ASTRA: Broadvai Melody 1933 și Drapelul Galben.
ATENEUL MIHAIL EMINESCU: (Crâng[illegible]): Rin-tin-tin salvator și Mâinile lui Orlac
ATENEUL TEI: Trandafirul însângerat și Fata din Salem.
BARCELONA: Femei de noapte și Strigătul cazacilor.
COTROCENI: Troica și Vârsta Periculoasă.
CARMEN: Drapelul galben, Ultima iubire și o completare Banda [illegible]
CENTRAL: Ochi care ucid și Un furt senzațional.
CITY: Noaptea roșie și Jurnalul unei fete de pension.
DACIA Saratoga și Califul din Bagdad.
DIANA: Panica în văzduh și Crima Dr. Sartorius.
DOINA (fost Dory): Elisabeta regina Angliei și Amanți și hoți.
DICHIU: Închis pentru renovare.
EDISON: Londra sub teroare și Viața parisiană.
FORUM: Stan și Bran la Hollywood și Parnel.
FILANTROPIA (Kiseleff): Zarah Lender. Paramata (Închisoarea femeilor) și Ședința se[illegible]
FLORIDA: Spioana d-ra doctor și Dansatoarea Fanny Elssler.
FRANKLIN' Valetul de cupă și Vârsta periculoasă.
GLORIA: Absențe nemotivate și Carnet de Bal.
ILEANA: A opta nevastă a lui Barbă albastră și Tragedia unei generații.
IZBANDA: Căsnicia d-rului Allan, Ogorul și artiști.
LOLICA: Curierul din Londra și [illegible]
LIA: Ingerul străzii și Crima din [illegible]aginot.
LI[illegible]: Furtună în Maroc, [illegible] cuceresc bărbății și com[illegible]
LI[illegible]: Saratoga și Călărețul [illegible] frică.
MARNA: Totul pentru tine și Revoltă în China.
MARCONI: Monumentul indian operă complectă.
MILANO: Valetul și contesa și Un carnet de bal.
MODEL: Madam Butterfly și Amprente digitale.
NERO: Mazurca albastră și Ingerul întunericului.
NISSA: Dama cu camelii, Stan și Bran țigani.
ODEON: A doua lună de miere și Frații Ritz în cei trei sportivi.
ORFEU: Insula păcatelor și Curierul din Londra.
PARIS: Copiii părăsiți și Suflete împietrite.
PACHE: Ingerul și Sclavii onoarei.
RAHOVA: Viena Petrograd și Trăește, iubește, învață.
REX: Frații Ritz în cei trei sportivi și Dragoste cu năbădăi
SPLENDID: Răzbunarea lui Drumond. Spectrul scaunului electric.
ȘIC: Insula păcatelor și Curierul din Londra.
TRIUMF Scipio Africanul și Gi[illegible]
TONIS (grădină și sală): Mesagerul și Dansatoarea Fanny Elssler
UNIC: A 8 nevastă a lui Barbă albastră și Valetul și contesa.
VOLTA BUZEȘTI: Necunoscuta și [illegible]ntura din Triest.
VENUS: Dama cu camelii și Charles Chan la Olimpiadă.
VOLGA: Fata din Salem și Insula păcatelor.

CITIȚI

„TRUP și SUFLET"

VOLLEY-BASKET-BALL

Eri s'a inaugurat terenul clubului „Vergu"

Eri dimineață, într'un cadru de deosebită sportivitate și camaraderie, meritoasa grupare „Vergu" și-a inaugurat terenul său de volley-ball din b-dul Pache 123.

Așezat într'un cadru pitoresc și amenajat cu multă îngrijire, aspectul terenului a plăcut numeroșilor spectatori cari au fost prezenți, pentru a admira perseverența entuziastului președinte al Vergului, d. Șt. Covaci.

Primele partide oficiale disputate pe noul teren au fost furnizate de echipele gazde în campania cluburilor Bonaparte, V. S. C., Macabi și Aurora.

Rezultatele obținute sunt următoarele:

VOLLEY-HALL CAT. II-a
BONAPARTE-MACABI,
15-6; 15-9

Ambele echipe s'au prezentat în cinci jucători, ceeace a dăunat mult facturei jocului.

BONAPARTE - VERGU,
15-13; 15-9

Cel mai strâns și spectaculos joc al zilei l-a furnizat însă disputa dintre echipa gazdă și prezumtiva campioană a categoriei a II-a, Bonaparte.

Lipsită de serviciile mai multor titulari, garnitura Vergului nu a putut să-și facă jocul în fața tehnicei adversarilor.

In general, matchul a fost frumos.

S'au remarcat dela învingători: Voinescu, Gheorghiade, Tipărescu și Ionescu Sisești.

Toți jucătorii Vergului au muncit în aceiaș măsură și am face o nedreptate dacă i-am remarca numai pe unii.

MATCHURI AMICALE

Au urmat două partide amicale între „speranțele Vergului" și o combinată V. S. C.

Combinata a învins cu ușurință.

Ca încheere echipa feminină a Vergului a jucat o partidă cu Aurora, câștigând în trei seturi.

După terminarea programului sportiv, conducerea clubului Vergu a oferit invitaților o mică gustare.

S'a mulțumit tuturor celor cari au răspuns invitației grupărei.

Toți acei cari au participat la solemnitate, au rămas pe deplin mulțumiți, și iarăș sunt mulți care au fost câștigați definitiv pentru acest sport.

Pentru toate cele înfăptuite de gruparea „Vergu", nu avem decât cuvinte de laudă și desigur că acest început minunat, va fi continuat cu acelaș succes.

Este ceeace noidorim din toată inima.

Surprize în campionatul regional

C. F. R. și Bonaparte, eroii zilei

Eri au continuat în Capitală partidele de volley și basket din cadrul campionatului regional.

Jocurile au lămurit definitiv luptele pentru titlurile de campioni de serii așa că în curând vor fi programate finalele pe lângă care se vor mai disputa și jocurile rămase în urmă.

Surprizele cele mai mari ale zilei au fost prilejuite de echipa secundară de basket a C. F. R.-ului care a făcut match egal cu Juventus și de înfrângerea echipei Bonaparte.

Curios căci ambele echipe dețin primul loc în seriile respective. Noroc că rezultatele de astăzi nu influențează cu nimic situația lor. Rezultatele obținute sunt următoarele.

VOLLEY-BALL CAT. II-a
PEBE—BONAPARTE, 15—12; 15—11

Pebe-ul a obținut eri a doua victorie răsunătoare la un interval de numai o săptămână, căci după ce a învins Duminica trecută pe Sportul Studențesc, a reușit să dispună de campioana seriei Bonaparte, destul de ușor.

Victoria de astăzi, este cât se poate de bine venită, căci în urma acestui rezultat Pebe-ul are toate șansele să promoveze în categoria superioară, barajul cu Sportul Studențesc ne constituind o piedică prea serioasă.

I. P. P.—Rahova, 15—5; 15—4.

BASKET-BALL CAT. II-a

Reușind s'atermine la egalitate cu C. F. R., Juventus și-a asigurat promovarea în categoria imediat superioară.

Sp. Studențesc-Radu Vodă 64-23 (24-8).

A. S. A.-I. P. S. P. B., 48-18 (23-6).

VOLLEY-BALL CAT. III-a

Radu Vodă-E. F. A., 7-15; 15-10; 15-10.

Radu Vodă-V. S. C., 15-1; 15-11.

Bonaparte-Macabi, 15-0; 15-0 (forfait).

BASKET-BALL CAT. III-a
V. S. C.-Rahovo, 2-0 (forfait).

Lt. P. SIROKY (Cehosiovacia), primul clasat la concursurile de acrobație aeriană

Ciclism

Eug. Craighero a câștigat proba de pregătire de eri

Un start anemic.
Cursă, totuși, interesantă.
Drum bun 70%
Restul mizerabil.
Media orară aproape 30 km

Iată, în esență, cursa de eri, desfășurată pe soseaua Pitești în regia „F. R. S. C"-ului.

URMARIND CURSA

Incepătorii plecați cu handicap sunt prinși în comuna Brăiloiu, (35 km.) după ce Ștefănescu și Cotroceanu se detașaseră de restul plutonului.

In comuna Sălcuța (km. 43) trec în ordinea următoare: Tufă, Craighero, Tudoroiu, Radu Gh. Mazilu, Ștefănescu și Vintilescu.

La 1 minut: Ignatovici, Ciorobea și Cotroceanu.

Restul, la 4 minute. Lipsesc Guzan, Niculici și Șerban care au abandonat din cauza unei busculade provocată de Mazilu.

Dela Slobozia, asfaltul se termină și începe un drum mizerabil, media orară scăzând simțitor.

La Tătărești conduce Craighero urmat de Tufă, Mazilu și Radu Gheorghe, având în urmă la 200 m. pe Tudoroiu Vintilescu și Ștefănescu care pierduseră contactul.

REZULTATUL TECHNIC

1. Eug. Craighero (ASPIM) a parcurs 86 km. în 2 ore 42'15", cu o medie orară d e31 km. 848 m.
2. Nicolae Mazilu (ASPIM), acelaș timp.
3. Al. Tufă (Pr. N.), acelaș timp.
4. Gheorghe Radu (ASPIM), acelaș timp.
5. Ilie Tudoroiu (ASPIM), 2 ore 43' 48".
6. Vintilescu, acelaș timp.
7. Niculae Ștefănescu (Pr. N.), acelaș timp.
8. Al. Ciorobea (ASPIM), 2 ore 51' 14".
9. Ion Silivestru (Pr. N.), 2 ore 54' 36".
10. D. Ignatovici (V. C. R.), 3 ore 2' 36".
11. N. Anghel (C. F. R.), 3 ore 3' 35".
12. Cotroceanu, 3 ore 8' 38".
13. Tr. Izvorășteanu, 3 ore 10' 14".
17 concurenți

CONSTATARI

Cursa n'a avut un rezultat normal, căci au lipsit din luptă Niculici și Guzan, care ar fi jucat un rol important în lupta finală.

Totuși învingătorul își merită locul, el fiind unul din favoriții probei iar cursa realizată eri, a fost foarte bună. Mazilu, Tufă și Radu Gheorghe bine, iar începătorul Ștefănescu promițător.

Campionatele României de tir cu calibru redus

La probele eliminatorii ce s'au tras în zilele de 18 și 19 Iunie în vederea selecționării concurenților ce vor trage în finalele campionatelor României de tir cu calibru redus, s'au prezintat în total 34 concurenți pentru poziția culcat nerezemat, și 10 concurenți pentru poziția în picioare.

Rezultatele obținute la aceste două probe eliminatorii sunt următoarele:

Poziția culcat nerezemat — arma liberă, distanța 50 metri. 20 focuri.

TELEFON CLUB: Jurist Miron 188 puncte din 200 posibile, Petrescu Gheorghe 185, Boia Marin 185, d-ra Tarcea 181, d-na Polizu 175, Beneito 175, Ghiorghiu Gh. 171, Polizu Niculae 166, Livezeanu Al. 159, Ucrainet Vasile 154, Miclescu Ioan 150, Popescu Ioan 138, Șerbănescu 117, Parlea Aurelian 114, Begu Ioan 105, Chrissoghelos 95, Paceag Em. 90.

METROPOLA: Mănciulescu 189, Mircioiu Pant. 183, Jomir Gheorghe 182.

OLIMPIC CLUB: Moscu Paul 196, I. Călinești (I) 194, Bădulescu Dan 191, I. Călinești (II) 191, Grant E. 190, Mirea Gh. 190, I. Călinești (III) 190, Dumitrescu Gh. 186.

GLORIA-WALTER: Crișan Vasile 193, Aricescu Ștefan 193. Stoian Ioan 182, Moga 181. Stuparu 175.

INDIVIDUAL: Georgescu Al. 137.

Poziția în picioare — arma Geco 3 kgr., distanța 50 metri. 20 focuri.

GLORIA-WALTER: Crișan Vasile 149 puncte din 200 posibile. Stuparu 114, Aricescu 69.

OLIMPIC CLUB: I. Călinești (I) 127, I. Călinești (II) 127, Bădulescu Dan 83, Dumitrescu Gh. 77.

METROPOLA: Jomir Gh. 50.

(Doi concurenți individuali au abandonat) în timpul concursului.

In conformitate cu regulamentul ce a fost afișat în poligon în timpul tragerii, următorii concurenți sunt selectionați pentru a trage finala Campionatelor respective:

Poziția culcat nerezemat:

Moscu Paul Olimp Club, 196 puncte, I. Călinești (I) Olimp Club 194, Crișan Vasile Gloria Walter 193, Aricescu Ștefan Gloria Walter 193, Bădulescu Dan Olimpic Club 191, I. Călinești (II) Olimpic Club 191, Grant E. Olimpic Club 190, Mirea Gh. Olimpic Club 190, I. Călinești (III) Olimpic Club 190, Mănciulescu Șerban Metropola 189, Jurist Miron Telefon Club 188, Dumitrescu Gh. Olimpic Club 186, Petrescu Gh. Telefon Club 185, Boia Marin Telefon Club 185, Mircioiu Pant. Metropola 183, Jomir Gh. Metropola 182, Stoian Ioan Gloria Walter 182, d-ra Târcea Telefon Club 181, Moga Gloria Walter 181.

Poziția în picioare.

Crișan Vasile Gloria Walter 149 puncte.

Notă: *Această dare de seamă nu include rezultatele din provincie.*

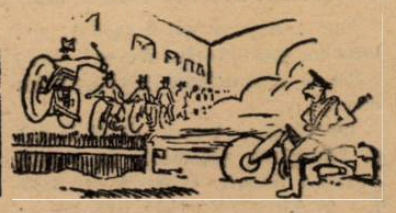

FOOT-BALL

NU DISPREȚUIȚI PRODUSELE ROMÂNEȘTI ÎNAINTE DE A LE ÎNCERCA
PASTA DE DINȚI SIMBOL ESTE PRODUS ROMÂNESC

Rapid a câștigat a treia oară Cupa României, învingând pe C.A.M.T. cu 3-2

Un joc monoton, care justifică o victorie la limită

(Urmare din pag. I-a)

agresivă, o apropiere oscendentă de clasa diviziunii erarhice superioare.

Dar atleticii timioreni au trecut cu ochii închiși pe lângă această premiză simplă și poate au trecut pe lângă victorie.

Cartea footballului românesc a scris și eri o pagină obicinuită.

INCEP TIMIȘORENII INDRASNEȚI

In spatele peluzei, trenurile trec creind tresăriri, uneori nostalgice. E unul din puținele lucruri subite ale acestui stadion morocănos.

In fumul lor, la înălțimi în cari acesta incepe să se disperseze, cinci evioane fac acrobații elegante.

Meetingul aviatic a învins de data asta footballul.

Echipele apar pe teren liniștit, fără elorticitatea mișcărilor, care anunță forma, la Rapid lipsește Baratky.

C. A. M. T. se bucură de simpatica tuturor, spectatorii bucureșteni dorind să asite cu orice preț la o performanță rară.

Inceputul este vijelios. timișorenii au o svâcnire, Reiter pătrunde printre fundași, e un moment de panică dar faza se termină în corner.

Și furtuna a trecut lăsând locul unei liniște deplină până la aproape de sfârșitul jocului.

Partida continuă monoton, apatic în indiferența tuturor.

AUER MARCHEAZA

Inceputul lui C. A. M. T. lasă impresia că Rapid va fi întins și toată lumea speră într'un goal al timișorenilor.

Totuși în minutul 12 la un corner, Auer deschide scorul din apropiere.

In minutul următor Jijic are o actiune personală de toată frumusețea dar e prea timid pentru a o duce până la capăt.

In minutul 20 Bücher aleargă pe extremă și centrează pe jos la Reiter, acesta trage în Negru și Bücher, intrat în centru, marchează.

Domnul Xifando fluerase însă pe Reiter în ofside.

După zece minute înaintarea timișoreană realizează o fază splendidă, dar aceeași timiditate irosește un goal aproape făcut

Un minut mai târziu Cuedan nimerește un shoot puternic în bară iar trei minute după el Auer marchează după ce foultase pe Golgoț.

Arbitrul, care era în apropiere și văzuse faza dela inceput, fluieră însă înainte și dictează lovitură de pedeapsă.

TOTH RATEAZA DE APROAPE ȘI CUEDAN RIDICA SCORUL

Jocul par'că e mai însuflețit puțin dar nu isbutește totuși să părăsească nota modestă pe care o păstrează dela început.

In minutul 38 Toth ratează o ocazie extraordinară, un goal, care ar fi schimbat soarta matchului.

Iar cu patru minute înainte de sfârșit Cuedan marchează puternic printre picioarele lui Eichler.

Pauza a trecut surprinzător de repede cu regretul lăsat de dispariția unui avion de bombardament, care planase masiv în dreapta tribunei.

AUER TRAGE DELA 3 METRI IN BARĂ

Un sfert de oră a trecut ca nimica.

In sfârșit în minutul 18 Persam trimite o bombă, pe care Negru o respinge, prin imposibil, în corner.

Și în acelaș minut, — aplauzele nici nu se opriseră încă — Auer dela trei metri trimite puternic în bară.

REITER REDUCE SCORUL

Inaintașul centru al timișorenilor, care a fost revelația matchului de eri, profită de o învălmășeală, creată de o ezitare a lui Roșculeț, și marchează din apropiere în minutul 63.

După șease minute Persam este la câțiva metri de poartă dar ratează un goal, care ar fi constituit momentul psihologic al jocului.

O GREȘALA INADMISIBILA

După aceste minute mai dinamice, C.A.M.T. își revine însă... adică joacă tot atât de incet ca și mai înainte.

Este minutul 33 al jocului și Bogdan execută un corner.

La mingie au sărit Lengheriu și Kohn. Mingia a trecut de capul feroviarului dar mijlocașul timișorean are o inspirație inadmisibilă la un un jucător de football, conștient de însemnătatea unui match de football.

In loc să dea cu capul lovește mingia cu pumnul și d. Xifando nici nu mai e nevoit să fluere 11 metri.

Jucătorii s'au oprit ei singuri.

Rafinsky trage puternic lângă bară și Eichler, care ghicise direcția plonjează zadarnic.

O BARĂ, UN GOAL NEAȘTEPTAT ȘI IAR O BARĂ

Indată după lovitura de 11 metri Moldoveanu trage puternic în bară, dar matchul este câștigat, astfel că această nouă ratare nu are nici un efect.

Mai sunt patru minute de joc și arbitrul acordă lovitură liberă la aproximativ 40 de metri de poarta Rapidului.

Golgoț trage pe sus cu vădită intenție de a produce învălmășeală dar mingia are un moment de nesupunere și intră în poartă exact pe deasupra lui Negru.

...Mai sunt numai două minute de joc și Reiter trage în bară.

Mărturisim sincer, am avut un moment de emoție, dar scăpasem de prelungiri.

UN JOC MONOTON

Intâlnirea de eri n'a fost un match de cupă.

Un joc de câmp monoton, o însiruire de faze lipsite de viață, el n'a isbutit să entusiasmeze publicul decât în momentele următoare goalurilor.

In afară de aceste câteva faze de goal, de foarte puține ori spectatorii au fost „obligați" să aplaude.

C. A. M. T. O ECHIPA TIMIDA

O echipă din liga a doua, care isbutește să ajungă în finala cupei după ce a eliminat din competiție adversarii de clasă incontestabilă, presupune o agresivitate aparte, o putere de luptă puțin obicinuită.

C.A.M.T. însă nu a arătat eri nimic din toate acestea.

O echipă, al cărui joc amintește pe cel al C. A. O-ului din timpurile de glorie, cu o tehnică destul de înaintată dar extrem de timidă.

Inaintarea a ratat eri numeroase ocazii de a marca tocmai din cauza acestei timidități, care-o împiedică să se concentreze în fața porții.

Timișorenii joacă admirabil pe câmp, au treceri de mingi foarte clare dar n'au niciun fel de concepție de joc.

RAPID — UJPEST

Este asociația de idei, care se impune după jocul făcut eri de Rapid.

Feroviarii sunt, orice s'ar spune, extrem de obosiți și această istovire le poate fi fatală în fața ungurilor.

Eri fundașii au fost nesiguri, linia de mijlocași a jucat fără nerv iar înaintarea a trăit astmatic prin Auer.

Dar un jucător, de valoare excepțională desigur, nu poate duce în spate un match de cupa Europei Centrale.

Firește că nu matchul slab de eri justifică pesimismul acesta.

O echipă oricât de mare poate juca prost într'o zi, e inerent acest lucru doarece într'o echipă activează 11 oameni.

Dar nu la matchul slab al Rapidului ne oprim noi, ci la imposibilitatea feroviarilor de-a răspunde la un efort mai mare.

Rapid se găsește la sfârșitul acestui campionat cu elasticitatea vulcanizată de o oboseală mare și nu mai poate rezista întinderii unui match de alură dură.

Nu vrem să facem din finala Cupei României înmormântarea de clasa a III-a a șanselor Rapidului în C. E. C.

Dar totuși, perspectivele sunt întunecate.

Dacă la Budapesta, echipa bucureșteană nu are o zi excepțională nu vedem cum va recupera la București.

Mai sunt șeapte zile și șansele de calificare în turul următor erau cu atât mai mari!

ARBITRUL ȘI FORMAȚIILE

Domnul Denis Xifando a condus foarte bine, așa cum numai domnia sa știe, următoarele formații:

RAPID: Negru; Wetzer, Roșculeț; Vintilă, Rășinaru, Rafinsky; Bogdan, Moldoveanu, Auer, Lengheriu, Cuedan.

C. A. M. T.: Eichler; Gerber, Golgoț; Farago, Kohn, Ianossy; Bücher, Toth, Reiter, Jijic, Persam.

N. SUCITULESCU

Perspective frumoase

In formă mare, Ripensia a învins Zs.A.K., cu 8-2 (4-1)

Timișoara 19 (prin telefon dela corespondentul nostru). — Ripensia primul reprezentant al României în Cupa Europei Centrale se pregătește intens în vederea acestei competițiuni. Ultimul act al acestor pregătiri s'a desfășurat azi pe arena Electrica unde Ripensia a jucat cu Zs. A. K.

Partida s'a terminat cu scorul de 8-2 (4-1) în favoarea Ripensiei.

Cu toată această diferență de scor jugoslavii au practicat un joc foarte frumos, care a plăcut celor 1500 asistenți și echipa lor a fost un partener ideal pentru un antrenament de acest gen.

Au marcat pentru Ripensia: Beke în minutul 1, Marcu în min. 15, 45, 67, 75, Dobay în min. 30, Bindea min. 33 și din nou Beke în min. 88.

Pentru Zs. A. K. au marcat Ianachievici în min. 33 și 73.

D. Vama a arbitrat bine echipele:

Ripensia: Pavlovici, Burger, Chiroiu, Nagy, Cotormany, Deheleanu, Bindea, Beke, Marcu, Ciolac, Dobay.

Zs. A. K.: Sanac, Capilovici, Keuens, Canavir, Ianici, Lazăr, Șiclis (Draghici), Țernacovici, Balaci, Raicicovici, Ianikievici.

UDR, finalist al campionatului național de juniori

Reșița 19 (prin telefon dela corespondentul nostru). — Azi după amiază s'a disputat în localitate semifinala campionatului național al juniorilor între U. D. R. și Victoria din Cluj.

Localnicii au învins cu 3-0 (2-0).

Scorul nu indică diferența de valoare dintre echipe. Ambele au fost egale ca joc desfășurat dar gazdele au fost mult mai eficace în fața porții. Și se mai poate imputa clujenilor un joc prea individual.

Au marcat Opel în min. 29 și Fiat II cu capul în urma unei passe primită de la Felix în min. 29 și același Fiat II în min. 60 în urma unei acțiuni personale.

D. Ritter (Timișoara) a condus excelent echipele:

Victoria: Moldoveanu, Chenuzan, Stoian, Chirilă, Câmpeanu, Albu, Poruță, Saborsky, Crutiu, Jedeleanu, Lery.

U. D. R.: Regep, Jianu I, Fiat I, Nicula, Florea, Lazia, Felix, Păsună, Opel, Dragoe-Fiat II.

FOOT-BALL

Matchuri amicale

OLYMPIA (JUN.) — F. C. RAPID (JUN.) 3—3 (1—1)

Teren C. F. R.

Ora: 16.

Arb. d. Mihăescu.

Au marcat: Georgescu (2) Crăciunescu pentru Olympia și Șerban (2) și Florea pentru F. C. Rapid.

Echipele: *OLYMPIA: Stănescu II, Arsenovici, Ionescu C., Pompei, Ionescu N., Stănescu I, Crăciunescu, Ionescu I, Goergescu, Pop, Dinescu.*

F. C. RAPID: Țăndărescu, Dumitrașcu, Iliescu, Rădulcscu I, Șulț, Rădulescu II, Vasile, Florea, Săndulescu, Șerban, Calinowsky.

Deschiderea la matchul F. C. Rapid—C.A.M.T. a fost furnizată de întâlnirea dintre juniorii F. C. Rapidului)și cei ai Olympiei.

Echipele au furnizat un joc frumos și cu toate că s'a terminat la egalitate, juniorii Olympiei au fost mai buni, având majoritatea acțiunilor.

BUCUREȘTI (JUNIORI) — SPORTUL STUDENȚESC 2—2 (0—1)

Pe terenul A.C.S.A. din șos. Olteniței s'a disputat eri matchul de antrenament între prima garnitură a Sportului Studențesc și juniorii Capitalei.

Dela început, juniorii atacă viguros însă, se lovesc de masiva apărare a studenților.

La o scăpare Ștefănescu reușește să înscrie unicul punct al reprizei.

Juniorii contra-atacă și nu pare deloc mulțumiți să fie conduși însă fluerul final al primei reprize nu le îngădue să egaleze.

La reluare, București-ul intră ferm decis să schimbe situația și Mândreanu după o splendidă cursă pe tușe egalează.

Apărarea Capitalei slăbește simțitor astfel că dă ocazia studenților să ia conducerea prin punctul înscris de Marinescu.

Se părea că rezultatul final va fi favorabil Studenților de oarece înaintarea juniorilor nu mai insistă.

Cu 10 min. înainte de sfârșitul partidei, Mândreanu este acela care înscrie imparabil după ce a driblat întreaga apărare universitară.

Rezultatul de 2—2 rămâne nemodificat până la fluerul final.

Dela Sportul Stud. a corespuns numai apărarea imediată și Marinescu iar Juniorii au avut cei mai buni oameni în Georgescu, Mândreanu, Davidescu și Gioni. A condus d. Pipa formațiile:

București: Ionescu, Sitaru, Virgil, Părălescu, Flamaropol, Ungureanu, Mândreanu, Dumitrescu, Zane, Davidescu și Georgescu.

Sportul Studențesc: Constantinescu, Duce, Bădulescu, Mitan, Drăgan, Take, Fănel D-trescu, Titi Dumitrescu, Marinescu, Bigoti și Ștefănescu.

A. S. DISTRIBUȚIA — ZBURĂTORII 1—1 (1—1)

In match amical, A. S. Distribuția, a întâlnit Zburătorii, cu care a terminat nedecis.

Ambele puncte au fost marcate în prima repriză.

Au înscris pentru A. S. D. Szilard, iar pentru Zburătorii Georgescu.

Jocul a fost tot timpul la discreția petroliștilor. Zburătorii au scăpat dela înfrângere sigură datorită portarului, care a fost într'o formă excelentă.

S'au remarcat dela A. S. Distribuția: Boghiu, Vasiliu, și Ionescu iar dela Zburători, Ionescu, Anton)și Tomescu.

D-lui Doja i s'au aliniat următoarele formații:

A. S. Distribuția: Boghiu, Ionescu, Kizer, Vasilescu, Oprescu, Grecu, Stoianovici, Szilard, Vasiliu, Minciu, Sachelarie.

Zburătorii: Ionescu, Sterea, Mirică, Penciulescu, Tomescu. Ghidarcea, Marinescu, Niculescu, Anton, Negulescu, Lupulescu.

VENUS (REZ.) — INDUSTRIA IUTEI (REZ.) 8—0 (1—0)

Teren. S. T. B.

Timp. Frumos.

Spectatori. 500.

Pe terenul S. T. B. s'a disputat matchul oficial între Venus rezerve și Industria Iutei.

Negrii prezentându-se cu o echipă mai bună au învins ușor, cu un scor categoric de 8—1 (1—0).

A.S.C.A.M. — TURDA 3—3 (2—1)

Teren Belvedere, ora 9.

Arbitru d. H. Petrescu.

Formații:

A.S.C.A.M.: Lazăr, Dima, Mircea, Suciu, Orban (E. Mihalache), Popescu, Andrei Bellu, Manolescu, Stecoza (Kivu), Sârbu, Radu F., Stoian.

Turda: Văduva, Iliescu, Ionescu, Stanu, Nichita, Constantinescu, Simionescu, Popescu, Samoilescu, Zorca, Păpurică (Beldiman).

Au marcat pentru A.S.C.A.M. Manolescu (3), Zorca, Simionescu și Beldiman pentru Turda.

Noua promovată în divizia B Turda s'a întâlnit astăzi într'un match amical cu Gruparea dela Regie. Ambele formații au prezentat echipele titulare dând loc la o partidă aprig disputată.

A.S.C.A.M. a condus cu 3—2, până în ultimele minute.

La o eșire pe aripă Manolescu scapă pe tușă și schootează puternic marcând imparabil.

La o greșeală a lui Lazăr, Turda egalează prin Zorca.

Spre sfârșitul reprizei Manolescu readuce avantajul A. S.C.A.M-ului.

In repriza doua Turda egalează prin Traian Simionescu.

AS.C.A.M. presează și Manolescu marchează al treilea goal pentru foștii belvederiști.

Spre sfârșit, Beldiman egalează situația dintr'o greșeală a lui Lazăr.

Astra Română (Moreni)

e campioană a ligii de sud în urma victoriei cu 4-1 (1-1) reușită asupra Venusului din Constanța

Moreni, 19 (Prin telefon). — Finala ligei de Sud s'a disputat astăzi în localitate în fața a 1500 spectatori între Astra România și Venus din Constanța.

Atât Astra Română cât și Venus s'au calificat pentru finală dispunând de adversari cu pretenții.

Matchul de astăzi având o deosebită importanță ambele echipe s'au întrebuințat la maximum furnizând un joc spectaculos.

In prima repriză jocul a fost egal, Astra Română resimțindu-se depe urma celor trei partide susținute în decursul acestei săptămâni.

In cea de a doua Astra îi revine să preseze, însă portarul Venusiștilor Dietrichs salvează situații critice.

Scorul este deschis în minutul 5 de către Poniacec (A. R.) din penalty.

Egalarea o produce în min. 15 când Istrate marchează tot 11 metri.

Restul goalurilor au fost marcate de: Florescu min. 50, Herold min. 65 și Niculescu minutul 70.

ASTRA ROMANA: Simion, Milan, Neagu II, Bociu, Ghidriceanu II, Schuster, Florescu, Nicolescu, Pamacec, Homold, Marinică.

VENUS: Dietrele, Atanasiu, Almagiu, Grigore, Nicolescu, Paspiu, Otelnică, Ghidriceanu I, Istrate, Popa, Petrov.

Arbitrajul d-lui Jean Petrescu excelent.

La Oradea, Vulturii au cedat surprinzător Crișanei

Oradea, 19 (prin telefon de la corespondentul nostru). — Returul matchului Vulturii-Crișana s'a disputat azi în localitate.

Circa 2500 spectatori au ținut să asiste la această partidă pentru a încuraja tânăra formație a Crișanei ai cărei jucători au ținut să-și mulțumească suporterii și au jucat admirabil reușind să învingă cu scorul de 4:1 după ce la pauză conduceau cu 1:0.

Performanța echipei orădene este demnă de evidențiat căci au reușit să surmonteze un handicap de 3 puncte ce Vulturii îl aveau asupra lor și să-și creeze noi șanse pentru a rămâne în divizia națională.

Jocul a fost tot timpul în avantajul gazdelor cari au fost susținute frenetic de public.

Au marcat pentru Crișana: Maliță în min. 15 și 54, Szaborsky în min. 80 și Szabo în min. 86 din penalty.

Pentru Vulturii a înscris Meyer II în min. 71.

Republicanii sunt în formă

După un match aprig disputat Tricolor C. F. P. V. a eliminat Dacia Unirea din divizia A

Ploești, 19 (prin telefon de la corespondentul nostru — Azi după amiază s'a disputat în orașul nostru returul jocului Tricolor C. F. P. V.—Dacia Unirea.

Matchul a fost vizionat de circa 5000 spectatori și s'a disputat într'o atmosferă extrem de încărcată.

Cu toate acestea nu sa produs nici un fel de incidente datorită excelentelor măsuri de ordine luate de organizatori și pentru cari merită toată laudele.

JOCUL

A fost tot timpul la discreția gazdelor cari au desfășurat un joc excelent arătând cu această ocazie clasa ce posedă.

Este adevărat că și Dacia Unirea a avut momente de dominare mai ales la începutul reprizei secunde dar nu le-au putut fructifica din cauza apărării ploeștenilor care a fost în mare formă.

Cu toate acestea brăilenii ar fi putut înscrie și ei dacă în loc să urmărească picioarele adversarilor ar fi urmărit balonul.

CUM S'A MARCAT

Jocul început foarte nervos de ploeșteni permite oaspeților să atace.

Cu timpul însă gazdele își revine și în minutele 23 și 24 ratează două ocazii favorabile trăgând în bară. Deschiderea scorului nu poate întârzia însă.

In minutul 40 Ștefănescu înscrie primul punct pentru Tricolor C.F.P.V. pentru ca patru minute mai târziu Cociș să stabilească la 2:0 scorul reprizei.

După pauză Dacia Unirea domină dar nu poate trece peste apărarea republicană. Tricolorul își revine și toți atacanții trag la poartă dar Drăciescu apără formidabil.

Totuși nu poate împiedeca majorarea scorului în minutul 60 prin Ștefănescu în urma unei passe primite dela Covaci.

De aci înainte jocul este complet în posesia Tricolorului care mai înscrie în minutul 62 prin Mosco și în minutele 66 și 85 prin Covacs.

ARBITRUL ȘI ECHIPELE

D. Emil Kroner (București) a condus foarte autoritar echipele.

Dacia Unirea: Drăciescu—Marian, Stanciu — Deugel, Szutor, Usicluc — Cavadia, Weiss, Roibi, Șuckermann, Oprea.

Tricolor C.F.P.V.: Schramek — Hetzer, Dunăreanu — Miskoltz, Glaser, Radu — Covaci, Bocșa, Ștefănescu, Mosco, Cocis.

Ca deschidere s'a disputat un match între rezervele Tricolorului C.F.P.V. și ale R. C. II: 8—0 (6—0).

Pierzând cu 3-2 (2-0) în fața U. D. R.-ului

A. C. F. R. a fost retrogradat

Brașov, 19 (prin telefon de la corespondentul nostru). — Pe arena Regele Carol II-lea s'a disputat azi după amiază partida dintre A. C. F. R. și U. D. R. contând pentru turul de calificare.

Pe un timp frumos în fața a peste 2000 spectatori jocul a revenit U. D. R-ului pe merit.

Echipa din Reșița a jucat foarte atent de această dată.

JOCUL

Brașovenii atacă dela început fără să poată concretiza.

Atacul gazdelor nu poate împiedeca pe U. D. R. să înscrie prin Krub în urma unei greșeli a apărării A. C. F. R-ului.

De aci încolo jocul aparține exclusiv A. C. F. R-ului care nu poate înscrie nimic din cauza excelentei comportări a fundașilor adverși și în parte și din cauza impreciziei atacanților brașoveni. In minutul 26 și 35 Demeny și Strőck ratează ocazii extrem de favorabile.

Jocul este foarte viu cu atacuri de ambele părți. Cele ale U. D. R-ului sunt mai periculoase.

In minutul 43 Lăcătuș printr'o acțiune personală înscrie imparabil stabilind scorul la pauză 2:0.

Cu toate acestea U. D. R. mai înscrie în minutul 58 un punct prin Micu.

Fundașii sunt deseori penalizați de arbitru care în minutul 66 este silit să acorde un penalty în favoarea A. C. F. R-ului.

Lovitura de pedeapsă este executată și... ratată de Kuska.

Acest fapt nu descurajează pe brașoveni cari atacă tot atâta de vehement și reușesc să înscrie în minutul 79 prin Strőck.

Dominarea brașovenilor este din ce în ce mai categorică și în minutul 81 Kuska primind o passă de la Gomay, înscrie al 2-lea punct pentru A. C. F. R.

S'AU REMARCAT

Dela A. C .F. R. Fănescu care în repriza II-a a fost cel mai bun de pe teren, Hecht și Strőck, iar de la U. D. R .întreaga apărare și Lăcătuș din atac.

ARBITRUL ȘI ECHIPELE

D. Costel Rădulescu a arbitrat sub mediocru echipele:

A. C. F. R.: Schron — Kuska, Szekelly, — Vaida, Fănescu, Costea — Hecht, Demeny, Strőck, Eugen, Gomag.

U. D. R.: Bugariu — Fodor, Alașiu — Valner Chiroiu, Popa — Micu, Kőnig, Lăcătuș, Negrău, Krubi.

FOOT-BALL

15 minute după finală

De vorbă cu jucătorii și conducătorii Rapidului și C. A. M. T.-ului

Satisfacții în ambele tabere

Pentru prima dată în istoria Cupei României, finala a adus în luptă două echipe din categorii diferite : Rapid din divizia A. și C.A.M.T. din divizia B.

Jocul a decurs în liniște și de aceea nu ne-am așteptat să vedem pe jucători după match.

SATISFACȚIE ȘI CALM LA FEROVIARI

In cabina bucureștenilor a domnit atmosfera obicinuită după victorii. Puțin mai rezervată însă.

Evident, a fost și veselie, căci câștigaseră pentru a 3-a oară cupa, deși Bogdan, mucalit, observase că trofeul este același de anul trecut...

S'A ADEVERIT...

C. Bauer se plimbă printre jucători satisfăcut :

— „Cum vezi, pronosticul meu s'a realizat. Am câștigat, deși echipa este obosită și câțiva jucători sunt răniți.

C.A.M.T. a jucat cam dur.

Dealtfel, goalul al doilea ni s'a marcat dintr'un foult".

APARAREA-I SLABA

De altă parte, d. ing. Ungureanu se vaită de altceva:

— „O diferență de 2 goaluri ar fi fost mai justă, pentrucă suntem la o distanță de cel puțin o clasă de C.A.M.T.

„Dar sunt necăjit că apărarea merge slab".

Nu putem decât să-i dăm dreptate d-lui Ungureanu.

CHIULUL LUI BARATKY

„Güssy" era ca și sleit după match. Și ne-a explicat în câteva cuvinte de ce :

— „E prost să privești de pe tușe.

Ai numai emoții și eu nu mă pot plânge în această privință.

„Cât despre rezultat, 3-1 era mai just".

AUER ARE CUVANTUL

In acest timp, Auer nu-și găsea loc pe bancă din cauza cupei și, neîndemânatic, nu știa ce să facă cu ea.

Noroc că l-am întrerupt, căci dubiul a dispărut odată cu cupa (care s'a plasat sub bancă).

Și excelentul „Rici" ni s'a pus la dispoziție :

— „Cum ai văzut, echipa a „mers" destul de slab. Totuși am meritat victoria și sunt fericit că Rapid a câștigat din nou cupa.

„Acum, ne-a mai rămas campionatul. Și-l vom cuceri".

IN TABARA INVINȘILOR, TOTUȘI MULȚUMIRE

Alături, la câțiva metri, dar în altă cabină, timișorenii se odihnesc.

Nu sunt triști că au pierdut, ci că au fost prea nervoși, pentruca să arate adevăratele lor posibilități.

De comportare, toți sunt însă mulțumiți.

Au venit să facă impresie și au reușit ; rezultatul nu-i interesa.

INTRE JOC ȘI INCASARI

D. Latter, unul din conducători C.A.M.T.-ului, ne-a declarat următoarele :

— „Sunt foarte mulțumit de echipa noastră, de modul cum s'au comportat jucătorii.

„Mi-a plăcut jocul, dar nu și încasările.

D. Latter e foarte grijuliu...

WETZER RACOLEUR DE.. INSIGNE

Dealtfel, cum a și remarcat d. Ruddy Wetzer, antrenorul echipei și unul din cele mai strălucite figuri ale footballului românesc.

Până una-alta, fostul internațional, pasionat colecționeur de insigne, a și achiziționat una nouă : pe aceea a subsemnatului.

Cu promisiunea că-mi va da 2-3 dela C.A.M.T.

NOROC, GAZON, ANTRENORI ROMANI...

Pentru orice eventualitate, ne-am grăbit să-i luăm o declarație :

— „Nu mă așteptam la mai mult din partea echipei mele. Sunt fericit de comportarea jucătorilor și că au făcut o figură frumoasă în fața publicului bucureștean.

„Cu puțin noroc rezultatul putea fi în favoarea noastră. Echipa însă nu-i obicinuită cu gazonul.

„Vreau să subliniez însă un fapt: s'a dovedit că și antrenorii noștri din țară, care au servit footballul românesc, sunt capabili să ajungă la rezultatele la care ajung antrenorii străini.

MULȚUMIRI PUBLICULUI BUCUREȘTEAN

„Țiu să mulțumesc publicului din București că nu m'a uitat și a simpatizat echipa mea".

„Ruddy" este emoționat de manifestația de simpatie pe care i-au făcut-o sportivii bucureșteni.

RAPID A MERITAT VICTORIA!

Revelația jocului a fost desigur Reiter, atletul înaintaș.

El recunoaște meritul feroviarilor :

„Rapid a meritat victoria. Noi n'am arătat tot ce știm".

„DACA" ȘI GOLGOȚ...

In schimb, Golgoț este de altă părere :

— „Dacă nu primeam al 2-lea goal, marcat din of-side, câștigam sigur.

Așa, a învins echipa mai norocoasă".

A FOST OF-SIDE !

— „Da, da, așa a fost.

Cuedan era în „of-side când a marcat. De aceea am și vrut să resping cu piciorul.

In altă împrejurare mi-ar fi rușine să primesc un asemenea goal. Auzi ? Printre picioare..."

*

Ca încheiere, vom sublinia că jucătorii C.A.M.T.-ului vorbesc foarte bine românește.

Surprinzător, dar adevărat și frumos.

— p. g. —

Phoenix a învins Universitatea cu 4-3 (2-1)

Baia Mare, 19 (prin telefon de la corespondentul nostru). — Echipa Phoenix din localitate a disputat azi un match amical în compania Universității din Cluj.

Partida a fost foarte frumoasă și extrem de palpitantă, învingătorul ne desemnându-se decât în ultimele minute.

CINE A MARCAT

Scorul a suferit fluctuații impresionante în cursul jocului.

Au marcat în minutul 19, Sereny III iar Draga a egalat în minutul 35.

Tot Sereny III a readus avantajul Phőnixului în minutul 40 dar Ioanovici a egalat situația în minutul 55. Același Sereny III înscrie a treia oară pentru băimăreni în minutul 63 și tot Ioanovici egalează șease minute mai târziu.

In fine în minutul 88 Telecty înscrie punctul victorios pentru Phőnix.

ECHIPELE

Au aliniat următoarele formații:

PHONIX : Biroy — Damian, Ardoș — Sereny II, Ghidale, Sava — Sereny IV, Telecty, Sereny III Freiberg, Ștețu.

UNIVERSITATEA: Moldovan — Iancovici, Medrea II — Putnic, David, Medrea III — Bența, Ioanovici, Ionaș, Draga, Gaspar.

CINE S'A REMARCAT

Dela gazde s'au remarcat Ardoș, Sereny II și mai ales Sereny III iar de la oaspeți Moldovan, Iancovici și Gaspar.

Shooturi și bare

IN CADRUL turneului de calificare a Cehoslovaciei, Teplitzer a terminat la egalitate cu Bohemians, rezultatul fiind 1:1.

Matchul s'a jucat Sâmbătă în Praga, în fața a 8000 de spectatori.

*

GRADJANSKI a renunțat să mai plece în turneu în Australia. Cauza este că orgnizatorii australieni pretindeau ca jugoslavii să susțină 16 matchuri în 35 de zile și ca Gradjanski să joace sub titlul de campioană a Iugoslaviei.

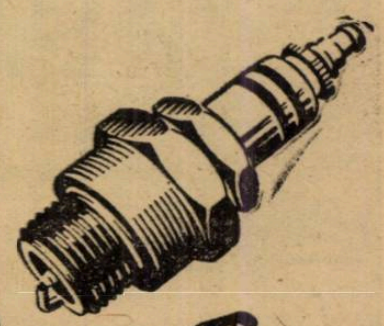

Bosch

Bujiile

cari s'au valorificat de milioane de ori — în curse și în întrebuințarea de toate zilele Cei mai mari ași ai volanului sunt prietenii bujiilor BOSCH. Și motorul mașinii Dvs. va funcționa mai bine dacă, la fiecare 15.000 km. veți monta o nouă serie de bujii BOSCH

LEONIDA & Co. București și sucursale

Se găsesc în toată țara, la orice magazin de specialitate

SPORTIVII preferă cel mai bun. Deci luați numai

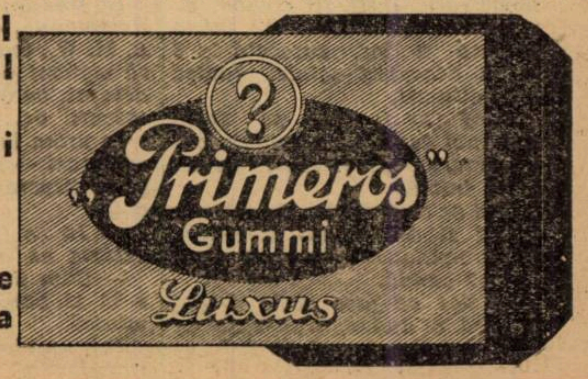

Preferat de toată lumea sportivă.

Juventus în tratative și cu Bodi

Printre jucătorii pe care-i vizează Juventus este și Bodi dela Franco Româna din Brăila.

Tratativele sunt în curs și succesul lor este în funcție și de Tricolor C.F.P.V., care vrea să-l angajeze și ea pe Bodi.

MOTOCICLETE noui

ARIEL ARDIE Zundapp PRESTO începând dela 15.000 găsiți foarte convenabil adresându-vă Casei de specialitate MORARU, Elefterescu 37 Banumanta

Deși a condus 70 minute, Jiul a cedat CAO-ului cu 1-2 (1-1)

Petroșani, 19 (prin telefon de la corespondentul nostru). Orașul nostru a găzduit azi prima ediție din turul de calificare a partidei dintre C. A. O. din Oradea și Jiul din localitate. Matchul la care au asistat circa 4.000 spectatori a fost foarte frumos.

Victoria a revenit C. A. O.-ului după un joc în care a fost tot timpul dominat de Jiul. Minerii au fost însă complect lipsiți de eficacitate în fața porții.

ECHIPELE ȘI ARBITRUL

D. Tică Iliescu a condus foarte bine următoarele formații:

C. A. O.: *David-Borgia, Sarkady — Kraus Spielmann, Borbiel — Goetze Covacs, Smilovici, Orza și Pop.*

Jiul: *Emerich — Covacs, Medve II — Radu, Szülle, Scovran — Medve III, Tacacs, Bulig, Medve I, Buia.*

JOCUL

A început în nota de dominare a C. A. O-ului care atacă insistent.

In minutul 9 Orza deschide scorul cu o foarte frumoasă lovitură de cap.

Jiul reacționează vehement dar linia de atac este complect ineficace.

Abia în minutul 17 Bulig reușește să înscrie egalând. De aci până aproape de finele reprizei prime inițiativa aparține Jiului care însă nu a putut înscrie nimic.

La sfârșitul reprizei prime C. A. O are și el câte-va minute de dominare dar nici ei nu pot înscrie din cauza fundașilor Jiului cari au fost formidabili.

Repriza două a decurs în avantajul Jiului care a dominat insistent.

Linia sa de atac a fost însă atâta de ineficace încât putem spune că datorită ei, Jiul a pierdut matchul.

In minutul 89 C. A. O. are o scăpare și Orza înscrie punctul victorios pentru echipa sa.

CINE S'A REMARCAT

Dela oaspeți s'au remarcat Orza și Covaci iar dela Jiul Radu, Medve II, Covacs și Scovran.

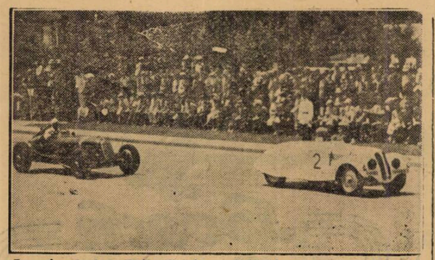

In primul plan, Petre Cristea, câștigătorul probei de cat curse, urmat de maghiarul Sztricha, în plină viteză.

ASPECTE

Ascuns câteva zile, în dosul unei perdele generale de nori, care au plâns șiroaie interminabile, îngrijorând regia și „artiștii" „Marelui Premiu" — soarele, discul acesta fără de care (ați observat, nu e așa?) nu se poate face nimic, — chiar și aspectele's anoste fără el, — a patronat zâmbitor, pe un cer ca de coastă de azur (sau de... București, dacă nu aveți nimic de spus), regalul de eri.

Totul a fost la înălțime : regia, spectacolul, publicul, serviciul ordinei, traseul, etc. Dar cei mai la... înălțime au fost cronometrorii, instalați comod, cu toate ustensilele necesare, într'o tribună a lor, cocoțată la 3 metri deasupra solului (adică a asfaltului).

Dacă s'ar fi aflat pe acolo vre-unul suferind de mania colecționărilor ar fi rămas cu un of la inimă.

Zeci de cronometre, de felurite mărci și dimensiuni, deasupra lor tronând cronometrul electric cu bandă.

— Dar ce face acolo dragă, întrebă o dudue, transmite cu aparatul ăla ca la C. F. R.?

Cum îi zice ?

— Seismograf, — completă vecina ei cu aerul cel mai sigur de pe lume, continuând să soarbă (din ochi, firește) pe Heinemann, înalt, delicat, timid ca o școlăriță și... pisruiat.

Marginile traseului, cât vedeai cu ochii, par'că aveau două dungi albe de var : poliția în costume de vară.

Băncile, — adică tribuna, — din preajma startului au început să se populeze.

Sezul frumos domină.

Și ca număr și ca înfățișare. In curând bulevardul Buzduganului e un câmp imens cu mii de flori, de nuanțe variate la infinit, cu toalete unele mai nostime și originale ca altele, ca la un concurs de croitași și fantezie.

— —la te uită domnule ce de cuconet !...

— Păi nu știi că extremitățile se atrag : sexul slab vrea... senzații tari.

Ora nouă nu mai e departe și nici... insolația.

Umbrelușe cochete încearcă să rețină furia razelor solare în timp ce domnii își construesc urgent coifuri din ziare, plagiînd pe Napoleon sau pe... cavalerii societăților de pompe funebre.

Mașinile s'au aliniat pentru prima probă.

Un fignal strident și prelung pleacă dela locul startului, se transmite „din post în post" mai departe, acoperă traseul în timp record, împezindu-l până la.... imaculare, și întorcându-se de unde a plecat, (cine mai e în stare să creadă că pământul nu e rotund).

Un steag a fâlfâit și apoi a căzut subit spre asfalt.

Un urlet puternic și apoi mașinuțele de cilindrație mică încep să bâzâe văzându-și de drum. Bâzâiala se termină cu victoria lui Calcianu.

Al doilea start, a doua porție de emoții.

— Ne bate neamțu.

— Dar ce, ai noștri sunt de carton ?

— Nu-s de carton dar au... mașinile așa.

In fine au plecat. Neamțu — Heinemann, — pe o mașină albă B. M. W., imaculată, se strecoară vigilent pe viraje și conduce detașat, cu o mină sigură, și cu intenții de... fotogenie.

In urma lui, Mișu Sontag pleacat prost — la locul 8, — aleargă la disperare și ajunge în locul doi.

— In ce formă e Sontag! se extazia un admirator.

— Cum să nu fugă bine, dacă e în zi bună, e ziua lui : Duminică.

Intr'un viraj, Calcianu nu mai ține cont de regulament și o ia razna printre vilele cochete băgând spaima'n spectatori.

I se topise o piesă la motor iar dudulor a început să li se topească pe față cosmeticurile, pudra curgând la vale, dusă de picurii de transpirație.

— Quelle chaleur, ma chére.

— Vraiment. Ingrozitor. Nu mai pot.

Mai dă-mi encore o limonadă.

Și pistruiatul a câștigat aplaudat, eșind din „carlinga" teneș și cu grații de vedetă.

La motocicilete, Kraus urmează exemplul conaționalului, o ia în cap și dus e.

— —Cum îl cheamă pă primu' dom'le ?

— Kraus.

— Nu e adevărat.

— ?!!?

—Păi nu vezi dom'le că : Radu l-a chemat.

Kraus, unificat cu motorul, se duce gionț, intră'n viraje frumos, precis.

In urma lui, Niculici realiza o cursă admirabilă pentru ca în ultimul tur să i se rupă pinionul tocmai când era primul român.

— Ei așa noroc mai zic și eu, — pufcă cineva mucalit.

Ultima probă : categoria curse. Mașina lui Heinemann e în cap — însă o conduce Cristea.

— Ia te uită ce s'a îngrășat neamțu ! constată uluit un neofit.

— Ei vezi, că merg și ai noștri dacă au mașini ?!...

Intre timp cursa își vedea de drum.

Mașinile „șburau" una după alta.

— Ei, ai văzut ceva ?

— Nimic.

—— Atunci a fost...

— Știu, vrei să zici că a fost Caracciola.

— Nu, Petre Cristea.

Tururile se succed, li se pierde numărătoarea (numai în public, căci sus la cronometrori totul merge strună), iar soarele e perpendicular prăjind nemilos, brațe, obraji, chelii...

E aproape ora unu și uruitul a stopat.

E seria pupăturilor, a felicitărilor, florilor, declarațiilor, a pozelor, etc., etc.

Un interminabil șir de etc., amestecat cu lume, sergenți luptând cu publicul, ciorapi fini murdăriți de ulei, îmbrănceli, zâmbete, și inevitabilele figuri mahmure ale învinșilor sau ghinioniților.

Lumea a început să se scurgă spre autobuze și tramvaie, grăbită de celulele stomacale, care începuseră să-și ceară dreptul...

Constatări, reflexii, explicații, etc.

Grăbindu-ne spre redacție, timpanul a surprins următoarele două „chestii" finale :

— Și cu un cal să fi fugit B. M. W-ul și tot bătea, a opinat d. ing. Closs.

— Am să-mi fac o vilă aci în parcul Jianu ca să văd cursele de automobile gratis, — concheidea unul supărat că trebuise să plătească.

EMIL IENCEC

ASISTENȚA

La desfășurarea probelor automobiliste și motocicliste pentru „Marele premiu al Bucureștilor" a fost mare afluență de spectatori și nici figurile proeminente reprezentând autoritățile și oficialitățile nu au lipsit.

Printre cei prezenți notăm pe d-nele: Butculescu, ing. Persu și Closs, d-ra Marina Știrbey și d-nii: Fabritius, ministrul Germaniei la București, Iulian Peter, primarul general al Capitalei, Scarlat Stan, ing. Aurel Persu, Neagu Boerescu, directorul general U. F. S. R., ing. Zarifopol, N. Jilescu, av. Const. Roșiu, ing. Dahon, Verona, C. Chirkescu, Marin Butculescu, prinții Wittgenstein, B. B. Assan, George Poizu-Micșunești, Ionel Schnitzer, Paul Vasilescu, C. H. Bryan, ing. Radu Costescu, H. Conovici, etc.

Ing. Jean Calcianu primul învingător al zilei

Reuniunea „Marelui Premiu al Bucureștilor" s'a deschis prin disputarea cursei deschisă automobilelor de mică cilindrată.

Pe distanță de 37 km. 500 (15 tururi), și-au dat întâlnire : Ralph Weimberg, Ford. ing. Jean Calcianu, B. M. W., dr. Titu Manicatide, Fiat, Petre Cristea, D.K.W.

Intrecerea nu a avut istoric decât pe primele sute de metri.

Plecat bine, dr. Titu Manicatide a lăsat impresia că este un candidat serios la victorie.

Jean Calcianu a trecut însă în frunte, la primul unghiu al traseului și nu a mai părăsit comandamentul, cu toate eforturile lui Manicatide, care a rămas tot timpul în poziția secundă.

Ralph Weimberg și Petre Cristea insuficient serviți de mașinile pilotate, nu au contat.

Germanul Paul Heinemann a câștigat în stil de mare campion

Proba trăsurilor de sport a pus în linie pe următorii 8 concurenți :

Ing. Jean Calcianu, Hotchkiss, Paul Heinemann (Germania), B. M. W., William Raymond Young, B. M. W., ing. A. G. G. de Chastelain, B. M. V., Renato Ferrero, Ford-Miller, Michael Sontag, Bugatti, Al. Gheorghiu, B. M. W., St. Popescu-Negoești, Peugeot.

Plecarea s'a dat în perfecte condițiuni. Ferrero tășnește primul și Sontag întârzie puțin la steag.

Heinemann se pune în urmărirea leader-ului dar Ferrero este tot în frunte, după primul tur, Heimann fiind urmat în ordine de : Calcianu, Chastelain, Young, Sontag, Al. Gheorghiu și Popescu-Negoești.

In turul al doilea Heinemann este în frunte și situația rămâne neschimbată până la încheierea turului al treilea, când Young trece peste de Chastelain.

Un tur mai departe, Sontag întrece și el pe de Chastelain și după un altul depășește și pe Young.

La sfârșitul turului al cincilea situația era : Heinemann, Ferrero, Calcianu, Sontag, Young, A. G. G. de Chastelain, Gheorghiu, Popescu.

Situația aceasta se menține până la turul al zecelea, când Heinemann dublează pe Gheorghiu și Popescu.

Ordinea se menține până în turul al 14-lea, când rupându-i-se o conductă a frânelor, Calcianu abandonează lăsând locul al treilea lui Sontag.

Situația rămâne neschimbată până în turul al 18-lea, când după Heinemann, dar la distanță de un tur, apare Sontag. Ferrero abandonase în urma unui defect de motor.

Cursa s'a disputat.

Heinemann, Sontag, Young, de Chastelain, Gheorghiu și Popescu s'au stabilizat pe poziții și alergarea la sfârșit, înregistându-se la sosire ordinea de mai sus.

Timpurile intermediare ale probei sunt :

10 tururi (25 km.) : Heinemann, în 15 min. 13 sec. 30.

20 tururi : Heinemann, în 30 min. 05 sec. 14.

Krauss a realizat cea mai mare medie orară a zilei

Cursa motocicliștă a zilei a corespuns celui mai pasionant spectacol, cu toate că germanul Ludwig Krauss a manifestat o categorică superioritate asupra adversarilor.

Lupta ce s'a dat pentru ocuparea celui de al doilea loc în clasament a fost însă, deadreptul pasionantă.

Din cei 11 inscriși au acceptat startul, următorii 8:

Nicolae Ionescu-Cristea, Norton.

Ludwig Krauss, B. M. V.

Ion Popa, Norton.

Marin Mareș, N. S. U.

Nicolae Nicolici, I. R. R.

Const. Voluntaru, Rudge.

Lazăr Georgescuu, N. S. U.

Iosif Roman, Rudge.

La darea semnalului, Voluntaru în pană de bujie, rămâne și stânjenește din acțiune și pe Lazăr Georgescu, în timp ce Nicolae Nicolici pierde aproape 100 metri.

Krauss se repede în cap și dansul începe sub conducerea excelentului pilot german.

In timp ce el termină detașat primul tur, Popa și Ionescu-Cristea luptă crâncen pentru locul secund, urmați în ordine de Mareș, Roman, Nicolici și Lazăr Georgescu.

In turul următor, situația în primele trei locuri nu se schimbă, dar al patrulea este acum Nicolae Nicolici.

LAZAR GEORGESCU ABANDONEAZA

Ordinea se ține și în turul al patrulea dar, în cel de al cincilea, Nicolici trece peste Ionescu-Cristea și Popa, intinzându-se după Kranass.

Lazăr Georgescu, lipsit de frâne, abandonează.

Timp de patru tururi situația rămâne neschimbată dar primii trei următori ai lui Krauss arborează o „armonică" pasionantă.

In turul al 9-lea, Nicolici greșește într'un viraj și iasă locul al 2-lea lui Popa.

Nu întârzie însă să revină și două tururi mai târziu situația era: Krauss, Nicolici, Ionescu-Cristea, Popa, Roman și Mareș.

GHINIONUL LUI NICOLICI

Trei tururi se scurg fără modificări, dar în penultimul, când se credea că orice schimbare este imposibilă, o pană se produce la cutia de viteze a lui Nicolici și excelentul alergător și mare animator al cursă, se vede silit să abandoneze

Situația este lămurită.

Krauss trece primul linia de sosire, urmat în ordine de Popa, Ionescu-Cristea, Roman și Mareș.

Timpurile intermediare sunt:

5 tururi: Krauss, în 7 min. 30 sec. 96.

10 tururi: Krauss, în 14 min. 52 sec. 25.

O plimbare de sănătate pentru Petre Cristea

Intrecerea deschisă trăsurilor de curse a însemnat o plimbare de sănătate pentru excelentul Petre Cristea care, conducând din cap în cap, a realizat o medie superioară celeia reușită de germanul Heinmann.

Conform celor anunțate de noi eri, Petre Cristea a pilotat, în această cursă, mașina cu care reprezentantul fabricei B. M. W. a câștigat proba trăsurilor de sport.

Startul în ultima probă a zilei a fost acceptat de:

St. Nadossy-Sztricha (Ungaria), Alfa Romeo.
Petre Cristea, B. M. W.
Ing. Jean Calcianu, Steyr.
Michael Sontag, Bugatti.
Iorgu Ghica, Maserati.
Eugen Stănescu, Renault.

Petre Cristea scapă din plecare și efectuiază primul tur, având la distanțe mici pe Nadossy, Ghica, Calcianu, Sontag și Stănescu.

Situația este aceiași în turul al doilea, pentrucа în cel de al treilea, Calcianu să depășească pe Ghica de care se apropiase Sontag.

Până la sfârșitul turului al 8-lea nu intervine nici o modificare.

Apoi, Calcianu are o pană de motor și abandonează pentru ca turul 10 să vadă pe concurenți trecând în ordinea: Cristea, Nadossy, Sontag, Ghica.

Nadossy oprește un tur mai departe și Ghica reintrece pe Sontag.

Repornind după un tur, Nadossy oprește din nou, din cauza unui defect de ungere.

El reia lupta de mai multe ori spre a sfârși să abandoneze definitiv, după alte câteva tururi.

PETRE CRISTEA

CRISTEA CONDUCE CU AUTORITATE

Incepând din turul al 15-lea situația se clarifică.

Petre Cristea conduce cu un avans de 36 secunde asupra lui Ghica, după care la 4 secunde urmează Sontag.

Mai sunt 20 tururi dar situația rămâne neschimbată cu singura deosebire că Iorgu Ghica mai câștigă câteva secunde pe care le pierde Sontag și Petre Cristea trece linia de sosire în câștigător detașat.

Timpurile intermediare sunt:

10 tururi: Petre Cristea, în 14 min. 41 sec. 70.

20 tururi: Petre Cristea, în 29 min. 38 sec. 03.

30 tururi: Petre Cristea, în 44 min. 25 sec. 02.

REZULTATELE TEHNICE

AUTOMOBILE SPORT SUB 1.500 CMC.

1. Ing. JEAN CALCIANU (B. M. W.), a parcurs 37 km. 500 (15 tururi) în 27 min. 06 sec. 53, cu o iuteală mijlocie de 82 km. 973 pe oră;

2. Dr. Titu Manicatide (Fiat), în 27 min. 14 sec. 07;

3. Ralph Weimberg (Ford-Eifel), în 29 min. 41 sec. 56;

4. Petre Cristea (D. K. V.), în 31 min. 21 sec. 89.

4 concurenți.

CATEGORIA SPORT

1. PAUL HEINEMANN (Germania), pe B. M. W., a parcurs 62 km. 500 (25 tururi), în 37 min. 26 sec. 92, cu o medie de 100 km. 130 pe oră;

2. Michael Sontag (Bugatti), în 40 min. 48 sec. 01;

3. Raymond William Young (B. M. W.), în 41 min. 42 sec. 90;

4. A. G. G. de Chastelain (B. M. W.), în 43 min. 16 sec. 06.

8 concurenți.

CATEGORIA CURSE

1. PETRE CRISTEA (B. M. W.), a parcurs 87 km. 500 (35 tururi), în 51 min. 52 sec. 97, cu o viteză orară de 101 km. 188 (cea mai bună medie automobilistă);

2. Iorgu Ghica (Maserati), în 52 min. 17 sec. 75 (100 km. 382 pe oră);

3. Michael Sontag (Bugatti), în 52 min. 51 sec. 80.

6 concurenți.

MOTOCICLETE

1. LUDWIG KRAUSS (B. M. W.), a parcurs 37 km. 500 (15 tururi), în 22 min. 13 sec. 54, cu o iuteală mijlocie de 101 km. 196 pe oră (cea mai bună medie a zilei);

2. Ion Popa (Norton), în 23 min. 46 sec. 97 (94 km. 600 pe oră);

3. Nicolae Ionescu-Cristea (Norton), în 24 min. 01 sec. 60;

4. Iosif Roman (Rudge);

5. Marin Mareș (N. S. U.);

8 concurenți.

Protagoniștii

In afară de cei patru câștigători ai zilei, cari s'au comportat cum nu se poate mai bine, difuzând calități de mari maeștri ai volanului, vom remarca pe câțiva alergători cari s'au dovedit a fi demni adversari ai învingătorilor lor.

Din acest punct de vedere, pe primul plan trebue situat motocicilistul Nicolae Nicolici, care, în proba disputată a demonstrat în mod vădit că este astăzi cel mai bun alergător român.

Handicapat de o plecare proastă și de o greșală într'unul din virajuri, a refăcut sigur terenul dominând — cu excepția lui Krauss, — pe toți adversarii.

N'a avut norocul să culeagă rodul vastelor lui posibilități, din cauza unei stupide pene la cutia de viteze, pană intervenită în penultimul tur, atunci când locul al doilea îi era asigurat.

Mihail Sontag este a doua figură proeminentă din lotul necâștigătorilor.

S'a întrecut, pur și simplu, pe sine. Îi cunoaștem tenacitatea, dar, niciodată nu ne-am fi așteptat la atâta răbdare din partea lui.

Plecat prost în ambele curse, Sontag și-a „vânat" adversarii cu un rar stoicism și a izbutit să recâștige performanțele din glorioșul lui trecut.

Rămâne un automobilist de valoare, căruia încă nu i se pot refuza satisfacții de mari proporții.

Un cuvânt de bine se cuvine lui Iorgu Ghica și Ion Popa.

S'au purtat admirabil și în conformitate cu antecedentele lor.

Intr'un număr viitor, ne vom ocupa pe larg de toți cei cari s'au ilustrat în cursele de eri.

DECLARAȚII

După încheierea reuniunei am schimbat câteva cuvinte cu protagoniștii alergărei și cu auxiliarii lor.

Le redăm părerile:

Petre Cristea. — Am văzut în sfârșit, ce înseamnă să pilotezi o mașină pregătită de fabrică și sunt încântat.

Iorgu Ghica. — Am făcut tot ce am putut.

A fost o cursă destul de grea.

Michael Sontag. — Mai mult nu se putea face.

Am luptat cu mașini superioare.

Jean Calcianu. — Am pierdut. Nu-i nimic.

Știu cel puțin că de aci înainte voi avea mașină cu care să alerg.

PAUL HEINEMANN

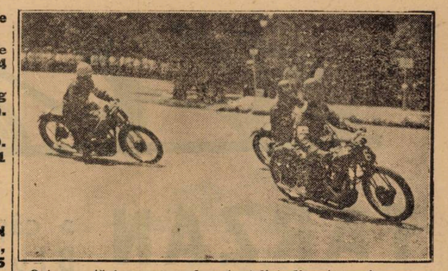

O turnantă în concursul motocicilist disputat eri.

Știu ce am de făcut și sunt sigur că-mi voi pune Steyr-ul pe picioare.

Paul Heinemann. — Sunt fericit că am venit în România, unde am întâmpinat o sportivitate rar întâlnită în alte părți. Voi fi foarte fericit să revin.

Ludwig Krauss. — Sunt bucuros că am putut alerga în România, mai cu seamă că amicul meu Henne îmi pomenise de sportivitatea publicului românesc. Reuniunea de astăzi a venit să confirme aceste spuse.

Voi adăuga că ni s'au făcut, în România, toate înlesnirile și am fost primiți ca în nici o altă parte.

Dacă mai stau zece zile aci, mă îngraș cu tot atâtea kilograme.

Ing. Ernst Loof. — Sunt fericit că am revenit în România (N. R. d. ing. Loof a însoțit și pe Henne, anul trecut) și sunt încântat de felul cum a condus Petre Cristea o mașină pe care o pilota pentru prima dată.

Rămân câteva zile, spre a vizita, cât mai amănunțit, România.

Prințul Wittgenstein, reprezentantul fabricii B. M. W. —

Sunt mulțumit de rezultat și cred că încredințând mașina lui Petre Cristea, am făcut un mare serviciu sportului românesc.

Am o deosebită admirație pentru felul cum a condus și sper că la anul viitor, excelentul pilot român va alerga pe o mașină a fabricei.

TRIUMFUL B. M. W-ULUI

Ca încheere vom evidenția triumful fabricei germane B. M. W., invingătoare în toate cele patru probe ale zilei.

Jenny Dumitrescu

Tourist Trophy-ul s'a terminat

Daniel, câștigător la categoria 500 ccm.

Londra, 19. — Eri s'au disputat pe Insula Man cursele motocicliste, rezervate categoriei de 500 ccm., cu care s'a încheiat Tourist Trophy-ul din anul acesta.

S'au înregistrat următoarele rezultate :

1. DANIEL (Anglia) în 2:57:50:06 (143,402 km. medie orară).
2. STANLEY WOOD (Anglia) 2:58:05,4.
3. FRITH (Angl.) 2:58:07,4.
4. WILDE (Angl.) 3:01:52.
5. WEST (Germania) 3:04:27.
6. WELLORS (Anglia) 3:07:10.

Cuplul Sommer-Biondetti conduce în cursa de 24 de ore dela Mans

Automobilistul francez Dreyfus a abandonat

Paris, 19. — Faimoasa cursă de automobile de 24 de ore din Le Mans a început ieri la ora 16 pe circuitul Sarthe. Au luat plecarea 42 de concurenți, pilotând automobile cu tot felul de cilindraje, Delahay, Talbot, Alfa Romeo, Delage, Amilcar, Riley, Simca, etc.

Primele tururi sunt parcurse cu mare viteză, Dreyfuss pe Delahaye, Sommer pe Alfa Romeo și Ancelin pe Talbot, conducând rând pe rând.

Acesta din urmă bate recordul turului cu o medie orară de 151.785 km.

In a doua oră, mai multe automobile abandonează, între cari și echipa favorită Dreyfuss-Chiron pe Delahaye. Cel mai bun tur este realizat de Sommer în 5 min. 13 secunde și 8/10, cu o medie de 194 km. pe oră.

In a 6-a oră abandonează un alt concurent important, Ancelin, pe Talbot.

In zorii zilei 22 de automobile din cele 42, abandonaseră.

Clasamentul general la ora 8 era:

1. Sommer-Biondetti pe Alfa Romeo.
2. Cheboud-Tremoulet pe Delahaye.
3. Perraud-Cabantous pe Delahaye.

La această oră fusese parcurse 168 de ture, adică 2266 km. și 656 metri, cu o medie de 141.655 km. pe oră.

La ora 8.15, mașina condusă de echipa britanică Mathieson-Clifford, ia foc și abandonează.

La ora 9 echipa Gorbini-Scaroni pe Simca abandonează.

La ora 10 mai erau 18 concurenți în cursă. Poziția este neschimbată. Echipa Sommer-Biondetti continuă să conducă, menținând aceiaș medie orară.

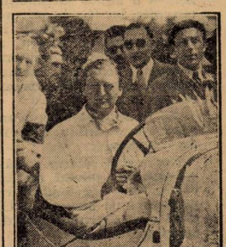

MIHAIL SONTAG
clasat al doilea la cat. curse

Motocicilistul Ioan Popa, clasat al doilea

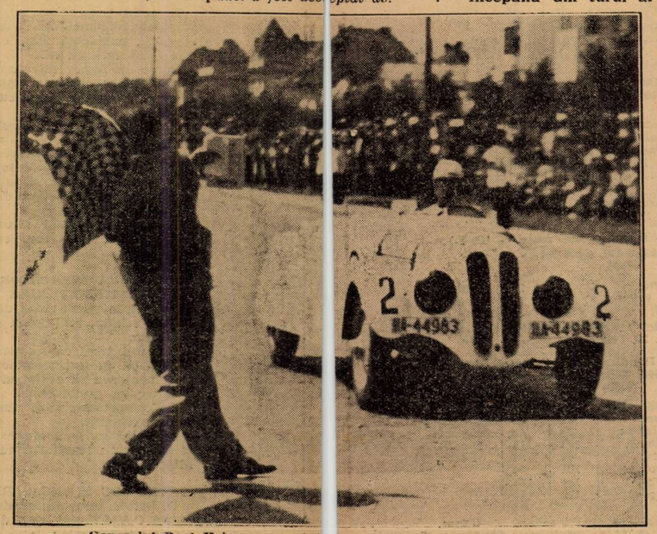

Generalul Paul Heinemann, câștigând cursa cu mașina cat. sport.

Hipism

Eri la Băneasa

TARZAN a câștigat premiul Blue Boy, iar HAZLIU premiul Cardenas

Codru a dispus de Carthago
Cucu a câștigat două alergări

CUCU AR.
jockeul care a pilotat pe **Hazliu** și **Cocotte**

Disputată pe un timp ideal, reuniunea de eri dela Băneasa, deși în concurență cu meetingul de aviație și ifnala Cupei României, a adus în incintele hipodromului un public extrem de numeros și entusiast.

Odată mai mult, s'a dovedit că alergările au intrat din nou în gustul publicului care este dispus să le acorde un neprecupețit concurs.

UN PROGRAM IMPECABIL

Mulțimea de public care a umplut până la refuz incintele hipodromului a fost atrasă de un program la înălțimea oricăror exigențe.

Având drept ptese de rezistență PREMIILE BLUE BOY și CARDENAS — două din semi-clasicele de efect dela Băneasa — încadrate între 3 handicapuri reușite și terminate pe teren cu sosiri pasionante — o cursă de doi ani și întâlnirea dintre Codin și Carthagoc din Premiul Daisy Bell, era exclus ca acest program să nu recolteze succesul pe care l-a înregistrat.

pe ziua de eri un mare succes ajungând la suma de 459.870 lei.

Această sumă constitue un record în istoricul de până acuma al acestui gen de pariu.

Cu toată avalanșa de outsideri înregistrată pe ziua de eri, austriacul a rezistat până la ultima cursă a zilei unde a capotat în urma înfrângerii lui Don Alberto.

Se poate anticipa depe acum că Joi când va continua, va ajunge la suma de 700.000 lei.

1. PR. MAZELTOF. După câteva încertade la start, caii au pornit pe o linie, mergând așa până la intersecția pistelor. Aci s'au desprins Belea II, Paldos și Elada, care după luptă au terminat în această ordine.

2. PR. MIRABEAU. Jesica urmată de Frunza și Gluma, a condus până la intrarea în linia dreaptă umde Gluma a fost detașată luând pentru scurt timp conducerea. A fost însă atacată de Li și Frunza care la 200 m. de potou au depășit-o. Din frundul plutonului au intervenit Obor și Nolcică. Pensionarul d-lui Negropontes a depășit pe Li care a fost finalmente bătut și de Nolcică, dar n'a mai putut prinde pe Frunză.

3. PR. LEANDER. Lunca a condus pe primele sute de metri urmată de Cocotte și Bravo Mă. La grilă, Cocotte a demarat luând conducerea și a rezistat unui tardiv atac al lui Mița care s'a plasat a doua precedând pe Bravo Mă și Lunca.

Lăncier a pierdut ceva teren la start.

4. PR. BLUE BOY. Tarzan a luat conducerea din plecare urmat de Smaranda, în timp ce Bock pierdea câteva lungimi la start. Pe ultimele 200 m. a atacat Nae, care s'a intercalat între Tarzan și Smaranda. Bock a terminat al patrulea.

5. PR. CARDENAS. După un scurt faux-start, plecarea s'a dat în bune condiții, Magnat luând conducerea urmat de Lăcusta, Princier, Hazliu și Meșteru Manole. Ordinea a rămas neschimbată până la intrarea în linia dreaptă, unde Lăcusta a trecut în cap, iar Princier a retrogradat. Pe ultimele sute de metri. Hazliu, adus cu precizie de Cucu, a bătut de puțin dar sigur pe Lăcusta urmată de Magnat și Meșteru Manole.

6. PR. DAISY BELL. Din plecare, Chartago a luat conducerea cu câteva lungimi asupra lui Codru și Medardus. Această situație nu s'a schimbat până la jumătatea liniei drepte unde Codru a atacat pe Carthago, iar Medardus s'a apropiat de leaderi.

După o luptă dusă la potou, Codru a bătut de puțin pe Carthago care precede — tot de puțin — pe Medardus.

7. PR. VIJELIA. Hoața, urmată de Onuța și Farmec a condus până la jumătatea liniei drepte. Aci, a atacat Don Alberto care a lăsat impresia — de scurtă durată — că va câștiga. N'a putut persevera în efort și a fost depășit de Hoața, Farmec și Rubin. După luptă, Rubin a bătut de un cap pe Farmec, urmat la un sc. cap și ½ lungime de Hoața și Sukoro.

PUIU PAȚAC
proprietarul lui Hazliu

Tarzan a câștigat Premiul Blue-Boy

Ultimul examen al doi-anilor înaintea examenului capital care este Omniumul, a revenit lui TARZAN.

Fiul lui SZÁNDÉKOS și TALLOS a recoltat a patra victorie consecutivă dovedindu-se odată în plus drept cel mai bun doi-ani ce a apărut până acuma în probe publice.

Ușurința victoriei arată pe armăsarul d-nei Zoe Lungu drept un excelent animal și după felul cum este construit și cum s'a comportat până acuma se poate anticipa că această supremație este datorită calității pe care o posedă și nu unei precocități.

PREMIUL CARDENAS A REVENIT LUI HAZLIU

A doua probă importantă a zilei, Premiul Cardenas, s'a soldat cu o victorie de puțin dar sigură a lui Hazliu.

Domnul Puiu Pațac — vechi crescător și proprietar — culege cu fiul lui Somogy roadele unei perseverențe care — este drept cam târziu — îi aduce satisfacțiile cuvenite, iar Hazliu prin recoltarea acestei victorii își încununează activitatea acestui sezon cu o victorie frumoasă venită să încununeze un lung șir de comportări onorabile.

Ar fi nedrept dacă n'am releva și meritul lui Cucu în acest succes.

Excelentul călăreț român — care a pilotat eri doi câștigători — a condus cu mult tact pe învingător făcând o inteligentă cursă de așteptare.

Și cu această ocazie Cucu a dovedit frumoasele calități cu care este înzestrat și care vor face din el, în curând, cel mai bun jockeu format în țară.

Pentru felul în care a pilotat pe cei deoi câștigători de eri, Cucu merită un sincer : BRAVO !

459.870 LEI LA AUSTRIAC O SUMA RECORD

Pariul austriac a cunoscut

REZULTATUL TECHNIC

Ziua XVIII-a Duminică 19 Iunie 1938

1. Premiul MAZELOF — Vânzare — 1200 metri (L. D.)
20.000, 4.000, 2.000, 1.000 lei
(3:35)

I	Belea II	54	*Mullot*	56	69	Câștigat
2	Peldas	61	*Ilinca*	32	40	¾—2—1½
3	Elada	53	*Iosza*	27	21	lungime
4	Lulu	42	*Tănase*	323	237	Durata 2'51"
	Avanti	64	*Huțuleag*	173	107	
	Natașa	48	*Crișan*	85	83	
	Marmara	52½	*Logofătu*	78	84	
	Marina	47	*Nicodim*	158	141	
	Poiana	40	*Huțuleac I.*	2143	780	

BELEA II (Satrap și Baguette) aparține d-lui **Col. G. G. Săvoiu.**
Pariu mutual: Tribună: 56, 15, 14, 12. Peluză: 69, 15, 15, 12.

2. Premiul MIRABEAU — W.-H'cap — 1700 metri (P. N.)
25.000, 5.000, 2.500, 1.200 lei
(4:05)

1	Frunză	60	*Gill*	77	83	Câștigat
2	Obor	58½	*Vincent*	56	46	1½-sccap-½
3	Nolcică	61	*Garner*	39	37	lungime
4	Li	59½	*Enescu G.*	180	156	Durata
	Gluma	57	*Ilinca*	38	35	1'51"⅖
	Băbuca	46	*Crișan*	58	60	
	Jessica	46½	*Logofătu*	225	178	
	Lăpușneanca	49	*Huțuleag*	67	124	

FRUNZĂ (Frunziș și Duduia) aparține d-lui **I. Vlădoianu.**
Pariu mutual: Tribună: 77, 22, 18, 15. Peluză: 83, 20, 17, 15.

3. Premiul LEANDER — Mixtă — 900 metri (L. D.)
30.000, 6.000, 3.000, 1.500 lei
(4:35)

1	Cocotte	57½	*Cucu*	28	27	Câștigat
2	Mița	57½	*Logofătu*	308	315	2½—2—1½
3	Bravo mă	59	*Vincent*	20	22	lungime
4	Lunca	57½	*Garner*	30	28	Durata 0'56"
	Lăncier	59	*Enescu G.*	216	167	

COCOTTE (Ghiaur și Coquette) aparține d-lui **G. Negropontes.**
Pariu mutual: Tribună: 28, 17, 48. Peluză: 27, 17, 63.

4. Premiul BLUE BOY — 1.000 metri — (L. D.)
70.000, 14.000, 7.000, 3.500 lei
(5:10)

1	Tarzan	57	*Vincent*	14	15	Câștigat
2	Nae	57	*Gill J.*	111	64	2—2½—4
3	Smaranda	55½	*Huțuleac V*	73	79	lungimi
4	Bock	57	*Cucu*	37	39	Durata
	Harar	57	*A. Enescu*	458	427	1'02"
	Luțica	55½	*Mullot*	262	352	

TARZAN (Szándékos și Tállos) aparține d-nei **Zoe Lungu.**
Pariu mutual: Tribună: 14, 12, 19. Peluză: 15, 13, 18.

5. Premiul CARDENAS — 2600 metri — (P. V.)
60.000, 12.000, 6.000, 3.000 lei
(5:40)

1	Hazliu	57	*Cucu*	17	17	Câștigat
2	Lăcusta	51	*Mullot*	32	37	¾—2—1½
3	Magnat	54	*Ilinca*	32	37	lungime
4	Meșt. Manole	52½	*B. Toth*	302	187	Durata 2'51"
	Princier	58	*Vincent*	30	27	

HAZLIU (Somogy și Harrest Queen) aparține d-lui **C. Pațac.**
Pariu mutual: Tribună: 17, 13, 29. Peluză: 17, 14, 21.

6. Premiul DAISY BELL — Mixtă — 2200 metri — (P. V.)
40.000, 8.000, 4.000, 2.000 lei
(6:05)

1	Codru	58½	*Ilinca*	22	27	Câștigat
2	Carthago	60½	*R. Vincent*	[illegible]	14	sccap-2 lung.
3	Medardus	55	*Gill*	[illegible]	56	Durata 2'25"

CODRU (Favara și Code) aparține **Herghelici Scroviștea.**
Pariu mutual: Tribună: 22. Peluză: 27.

7. Premiul VIJELIA — Handicap — 1600 metri (P. N.)
35.000, 7.000, 3.500, 1.700 lei
(6:38)

1	Rubin	60	*J. Gill*	43	51	Câștigat
2	Farmec	56	*Ilinca*	42	44	cap-sccap-½
3	Hoața	45	*Huțuleac*	38	41	lungime
4	Sukoro	53	*Toth B.*	193	113	Durata
	Don Alberto	57	*Cucu*	47	50	1'44"⅗
	Goblin	51	*Logofătu*	101	94	
	Menelik	63½	*Garner*	184	135	
	Onuta	57	*Vincent*	118	78	

RUBIN (Vadito și Resvretire) aparține d-lui **I. Ganea.**
Pariu mutual: Tribună: 43, 16, 14, 14. Peluză: 51, 16, 14, 17.

Kirism

Dela start la potou...

● *BRAD, refăcut, a recoltat o victorie facilă. Repus pe picioare, sunt de scomptat noui victorii din partea lui.*

● *CHAMPION JUNIOR a confirmat parţial bunele lucruri ce se spuneau despre el. Animal tardiv, deabia acum va putea arăta tot ce poate.*

● *SONORA a găsit distanţa cam lungă. Nici condiţia iepei nu pare a mai fi dintre cele mai bune.*

● *AVENTURIER a avut bucăţi foarte frumoase. Păcat că marea uşurinţă cu care galopează, îi paralizează o bună parte din calităţi.*

● *VUET a avut o porţiune foarte frumoasă cât a mers cap la cap cu Sonora. Un galop lung l'a trimis în fundul piutonului. Nu credem să fie departe de ziua victoriei.*

● *IUBITA a marcat un progres care o instalează în primele rânduri ale generaţiei sale. Pe parcursuri scurte, va fi o adversară serioasă pentru trei-anii români.*

● *GHID s'a resimţit de pe urma faptului că nu mai alergase cam de mult. Totuşi performanţa lui rămâne excelentă şi credem că rămâne mai departe cel mai bun trei-an român.*

● *POENIŢA, atâta timp cât n'a galopat, a mers cap la cap cu Iubita. Fiica iepei Poiana va fi un element cât se poate de util.*

● *COCONAŞ pe lângă o condiţie remarcabilă, a dovedit o bună voinţă pe care putini o scomptau. Pensionarul d-lui Costandache, la forma actuală va mai culege multe victorii. Cu o condiţie: să nu-şi reamintească năravul.*

● *KISMET reintrând după o lungă absenţă, a marcat cea mai bună valoare. Este de aşteptat să facă progrese.*

● *VOEVODUL ŢIGANILOR a mers din nou acelaş 1.31 şi din nou s'a găsit la sosire fără a putea câştiga. Pentru această corectitudine ar merita şi el să câştige o cursă.*

● *BRUMA II a mers în nota ultimelor ei comportări. A fost oarecum derutată de adura rapidă în care s'a desfăşurat alergarea.*

● *GHIMP şi-a lăsat orice sorţi de izbândă în greşelile comise pe primele sute de metri. Când s'a pus pe picioare pierduse orice şansă, dar a avut o acţiune frumoasă.*

● *DUCESA deşi aborda o distanţă cam lungă s'a apărat onorabil. Este în condiţie bună şi va mai câştiga.*

● *POCK fără galopul luat pe linia dreaptă ar fi fost mult mai periculos. La forma actuală este de aşteptat să câştige cât de curând.*

● *CUPIDON a confirmat declinul de formă din ultimele lui eşiri publice.*

● *KAMAA nu pare a mai dispune de forma de acum câteva săptămâni. Această cursă, probabil să-i fi folosit şi n'ar fi exclus să câştige chiar dela prima eşire.*

● *LIVADA este departe de o formă acceptabilă.*

● *IGOR stă prost cu picioarele. Din această cauză a început să meargă şi neregulat.*

● *HAVANA pare puţin obosită. A mers ceva mai slab ca în ultimele alergări disputate la Băneasa-Trap. Se poate să fie o uşoară eclipsă de formă.*

● *SONIA WORTHY a marcat cea mai bună valoare din carieră. Putea arăta o valoare şi mai bună, dar Corol n'a mai insistat în momentul când s'a văzut bătut. Este susceptibilă de noui progrese.*

● *REDEA a confirmat declinul de formă marcat cu ocazia penultimei ieşiri publice. Poate ar trebui lăsată puţin la odihnă.*

● *SAM WORTHY dispune de o condiţie excelentă. A câştigat de puţin dar cu multă siguranţă. In ziua când i se va cere mai mult, va arăta valori şi mai bune.*

● *KANADA cu ocazia ambelor alergări disputate a arătat că este aclimatizată complect şi că se află într'o impecabilă formă. A fost şi foarte frumos condusă de Fischer care a dovedit că este un excelent profesionist. Am dori să rămână la noi, dar să nu se contamineze de anumite practici frecvente pe câmpurile noastre de curse.*

● *STUF este în formă bună. Dacă n'ar fi pierdut ceva teren la plecare ar fi putut fi mai periculos. Sunt de aşteptat victorii frumoase din partea lui.*

● *TORENT nu deţine cea mai bună formă. Fuge cam de mult după o formă cu care nu se mai întâlneşte.*

● *MEIN LIEBLING a avut o acţiune frumoasă. Pare a se găsi într'o condiţie acceptabilă.*

● *ELIXIR a mers cea mai bună valoare din carieră. A fost avantajat şi de terenul mai moale. In orice caz, forma actuală (mai mult decât calitatea) îi vor permite să recidiveze.*

● *IZMA este un monument al ghinionului. Chiar în ziua când îşi ameliorează recordul carierei tot găseşte un adversar mai mult ameliorat ca ea.*

● *GENERAL WORTHY este mai bine ca oricând. Dacă lui Corol nu i-ar fi fost frică de o ameliorare de record mai mare, ar fi fost mai periculos. Merită să fie urmărit.*

● *EGGY dacă n'ar fi galopat la plecare ar fi putut termina mult mai aproape. Este în formă excelentă şi nu ne-ar mira ca următoarea eşire publică să coincidă cu o victorie.*

● *JELES II nu pare a fi în formă prea bună. Deşi avea o şansă mare n'a contat la nici un moment.*

● *MURA este în mare progres. Intr'un lot mai puţin bun va câştiga cât de curând.*

● *NATION este cât se poate de bine. Dacă n'ar fi fost închisă mult timp, n'ar fi fost silită să împartă victoria cu Dorita Mea.*

● *DORITA MEA a arătat că-şi revine la buna valoare.*

● *FLYING şi el îşi revine. In ziua când se va obişnui cu conducerea lui Fischer va marca valori mult superioare. Este de urmărit dela prima eşire.*

● *PRIMROSE este în formă bună. A figurat mult timp pe primul plan şi fără galopul dat ar fi fost mult mai aproape la sosire.*

● *BEN HUR nu mai dispune de forma din zilele frumoaselor lui succese. Păcat că programarea Derby-ului atât de târziu va putea priva de o victorie pe care acum câtva timp o avea aproape sigură. Ar trebui să nu se mai persevereze cu programarea clasicei probe într'un sezon când unii concurenţi îşi pierd forma şi când canicula poate influenţa rezultatul.*

● *VIVAT este departe de o formă bună. Nici repauzul îndelungat n'a ameliorat cu nimic starea picioarelor lui.*

● *CHAMPION dacă s'ar fi pus mai repede pe picioare ar fi putut fi mai periculos. Este în formă bună.*

● *ROLAND D pare în revenire de formă. A avut o acţiune frumoasă, însă suportă un handicap excesiv.*

● *COLINA a efectuat o reintrare promiţătoare. Este de urmărit căci la forma actuală este aproape de victorie.*

● *LUCIFER II atâta timp cât l-au ţinut picioarele a mers frumos. S'ar putea să-şi găsească şi el o cursă.*

● *PETRUŞ a mers o valoare foarte bună. A recoltat o victorie mult mai uşoară decât s'a părut.*

● *PETER GORDON a făcut o cursă curăţică. Pare desbărat de obiceiul de a deroba.*

● *OBOREAN este cât se poate de bine. Păcat că nu este regulat şi avem impresia că nici cu distanţa nu se prea împacă.*

● *FLACAU a marcat un progres de aproape 10 secunde. Totuşi, tot gloabă rămâne.*

● *CAVALER este dotat cu calităţi frumoase, dar galopează cu prea multă uşurinţă. Animal tardiv, deabia mai târziu va putea arăta tot ce poate.*

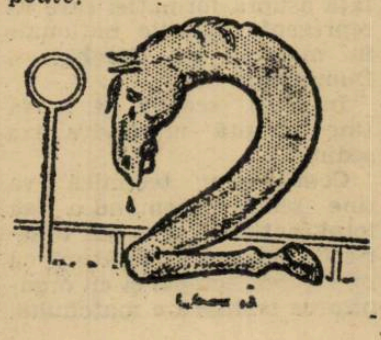

Floreasca

Program definitiv

Miercuri 22 Iunie

Pr. PRISACA — Condiţie
2000 m. — 14.500 lei

2000 Cartuşel.
2020 Cavaler.
2040 Zenit, Furor, Diadia Lul, Va-ta, Harry Boy.
2060 Extra, Beţiv, Poenita, Dor de Ducă, Miryam.
2120 Ghid.

Pr. ANDALUZIA — Perfor-
1600 m. — 14.500 lei

1600 Bebeca, Zâna Worthy, Du-te, Igor.
1620 Valona, Voev. Ţig. Ciclon.
1640 Kismet, Sonia Worthy, Pinkerton, Coconaş, Catinca.
1660 Dolly Worthy, Guardian Girl, Benito H. P.
1680 Edith, Cupidon.
1700 Brebenea.

Pr. PIATRA CRAIULUI — Cond. manţă

1500 m. — 14.500 lei
1480 Lin, Dacia, Cartuşel.
1500 Sorana, Florita.
1520 Glonţ, Tais, Elena.
1540 Vollo, Dudu Gordon.
1560 Mohor, Miryam.
1600 Ezer Jo, Petruş.

Pr. PAJURA — Record
1600 m. — 22.500 lei

1600 Katy Caid, Dorita Mea, Pai, Flyng, Mein Liebling, Blondella.
1620 Quaramba, Sam Worthy, Valenţio, Naplopo, Farao.
1640 Bajadere, Citr. Gordon Gretelbub.
1660 Roland D., Hanibal II.
1680 Gondolat II.

Pr. PELOPONEZ — Grupa D.
1600 m. — 11.000 lei

1600 Eggy, Petruş, Brad, Makrele, Dorka, Winsome Jos., General Worthy, Sultan II, Champion jr., Elixir, Tava, Kalifa, Iubita, Mura II, Bebeca.

Pr. SAN SEBASTIAN — Cond.
1600 m. — 20.000 lei

1600 Hercegno.
1620 Giuditta, Bibi, Vodka, Vivat.
1640 Theodora, Bonzo, Katy Caid, Dorita Mea, Rosalinde, Venezzia, Amsel, Lucifer II, Flying, Jade, Oszlany,
1660 Voraus, Champion, Haron.

Pr. PERLELOR — Grupa K.
1600 m. — 20.000 lei

1600 Oszlany, Roland D., Haron, Citr. Gordon, Champion, Gretelbub, Napolopo.

Pr. PERGALESE — H'cap I
2200 m. — 18.000 lei

2200 Bruma II, Ducesa, Lăcrămioara, Legionar, Frederike.
2220 Pock, Curier, Rugina, Guard, Girl, Jarvis, Pandur, Edith, Colina.
2240 Talaz, Szelvesz, Ieroşca II, Florica, Cupidon.
2260 Nation, Kanada, Primrose, Fliyng.
2280 Rai.
2300 Margaret T.

Pr. PRODIGAL — H'cap
2000 m. — 14.500 lei

2000 Lin.
2040 Mârţoaga.
2060 Amiral Worthy, Crăiasa.
2120 Lama, Mister.
2140 Pan Worthy, Svon.
2160 Diadia Lul, Beţiv, Holda.
2180 Dudu Gordon, Avanti III, Extra, Brad.
2200 Oana, Zâna Worthy, Baron.
2220 Vuet.
2240 Valona, Ostaş.
2260 Livada, Makrelle, Spic, Elixir.
2280 Mura II, Zalud, Campion junior.
2300 Pinkerton.
2320 Kamaa.

INFORMAŢIUNI

● Eri la Băneasa s'au plătit la event cotele:
Frunză — Cocotte: 343.
Hazliu — Rubin: 123.

● **Jockeul LOGOFATU a fost suspendat pe două zile de alergări pentru că ieri în parcursul handicapului Vijelia a lovit cu cravaşa pe R. Vincent.**

● **Pariul austriac început eri la Băneasa cu miza de 262.902 lei, cu cota de 70% din cotele jucate, a ajuns la 459.870 lei, la care sumă s'a închis.**

Austriacul va continua Joi când este mai mult ca sigur că va ajunge la 700.000 lei.

● BREBENEA nefiind calificată Sâmbătă în Pr. Victor Mendel a fost descalificată de la locul trei.

● *Sub auspiciile Şcoalei de Aplicaţie de Cavalerie din Sibiu, se va ţine în zilele de 12-13 August un concurs hipic naţional, deschis amazoanelor, civililor şi ofiţerilor.*

Se vor da premii în bani, cupe şi medalii

● **Comitetul Jockey-Club-ului a luat eri în discuţie cazul deschis de victoria iepei Tatja de Joi de la Băneasa.**

După cum se ştie, cu ocazia acestei victorii s'a dovedit că starting-gate-ul a fost INTENŢIONAT defectat spre a putea pleca Tatja.

După ample desbateri, a rămas să se mai adune dovezi de culpabilitate şi săptămâna aceasta să se ia măsurile ce se impun.

● *La secretariatul Jockey-Club-ului se face astăzi publicarea greutăţilor în handicapurile ce figurează pe programul zilei de Joi 23 Iunie crt.*

● *Eri la Băneasa, Beba II scoasă în vânzare după victoria din Pr. Mazeltof n'a găsit amatori la suma de 30.000 lei pe cât fusese pusă în vânzare.*

ATLETISM

In Capitală concursul de verificare a dat satisfacție

Concursul de verificare a formei atleților bucureșteni organizat de comisiunea technică și liga Muntenia, ca „deschidere" la matchul Stadiul Român-Viforul Dacia, a avut darul să ne edifice asupra posibilităților multora din așii atletismului românesc.

CRISTEA ANTON A CAȘTIGAT 100 m.

La 100 m. absența lui Covaci și Ionescu Crum, a influențat mult asupra rezultatului.

Fără adversari, tânărul sprinteur al Venusului, Anton Cristea, a terminat în 11 s. 4.

Școlarul s'a impus pentru matchul cu Cehoslovacia și credem că alături de Dejenariu sau Liess, va reprezenta culorile României.

REZULTATUL:

1) Cristea A. (Venus) 11 secunde 4.
2) Ionescu St. (Venus) 11 secunde 9.
3) Hidișanu (Venus) 12 secunde 2.

HAVALEȚ, O SPERANȚA PENTRU DUMINICA

Petre Havaleț a dat eri satisfacție și după rezultatul obținut, credem că atletul Metropolei are Duminică cele mai multe șanse să ne aducă o prețioasă victorie.

Shullery are încă de pus la punct unele defecte de stil, rămâne însă indiscutabil, o speranță.

Gurău în progres, iar Ciaclan constant.

REZULTATUL

P. Havaleț (M,) 44 m. 45.
Schullery (S. S. G. S. B.) 39 m. 19.
Gurău (C.A.B.) 37 m. 72.
Ciaclan (Venus) 36 m. 04.

LAPUȘAN A DAT SATISFACȚIE

Pornind alături de Nemeș, cirakul Metropolei l-a întrecut net, dovedind că este indiscutabil cel mai bun demifondist în momentul de față.

REZULTATUL

Lăpușan (M.) 2 m. 03 s. 2.
Twardowski (V.) 2 m. 9 s.

GURAU ȘI SCHULLERY LA GREUTATE

A fost o luptă aprigă terminată cu victoria lui Gurău care și-a întrecut adversarul numai cu doi centimetri!

Sunt, indiscutabil, cei mai buni specialiști pe care îi posedă România în această probă.

REZULTATUL

Gurău (C. A. B.) 13 m. 94.
Schullery (S.S.G.S.B.) 13 m. 92.
Mossberger (S.S.G.S.B.) 12 m. 16.
Savu (V. D.) 12 m. 06.

CIACLAN A CAȘTIGAT SULIȚA

La aruncarea suliței, Șt. Ciaclan a câștigat cu o aruncare de aproape 53 m., dovedind a fi mai bun ca Slobozeanu.

Tânărul Cruli nu a fost într'o zi bună.

REZULTATUL

1) Ciaclan (Venus) 52 m. 91.
2) Cruli (Venus) 48 m. 76.

COJOCARIU VICTORIOS LA INALȚIME

Săritura în înălțime a dovedit slăbiciunea specialiștilor noștri, în această probă.

Victoria a revenit lui Cojocariu.

REZULTATUL

1) Cojocariu (Vult.) 1 m. 68.
2) Ludu (Venus) 1 m. 60.
3) Ciaclan (V.) 1 m. 60.
4) Mathias (V.) 1 m. 60.

IONESCU CRUNI SE APROPIE DE ȘAPTE METRI

La săritura în lungime Ionescu Crum a dovedit că este cel mai bun dintre specialiștii României.

Pe o pistă nu prea bună, Ionescu-Crum a atins aproape 6 m. 80.

Și este capabil să atingă chiar 7 metri.

Ciaclan și tânărul Ionescu nu au fost într'o zi prea bună; amândoi au fost nesiguri la prag.

REZULTATUL

Ionescu, Crum (Astra B.), 6 m. 76.
Ciaclan (Venus) 6 m. 45.
Ionescu Șt. (Venus) 6 m. 40.

Stadiul Român mai bun ca Viforul Dacia

Atleții dela Bragadiru au câștigat Cupa „George Plagino„

A doua zi a matchului Stadiul Român-Viforul Dacia, întâlnire care s'a terminat cu victoria finală a atleților ing. N. Mărăscu, a ocazionat câteva performanțe care merită să fie semnalate.

IORDACHE-VAMANU-CRISTEA-NEGRU-SPANIOL

Din performanțele înregistrate eri, vom menționa cursa lui Iordache pe 200 m., care marchează o revenire în formă, victoria ușoară a lui Dinu Cristea pe 5000 cursă în care Manea și-a făcut o reintrare promițătoare.

Alegarea lui Negru pe 100 m. garduri, în care fără adversari, a terminat în 17 s.

Spaniol la săritura în înălțime, pare că va juca și în acest an un rol hotărîtor la această probă.

STAFETA STADIULUI

La 4x100 m. Stadiu Român a câștigat într'un timp care dovedește imensele posibilități ale sprinteurilor roș-albaștri.

Cu un schimb bine pus la punct, echipa dela Bragadiru are toate șansele ca și în acest an să-și păstreze titlul.

VICTORIA FINALA A ROȘ-ALBAȘTRILOR

Matchul a revenit în cele din urmă Stadiului Român, care în momentul de față e superior celor Viforului Dacia.

Totuș ultimii au scuzat de-a fi fost lipsiți de Necula și Ghițescu.

ATLETII CARE S'AU IMPUS PENTRU MATCHUL CU CEHOSLOVACIA

Examinând rezultatele primului matc Viforul Dacia-Stadiul Român, întâlnire care conta și ca un mijloc de verificare pentru atleții celor două grupări, constatăm că dela Stadiu Român s'au impus:

Vămanu, suliță.
Iordache, 200-400 m.
Dinu Cristea, 5000 m.
De observat:
Manea, Ahmed și Nemeș.

DELA VIFORUL DACIA s'au impus:

Negru pe 110 m. garduri; rămâne de verificat: Lupan la lungime.

Rezultatele technice:

110 m. GARDURI

1) Negru, V. D. 17".
2) Nemeș, St. R. 19" 4/10.
3) Serbacov, V. D. 20" 4/10.

ARUNCAREA SULIȚEI

1) Vămanu, St. R. 56,37.
2) Slobozeanu, St. Român, 51,32.
3) Negru, V. D., 44,15.
4) Savu, V. D., 34,11.

800 m. PLAT

1) Ahmet, St. R. 2.6" 2/1.
2) Nemeș, St. R., 2.8" 4/1.
3) Comănescu, V. [illegible] 2.8" 5/1.
4) Hirl, V. D.

INALȚIME

1) Spaniol, St. R. 173 cm.
2) Harsfalvi V. D. 170 cm.
3) Bran, V. D. 165 cm.
4) Gociu, St. R.

200 m. PLAT

1) Iordache, St. Român 23" 1/10.
2) Nemeș, St. Român 23" 5/10.
3) Harsfalvi, V. D. 23" 7/10.
4) Lazăr, V. D.

GREUTATE

1) Savu, V. D. 12,73 m.
2) Virgil St. R. 11,45.
3) Negru D., V. D., 10,29.
4) Slobozeanu, St. Român 10.14.

5000 m. PLAT

1) Dinu Cristea St. R. 16.03" 4/10.
2) Manea, St. R. 16.38" 4/10.
3) Dinescu, V. D. 18.37".
4) Opran, V. D.

TRIPLU SALT

1) Moga, V. D. 12.98 m.
2) Lupan, V. D., 12.56 m.
3) Spaniol, St. R., 12.29 m.
4) Boranda, St. R., 12.16 m.

4x100 m. ȘTAFETA

1) Stadiul Român 44' 8".
2) Viforul Dacia 45' 2".

CLASAMENT GENERAL

1) Stadiul Român, 95 p.
2) Viforul Dacia, 81 p.

Cehoslovacia și-a format echipa pentru matchul cu România

Praga, 19 (prin telefon). — In ședința de aseară a federației cehoslovace de atletism, s'a format lotul care va întâlni reprezentativa României la 25—26 Iunie în București.

Iată lotul vecinilor noștri:

100 m. plat: Hanc-Majdu (Paracek).
200 m. plat: Juranka-Majdu (Hanc).
400 m. plat: Svoboda-Rosichi (Spilka).
800 m. plat: Rosicki-Sollé (Spilka).
1500 m. plat: Sollé-Husck (Hosek).
5000 m. plat: Pivonka-Husck (Hosek).
110 m. garduri: Honolka-Juronka (Schneider).
Greutate: Donda-Knotek (Pitec).
Disc: Knotek - Donda (Vitec).
Suliță: Dr. Riess-Novak (Kluntek).
Ciocan: Knotek - Eliaș (Vavraș).
Săritura în înălțime: Cespiva - Golanda (Freidler).
Lungime: Juranka-Honolka (Woldauser).
Prăjină: Svoboda-Hlavin (Klosck).
Stafeta 4×100 m.: Hanc-Juronka-Majdu-Kasicky.
Ștafeta 4×400 m.: Kasicky - Svoboda-Hanolka-Sollé.

Campionatele ligii Banat

Timișoara, 19 (Prin telefon).— Pe un timp nefavorabil și în prezența unui public cifrat la 1.000 de spectatori, s'au desfășurat aci campionatele atletice regionale ale ligei Banat.

Dacă rezultatele technice nu sunt excelente, cauza trebuie căutată în lipsa celor mai bune elemente plecate la studii în diferite centre universitare. concursul disputându-se mai mult între juniori.

Din performanțele cari s'au impus este cursa în semi-finală 100 m. cu 11 s. 4 care pe pista dela Timișoara este excelentă, revenirea lui O. Ladislav și rezultatul lui Hockl la aruncarea suliței.

Pista a fost extrem de moale din cauza unei ploi torențiale căzute în ajun; în schimb organizarea a fost excelent regizată de liga Banat și a avut darul să acopere aceste inconveniente.

După relatările oficialilor timișoreni, concursurile se resimt din cauza lipsei de materiale, astfel că din programul concursului de eri a fost nevoie să se scoată proba de săritură cu prăjina, liga neavând nici-o prăjină.

Se impune ca F. R. A. acum când este în posesia unui bogat material, să înzestreze ligile din întreaga țară cu ustensilele necesare.

REZULTATELE TECHNICE

100 M.

1. O. Ladislau 12 s
2. Ritter 12 s.

200 M.

1. Berger 24 s.
2. O. Ladislau.

400 M.

1. O. Ladislau 56 s.
2. Kromec.

800 M.

1. Bocsey 2 m. 16 s.
2. Roth.

1.500 M.

1. Neumann 4 m. 44 s.
2. Doves.

INALȚIME

1. Sianțu 1 m. 70.
2. Sever 1 m. 65.
3. Popp 1 m. 60.

TRIPLU SALT

1. Sianțu 12 m. 64.
2. Berger 12 m. 13.

GREUTATE

1. Hockl 11 m. 89.
2. Forgacs 11 m. 88.
3. Hegedus 11 m. 62.

SULIȚA

1. Hockl 53 m.
2. Martin 44 m. 66.
3. Șianțu 43 m. 50.

DISC

1. Hockl 35 m. 16.
2. Hegedus 35 m. 14.
3. Forgacs 34 m. 84.

CIOCAN

1. Catona 37 m. 72.
2. Hegedus 34 m.
3. Forgacs 30 m.

5.000 M.

1. Erdos 18 m. 07.
2. Sey.

10.000 M.

1. Stiecker 39 m. 46 s.
2. Grecu.

4×100 M.

1. Rapid 47 s.
2. Recaș.

STAFETA OLIMPICA

1. Electrica 4 m. 06.
2. Recaș.
3. Rapid.

LUNGIME

1. Ritter 6 m.
2. Șianțu 5 m. 98.

Comisiunea technică și biroul federal țin astăzi ședințe

Matchul cu Cehoslovacia preocupă în cel mai înalt grad pe conducătorii atletismului românesc.

Grija oficialității noastre se îndreaptă în momentul de față asupra formației care va reprezenta culorile naționale în matchul de Sâmbătă și Duminică.

In acest scop F. R. A. va ține ședință, urmând a fixa ședințe.

Comisiunea technică va ține ședința urmând a fixa lotul național și a lua o serie de măsuri în legătură cu pregătirea echipei și cu organizarea technică a matchului.

Imediat după ședința comisiunei technice se va întruni biuroul federal care va urma să ratifice lotul național schițat de Comisiunea technică și să ia ultimele măsuri în legătură cu matchul Cehoslovacia-România.

ECHIPA NAȚIONALA TREBUE CONCENTRATA

Nu știm ce hotărâre va lua astăzi biroul federal, ceea ce se impune însă este că atleții concentrați în Capitală, iar selecționați să fie imediat echipele de ștafetă supuse unui serios antrenament sub supravegherea lui Sthurk.

PAGINA BOXULUI

Din punct de vedere regulamentar

Raportul d-lui Villa nu are sorți de izbândă

În jurul contestației făcute de judecătorul italian în matchul Toma Aurel-Cattaneo

Paris, 18 (Scrisoare prin avion, dlea corespondentul nostru).

Astăzi am putut să-l văd pe d. Paul Rousseau, președintele federației franceze și secretarul general al I.B.U.-ului.

Am găsit la sediul I.B.U.-ului din rue Poissonierre, și i-am cerut cu tot ceremonialul cuvenit, să binevoiască a-mi da relații asupra contestației făcute de judecătorul italian d. Villa cu ocazia rezultatului matchului disputat între Toma Aurel și Cattaneo pentru titlul Europei la categoria cocoș.

I-am demonstrat d-lui Paul Rousseau, că sportivii din România sunt nerăbdători să afle, cu un minut mai devreme, cam în ce stadiu se află contestația și dacă ea ar avea sorți de izbândă.

D. Paul Rousseau cu gentilețea-i renumită, m'a făcut să înțeleg că în calitatea pe care o are i-ar fi foarte greu să precizeze ceva din această chestiune foarte delicată pentru I.B.U. dar mi-a prezentat raportul făcut de d. Villa, care a fost trimis în copie și federației române de box pentru a face un contraraport.

SPICUIRI DIN RAPORTUL D-LUI VILLA

D. Villa judecător oficial al federației pugilistice italiene, își începe raportul în termeni de o rară diplomație:

„Vă datorez o explicație oficială pentru faptul că n'am vrut să semnez procesul verbal întocmit de d. Pipow, arbitrul oficial al federației germane de box și judecător neutru al matchului Toma Aurel-Cattaneo.

CUM DESCRIE D. VILLA REPRIZA 9-a

Iată cum descrie în raport d. Villa repriza în care s'a întâmplat sfârșitul matchului:

În repriza 9-a, Toma Aurel care avusese arcadele UȘOR(!?) rănite, a primit un croșet dur de dreapta la ochiul stâng și ca urmare, arcada stângă a fost ruptă mult, iar emoragia s'a pornit abundentă.

Toma Aurel s'a oprit în mijlocul ringului și a spus arbitrului că nu mai vede.

Arbitrul trebuia să facă două lucruri: sau să-l dea pe Cattaneo învingător prin abandonul lui Toma Aurel, sau să constate o infracțiune a lui Cattaneo de o gravitate excepțională și fără să se consulte cu noi, să descalifice pe Cattaneo.

CE S'A INTAMPLAT ȘI CUM A PROCEDAT D. PIPOW

Toma s'a plâns că nu mai vede. Leclerc se urcase pe marginea ringului cu cei 2 soigneuri, și spune tare arbitrului că Toma Aurel nu mai poate continua.

D. Pipow nu a dat nici un răspuns și a cerut președintelui federației să se urce un doctor pe ring.

Medicul s'a urcat pe ring, a văzut starea lui Toma Aurel și se pare că a fost de opinia d-lui Leclerc că Toma Aurel nu mai poate continua matchul.

Toate discuțiile acestea și vizita medicului au durat cam 5 minute.

Arbitrul neutru d. Pipow, în urma celor auzite și văzute, ridică mâna lui Toma Aurel, indicându-i câștigător.

Am făcut imediat opoziție, demonstrând că atât eu cât și judecătorul român n'am fost consultați asupra acestui rezultat, surprinzător pentru mine...

Aceasta este relația dată de corespondentul nostru din Paris.

ART. 21, CAP. 12 DIN REGULAMENTUL I. B. U.

D. Villa însă uită un lucru: în regulamentul campionatelor europene și mondiale organizate sub auspiciile International Boxing Unionului, există articolul 21 care la aliniatul 12 spune următoarele:

Arbitrul are facultatea de a descalifica fără avertisment, și fără a mai consulta pe judecători, atunci când el crede de cuviință că unul din combatanți a comis o gravă greșeală.

Acest articol îl omite d. Villa și susține că d-sa nu a fost întrebat, și că decizia s'a dat când pe ring era multă lume și precizează:

gazetari, oficiali ai federației române de box și soigneurii lui Toma Aurel năpădiseră „careul fermecat", astfel că pare a susține că d. Pipow ar fi dat decizia sub presiunea mulțimei...

FOTOGRAFII DOCUMENTE...

Toma Aurel opune prin mandatarul său la Paris, d. Georges Leclerc, opoziției d-lui Villa două argumente zdrobitoare:

Regulamentul I. B. U. (art. 21 al. 12) și fotografia în care arbitrul Pipov ridică mâna învingătorului (alte persoane nu se văd pe lângă ei).

I. B. U-UL A CERUT ȘI UN RAPORT AL CRONOMETRORULUI

Pe lângă rapoartele scrise cerute de I. B. U. d-lui Pipow, arbitru neutru al matchului, d-lui C. Aureliu secretarul general al F. R. Box-ului și judecător al matchului Toma Aurel — Cattaneo, s'a mai cerut d-lui Constantinescu, cronometror oficial al matchului, să explice dacă într'adevăr între oprirea luptei și darea deciziei au trecut 5 minute!

CE SOARTA ARE CONTESTAȚIA „VILLA"

Regulamentar, și nu credem ca forul internațional pugilistic să procedeze altfel, contestația „Villa" are o soartă vitregă; ea trebuie să fie respinsă „de plano" conform cu art. 21 din regulament!

Totuși... există și un totuș, să nu uităm că președinte al I. B. U-ului în momentul de față este o personalitate italiană, și că acesta are un cuvânt de mare greutate în soluționarea conflictului.

I. S.

Toma Aurel pleacă la Babadag...

...ca să-și vadă părinții și să bea bragă

Campionul Europei la categoria cocoș va pleca săptămâna aceasta la Babadag ca să-și vadă părinții și să le aducă plăcuta veste că și-a deschis o prăvălie în București.

El va pleca însoțit de fratele mai mare și coasociatul lui la cofetăria pe care au deschis-o în piața Amzei.

TOMA AUREL

Toma Aurel va rămâne în Babadag, mai multe zile ca să se odihnească lângă părinți și să le povestească ultimile lui pățanii de prin Paris.

O INTAMPLARE COMICA.

Am omis să publicăm cu ocazia reportagiului făcut acum câtva timp despre ultima vizită a lui Toma Aurel la Babadag, o întâmplare comică și în același timp caracteristică ținutului și obiceiurilor locatarilor.

Vis-à-vis de gara Babadag, este o renumită bragagerie: primul drum făcut de Toma Aurel și de ceilalți prieteni a fost la... bragagerie.

Aci au consumat o apreciabilă cantitate de bragă.

Cum o mulțime de copii se strânsese în fața bragageriei ca să-l vadă pe fiul Babadagului, care a înspăimântat atât de rău pe boxeurii din Europa și America, Toma Aurel s'a gândit și la... sufletele lor!

Și i-a poftit pe toți în bragagerie unde copilașii au consumat toată marfa bragagiului compusă din bragă, acadele și susan!

Sigur că acum, Toma Aurel va face un nou popas la bragageria din fața gării Babadag!

Sâmbătă 25 Iunie

Două campionate naționale pe programul dela Arenele Romane

Încă 5 zile și reuniunile pugilistice de mare anvergură își vor continua seria.

De astădată, cum de altfel am mai scris, reuniunea de box organizată în cadrul „Lunei Bucureștilor" va avea un program aproape 100 la 100, indigen.

Aceasta însă, nu înseamnă că importanța spectacolului este diminuată?

Din contră, reuniunea ce se va desfășura la 25 Iunie la Arenele Romane, va fi poate mai interesantă decât celelalte două spectacole consumate.

Ilie Petrescu care de curând a cucerit titlul de campion al țării la toate categoriile și-l va pune în joc în fața lui Moți Spakow, fost de atâtea ori campion național și chiar challenger la titlultitlul european.

Prezența lui Moți Spakow pe program, în match cu Ilie Petrescu, va fi fără îndoială punctul de atracție al acestei reuniuni.

Intotdeauna s'au discutat, din punct de vedere technic, posibilitățile celor doi boxeuri, într'un match care-l va pune față în față.

MOȚI SPAKOW SAU ILIE PETRESCU?

Inainte, acum 30 ani era o vorbă care făcuse înconjurul țării: „Tache sau Petrache". Când se vorbea de concurența ce și-o făceau regretații oameni politici Tache Ionescu sau Petre Carp în chestiuni de înțăetate la guvernământ!

Astăzi, în lumea sportivă, toată lumea se întreabă care din cei doi va fi învingător: Moți sau Ilie.

Evident toate șansele merg cu Moți Spakow, boxeur mai versat, cu foart multe matchuri internaționale efectuate și cu zeci de victorii obținute asupra unor excelenți boxeuri din întreaga Europă, el nu poate avea nici o teamă de vre-o înfrângere în fața actualului campion pe când Ilie Petrescu, deși tânăr și cu o vitalitate extraordinară, nu se poate lăuda decât cu o splendidă victorie asupra lui Charles Rutz, o înfrângere dubioasă în fața lui Heuser, actualul challenger la titlul mondial și cu victorii categorice asupra lui Vasile Șerbănescu și Cheo Morejon.

Dar această carte de vizită nu-i suficientă; mai trebuie ceva pentru buzul renume al actualului campion și anume: mai trebuie îndrăzneala de a ataca un om de forța lui Spakow, vitalitatea de care are nevoie timp de 10 reprize și încrederea în puterile lui.

Aceste trei lucruri câștigate de Petrescu și un antrenament destoinic vor face din actualul campion un om, care la 25 Iunie trebuie să înfrunte și să câștige matchul cu Spakow.

Umberto Lancia, managerul lui Ilie Petrescu, ne-a promis că pentru ziua mai sus amintită va face din Ilie Petrescu, un om capabil să înfrângă renumele actualului campion al Românie.

Programul mai conține un match semi vedetă, campionatul României la categoria ușoară între Lucian Popescu campion și Gh. Popescu challenger la titlul României la categorie ușoară și campion la categoria pană, precum și matchurile Vasile Șerbănescu-Cu-Cho Morjon și Sandu Ion-Gh. Răpeanu.

PROGRAMUL REUNIUNII

Iată ordinea în care se vor desfășura matchurile:

Ilie Petrescu-Moți Spakow **pentru campionatul României la toate categoriile, în 10 reprize a 3 minute.**

Lucian Popescu-Gh. Popescu, **pentru campionatul României la categoria ușoară în 10 reprize a 3 minute.**

Vasile Șerbănescu-Cheo Morejon, **match în 10 reprize a 3 minute.**

Ion Sandu-Gh. Răpeanu, **match în 10 reprize a 3 minute.**

Programul va mai cuprinde și un match de deschidere în 5 reprize a 2 minute între doi excelenți amatori.

Imediat după finală

Reiter a primit oferte din partea Venusului și a Juventusului!...

... prin doi cunoscuți jucători

E fapt caracteristic că ori de câte ori un jucător provincial face impresie în București, după match se trezește asaltat de oferte din partea cluburilor din Capitală.

Așa i s'a întâmplat eri și lui Reiter, revelația matchului cu Rapid.

După match, prin subteranele tribunei din Giulești, Reiter a primit două vizite și tot atâtea oferte: un jucător venusist i-a propus să vină la Venus iar un juventist la Juventus, în condițiuni pe care însă nu le-am putut afla. Faptul este însă cert.

Am zărit personagiile la „lucru".

Sunt 2 cunoscuți jucători dela numitele cluburi. Numele însă nu le putem da.

Dealtfel am primit și confirmare din partea lui Reiter, care ne-a mărturisit cinstit:

— „Este adevărat. Dar eu am la Timișoara familie și 7000 lei salariu de pe urma profesiunii mele. Voi accepta una din oferte numai cu o condiție: să mi se dea posibilitatea să învăț ceva mai mult în meseria mea de mecanic. Altfel, rămân la Timișoara".

Invingând B.T.V. Bistrița cu 12-9 (7-5)

S. G. Armin e campion al României

Sibiu, 19 (prin telefon). — Astăzi s'a disputat în localitate pe stadionul O.N.E.F. în fața a 2500 de spectatori finala campionatului național între echipa locală S. G. Armin și B.T.V. (Bistrița) și care a revenit primilor cu scorul de 12—9 (7—5).

Jocul în general a fost de factură superioară, ambele echipe jucând frumos și cu mult nerv.

AU MARCAT:

Pentru S. G. Armin: Kirschner (4), Heidl (3), Henning (2), Zachurias, Konnerth și Hermanstaedter.

Pentru B. T. V.: Benedek (4), Hanek (3), Haltzusțüger și Veber.

D. Sontag (București) a condus foarte bine următoarele formații:

S. S. Armin: **Wolff, Höcsmann, Hoffer, Halmen, Zachoras, Barth, Kirschner, Henning, Hermanstaedter, Heidl și Konnerth.**

B.T.V. (Bistrița): **Frantz, Hoch, Grass, Berger, Brunner, Csalner, Hohtzstäger, Hanek, Benedek, Tief și Veber.**

Meetingul aviatic de eri

Meetingul este deschis prin defilarea avioanelor școlilor particulare din țară, de pilotaj.

Ele trec foarte jos pe deasupra tribunelor în formație de luptă.

Apoi planoarele remorcate de un avion militar.

Sunt două și formează așa zisul tren al „Lunei Bucureștilor".

La un moment dat, unul se desface și în zbor lin de vultur uriaș, evoluează în grațioase figuri.

Se desface și cel de al doilea care la rândul lui uimește publicul prin figurile executate.

După planoare urmează vestita „Escadrilă Roșie" compusă din trei „Klemm"-uri pilotate de d-nii lt. av. Max Manolescu, adjutant-șef Burileanu și adjutant-șef Stănescu.

E pur și simplu uimitoare, această escadrilă.

Cele mai îndrăznețe „looping"-uri, cele mai frumoase vrille sunt executate cu o perfectă stăpânire și promptitudine.

Un tingur suflet în trei trupuri...

Apoi „acrobația aeriană" a d-lui Max Manolescu, a emoționat.

La „vânătoare de balonașe", d. căpitan av. Bordeianu izbutește să spargă regulat fragilele balonașe, cu elicea.

Acrobația la trapez aerian procură spectatorilor momente de pură emoțiune când d. René Vincent, acrobat și parașutist evoluează deasupra aeroportului cu un simplu trapez atârnat sub avion.

Aducând salutul aviației turcești, d-ra Sabiha Gökcen fiica Președintelui Ataturk face câteva ture deasupra aeroportului.

O escadrilă militară de acrobație își arată pe rând minunatele loopinguri și figuri acrobatice sub comanda d-lui lt. Bucșan.

La concursul internațional de acrobație aeriană, la care participă Cehoslovacia cu lt. Peter Siroki, Franța cu Rodolph Blanc, Germania cu Helmuth Kalstein și căpitan Dumitru Popescu uimesc periculoasele evoluții ale concurentului ceh și ale celui român.

Tot d. René Vincent face o quadruplă coborîre cu parașuta o combinație ciudată de patru parașute cari au susținut pe rând acelaș om.

Meetingul s'a terminat cu o demonstrație amplă de apărare pasivă, cu un atac aerian asupra unui oraș în miniatură, cu pompieri, sanitari și o baterie de tunuri de data asta adevărate.

O surpriză!

Berlin a învins Belgrad cu 3-2 (1-2)

Belgrad, 19. — Azi a avut loc aci un match internațional de football, în care echipa reprezentativă a orașului Berlin a învins echipa selecționată a orașului Belgrad cu 3:2 (1:2).

Polonia a învins Franța la atletism cu 119,5-91,5 p.

Varșovia, 19 (Rador).—**Matchul atletic Franța — Polonia a fost câștigat de echipa poloneză cu 119½ puncte la 91½.**

Rezultatele de azi sunt:

200 m. plat: I. Zaslona (P) 22,2 sec.

800 m. plat: I. Gassowsky (P) 1 min. 56,5 secunde.

5000 m. plat: I. Noji (P) 15 min. 07,2 secunde. 2. Fl. Ghazi 15.08,2 secunde.

400 m. garduri: I. Joye (Fr) 54,1 sec.

3000 m. obstacole: I. Soldan (P) 9 min. 43. sec.

Ștafeta de 4×400 m. I. Franța 3 min. 19 secunde, 2. Polonia 3 min. 23,2 sec.

Săritură în lungime: I. K. Hoffmann (P) 722 cm.

Triplusalt: I. Luckhaus (P) 14.61 m.

Aruncarea discului: I. Noël (F) 45,30 m.

Aruncarea suliței: I. Miktrut (P) 61,12 m.

Italia, campioană mondială de foot-ball

Italia-Ungaria 4-2 (3-1)

(Urmare din pag. 1-a)

Orchestra execută „Imnul Imperial", apoi „Giovinezza".

D. Jules Rimet, președintele F.I.F.A., înmânează „Cupa Mondială" lui Meazza, felicitând pe jucători.

*

Cei mai buni jucători au fost: Andreolo (cel mai bun din 22), Colaussi, Rava, Biavati, dintre învingători, iar dintre unguri Szabo, Biro, Szalay.

D. Capdeville (Franța), ajutat de d-nii Wüttrich (Elveția) și Krist (Cehoslovacia) a condus bine următoarele formațiuni:

ITALIA: Olivieri-Foni, Rava-Serantoni, Andreolo, Locatelli-Biavati, Meazza, Piola, Ferrari, Colaussi.

UNGARIA: Szabo-Polgar, Biro-Szalay, Szücs, Lazar-Sas, Vincze, dr. Sarosi, Zsengeller, Titkos.

Brazilia a învins Suedia cu 4—2 (1—2)

Bordeaux, 19. — **Pe stadionul municipal din localitate s'a disputat azi, în fața a 30.000 de spectatori matchul Brazilia — Suedia pentru locurile 3 și 4 ale clasamentului Cupei Mondiale.**

Echipa sud - americană, deși condusă până la pauză cu 1—2, a reușit să câștige cu 4—2, însușindu-și astfel locul 3 din clasament.

La 9 Iulie la Arenele Romane

Gheorghe Popescu va boxa cu Cattaneo

și Moți Spacov cu Pancho Villar

Se vorbește tot mai insistent că gruparea „Prahova Box Club" din Ploești va organiza pe ziua de 9 Iulie crt., prin d. av. Jean Chițu o reuniune internațională pugilistică la Arenele Romane, al cărui match vedetă va fi întâlnirea între Gheorghe Popescu, campionul României la categoria până și Gino Cattaneo, învinsul lui Toma Aurel.

In match semivedetă Moți Spacov va boxa cu spaniolul Pancho Villar, din manajamentul profesorului Leclerc.

Baratky va fi examinat

la genunchiu de d-rul Molnar

Rapid pleacă Miercuri la Budapesta

După cum se știe, Rapid va juca Duminică la Budapesta cu Ujpest în cadrul Cupei Europei Centrale.

Feroviarii vor părăsi Capitala Miercuri seară.

Va face deplasarea și Baratky, care este lovit la genunchiul drept, din care motiv nici n'a jucat eri.

La Budapesta însă, el va fi dus la d-rul Molnar pentru a-l consulta.

Participarea lui Baratky la matchul cu Ujpest însă, este problematică.

Bryn Jones nu vrea să joace la Tottenham Hotspur

Londra, 19. — In urma unei convenții ce a intervenit între grupările Wolwerhampton Wanderers și Tottenham Hotspur, Bryn Jones a fost vândut pentru suma de 12.000 de lire sterline (lei 10 milioane!).

Bryn Jones, însă a refuzat să joace într'o grupare, care activează în liga secundă.

Arsenal, care se interesează de mai multă vreme de excelentul înaintaș, a intervenit imediat, oferind chiar o sumă mai mare pentru deslegarea lui Jones.

Conducerea grupării Wolwerhampton însă nu vrea să cedeze pe jucător, pe motivul că nu înțelege să întărească astfel o echipă concurentă.

Primele rezultate ale matchului atletic Franța-Polonia

Varșovia, 19. — Ieri a început aci matchul internațional de atletism între echipele selecționate ale Franței și Poloniei.

Rezultatele primei zile sunt următoarele:

100 m. plat: I. Zaslona (Polonia) 10.7 sec. 2. Dessus (Franța) 10.9 s. 3. Stoltz (Franța) 11 sec. 4. Trojanovscky (Pol) 11,2 secunde.

400 m. plat: 1. Joye (Franța) 48,8 sec. 2. Gassovsky (Pol 49,2 s. 3. Bertholino (Fr.) 50,6 sec. 4. Zabierszovski (Pol) 51,8 secunde

1500 m. plat: 1. Staniszevsky (Pol) 3 min. 55,6 secunde; 2. Leichtnam (Franța) 3 min. 56 sec.; 3. Goix (Fr) 4 min. 00,2 sec.; 4. Soldan (Pol) 4 min. 02,4 secunde.

10000 m. plat: 1. Noji (Pol) 31 min. 55,4 sec.; 2. Marynovski (Pol) 31 min. 58,4 sec., 3. Wattiau (Fr.) 32 min. 20,6 sec.; 4. Rerelle (Franța) 34 min. 38,2 secunde.

110 m. garduri: 1. Schmidt (Pol) 15,2 sec., 2. Haspel (Pol) 15,6 sec.; 3. Bernard (Fr) 15.9 sec. 4. Andre (Fr.) 16,4 secunde.

4 × 100 m. stafeta: 1. Polonia (Danowwki, Zaslona, Dunecki, Trojanovski) 42 secunde, record polonez, 2. Franța 42,4 secunde

Săritura în înălțime: Puvfouroat (Fr) 180 cm., 2. Meyrud (Fr) și Kalinovsky (Pol) 180 cm., 4. Hofmann (Pol) 175 cm.

Săritura cu prăjina: 1. Vintouski (Fr) 3.90 m., 2. Schneider (Pol) 3.90 m. 3. Modonczyk (pol) 3.80 m., 4. Crepin (Fr) 3.60 m.

Aruncarea greutății: Giorutto (pol) 14.88 m., 2. Noel (Fr) 14.59 m., 3. Braski (Pol) 14.36 m., 4. Droco (Fr) 13.64 m.

Aruncarea ciocanului: 1. Weglarczyk (Pol) 48,02 m. record polonez, 2. Wirtz (Fr) 46.52 m., 3. Kocot (Pol) 43,19 m., 4. Noel (Fr).

După prima zi, Polonia conduce cu 59 jum. puncte contra 47 jum.

Nievergeli a câștigat etapa noua a turului Germaniei

Berlin, 19. — Etapa a 9-a a Turului ciclist al Germaniei, disputată eri pe distanța Stuttgart-Frankfurt a. M. (271 km.), s'a terminat cu următoarele rezultate:

1. Nievergeli (Elveția), 7 ore 26 min. 10 secunde.

2. Wengler (Germania), același timp.

3. Crosei (Italia), același timp.

4. Kutschbach (Germania), același timp.

5. Wendel (Germania); 6. Unterhauer (Germania); 7. Petersen (Danemarca).

In clasamentul general:

1. Schild (Germ.), 65 ore 17 min. 49 secunde.

2. Blonduel (Belgia), 65 ore 20 min. 27 sec.

3. Thierbach (Germ.); 4. Petersen (Danem.); 5. Bautz (Germ.); 6. De Caluwe (Belgia).

Editura Societății Anonime „Universul", București—România

2 LEI

UNIVERSUL Sport

12 PAGINI
95-1938

Taxa postală plătită în numerar conform aprobării dir. g-rale p. t. t. nr. 70.346/938.

Redacția și Administrația : Palatul „UNIVERSUL", str. Brezoianu 23—25. Telefon Centrala : 3.30.10 — Redactor responsabil: EUGEN DUMITRESCU

Proprietar: „Universul" S. A. Adm.-delegat STELIAN POPESCU Înscris sub No. 167, Trib. Ilfov

Nr. 95. — Anul I — BUCUREȘTI. — Miercuri 22 Iunie 1938

ABONAMENTE : 1 an Lei 500 · 6 luni Lei 270 · 3 luni Lei 150

Vacanțele și sportul

Anul școlar s'a sfârșit. Examenele deasemeni sunt și ele pe punctul de a încheia un bilanț ce se va solda cu bucurii sau tristeți.

Fiecare se gândește acum la timpul pe care îl va petrece și în ce fel acest interval va fi umplut cu distracții, odihnă și jocuri, adică sport.

Iată-ne ajunși deci, unde am vrut.

La sportul școlarilor în timpul vacanței, la programul pe care îl va urma fiecare școlar.

Este aceasta o problemă ce trebue neapărat rezolvată.

Mulți înțeleg acest repaus de destindere, ca un interval în care singurele preocupări să fie ori hoinăreala, ori o odihnă, care însă prea lungă, e dăunătoare.

Sportul trebue să fie o completare fericită a preocupărilor unui elev în vacanță.

Ziua de odihnă a unui elev care știe că peste două luni începe iarăși munca, e necesar să fie chibzuit mpărțită.

Fie la munte, fie la mare, sau chiar în orașul unde locuește tot cursul anului, ei să se gândească că în vacanță trebue să-și refacă energiile pierdute.

Deaceea pe lângă continuarea lecturilor bune, sportul să fie practicat cu socoteală.

Căci nimic nu strică decât o exagerare.

Strică în primul rând celui care abuzează și în al doilea celui ce privește.

Ce idee poate să-și mai facă cineva când vede câțiva tineri muncindu-se zi și noapte, să obție un rezultat bun, la atletism de pildă?

Pentru a fi înțeles, sportul trebue făcut, nu numai admirat.

Dar performanțele să nu fie scopul elevilor. Ele trebuesc lăsate celor cari se ocupă cu ele și și-au dedicat viața lor.

O performanță presupune o o încordare la maximum a posibilităților.

Or, elevii nu au niciun interes să intre vlăguiți în noul an școlar.

Cum am spus, orice sport e bun când e practicat așa cum trebue.

Exagerarea, iată ceia ce îl discreditează în ochii celor cari caută argumente pentru a-l combate.

Scolarul să practice mai ales acele ramuri din sport, cari nu obosesc, cari nu duc la o epuizare a forțelor, ci la o întărire a fizicului.

Un sport ușor, cu rezultate imediate; un sport care să fie cât mai lipsit de accidente, care necesită un material cât mai redus și deci mai eftin.

In această direcție, alpinismul e cel mai indicat.

Și aci însă, intră observația: fără exagerare!

Nu te duci pe munți să escaladezi cine știe ce piscuri inaccesibile sau să realizezi timpuri-record.

După cum nu te duci la mare să înoți o zi întreagă, sau să te expui nebunește soarelui, pentruca tot restul vacanței să nu mai poți suporta hainele pe tine.

Iar când ai rămas din diferite... motive în locul de bastină ia-ți traista (ruk-sakul...) la spinare și fă excursii!

Apoi, mai sunt și sporturile așa zise statice: tenisul, wolley-ul și altele.

Foot-ballul nu ar fi tocmai de recomandat, pentrucă în timpul canicule-i oboseală prea mare și poate chiar istovitoare.

Sunt mici recomandații pe cari le-am făcut, cu grije, dar dacă sunt prea puține sau dacă am spus chiar ceeace gândeați d-voastră, rămân dator cu un articol mai amplu și mai documentat.

Italia va juca în toamnă la Londra?

Paris, 20. — La finala de eri a Cupei Mondiale, au asistat și pontifii footballului englez.

Astfel, în tribune au fost identificați d-nii Allison și Whittacker managerul și antrenorul Arsenalului, maiorul Buckley, directorul lui Volwerhampton Wanderers și chiar d. Rous, secretarul general al F. A.

Se svonește că d. Rous a adus cu d-sa la Paris o invitație dela F. A. pentru câștigătoarea finalei.

Italia deci va juca după toate probabilitățile la sfârșitul toamnei la Londra!

Semifinalele

Cupei Davis se vor juca la sfârșitul lunei Iulie

Semifinalele zonei europene a Cupei Davis se vor disputa la sfârșitul lunei Iulie, conform următorului program :

21-23 Iulie la Bruxelles: **Iugoslavia-Belgia.**

22-24 Iulie la Berlin : **Franța-Germania.**

Eri au început

Campionatele de tennis dela Wimbledon

Cehul Drobny învins de campionul Argentinei

Londra, 20. — Azi a început turneul internațional de tennis dela Wimbledon.

Rezultatele primei zile sunt următoarele:

Simplu domni: **Kukuljevici (Iug.)-Butler (Anglia) 2:6, 2:6, 6:3, 6:4, 6:2. Budge (USA)-Candar Dower (Anglia) 6:2, 6:3, 6:3. Henkel (Germ.)-Bull (Anglia) 6:2, 6:0, 6:2. Russel (Argentina)-Drobny (Cehoslov.) 10:8, 6:4, 7:9, 6:3. Menzel (Cehoslov.)-Fitt (Anglia) 6:3, 7:5, 6:3. Hecht (Cehoslov.)-Leyland (Anglia) 6:4, 6:3, 6:4. Coepfert (Germ.)-Singh (India) 6:2, 2:6, 6:3, 4:6, 6:3.**

D. Xifando pleacă Joi la Milano

Cum se știe, d. Denis Xifando va arbitra Duminică la Milano, matchul Ambroziana —Kispest din cadrul Cupei Europei Centrale.

D. Xifando va părăsi Capitala în cursul zilei de Joi.

Echipele românești sunt căutate

Venus a primit o ofertă pentru un turneu în străinătate

Am anunțat zilele trecute că gruparea Venus după jocul cu Victoria va juca două partide în provincie după care conducerea va acorda jucătorilor un concediu oficial de 30 zile.

Chestiunea nu mai este atâta de sigură de oarece clubul Venus a primit o ofertă din străinătate pentru un scurt turneu.

Conducerea clubului va lua oferta în discuție într'o ședință viitoare și abia după ce se va hotărî în chestiunea turneului se va decide și când iau concedii jucătorii.

Brazilia va juca la București?

Așa pretinde cel puțin „Sporthirlap" care anunță un turneu al americanilor în Polonia și România

Budapesta, 20. — „Sporthirlap" din localitate publică o știre a corespondentului său permanent dela Paris, că Brazilia va întreprinde un turneu prin Europa Centrală.

Sud-americanii joacă Joi la Paris cu selecționata capitalei franceze.

După acest match, brazilienii vor pleca la Varșovia, pentru a acorda revanșă Poloniei.

De aci echipa Braziliei va face o vizită la București.

Aceeași informație o găsim și în ziarul ceh „Prager Presse", care anunță un turneu al brazilienilor în Polonia și România.

Pe de altă parte însă „L'Auto" scrie că expediția Braziliei va pleca spre patrie la 26 Iunie.

Fapt însă este că Polonia a tratat un joc la Varșovia și unul la București. Dar e probabil că sud-americanii au declinat oferta.

Chestia zilei

Un film pe zi

„Dușmănie" cu Moți Spakow și Ilie Petrescu

SPECTACOLE

CINEMATOGRAFE

ARO: Visuri zdrobite, jurnal și completare.
CAPITOL (sală și grădină): Tigrul din Arizona, jurnal și completare.
CARLTON: Cântărețul tristeții sale.
SCALA: Trustul veseliei și jurnal Paramount.
SELECT: Un băiat timid.
SAVOY: Vasul robilor și Troika.
TRIANON: O nuntă ca în povești (Kontuschowka Palace).
FEMINA: Aristocrat de ocazie și Journal Fox.
REGAL: Dejun în doi și jurnal Paramount.
PALAS BULEVARD: Prin foc și sabie și O anunită femeie.
A.R.P.A.: S'au cunoscut în luna Mai și Departe de țară.
ROXY: Tigrul din Arizona, jurnal și completare.
CORSO: L'am întâlnit la Paris și Automobilul ucigător.
ELISEE: O nuntă ca în povești (Kontuschowka Palace).
AIDA: A opta nevastă a lui Barbă Albastră și Ioshiwara.
AMERICAN: Minciuna Ninei Petrovna, Prima noapte.
ASTRA: Broadwai Melody 1933 și Drapelul galben.
ATENEUL MIHAIL EMINESCU (Crângași): Rin-tin-tin salvator și Mâinile lui Orlac.
ATENEUL TEI: Trandafirul însângerat și Fata din Salem.
BARCELONA: Femei de noapte și Strigătul cazacilor.
COTROCENI: Troica și Vârsta periculoasă.
CARMEN: Drapelul galben. Ultima iubire și o completare Banda veselă.
CENTRAL: Ochi cari ucid și Un furt senzațional.
CITY: Noaptea roșie și Jurnalul unei fete de pension.
DACIA: Saratoga și Califul din Bagdad.
DIANA: Panica în văzduh și Crima dr-ului Sartorius.
DOINA (fost Dory): Elisabeta regina Angliei și Amanți și hoți.
DICHIU: Inchis pentru renovare.
EDISON: Londra sub teroare și Viața parisiană.
FORUM: Stan și Bran la Hollywood și Parnel.
FILANTROPIA (Kiseleff): Zarah Leander, Paramata (Inchisoarea femeilor) și Ședința secretă.
FLORIDA: Spioana d-ra doctor și Dansatoarea Fanny Elssler.
FRANKLIN: Valetul de cupă și Vârsta periculoasă.
GRADINA „FILANTROPIA KISELEFF": Bancara cu Marcelle Chantal și Ave Maria cu Begnamino Gigli.
GLORIA: Absențe nemotivate și Carnet de bal.
ILEANA: A opta întâlnit la Paris și Automobilul ucigător.
IZBANDA: Căsnicia d-rului Allan, Ogorul și artiști.
LOLICA: Curierul din Londra și Acuzata.
LIA: Ingerul străzii și Crima din linia Maginot.
LIZEANU: Furtună în Maroc, Cum se cuceresc bărbații și completare.
LUCIFER: Saratoga și Călărețul fără frică.
MARCONI: Monumentul indian operă completă.
MARNA: Totul pentru tine cu Madeleine Caroll și Revoltă în China cu Fay Wray.
MILANO: Valetul și contesa și Un carnet de bal.
MODEL: Madam Butterfly și Amprente digitale.
NERO: Mazurca albastră și Ingerul întunericului.
NISSA: Dama cu camelii, Stan și Bran țigani.
ODEON: A doua lună de miere și Frații Ritz în cei trei sportivi.
ORFEU: Insula păcatelor și Curierul din Londra.
PACHE: Ingerul cu Marlene Dietrich și Sclavii onoarei.
PARIS: Copii părăsiți și Suflete împietrite.
RAHOVA: Viena-Petrograd și Trăește, iubește, învață.
REX: Frații Ritz în cei trei sportivi și Dragoste cu năbădăi.
SPLENDID: Răzbunarea lui Drumond și Spectrul scaunului electric.
SIC: Insula păcatelor și Curierul din Londra.
TRIUMF: Scipio Africanul și Gigollete.
TOMIS (grădina și sală): Mesagerul și Dansatoarea Fanny Elssler
UNIC: A opta nevastă a lui Barbă Albastră și Valetul și contesa.
VOLTA BUZEȘTI: Necunoscuta și Aventura din Triest.
VENUS: Dama cu camelii și Charles Chan la Olimpiadă.
VOLGA: Fata din Salem și Insula păcatelor.

CITIȚI
„TRUP și SUFLET"

Glorificarea trecutului sportiv

In satul Olimpia din Grecia

unde au avut loc primele ediții ale jocurilor balcanice

se va creea un imens stadion și „Tezaure sportive" ale tuturor țărilor

E destul de cunoscut numele Olimpiei, satul în care a fost sortit să aibă loc cele mai mari evenimente sportive din antichitate. Olimpia a căpătat în anii din urmă o importanță din ce în ce mai mare.

El a devenit un centru de prim ordin al sportului internațional și al manifestărilor sportive din Grecia și străinătate.

La Olimpiada din 1932 s'a văzut succesul acestor mari probe cari pun în joc ambițiile popoarelor într'o atmosferă cu adevărat olimpiană.

Acum se studiază de către guvernul grec posibilitatea creerei unui centru sportiv permanent la Olimpia.

Proectul prevede între altele exproprierea terenurilor și caselor din satul Olimpia în vederea construirei de hoteluri. Deasemenea albia fluviului Cladeos va fi îndreptată astfel încât apele fluviului să nu mai aducă stricăciuni antichităților și muzeelor din Olimpia.

Un teren de gimnastică urmează a fi amenajat în partea arheologică a Olimpiei, teren împrejurul căruia vor fi construite „tezaure" ale țărilor străine.

Se prevăd deasemeni numeroase grădini și un hipodrom pentru curse de care, etc.

Lucrările vor fi executate după terminarea cercetărilor arheologice germane actuale, care vor contribui la nivelarea terenului vechiului stadion.

Autoritățile sportive românești au fost încunoștiințate prin ministrul României la Atena de aceste intențiuni și de creearea „tezaurelor" sportive, în vederea strângerei din vreme a materialului pentru participarea României la această operă de glorificare a sportului.

Campionatele naționale de tennis

Campionatele naționale de tennis ale României, vor avea loc anul acesta între 7—10 Iulie, pe terenurile „Tennis Clubului Român".

Interesul lor va fi mărit prin faptul intrării lui Constantin Tănăsescu, în competițiune.

Se așteaptă cu un viu interes întâlnirile dintre Caralulis, Schmidt, Marin Bădin și Constantin Tănăsescu.

Cei mai buni reprezentanți din provincie, vor figura în competițiune, atât din partea jucătorilor cât și din partea jucătoarelor.

Se vor juca campionate de categoria I și categoria II cu toate probele clasice.

Inscrierile se primesc la secretariatul Tennis Clubului Român (pe adresa d.lui George Lykiardopol) str. dr. N. Staicovici nr. 44, București VI, până în seara zilei de 5 Iulie, ora 18.

Taxele trebue să fie plătite odată cu înscrierea.

Repartizarea jucătorilor în categoria I și II rămâne la aprecierea comitetului organizator.

Toți concurenții trebue să fie prezenți pe teren în ziua de 7 Iulie, ora 16, indiferent de programul alcătuit.

Tloczynsky, campion de tennis al Poloniei

Varșovia, 20. — Ieri s'a disputat la Kattovice finala campionatului național de tennis al Poloniei.

Tloczynsky a dispus de Hebda cu 6:0, 4:6, 6:0, 1:6, 6:2.

O nouă grupare de football

In comuna Apărătorii Patriei a luat fiindță de curând o nouă grupare sportivă „Patria" din inițiativa vechiului sportiv și conducător d. I. Nițu președintele grupării Gloria.

Republica Eire în campionatele mondiale

Pentru prima oară, Irlanda va participa la campionatele mondiale de natație, sub denumirea de republica Eire.

Ea a înscris, pentru competițiunile dela Wembley, o foarte puternică echipă de înotători, săritori și jucători de polo pe apă.

Preocupări de pace

Luna viitoare începe, la Tokio, construirea stadionului olimpic

Municipalitatea va cheltui aproape 520 milioane de lei

Deși războiul din China își urmează cursul cu aceeași intensitate, iar la Tokio asociațiile patriotice manifestează războinic pentru intensificarea lui, Comitetul Olimpic al municipialității a hotărât să înceapă construirea stadionului Olimpic, chiar în luna viitoare.

Pentru mentalitatea japoneză preocupările în vederea celei mai mari manifestații ale păcii între popoare, nu sunt de loc străini.

S'A RENUNȚAT LA VECHIUL PROECT

Vechiul proect al stadionului olimpic era acela de a reconstrui stadionul existent la Meiji.

Pentrucă acesta nu poate corespunde amploarei pe care vor s'o dea japonezii evenimentului din 1940, s'a renunțat la această reconstruire și municipalitatea a hotărît ca noul stadion olimpic să fie construit din nou la Komazawa, în cartierul de sud-est al orașului.

Noua poziție a stadionului olimpic deși foarte îndepărtată de centrul orașului, a fost preferată pentrucă se află în apropiere de satul olimpic.

CAPACITATEA STADIONULUI ȘI BUGETUL GENERAL

Construirea noului stadion va începe luna viitoare și comitetul Olimpic al municipalității a aprobat pentru ea suma de 10.280.000 yeni (aproximativ 520 milioane lei).

Capacitatea stadionului va fi de 100.000 de locuri, iar a piscinei, care se construește lângă stadion, va fi de 30.000 de locuri.

CUM VA FI REPARTIZATA SUMA

Suma extraordinară aprobată de comitetul olimpic va fi supusă la sfârșitul acestei luni, ratificării definitive a adunării municipale.

După această ratificare, ea va fi împărțită după cum urmează:

Stadionul Komazawa 5.000.000 de yeni; piscina de lângă stadion: 1.400.000 yeni; stadionul acoperit: 2.000.000 yeni; parcul: 970.000 yeni; velodromul: 500.000 yeni.

Metoda japoneză mai are de fixat un lucru esențial însă: sfârșitul războiului chino-japonez.

Dacă în 1939 acesta nu va fi terminat, Olimpiada nu va putea fi organizată la Tokio, și toate aceste imense construcții vor trebui să mai aștepte... cel puțin patru ani.

Duminică, la Băneasa

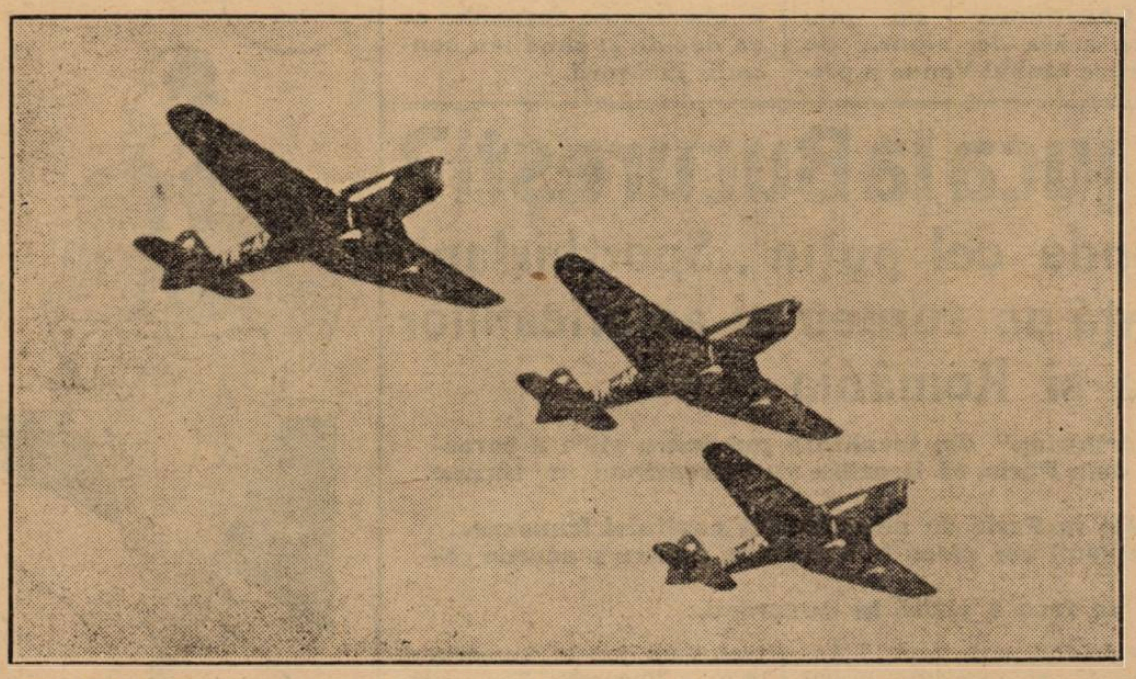

„Escadrila Roșie", compusă din sblt. Max Manolescu, adj. șef Burileanu și adj. șef, Ștefănescu, a căror demonstrație a făcut o impresie excepțională

FOOT-BALL

O politică a echipei naționale

Formarea cadrelor

de PETRE STEINBACH

III

Justificăm azi cel de-al doilea punct al programului stabilit în articolul precedent. dent.

Anume: obligativitatea pentru grupările divizionare și corporative de a avea echipe de juniori în campionat.

Grupările divizionare ca și cele corporative sunt grupări cu posibilități materiale destul de puternice pentru a angaja antrenori experimentați.

Juniorii sunt astfel sub supravegherea unor oameni competenți, cari pot vedea mai departe desvoltarea și aptitudinile individuale și prin urmare știu să aleagă metoda cea mai potrivită pentru atingerea scopului propus de ei.

Marile cluburi dela noi înlocuesc această grije de formare a juniorilor prin achiziționarea de jucători gata formați, uitând că pentru sumele, adeseori extrem de mari, cheltuite cu aceste cumpărări pot avea din juniorii crescuți în club jucători mult mai bine pregătiți și mai complet desvoltați.

Este mult mai rațional să desvoltați talente în vederea unor condiții proprii, decât să investești aceste sume în jucători crescuți pentru alte sisteme și în alte concepții.

GRUPARILE CORPORATIVE

Sunt un aspect recent al foot-ballului românesc dar prin posibilitățile lor materiale excepționale, pot fi un important factor de progres.

Până acum însă, aceste echipe sunt un factor de stagnare, pentrucă fac să dispară din jucători dorința de a ajunge în echipe mai mari și deci de a se perfecționa, în vederea acestei admiteri.

Intr'adevăr, grupările corporative nu au decât echipă primă și au neglijat cu totul formarea jucătorilor tineri pentrucă au cumpărat întotdeauna, când aveau nevoe, jucători dela alte cluburi.

Găsim în această împrejurare explicația cea mai puternică a ratării talentelor tinere răsărite în ultimul timp.

Pentrucă găsesc în aceste grupări, activând în categoriile inferioare, avantagii mult mai mari în schimbul unui efort mai mic, elanul de parvenire în cluburile mari, cari pretind un standard ridicat, nu mai are niciun rost.

Și este firesc să fie așa. Pentru mentalitatea profesionalistă a jucătorilor noștri tineri, faptul că posedând o clasă modestă poți totuși să te bucuri de avantagii profesionaliste mari, este de ajuns să elimine din conștiința individului, pus în această condiție, dorința de a-și îndrepta greșelile și de a-și completa lipsurile.

Desigur, nu acuzăm grupările corporative și nu se poate lua atitudine ostilă în potriva lor pentru această ușurință loială și fericită să înlăture unor „semiprofesioniști".

La urma urmelor pot să-și administreze fondurile cum cred de cuviință.

Este condamnabil însă faptul că echipe cari pot angaja antrenori de valoare și avea astfel pepiniere proprii, din care să scoată jucători pregătiți, cari printr'o concurență loială și fericită să înlăture aceste opriri la jumătatea drumului ce subminează viitorul footballului nostru nu fac aceasta.

Pentrucă în momentul, în care grupările conparative având juniori proprii de valoare indicată, nu vor mai angaja jucători tineri a căror pregătire este incompletă pervertindu-le astfel conștiința de jucător și lipsind footballul românesc de probabilitatea unor jucători de valoare.

O STARE DE SLĂBICIUNE INGRIJORĂTOARE

QUINTONINE *triumfă*

„Am 31 de ani, serie Dl. M. René PESTY, 5, rue d'Alsace-Lorraine din Garenne, și ajunsesem într'o stare de slăbiciune în adevăr neliniștitoare. Injecții, poțiuni, nu au folosit. Am încercat Quintonine, care cel puțin este un produs natural. Termin abea primul meu flacon și rezultatul este cu totul deosebit".

Quintonine este un extract concentrat lichid cu bază de plante tonice aperitive și stomachice, le cari glicero-fosfatul de calciu adaogă elementele sale reconstituante. Amestecul de Quintonine cu un litru de vin de masă dă instantaneu un litru întreg de vin fortifiant delicios, suveran în toate cazurile de slăbiciune, anemie, depresiune, lipsă de poftă de mâncare. Un păhărel înaintea fiecărei mese — și veți regăsi repede bucuria de a trăi.

QUINTONINE

PRODUS FRANCEZ. — LABORATOARELE HELIN

Dă înfățișare bună

LA FARMACII ȘI DROGUERII

Cine să fie ?..

A.M.E.F.A. în tratative cu patru jucători români

Intr'unul din numerele trecute, am publicat o corespondență din Arad, prin care anunțam o politică de reorganizare și românizare la A.M.E.F.A.

In ce privește românizarea, proectul se referă la achiziționarea a 4 cunoscuți jucători români pentru posturile de fundaș, half centru, inter și extrem dreapta.

Numele celor 4 jucători sunt ținute în cel mai strict secret de A.M.E.F.A. pentru a evita eventuala concurență a vreunui club cu posibilități mai mari.

Un nou scandal

Vulturii au contestat matchul cu Crișana, pe motiv că au fost molestați de public

Gruparea Vulturii din Lugoj a trimis un protest la F. R. F. A. în legătură cu partida disputată Duminică la Oradea contra Crișanei.

Lugojenii arată în protestul lor că imediat după terminarea jocului un grup de suporteri ai Crișanei au năvălit pe teren conduși de arbitrul de ligă Olteanu și au molestat pe câțiva jucători lugojeni.

Cerem F. R. F. A. să cerceteze cu amănunțime întreaga chestiune și dacă reclamațiile Vulturilor vor fi dovedite ca reale să ia cele mai drastice măsuri contra tuturor celor ce au calități oficiale și participă totuși la asemenea acte. Și se pare că d. Olteanu nu numai că a fost părtaș dar a instigat întregul scandal.

Trebue ca arbitrii să înțeleagă odată pentru totdeauna că nu au dreptul să provoace asemenea scandaluri și nici să participe la ele. Și noi credeam că ar fi superflu să mai le atragem atenția...

Așteptăm sancțiuni pilduitoare din partea F. R. F. A.

Proectele C. A. M. T. -ului

Un match cu Bata la Timișoara și un turneu în Jugoslavia

Echipa C.A.M.T.-ului, care a făcut figură frumoasă în finala Cupei României, a părăsit Capitala eri la orele 1 p.m.

In ce privește proectele timișorenilor, este probabil ca Duminică să primească vizita echipei jugoslave Bata din Borowo, iar în prima jumătate a lunei August să întreprindă un turneu în Jugoslavia.

Ripensia a anunțat lotul jucătorilor pentru Cupa Europei Centrale

In cursul zilei de eri, reprezentantul clubului Ripensia a depus la FRFA lista jucătorilor ce trebue anunțată secretariatului Cupei Europei Centrale.

Timișorenii au comunicat numele a 18 jucători: Pavlovici, Șuț-Bürger, Chiroiu, Iancu, Agner-Nagy, Cotormany, Deheleanu, Lazăr, Gall-Bindea, Sepi, Beke, Marcu, Schwartz, Ciolac, Dobay.

De reținut că Ripensia are doar două achiziții: portarul Șuț și fundașul Iancu.

Inainte de jocul cu A. C. Milan

Ripensia mai tratează cu un portar, un fundaș și un mijlocaș

In altă parte a ziarului publicăm lotul jucătorilor pe care Ripensia l-a anunțat F.R.F.A-ului.

Federația însă, nu-l va comunica secretariatului Cupei Europei Centrale de cât abia mâine.

Aceasta pentrucă Ripensia duce tratative în prezent cu trei jucători.

Tratativele se vor termina în cursul zilei de astăzi, așa că mâine vor putea fi legitimați și trecuți în lotul anunțat F.R.F.A.-ului.

Este vorba de un portar rezervă, un fundaș și un mijlocaș titular.

Ripensia crede că, astfel complectată, va putea înfrunta cu încredere dificilul adversar din Milano.

Colonia italiană la lucru...

Matchul Ripensia-A. .C. Milan de Duminică, de pe arena Venus, va fi un mare prilej de manifestație italiană.

Zilele acestea, colonia italiană va publica un apel în limba italiană, prin care va chema pe membrii săi să-și încurajeze echipa.

Au fost întrerupte tratativele pe care Venus le duce cu Demetrovici

Se știe că gruparea Venus trata cu Chinezul din Timișoara transferarea excelentului mijlocaș Demetrovici.

Se pare că tratativele au fost întrerupte și nu s'a ajuns încă la nici un acord între cele două grupări.

De altfel d. Liviu Iuga, președintele timișorenilor, care conducea personal tratativele a și părăsit Capitala în cursul zilei de eri.

NOCTURNA

Venus - Victoria

amânată pentru Vineri

Intâlnirea dintre Venus și Victoria (Cluj), care urma să se dispute Joi 23 Iunie în nocturnă pe arena Venus și în contul deslegării lui Straja, a fost amânată cu o zi.

Adică, se va disputa Vineri seară.

FOOT-BALL

După a doua etapă a turneului de calificare

Inaintarea Jiului este deținătoarea recordului de ineficacitate

Surprinzătoarea revenire a Crișanei și ... miracolul ploeștean

Mare deprimare la poalele Tâmpei

Duminică s'a disputat cu excepția matchului C. A. O.— Jiul — a doua ediție a primului round al turului de calificare.

Cu această ocazie s'au produs clarificări serioase. Ce este mai interesant, este faptul cu aceste clarificări au fost produse de campionii diviziei naționale B cari și-au eliminat confortabil adversarii, foști în prima divizie. Faptul arată hotărit că cei „descalificați" nu meritau onoarea ce li s'a făcut atunci când au fost promovați în divizia A.

Din rest, o performanță demnă de relevat este aceea realizată de Crișana, care a reușit să refacă un handicap de trei puncte și să-și menție astfel șansele de a rămâne și de aci înainte în divizia A.

Dunăreanu și Hetzer au eliminat Dacia Unirea din prima divizie

Incepând cu discuția partidelor vom vorbi în primul rând, despre matchul disputat în cetatea republicanilor.

Cetățenii Ploeștiului au așteptat partida dintre Tricolor C. F. P. V. și Dacia Unirea cu mare încordare, care a persistat și în tot timpul jocului.

Din fericire, organizatorii prin măsurile de pază luate, au putut evita incidentele și partida a decurs în mod absolut normal.

Asupra jocului celor două echipe nu se poate spune mare lucru.

Scorul cu care partida a fost câștigată arată pe Tricolor net superior.

Pe teren însă, superioritatea nu a fost chiar atâta de categorică. Gazdele au știut să speculeze foarte bine ocaziile ce-au avut.

Pe când brăilenii au ezitat, permițând fundașilor tricoloriști să limpezească orice acțiune periculoasă.

Dacă ploeștenii nu au primit nici un goal se datorește numai fundașilor Hetzer și Dunăreanu, cari au reușit să stăvilească atacurile adversarilor redând prin acest succes încrederea echipei în forțele sale.

Cu toată această opoziție a fundașilor tricoloriști poate că totuși Dacia Unirea ar fi putut înscrie puncte dacă ar fi făcut un joc pentru balon și nu pentru picioarele adversarilor.

Dacă jocul nu a degenerat se datorește arbitrului d. Emil Kroner, care foarte autoritar, a avut tot timpul matchul în mână.

Arbitrajul prestat de d-sa a fost excelent cu o singură excepție : a fluerat câteva offsideuri imaginare.

Dar greșala este prea mică pentru a-i putea micșora meritele cucerite în conducerea acestei partide.

ACFR, dominând o repriză și având avantajul terenului... a pierdut cu 3—2

Cel de-al doilea „ambasador" al diviziei B, U. D. R. din Reșița, a învins pe A. C. F. R. la Brașov cu 3—2, după ce îl învinsese și la Reșița cu 2—1.

Jocul a avut două faze distincte : prima repriză, când oaspeții au dominat și au înscris două puncte și repriza doua când A. C. F. R. a avut majoritatea acțiunilor pe cari nu le-a putut însă fructifica.

De remarcat că reșițenii cari jucaseră la Reșița foarte încrezuți și abia reușiseră să învingă, de data aceasta au luat jocul în serios.

Se pare că amenințarea a avut un efect salutar asupra jucătorilor, cari și-au dat toată osteneala să câștige.

O infuzie fericită făcută atacului orădean : Szaborsky

Performanța cea mai bună a zilei a fost realizată de Crișana la Oradea, unde a învins Vulturii cu 4 : 1 egalând astfel handicapul de 3 puncte pe care îl aveau de suportat în urma înfrângerii dela Lugoj. Orădenii merită toate laudele pentru victoria obținută Duminică, pentru că se știe că Vulturii sunt azi extrem de redutabili, mai ales când trebue să-și apere șansele.

Acum însă, Vulturii au căzut peste o Crișană a cărei dorință de victorie putea surmonta și obstacole mult mai mari.

De remarcat efectul ce l-a avut introducerea lui Szaborsky în centrul liniei de atac. Această modificare a adus atacului orădenilor energie, shoot și mai ales pătrunderea de care debilii și tinerii atacanți ai Crișanei erau lipsiți.

Rămâne ca acum după ce performanțele au fost egalate echipele să se întâlnească din nou pe teren neutru pentru a-și încrucișa armele pentru tranșarea definitivă a supremației dintre ele.

O luptă între două apărări. Inaintarea Jiului a bătut recordul... ineficacității

Am lăsat la urmă jocul dintre C. A. O. și Jiul disputat la Petroșani, pentru că merită să fie discutat.

A fost o luptă mare între două apărări, pentru că înaintările aproape că nici nu au contat în acest joc.

„Atleții" din Oradea au avut un mare noroc : acela de a da peste o înaintare mai ineficace decât a lor.

Pentru cine cunoaște jocul echipei din Oradea acest lucru părea aproape imposibil.

Iată însă, că a fost văzut și acesta.

Inaintarea Jiului a bătut Duminică un record : a fost mai ineficace decât a C. A. O.-ului.

Ca joc Jiul a fost superior mai ales în cursul reprizei secundei dar — bine înțeles — nu a putut înscrie nimic.

Suntem curioși cum se va încheia matchul de Duminica viitoare dela Oradea.

Astăseară se va programa

A doua etapă a turneului de calificare

Comisia campionatului național se va întruni astă seară pentru a programa cel de al II-lea tur al turneului de calificare care va avea loc Duminică 26 Iunie.

Se pare că forul diriguitor al footballului nostru a decis ca jocurile să se tragă la sorți.

Acest aranjament nu ar fi echitabil după părerea noastră pentrucă nici primul tur nu s'a tras la sorți, ci a fost stabilit dela masă.

Ar fi deci drept ca și cel de-al II-lea tur să fie stabilit la fel, având la bază criteriul celor cari s'au deplasat sau au primit.

Crișana a protestat la C.C.N. contra fixării matchului cu Vulturii la Timișoara

După cum se știe comisia campionatului național a programat rejucarea matchului Crișana—Vulturii pentru Joi, 22 crt., la Timișoara.

Gruparea orădeană aflând această decizie a protestat telefonic pe lângă C. C. N. contra ei.

Comisia campionatului național va lua în discuție acest protest în ședința de astă seară.

DUPA FINALA DELA PARIS

Ce scrie presa franceză. Câteva declarații

PARIS, 20. — Ziarele apărute azi, se ocupă pe larg de finala „Cupei Mondiale", care s'a jucat eri pe stadionul dela Colombes.

Toată presa subliniază victoria meritată a „azzurilor", arătând în acelaș timp că formația ungară a decepționat, mai ales pe aceia cari i-au văzut Joi.

Iată ce scrie ziarul „Le Jour — Echo de Paris":

„MULȚUMITA AUTORITAȚII SALE IN APARARE ȘI FORȚEI DE PATRUNDERE A ATACULUI ITALIA ȘI-A CONSERVAT CU UȘURINȚA TITLUL, INVINGAND UNGARIA CU 4 —2".

Sub acest titlu d. Pierre Junqua *scrie următoarele :*

„Finala de eri dela Colombes a fost cel mai frumos match al Cupei Mondiale și a avut darul să lase cel mai frumos suvenir în memoria noastră, pentrucă ne-a confirmat așteptările, calitatea jocului fiind superioară tuturor jocurilor ce s'au văzut în Franța, în ultimii ani.

Forțele așezate față 'n față au fost perfect echilibrate și Cupa Mondială terminată eri a însemnat un adevărat succes pentru football și țara organizatoare.

Victoria care a recompensat pe conducătorii și jucătorii italieni este logică, dacă ținem seama de formidabila lor pregătire.

— Lucrăm toți împreună cu aceiași inimă, cu aceiași credință, de aproape două luni, ne spunea după match d. Pozzo, care părea beat de fericire.

Am mai relevat acest antrenament moral al transalpinilor. In timp ce „Ungurii" se plimbau, învingându-și ușor adversarii, „Italienii" luptau din răsputeri pentru a se califica.

Insușirea de a lupta cu dinții încleștați pentru a menține un avantaj a fost un atout în plus pentru jucătorii italieni eri la Colombes.

După ce d. Junqua descrie desfășurarea jocului continuă astfel:

Câștigătorii celei de a 3-a Cupă Mondială, datorează extrem de mult centrului lor atacant.

Piola este un jucător excepțional și nu-mi vine a crede că d. Whittacker, antrenorul Arsenalului, ar fi glumit atunci când a declarat că Piola este superior lui Ted Drake.

Victoria Italiei înseamnă triumful footballului modern. Deplasarea rapidă a jocului prin passe lungi și în adâncime și shoturi din ori ce poziție.

Ne-am dat seamă că transalpinii au sacrificat finețea tehnică pentru viteza de execuție, care singura a contat pentru ei.

Numai prin energia cu care au jucat au izbutit să se impună adversarului.

Aceștia au fost surprinși la început...

CATEVA DECLARAȚII

D. POZZO, selecționeurul învingătorilor: Toată echipa italiană merită să fie felicitată, dar mărturisesc că matchul a fost mai puțin greu, decât acela în care am fost opuși Norvegiei. In această a 3-a „Cupă Mondială" tot norvegienii au fost aceia cari au periclitat în cel mai înalt grad șansele noastre.

Contra Braziliei am făcut cea mai bună partidă, dar azi echipa a jucat cu mult mai multă însuflețire.

Mi-a fost teamă la pauză.

Destul de bizar, pentrucă în acel moment conduceam cu 3:1, deaceia nu-mi era teamă de o redresare ofensivă a ungurilor, ci de o nervozitate prea mare a jucătorilor mei, care simțind succesul de partea lor, ar fi putut neglija jocul.

Deasemenea am fost îngrijorat când ungurii au marcat al doilea punct, căci în acel moment echipa mea slăbise alura.

In sfârșit totul e bine dacă se termină bine, noi suntem liniștiți pentru patru ani și sper că Italia va conserva titlul său, încă patru ani peste aceștia.

JORDAN, mijlocașul-centru al echipei Franței :

A fost o diferență de o clasă între cele două echipe și eu personal n'aș fi crezut niciodată că ungurii se vor lăsa dominați atât de categoric.

Dar ce greșeală, înlocuirea lui Koranyi prin Polgar ! Cred că eșecul echipei ungare provine în mare măsură din această schimbare.

După părerea mea ca și după a altora dealtfel să modifici o echipă câștigătoare este o crimă.

Dacă Ungaria ar fi jucat în aceiași formație ca și împotriva Suediei, matchul ar fi fost mult mai echilibrat.

SIMONYI, jucător ungur, care activează în Franța :

Italienii sunt mai iuți ca ungurii.

La tehnică egală era natural ca ei să triumfe.

Cred totuși că avându-l pe Kohut, diferența de clasă ar fi fost mai puțin sensibilă.

Atâta vreme cât ungurii se vor încăpățâna să nu practice un joc modern de apărare, vor rămâne mereu învinși de italieni.

După mine unsprezecele pe care l'am văzut evoluând în această după amiază, nu are nimic comun, cu cel care a învins Suedia.

Cât despre italieni, ei posedă într'adevăr o însuflețire magnifică și meritau să câștige.

Rapid nu mai joacă în C.E.C.?

Eri a circulat destul de des un svon cu aspect destul de senzațional : Rapid nu mai vrea să joace în Cupa Europei Centrale pentrucă echipa-i este obosită, deci sigură de insucces, fapt care va fi comunicat F.R.F.A.-ului.

Dacă n'am fi știut că acest lucru este imposibil acum, am fi înregistrat zvonul acordându-i un credit oarecare.

Așa însă, zvonul rămâne zvon și-l dăm ca atare.

Căci prea ar părea nescrioși și feroviarii noștri. După finala Cupei României, acum cu Cupa Europei Centrale...

FOOT-BALL

Cântecul s'a sfârşit!...

Triumful footballului latin

Statistici pe marginea celei de a treia ediţie a „Cupei Mondiale"

Footballul latin a învins din nou.

Finala de la Colombes a însemnat ciocnirea a două stiluri şi concepţii de joc diametrale

Rezultatul ei a statornicit categoric superioritatea temperamentului latin, şi simetria lui cu footballul modern.

Europa Centrală, prin cel mai în formă reprezentant al său, a cedat ca şi acum patru ani.

Italia a învins în cele două finale pe Cehoslovacia şi Ungaria.

Pe „Stadio Mussolini" şi „Stade Colombes" a pierdut o întâetate, pe care n'o mai poate câştiga.

FINALA PE CELE DOUA FRONTURI

Modul de a considera matchul de Duminică a fost cu totul diferit în cele două tabere, cari s'au ciocnit alaltăeri pe stadionul parisian.

Duminică 19 Iunie era desigur o zi mare pentru ambele ţări.

Cucerirea Cupei mondiale pentru a doua oară, la rând, era o ispravă, care apropia alura unui eveniment naţional în ochii italienilor.

Pentru unguri, finala era un act cu importanţă consumată.

Calificarea azzurilor răpindu-le şansele de a fi campioni mondiali, vecinii noştri s'au mulţumit cu calificarea în finala competiţiei, performanţă deadreptul excepţională.

Declaraţiile doctorului Dietz în pauză sunt edificatoare.

Intr'adevăr la 3-1, italienii nu mai puteau pierde şi selecţioneurul unic al Ungariei a spus jucătorilor următoarele :

— „Jucaţi cum ştiţi şi nu exageraţi un moment importanţa competiţiei... pentrucă această importanţă am pierdut-o în repriza primă".

78 DE GOALURI

Competiţia mondială de anul acesta a fost o luptă strânsă.

Mai ales în tururile dinaintea semifinalelor prelungirile şi rejucările au fost lucruri normale, ceia ce a făcut să se înscrie un număr impresionant de puncte.

In 18 matchuri, numărând şi rejucările, s'au marcat 78 de goaluri.

CELE MAI EFICACE INAINTARI

Firește, clasamentul următor este cu totul relativ, deoarece această eficacitate este în primul rând legată de valoarea adversarului întâlnit.

Şi în această privinţă Ungaria şi Suedia au avut noroc cu Indiile Olandeze şi Cuba.

Totuşi, prezentăm un astfel de clasament, pentru interesul său statistic.

Iată pe primii patru clasaţi :

1. Ungaria 4 matchuri 15 goaluri.
2. Italia 4 matchuri, 15 goaluri.
3. Brazilia 4 matchuri, 10 goaluri.
4. Suedia 2 matchuri, 9 goaluri.

ŞI CINE AU PRIMIT CELE MAI PUŢINE GOALURI

Nu poate fi vorba aici nici de o apreciere, deoarece echipele n'au jucat toate acelaşi număr de matchuri.

Totuşi... cu singura remarcă : aceea de a nu considera decât echipele, cari au intrat în sferturi de finală.

1. Cehoslovacia 3 matchuri 3 goaluri.
2. Franţa 2 matchuri 4 goaluri.
3. Italia şi Ungaria 4 matchuri 5 goaluri.

...ŞI CELE MAI MULTE

Cele mai slabe apărări sunt incontestabil ale sudamericanilor — „micuţii indieni" fiind excluşi din statistică.

Intr'adevăr Cuba şi Brazilia au primit cele mai multe goaluri, dezechilibrul dintre înaintarea formidabilă a Braziliei şi modesta apărare imediată fiind nedumerirea competiţiei.

1. Cuba 3 matchuri 12 goaluri.

2. Brazilia 4 matchuri 9 goaluri.

3. Polonia 1 match 6 goaluri.

3 LOVITURI DE 11 METRI

Brazilienii sunt ghinioniştii competiţiei !

In toate trei tururile, la cari au participat au primit un goal din lovitură de 11 metri. Autorii lor sunt : polonezul Willimowsky, cehul Nejedly şi italianul Piola.

Să aibe dreptul sudamericanii să se plângă de arbitrajul Europei ?

DOUA GOALURI IN PROPRIE POARTA.

De ele a beneficiat „Ungaria" pentrucă au marcat elveţianul Lörtscher (în matchul Elveţia—Ungaria 0-2) şi suedezul Iacobson (în semifinală).

GOAL-GETTERII CUPEI MONDIALE

Nu există un campion, pentrucă în fruntea listei sunt... patru jucători cari au marcat 5 goaluri : PIOLA (Italia), LEONIDAS (Brazilia), dr. SAROSI şi ZSENGELLER (ambii Ungaria).

CEI MAI MULŢI ŞI CEI MAI PUŢINI SPECTATORI

Cei mai mulţi spectatori au asistat la finala competiţiei. Pe stadionul Colombes, alături de preşedintele republicii, domnul A. Lebrun, au văzut matchul ITALIA—UNGARIA 70.000 de spectatori.

Imediat vine matchul Italia—Franţa, la care au asistat 60 mii spectatori.

Iar cel mai mic număr de plătitori l-a înregistrat întâlnirea ROMANIA—CUBA dela Toulouse, la care au fost numai... 7.000 spectatori.

UN CLASAMENT AL COMPETIŢIEI

In sfârşit, un clasament al competiţiei :

(In acest clasament nu este socotit matchul Brazilia—Suedia ! Stelele din paranteze indică prelungirile).

1. Italia	4	4	—	—	11: 5 = 8 p. (*)
2. Ungaria	4	3	—	1	15: 5 = 6 p.
3. Brazilia	4	2	1	1	10: 9 = 5 p. (**)
4. Cehoslovacia	3	1	1	1	5: 3 = 3 p. (**)
5. Elveţia	3	1	1	1	5: 5 = 3 p. (*)
6. Cuba	3	1	1	1	5:12 = 3 p. (*)
7. Suedia	2	1	—	1	9: 5 = 2 p.
8. Franţa	2	1	—	1	4: 4 = 2 p.
9. România	2	—	1	1	4: 5 = 1 p. (*)
10. Germania	2	—	1	1	3: 5 = 1 p. (*)
11. Polonia	1	—	—	1	5: 6 = 0 p. (*)
12. Norvegia	1	—	—	1	1: 2 = 0 p. (*)
13. Belgia	1	—	—	1	1: 3 = 0 p.
14. Olanda	1	—	—	1	0: 3 = 0 p. (*)
15. Indile Oland.	1	—	—	1	0: 6 = 0 p.

Shooturi şi bare

Ankara, 20. — **Ieri a avut loc la Istambul un match internaţional de football între Fener Bagtche şi o echipă combinată din Atena, alcătuită dintre jucătorii echipelor Panatineikos şi Enossis.**

Echipa gazdă a învins cu 2:0 (2:0).

La match au asistat 10.000 de spectatori.

*

Aseară, conducătorii cluburilor Unirea Tricolor şi Sportul Studenţesc au perfectat un match amical între cele două echipe. Matchul va avea loc Joi după amiază pe arena „Unirea" sau A.C.S.A.

Dealtfel, studenţii se vor antrena astăzi după amiază la A. C. S. A. sub conducerea lui Dobo.

*

ECHIPA „B" a Suediei a învins Joi—în aceiaşi zi când echipa „A" a cedat la Paris — pe Stadionul Olimpic dela Stockholm echipa Finlandei cu 2:0 (1:0).

Au asistat 11.000 de spectatori.

Cu câteva zile înainte Finlanda a cedat Norvegiei cu 0:9 (0:6) !

*

ARBITRUL Chicin a fost pedepsit cu retrogradarea la gradul de arbitru districtual.

*

FINALA campionatului naţional de juniori, U.D.R.—Acvila (Iaşi), care se dispută în deschidere la Ripensia—Milan, va fi arbitrată de d. I. Ceaureanu.

*

JOCURILE turului doi al turneului de calificare vor fi desemnate astă seară după sistemul Cupei României : cine s'a deplasat primeşte şi cine a primit se deplasează.

A început specula biletelor

pentru matchul Ripensia-Milan

Iar începe specula biletelor.

De data aceasta pentru matchul Ripensia-A. C. Milan.

Şi conducerea clubului Ripensia atrage atenţia publicului asupra acestui fapt.

La vânzarea biletelor la „Victoria-Sport", s'au prezentat persoane care au cumpărat sau au şi reţinut câte 100 bilete cu scopul de specula, deoarece e sigur că în ziua matchului nu vor mai fi bilete.

Şi cum se mai pot reţine bilete în sectoarele A şi D azi mâine şi Joi, spectatorii sunt invitaţi să-şi cumpere, din timp pentruca să nu fie victime ale speculanţilor.

Clubul Ripensia nu poate avea nici o răspundere de specula la care se vor deda cei care acaparează biletele.

Şedinţa comisiei districtuale

Viitoarele şedinţe vor fi numai Joia

Comisiunea districtuală a ţinut aseară şedinţă sub preşedinţia d-lui Constantin Chiriceanu. S'au luat următoarele deciziuni: Se ratifică suspendarea următorilor jucători dictată de gruparea Generală:

Angelescu Dumitru, Angelescu Nicolae, Cotleanu Constantin, Decu Alexandru, Dorobanţu Eracle, Dumitrescu Vasile, Mălăescu Ioan, Ceauşu Aurel, Costescu Gh. şi Ionescu Costel.

Grupările Carmen şi Izbânda se amendează cu câte lei 50.

Se ratifică suspendarea jucătorului Regner Coloman din gruparea Juventus. Se ia act de delegaţia grupărei Justiţia, acordată d-lui Batcu Marin. Gruparea Turda se pedepseşte cu avertisment pentru faptul că nu pusese la dispoziţie arbitrilor cabine separate.

Următorii jucători se suspendă până la prezentare: Brătulescu Neagu, Maior Ion, Gh. Tănăsescu şi Toma Bentu.

Contestaţia grupării B. T. B. T. se va judeca în şedinţa de Joi 23 crt.

Se ratifică suspendarea jucătorului Deju Sabin din gruparea Ion Durlău.

Se citează pentru şedinţa de Joi 23 crt. arbitrul Bercovici Herman şi delegatul grupării Olympia d. Gheorghiu.

Şedinţele comisiunei districtuale au loc în fiecare Joi. Şedinţele de Luni au fost suspendate.

Dacă Brazilia ar fi câştigat campionatul mondial...

Infrângerea suferită de Brazilia a produs o mare depresiune în rândul jucătorilor lor. Atât conducerea cât şi ei au intrat în cupa mondială cu o mare încredere în forţele lor şi cu ferma convingere că vor reuşi să ducă în America de sud titlul de campioni ai lumii.

De altfel întreaga atmosferă în care s'a pregătit şi s'a făcut deplasarea teamului brazilian a fost astfel regisată încât să împregneze jucătorilor cât mai adânc dorinţa de victorie.

In acest caz jucătorii ar fi primit premii importante, un fel de recompense naţionale în genul celor primite de echipa Uruguayului în 1930.

De exemplu dacă Brazilia ar fi câştigat campionatul mondial toţi jucătorii ar fi fost ţinuţi la Paris 15 zile. După aceasta echipa ar fi plecat în America de Sud la Rio de Janeiro unde trebuia să joace cu Uruguay a noua ediţie a cupei Rio Branco. Această cupă a fost câştigată de 8 ori de Brazilia şi de 8 ori de Uruguay. Cine câştigă cupa în acest an îi revine definitiv. De altfel acest match va avea loc şi acum deşi Brazilia nu a câştigat campionatul mondial. Numai că acum brazilienii vor părăsi Franţa mai curând.

O altă recompensă ce s'ar fi acordat jucătorilor brazilieni în caz de victorie finală ar fi fost câte o mare sumă de bani provenită din partea din încasările finalei cuvenită Braziliei. Toată această sumă federaţia braziliană ar fi împărţit-o între jucătorii cari au făcut deplasarea în Franţa. In acest caz fiecare jucător ar fi devenit un mic capitalist şi ar fi putut să se retragă din football.

Poate că soarta a vrut ca sud americanii să nu fie privaţi de cei mai buni jucători ai lor şi de aceia au pierdut în faţa Italiei...

Fiindcă tot vorbim despre brazilieni credem că este locul să amintim un gest de mare eleganţă sportivă polonează şi al cărui obiect a fost echipa braziliană.

După ce echipa Poloniei a fost învinsă şi eliminată din campionatul mondial de Brazilia, a părăsit Franţa.

Dar în momentul când brazilienii au intrat pe teren pentru a disputa matchul cu Cehoslovacia căpitanului echipei i s'a înmânat o telegramă compusă în felul următor: „Vă urăm tot succesul. Prietenii polonezi de la Strasburg".

Fraternitatea sportivă legată pe Stadioane în cursul unor lupte de multe ori dure pare că nu este o vorbă goală...

UNIVERSUL SPORT

Dela start la potou...

• BELEA II a confirmat frumoasa șansă teoretică ce avea și a recoltat victoria cu oarecare ușurință. Cu această ocazie, iapa d-lui Col. G. G. Săvoiu a arătat o valoare pe care de mult timp n'o mai arătase. Readusă în condiție va mai procura satisfacții proprietarului său.

• PELDAS nu putea da 7 kg. învingătoarei. Comportarea lui a confirmat impecabila formă în care se află.

• ELADA din nou s'a găsit la sosire fără a putea câștiga. Este un element pe cât de conștiincios, pe tot atâta de ghinionist.

• LULU cu o greutate de pană a reușit să figureze în primele patru locuri. Este totuși complet lipsită de calitate.

• AVANTI suporta un handicap excesiv. Faptul că un bun timp a figurat pe primul plan îl arată în condiție bună.

• NATAȘA a fost derutată de alura rapidă în care a fost disputată alergarea. N'are ce căuta pe parcursuri și în compania flyerilor.

• MARMARA a avut o sclipire la jumătatea parcursului dar n'a putut persevera. Se poate să se resimtă de repetatele eforturi la care a fost supusă.

• FRUNZA a marcat cea mai bună valoare de până acuma. Tot odată a dovedit că generația actuală a trei-anilor se prezintă la un start cât se poate de bun.

• OBOR a dovedit că-și revine în formă. Poate că dacă Cucu ar fi atacat ceva mai târziu ar fi putut câștiga.

• NOLCICA a început să se resimtă de severa campanie dusă până acuma. Credem că dacă ar fi lăsată puțin la odihnă ar fi mai bine.

• LI a apărut la un moment dat drept foarte periculos. Se pare că se resimte de faptul că a fost utilizat drept cal de antrenament pentru Oștean.

• GLUMA a fost încălecată contrar intereselor ei. Este iapă care cere să se facă cu ea curse de așteptare prelungită, iar nu să fie asvârlită în luptă chiar dela intrarea în linia dreaptă. Socotim comportarea ei slabă drept consecință a faptului că a fost prea de vreme asvârlită în luptă.

• BABUCA a fugit în mare regres de formă. Se resimte de prea desele eforturi ce i-au fost cerute.

• JESSICA a figurat până la jumătatea liniei drepte. Dovadă că se apropie de forma maximă și totodată de ziua victoriei.

• LAPUȘNEANCA ar fi trebuit să se găsească mai aproape la sosire. Probabil o eclipsă de formă.

• COCOTTE a marcat un cert progres. Fica iepei Coquette va face carieră frumoasă pe parcursuri scurte.

• MIȚA a fost o adevărată revelație. A confirmat svonurile favorabile ce circulau despre ea înainte de cursă. Cu origină frumoasă și conformată bine, iapa d-lui Câmpeanu promite o carieră onorabilă.

• BRAVO MA a mers mult mai slab decât anterioara lui cursă îi dădea dreptul. Ar putea să se fi resimțit de efortul făcut cu o săptămână înainte.

• LUNCA a figurat frumos pe prima parte a parcursului. Suporta handicapul debutului și se pare că prezintă și un început de shores-schine.

• LANCIER nu trebuește judecat după această comportare căci și-a lăsat orice șansă la start.

• TARZAN n'a mai câștigat în stilul victoriilor lui anterioare. S'ar putea să nu se acomodeze prea bine cu parcursurile mai lungi. Așteptăm să-l revedem în Omnium spre a ne putea pronunța asupra acestui fapt.

• NAE a efectuat o performanță cât se poate de frumoasă. Felul în care a terminat cursa a denotat aptitudini pentru distanță. In orice caz, Nae va procura multe satisfacții proprietarului său.

• SMARANDA are o frumoasă viteză inițială. Credem că ar fi mai nimerit să i se conserve pointa de viteză pentru ultimele sute de metri decât să fie lansată puternic din plecare și să nu mai dea nimic la finish.

• BOCK a pierdut literalmente plecarea. In acest mod performanța lui capătă o cu totul altă lumină.

• HAZLIU a arătat foarte frumoase calități de fond. Victoria lui a fost mult mai ușoară decât a părut.

• LACUSTA a dovedit frumoase calități de fond. Iapă tardivă, socotim că deabia la toamnă va arăta tot ce poate.

• MAGNAT dacă n'ar fi silit să ducă trenă, ar fi putut termina mai aproape. Se găsește în condiție bună și se cuvine să câștige cât de curând.

• MEȘTERU MANOLE a figurat frumos într'o companie mult prea bună pentru el.

• PRINCIER a confirmat impresia noastră că nu este un cal pentru distanțe lungi. Poate figura pe parcursuri destinate fondiștilor, însă cu o condiție : să fie cursa lipsită de trenă.

• CODRU a marcat cea mai bună valoare din carieră. Este just că și Ilinca l-a încălecat cât se poate de bine și a ales cel mai fericit moment pentru a ataca.

• CARTHAGO s'a resimțit de faptul că efectuase cu trei zile mai înainte o alergare severă. Credem însă, că această cursă i-a folosit și la viitoarea eșire se va găsi în cea mai bună formă.

• MEDARDUS în ciuda accentuatei lui infirmități s'a apărat onorabil pe o distanță cam lungă pentru el. Mai rar un element dotat cu o mai mare doză de vitalitate.

• RUBIN tinde să-l detroneze pe Menelik din situația de cal de fier. In ciuda repetatelor — mult prea repetatelor — eforturi la care este supus continuă să facă o figură cât se poate de frumoasă.

• FARMEC face frumoase progrese dela cursă la cursă. Este însă un element ghinionist, găsind mereu un adversar mai bun.

• HOAȚA ar fi putut câștiga dacă Huțuleac și-ar fi văzut de drum dela jumătatea liniei drepte. Ar trebui să renunțe la dorința de a câștiga curse de un cap, în stilul marilor jockey. Până la aceasta mai are de învățat.

• SUKORO a fugit cât se poate de bine. Dacă n'ar fi găsit drumul închis ar fi fost cu mult mai periculos.

• MENELIK a început să obosească. Este și timpul căci niciodată acest rezistent cal n'a fost menajat.

Să nu se uite că nici fierul nu rezistă la prea multă frecare.

Hipism

De peste hotare...

Anglia

• PRINCE OF WALES'S STAKES" — 2600 metri și dotat cu 2840 lire, deschis cailor de 3 ani și fugit în ziua de 14 Iunie la Ascot, a fost câștigat după luptă mare de L'OURAGAN .III 55½ încălecat de R. BRETHES și aparținând PRINTESEI DE FANCIGNY-LUCINGE, care a bătut de un scurt cap în ultimul juleu pe SLIP ON 53, încălecat de campionul jockey-lor englezi GORDON RICHARDS, care preceda de un cap pe OLYMPUS 52, încălecat de J. SIVRETT.

L:OURAGAN III este antrenat de H. COUNT.

Au luat startul 14 concurenți și s'au plătit cotele: 8/1, 100/6, 6/1.

• Dăm rezultatul complet al „Cupei de Aur dela Ascot" a cărei sosire o publicăm în altă parte a paginei.

1. Flares 57. R. A. Jones 100/7.

2. Buckleigh 57, M. Beary 100/8.

3. Senor 57, J. Cronch 8/1.

4. Victrix II 57, G. Brigdgland 100/8.

Neplasați : Dadji (Elliot) 2/1 ; Carioca (Butchers) 33/1 ; Suzerain (Perryman) 100/7 ; Fearless Fox (Smith) 5/2 ; Boswell (P. Beasley) 7/1 ; Tobogan X (Rickaby) 100/1.

Câștigat : sc. cap-cap. 10 partanți.

PEDIGREE-UL LUI FLARES

FLARES (bay colt, 1933)				
Gallant Fox	Sir Galahad III	Teddy	Ajax (2)	Flying Fox (7), Amie
			Rondeau	Bay Ronald (3), Doremi
		Plucky Liege	Spearmint (1)	Carbine (2), End of the Mint
			Concertina	St. Simon (11), Comic Song
	Marguerite	Celt	Commando	Domino, Emma C.
			Maid of Erin	Ampion (12), Mavourneen
		Fairy Ray	Radium (3)	Bend Or (1), Taia
			Seraph	St Frusquin (22), St. Marina
Flambino	Wrack	Robert le Diable	Ayrshire (8)	Hampton (10), Atalanta
			Rose Bay	Melton (8), R. of Lancaster
		Samphire	Isinglass (3)	Isonomy (19), Deadlock
			Chelandry	Goldfinch (4), Iluminata
	Flambette	Durbar II	Rebelais (14)	St, Simon (11), Satirical
			Armenia	Medd er(1), Urania
		La Flambee	Ajax (2)	Flying Fox (7), ...ie
			Medeah	Fulmen, Forelock

• Semivedeta programului zilei în care s'a alergat la Ascot, „CUPA DE AUR", a fost „ROUS MEMORIAL STALCES" dotat cu 1080 souveraini pentru primul loc.

Victoria a revenit pensionarului Prințului AGN-KHAN KHAN BAHADUR încălecat de GORDON RICHARDS care a câștigat de un gât asupra lui PUZZLER (R. Perryman) care preceda de 6 lungimi pe ALI PASHA (D. Smith).

Neplasați : Windfall **(J. Sirett) și** Loventov **(T. Bartlam). Cota : 100/6 — 9/2— 33/1.**

Câștigătorul descinde din BLENHEIM și MAH MAHAL și este antrenat de FRANK BUTTERS.

In ziua de 15 Iunie, reuniunea dela ASCOT a programat „ROYAL HUNT CUP" dot ată cu 2820 souveraini a dică aproximativ 3.000.00 l ei.

Victoria a revenit lui COUVERT (C liff Richards) care a dispus de 3 lungimi de GALSON A (P. MAHER) care prec eda de 4 lungimi pe CARLI STE (H. Sprague).

In acea stă probă au luat startul 2 concurenți.

COUVE RT (Apron și Taslon) apar ține d-lui H. G. BLAGRA VE și este antrenat de OWNE R.

COTA : 100/8 — 18/1 — 20/1.

❖ In zi ua de 17 Iunie crt. reuniunea dela ASCOT a avut drep t probă pricipală „HARDWI CKE STAKES" disputată p 2510 și alocată cu 2000 souve raini.

REZULT TATUL TEHNIC :

1. MAR AUTA 52, T. Weston.

2. GOY A H 62, C. Elliot.

3. PERIFOX 62, P. Beasley.

Câștigat 5—3/4 lung.

MARAUTA (Solario și Mispec) este antrenată de J. LAWSON.

❖ In aceiași zi, s'a mai alergat și „QUEEN ALEXANDRA STAKES" pe distanța de 4400 metri și dotat cu 1000 pfoundsi.

REZULTATUL TEHNIC :

1. Epigram 57¼, B. Carslake.

2. Trevisani 57¼, H. Wragg.

3. Dytchley 57¼, P. Beasley.

Câștigat : 1—2 lungimi.

Cota 8/1 — 4/1 — 20/1.

Câștigătorul este antrenat de N. CANON.

Franța

Reuniunea de Sâmbătă 18 Iunie dela SAINT CLOUD a programat două premii dotate cu câte 40.000 franci.

Primul a fost „PRIX PRINCE PALATINE" alergat pe distanța de 2100 m. și în care a fugit și penisonarul d-lui J. KARMITZ, S'IL VOUS PLAIT care purtând 54 kg. și fiind încălecat de W. JOHNSTONE a terminat al patrulea din 13 partanți.

REZULTATUL TEHNIC :

1. Koptic 55, A. Dupuit.

2. Samson 50, R. Kaiser.

3. Laurier Rose 51½, H. Signoret.

4. S'il vous plait 54, W. Johnstone.

Antrenor J. Torterolo.

Câștigat 2—1½—1 lungime. Durata : 2' 18" 6/10.

Cota 73, 28, 36, 30 pentru 10.

In caz de victorie, S'il vous plait ar fi raprotat 80 pentru 10.

❖ A doua probă importantă a fost „PRIX FLYNG-FOX" disputat pe 2100 metri. Victoria a revenit iepei ZERBINO (G. Delaurie) care a bătut de ½ și ¾ lungime pe Rostabat și Valrosa.

REZULTATUL TEHNIC :

1. Zerbino 52, G. Delaurie.

2. Rostabat 48, G. Sanstier.

3. Valrosa 47½, A. Dupuit.

4. Aqueduc 44½, A. Tucker.

7 partanți. Câștigat ½—¾—1 lungime.

Cota 88—43—48 pentru 10.

Invingătoarea este antrenată de M. Adele.

Italia

Reuniunea destinată trapului, din ziua de 18 Iunie dela Bolognia a avut drept probă principală „PREMIO LOMBARDIA" dotat cu 20.000 lire și disputat pe 2000 m.

Victoria a revenit pensionarului lui A. FINN, ERULO care plecând dela 2000 m. și tratând kilometrul pe 1.27.5, a bătut pe UBALDO 2020 (Zamboni), AUGUSTO 2000 (Manfredi) și ERCOLE TANDINI 2000 (Antonellini). Neplasați Diabolico, Bertilla, Sorrano, Brillante și Versolio.

Cota : 116 — 17—25 — 36 pentru 10.

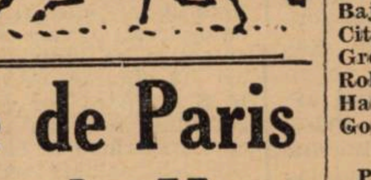

BANEASA

Publicarea greutăților

BANEASA — ZIUA XIX-a. — Joi 23 Iunie

Pr. NANSUC — 1600 metri
W.-Handicap — 25.000 lei

— 2 reprize —

Weekend	74
Très Pratique	72
Parabola	73½
Foulaubin	71½
Farmec	70½
Baba Novak	70½
Glorietta	68½
Frunză	68
Goldan	66½
Carmen	66½
Neta	65½
Boshko	65
Boccacio	65
Goblin	63
Li	62½
Obor	62½
Meșteru Manole	62½
Aluna	61½
Rastel	60½
Sfârlează	59
Nelson	58½
Kasandra	58
Ghiauroaica	58
Caiafa	57
Gluma	56½
Costinel	56
Martor	56
Fa	54½
Moft	54½
Hoțoaica	51½
Puișor	50½
Lăpușneanca	50
Acacia	47
Băbuca	46
Lulu	45

Pr. ROȘCOVA — 1500 m.
Handicap — 30.000 lei

Marche en avant	69
Menelik	63½
Marius	63
Tuluța	62½
Cătălin	62
Weekend	62
Parabola	61½
Geza	59½
Farmec	58½
Korvin	58
Glorietta	56½
Monette III	56
Brânceni	55½
Goldan	55
Carmen	55
Sukoro	54½
Neta	54
Boshko	53
Furtuna	53
Favoritul meu	53
Răscoala	52½
Aghiuță	52½
Goblin	51½
Li	51
Jane	50½
Credința	50
Cărăbuș	49½
Tini	49
Rastel	48½
Mayar	48
Ștefania	47½
Nelson	46½
Kasandra	46
Moft	42½

Finishul în „ROYAL HUNT CUP" câștigat de COUVERT (Cliff Richards) asupra lui GALSONIO (P. Maher) și CARLISLE (H. Sprague).

„CUPA DE AUR" DELA ASCOT

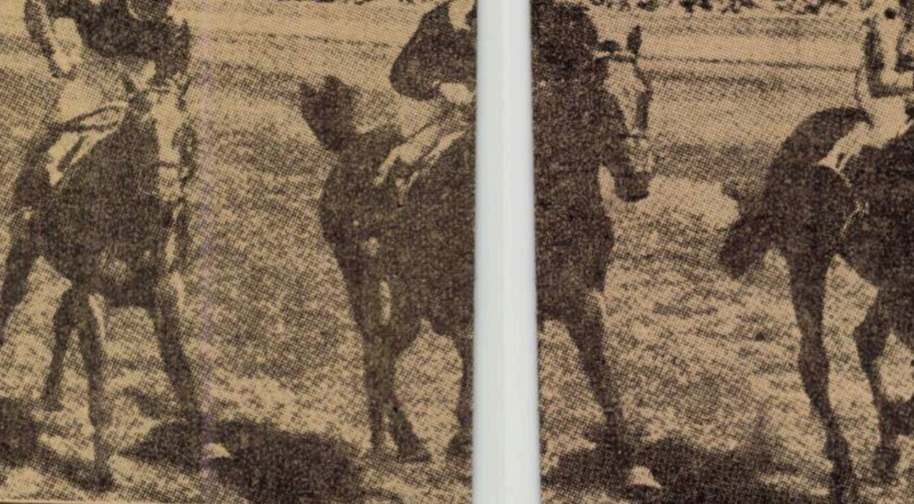

FLARES (P. Beasley) câștigă asupra lui BUCKLEIGH (M. Beary) și SENOR (J. Cronchi).

Grand Steeple de Paris a fost câștigat de Heve

Grand Steeple de Paris disputat Duminică pe distanța de 6500 m. și alocat cu formidabila sumă de 600 miii franci, s'a soldat — după o cursă plină de incidente — cu victoria extremului out-sider HÈVE încălecat de A. Bunker aparținând CONTELUI D'OULTREMONT.

Cursa a abundat în incidente, fapt care a făcut ca din 10 partanți să nu termine parcursul decât 5 dintre cari doi au fost reîncălecați după ce și-au trântit călărețul.

Incidentul care a jucat cel mai mare rol în confecționarea rezultatului, s'a produs în următoarele împrejurări :

După ce riviera a fost sărită pentru a doua oară, cursa se părea circumscrisă între Royaume, Fiérabras și Vendal. Aceștia trei erau urmați la câteva lungimi de Takvor Pacha.

Intre rivieră și primul obstacol ce urma, Takvor Pacha a depășit rând pe rând pe cei ce-l precedau și în timp ce aborda obstacolul, a derobat antrenând după el pe Fiérabras, care la ...ându-i a scos din cursă pe Vendal ce și-a trântit călărețul în rivieră.

Din acest incident, singurii cari au scăpat, fiind la distanță mare de leaderi, au fost Un Mitrailleur și Hève urmați la distanță de Mercenaire.

Un Mitrailleur, care apărea drept câștigător sigur, a greșit la ultimul obstacol, lăsând în acest chip, drept câștigător pe „norocosul" Hève.

Câștigătorul este un fiu al lui ANTIRARI și aparține proprietarului belgian, Contele d'Outremont. După cum se vede, spectatorii din acest an ai „Marelui Steeplu al Parisului" au avut un spectacol cât se poate de dramatic.

REZULTATUL TEHNIC

1. Hève A. Bunken.

2. Un Mitrailleur Trémeau.

3. Mercenaire D. Guiho.

Neplasați: Ménès II și Vendal (căzuți și reîncălecați), Le Fetiche II (căzut), Takvor Pacha (căzut), Fierabras (căzut), Royaume (căzut) și Ski (oprit).

Câștigat: 15 — 8 lungimi — departe.

Cota: 359 — 56 — 47 — 35 pentru 10.

Câștigătorul este antrenat de J. LIEUX.

SOSIREA ÎN „GRAND STEEPLE DE PARIS"

HÈVE (A. Bunken) bate pe UN MITRAILLEUR (Trémeau) după o cursă plină de peripeții

Floreasca

Monte și partanți probabili

Miercuri 22 Iunie

Pr. PRISACA — Condiție
2000 m. — 14.500 lei

Cartușel	2000	0
Cavaler	2020	*N. Ionescu*
Zenit	2040	*Andreyevsky*
Furor	2040	*T. Popa*
Diadia Lul	2040	*D. Dobrescu*
Va-ta	2040	*Drăgotescu*
Harry Boy	2040	*G. Ghinea*
Extra	2060	*M. Pavlic*
Bețiv	2060	*I. Crotenco*
Poenița	2060	*I. Szabo*
Dor de Ducă	2060	*Slobozenco*
Miryam	2060	0
Ghid	2120	0

Pr. ANDALUZIA — Performanță
1600 m. — 14.500 lei

Bebeca	1600	0
Zâna Worthy	1600	0
Du-te	1600	*I. Crotenco*
Igor	1600	0
Valona	1620	0
V-dul Țiganilo	1620	*L. Grünwald*
Ciclon	1620	*D. Dobrescu*
Kismet	1640	*T. Tassopol*
Sonia Worthy	1640	*S. Corol*
Pinkerton	1640	0
Coconaș	1640	*Costandache*
Catinca	1640	*G. Ghinea*
Dolly Worthy	1660	0
Guard. Girl	1660	0
Benito H. P.	1660	0
Edith	1680	0
Cupidon	1680	0
Brebenea	1700	0

Pr. PIATRA CRAIULUI — Cond.
1500 m. — 14.400 lei

Lin	1480	*D. Barna*
Dacia	1480	*Podoleacov*
Cartușel	1480	*G. Gram*
Sorana	1500	*Andreyevsky*
Florita	1500	*T. Drăgotescu*
Glonț	1520	*I. Crotenco*
Tais	1520	0
Elena	1520	0
Hollo	1540	0
Dudu Gordon	1540	*N. Gaidaev*
Mohor	1560	*I. Szabo*
Miryam	1560	*Fischer*
Ezer jo	1600	*M. Pavlic*
Petruș	1600	*P. Borisiac*

Pr. PAJURA — Record
1600 m. — 22.500 lei

Katy Caid	1600	*S. Corol*
Dorita Mea	1600	0
Pai	1600	*G. Ghinea*
Flying	1600	?
Mein Liebling	1600	0
Blondella	1600	*T. Marcu*
Quaramba	1620	0
Naplopo	1620	*D. Dobrescu*
Farao	1620	*Slobozenco*
Bajadere	1640	*I. Cortenco*
Citr. Gordon	1640	*N. Cerkasoff*
Gretelbub	1640	0
Roland D.	1660	0
Hanibal II	1660	*N. Gaidaev*
Gondolat II	1680	*Fischer*

Pr. PELOPONEZ — Grupa D.
1600 m. — 11.000 lei

Eggy	1600	*M. Pavlic*
Petruș	1600	0
Brad	1600	0
Makrele	1600	0
Dorka	1600	*L. Grünwald*
W. Josedale	1600	*N. Cerkasoff*
Gen. Worthy	1600	*S. Corol*
Sultan II	1600	*N. Gaidaev*
Champion jr.	1600	0
Elixir	1600	*Costandache*
Tava	1600	0
Kalifa	1600	*Drăgotescu*
Iubita	1600	*Slobozenco*
Mura II	1600	0
Bebeca	1600	0

Pr. SAN SEBASTIAN — Cond.
1600 m. — 20.000 lei

Hercegnö	1600	0
Bibi	1620	0
Vivat	1620	*G. Crainic*
Wodka	1620	*Cerkasoff*
Giuditta	1620	0
Bonzo	1640	0
Oszlany	1640	*N. Gaidaev*
Venezia	1640	0
Flying	1640	*Fischer*
Lucifer II	1640	*Costandache*
Katy Caid	1640	0
Jade	1640	0
Dorita Mea	1640	0
Rosalinde	1640	0
Theodora	1640	*St. I. Bordei*
Amzel	1640	0
Voraus	1660	*D. Dobrescu*
Champion	1660	0
Haron	1660	*Andreyevsky*

Pr. PERLELOR — Grupa K.
1600 m. — 20.000 lei

Oszalny	1600	0
Naplopo	1600	0
Gretelbub	1600	*D. Dobrescu*
Roland D.	1600	*L. Grünwald*
Champion	1600	*G. Ghinea*
Citr. Gordon	1600	0
Haron	1600	0

Pr. PERGOLESE — H'cap
2200 m. — 18.000 lei

Friederike	2200	*G. Crainic*
Ducesa	2200	*T. Tassopol*
Lăcrămioara	2200	0
Bruma II	2200	*Komarnițki*
Legionar	2200	0
Pandur	2220	*N. Cerkasoff*
Colina	2220	*I. Szabo*
Edith	2220	0
Guard. Girl	2220	0
Rugina	2220	*Costandache*
Jarvis	2220	*Gh. Ghinea*
Curier	2220	*N. Ionescu*
Pock	2220	0
Szelvesz	2240	0
Cupidon	2240	0
Florica II	2240	*L. Grünwald*
Ieroșca II	2240	*Slobozenco*
Talaz	2240	*Dumitrescu*
Kanada	2260	*Fischer*
Flying	2260	0
Primrose	2260	*T. Marcu*
Nation	2260	*N. Gaidaev*
Rai	2280	0
Margaret T.	2280	0

Pr. PRODIGAL — H'cap
2000 m. — 14.500 lei

Lin	2000	0
Mârțoaga	2040	*Rădulescu*
Admiral Worth	2060	*P. Borisiac*
Crăiasa	2060	*Costando...*
Mister	2120	0
Lama	2120	0
Pan Worthy	2140	0
Bețiv	2160	0
Hollo	2160	*M. Pavlic*
Diadia Lul	2160	0
Brad	2180	*I. Crotenco*
Avanti III	2180	*Gh. Ghinea*
Extra	2180	0
Dudu Gordon	2180	0
Zâna Worthy	2200	*D. Barna*
Oana	2200	0
Baron	2200	*D. Dobrescu*
Vuet	2220	*T. Tassopol*
Ostaș	2240	*N. Gaidaev*
Valona	2240	0
Livada	2260	*Cristodorescu*
Elixir	2260	*Costandache*
Makrele	2260	*Grünwald*
Spic	2260	0
Zalud	2280	0
Champion J.	2280	*G. Ghinea*
Mura II	2280	0
Pinkerton	2300	*G. Gram*
Kamaa	2320	0

Informații

• La secretariatul Jockey-Clubului se fac astăzi înscrieri pentru alergările de Joi 23 Iunie crt.

• Tot la secretariatul Jockey-Cluubului se fac astăzi înscrieri pentru reuniunea de Duminică 26 Iunie crt. și retrageri pentru Omnium-ul doui-anilor.

• Tot astăzi se fac la secretariatul S. N. I. C-ului înscrieri pentru alergările de Sâmbătă 25 Iunie crt.

CICLISM

Pe marginea contramandării unei curse

Gruparea „Principele Nicolae", mai bine spus președintele ei, d. avocat Dinu Dobrescu, anunțase încă din iarnă, organizarea cursei de rezistență București-Brașov-București, alergare contramandată, anul trecut din cauza bețelor în roate puse de un pretins „doctor", în ale pedalei, aflător pe atunci în plenul forului de specialitate.

Pentru anul în curs, „F. R. S. C."-ul și-a dat pe deplin asentimentul și noi, ca și băeții, care s'au pregătit intens, ca toată lumea ciclistă de altfel așteptam cu nerăbdare desfășurarea acestei probe experimentale.

Data disputei fusese fixată pentru 26 Iunie.

Încă dela primele numere ne-am ocupat de această probă, — ca de un adevărat eveniment, firește, expunându-ne și punctul nostru de vedere.

Iată însă că data alergării se apropia și gruparea organizatoare n'a mai dat nici un semn de viață. Nu ne-a trimes nici măcar regulamentul cursei.

Zilele trecute, am aflat pe cale particulară, că alergarea este sau va fi contramandată.

Nu cunoaștem în mod cert, faptul, deoarece regia zilei n'a catadixit să ne intștiințeze, pe cale oficială, prin cuvenitul comunicat, — pe care în asemenea cazuri un om ca și o formație care se respectă trebue să-l dea.

Trecem peste această notă destul de slabă pentru prestigiul bătrânei și puternicei grupări în cauză, și subliniem că ne-a surprins profund motivul amânării, aflat tot pe cale particulară.

Iată-l.

Se zice că alergarea a fost (sau va fi) contramandată din cauza atmosferii defavorabile a presei.

Argumentul e fals și totodată slab. Afară de ziarul nostru nimeni n'a scris nicăeri un rând, despre această probă și atunci presa aceea cu bucluc n'ar fi decât, în ultimă instanță, subsemnatul.

Ori cel care scrie aceste rânduri își amintește perfect de bine că în Martie, Aprilie, Mai și acum în preajma cursei, a scris favorabil, despre cursa de rezistență, uneori chiar coloane întregi, exprimându-și firește și punctul său de vedere.

Și nici odată n'a avut aprecieri urâte. Colecția stă mărturie, despre această probă pe care a considerat-o foarte dură, dar nu imposibilă. Așa cum este în realitate.

Și după cum chiar discutase cu inițiatorul ei și apoi anunțase în ziar urma să se producă o discuție în contradictoriu, în coloanele noastre, cu d. av. Dobrescu, fiecare expunându-și argumentele, în cuprinsul unei critici obiective, — pe marginea regulamentului probei.

Și iată că presa (așa în mod vag) adică subsemnatul a făcut opoziție alergării.

Ei nu, că asta-i bună !...

E hilară scuza, și dacă ea aparține în adevăr inițiatorului competițiunii regretăm profund faptul, care, nici nu ne vine să credem că emană de la un om de talia d-lui Dinu Dobrescu.

Dar, ne mai spunea un suporter al grupării verde cu alb, regia s'ar fi șocat de cuvântul *„utopic"* scris cu privire la alergare, într'un articol în care promiteam să discutăm dacă alergarea e sau nu „utopică", așa cum o taxau mulți.

Pretextul, de data asta, atinge el limita utopiei.

Nu scriem aceste rânduri ca să ne scuzăm ci ca să atragem atenția grupării respective că n'a binevoit să ne onoreze cu obișnuitul comunicat și pe deasupra ni s'a adus, indirect și gratuit o învinuire, pe care o găsim pe cât de nedreaptă pe atât de gravă.

Cu atât mai regretabilă, cu cât vine din partea unei formații despre care n'am avut decât aprecieri bune.

Incheem deci profund șocați și cerem grupării „Principele Nicolae" să trimeată de urgență comunicatul lămuritor asupra acestui punct cu respectiva notă de satisfacție pe care ne-o datorează, ca o grupare veche și cu prestigiu care nu trebue să se desmintă niciodată.

— em. i. —

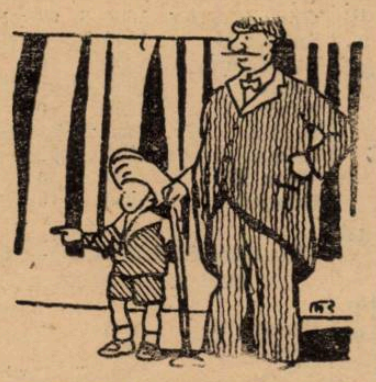

Dela gruparea „Aquila Marathon"

PROCES-VERBAL

Astăzi 19 Iunie 1938, ora 10 a. m.

Subsemnații, P. Mihăilescu, slt. C. Simionescu, Nicolae Simionescu și Aurel Spineanu, membri în comitetul de conducere al clubului ciclist Aquila Marathon, întrunindu-se în ședință de comitet, a susnumitului club, în urma expunerei făcute de către d. P. Mihăilescu și făcând verificarea registrului jurnal și chitanțier și văzând situația precară financiară a clubului, cu unanimitate de voturi am hotărît următoarele :

1. Conf. art. 9 al. a din statutul societății aut. de Trib. Ilfov s. Not. sub No. 2752/931 considerăm ca demisionați din această grupare pentru neplata cotizațiunei lunare de către 20 lei pe lunile Ianuarie, Februarie, Martie, Aprilie și Mai a. c. pe următorii alergători : Agathon Walter, Piere Werone, Hans Șmilingher, Constantin Bundă, V. Baduliteanu, Grigore Georgescu, Gh. Boroneață, C. Munteanu, Matei Cazan și Nicolae Ștefan.

Pentru a nu împiedeca însă dela activitatea ciclistă, susnumiții vor putea fi considerați ca deslegați din această grupare și activa ca individuali conf. art. 13 din reg. de curse al F. R. S. C., dacă vor achita obligațiunile ce le au către acest club, în termen de maximum 15 zile dela această ședință.

2. Se cooptează ca membri în comitet în locul d-lor N. Tempea, Grigore Georgescu și Vasile Teulea care sunt considerați ca demisionați din comitet din lipsă de activitate, d-nii G. Munteanu și I. C. Ionescu.

3. Rămân în grupare, fiind la curent cu cotizațiunile următorii alergători : I. Bekman, A. Radoslavescu, Vasile Mihăilescu, D-tru Tălmaciu, Aurel Niculaescu, Marin Ștefănescu, G. Ionescu și Al. Bekman care sunt convocați Joi, 23 crt., ora 8 seara, la sediul grupării în str. Crăsnaru 34, pentru diferite comunicări osebit de importante.

Drept care am încheiat prezentul proces-verbal în două exemplare.

(ss) *P. Mihăilescu*
(ss) *Slt. C. Simionescu*
(ss) *N. Simionescu*
(ss) *A. Spineanu*

Cupa N. Dragomir se va alerga Duminică 26 Iunie

Iată că gruparea „Mociornița" care urma să organizeze o cursă, dotată cu cupa „N. Dragomir", în ziua de 12 Iunie, n'a renunțat la ea și ne anunță că alergarea se va desfășura Duminică 26 crt., pe ruta gudronată București—Giurgiu și retur.

Formula cursei este pe echipe cu plecări separate, ceeace va asigura o luptă frumoasă.

In numerele viitoare vom reveni cu amănute de regie.

Roți și pedale

Gruparea „Aquila Marathon" ne face cunoscut că va organiza următoarele probe femenine.

1) O cursă de 20 km pe traseul „Marelui Premiu al Bucureștilor" pe ziua de 29 Iunie.

2) O altă probă de 30 km.
3) Un campionat de fond.
4) Un campionat de viteză.

Iată, deci, un bogat program, pentru dudui care pot începe chiar de azi antrenamentul în mod serios.

*

In legătură cu „Cursa Restaurației" d. Mișu Antonescu, federal, a descoperit anumite „trișări" din partea concurenților pe care le va ancheta Comisia Sportivă aplicând o exemplară sancțiune.

Aplaudăm.

*

D. C. Marinescu președintele comisiunii sportive F. R. S. C. convoacă pentru ziua de Miercuri 23 Iunie la ora 10, având a le face o comunicare importantă, pe următorii alergători: Silivestru I., Stoica Marin, Steinhard Mihail, Cantili Const., și Teodoriu Ilie.

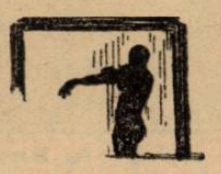

MOTOCICLISM

Cursa pe kilometrul cu plecare din mers va fi disputată de un lot redus de concurenți

Cursa de viteză pe kilometrul cu plecare din mers, pentru recordul României a fost sortită pentru data de 25 Iunie, când urmează să se desfășoare pe șoseaua Ploești—Câmpina, între km. 74 și 79.

Federația română de motociclism care se găsește în situație destul de precară — președintele și-a dat demisia încă de acum câteva luni — s'a desinteresat complet de această competițiune și alergătorii nu au fost mai grijulii.

Din această cauză, aseară târziu, se discuta încă problema participării motocicliștilor în competițiunea al cărei principal regisor este Automobil Clubul Regal Român.

KRAUSS VA ATACA RECORDUL ROMANIEI

In principiu, conducătorii A.C.R.R.-ului nu au nimic contra participării motocicliștilor la cursa pe kilometrul cu plecare din mers și deaceia credem că — în număr redus — alergătorii noștri se vor alinia la steag.

Este cert că, din rândul celor cari vor încerca să stabilească un nou record, nu va lipsi germanul Ludwig Krauss învingătorul „Marelui Premiu al Bucureștilor".

Am anunțat încă de acum câteva zile că Ludwig Krauss și-a manifestat intenția de a ataca recordul și evenimentele nu ne-au desmințit.

Alergătorul german se va prezenta la start și credem că recordul României va ajunge la 190 km. pe oră.

In „Tourist Troplhy"-ul englez s'au realizat ridicate medii orare

Ultima probă a marei competițiuni cu răsunet mondial Teurist Trophy" englez, cursă rezervată motocicletelor de 500 cmc., a prilejuit o luptă pasionantă care nu s'a terminat decât pe linia de sosire, cu victoria englezului H. L. Daniell, după care s'au clasat Stanley Woods și F. Frith.

Rezultatul technic al probei a văzut lumina zilei în ziarul nostru de eri, când am arătat că învingătorul a realizat formidabila medie orară de 143 km. 402 pe oră.

Intrucât o revenire prea amplă asupra acestei curse nu este necesară, vom reaminti aci, numele celor cari s'au ilustrat în acest al 27-lea „Tourist Trophy".

La categoria de 250 cm., victoria a revenit germanului Ewald Kluge, care a realizat o medie orară de 126 km. 054 pe oră.

Stanley Woods, învingător în categoria de 350 cmc., a reușit să acopere distanța probei cu 135 km. 284 și câștigătorul cursei principale a atins, după cum am arătat mai sus, 143 km. 402 pe oră.

VOLLEY-BASKET-BALL

O nouă ligă regională

Duminică 26 Iunie se ține adunarea constitutivă a Ligii Dobrogea

Insfârșit ia naștere și în provincie o ligă de volley și basket-ball, care să propage aceste două sporturi ce până acum n'au fost cunoscute de marele public decât numai în București și nici aici prea mult.

Această ligă vine să confirme încăodată repeziciunea cu care se răspândește atât basket-ballul și mai ales volley-ballul și desigur nu va trece mult și vom auzi și de alte organizații de felul acesta, cari împreună vor da naștere unui veritabil campionat național.

Duminică 26 Iunie se va ține la Constanța ședința constitutivă a ligei „Dobrogea".

Până în prezent și-au anunțat înscrierea șase grupări și anume :

C. S. Astra Română ; E. F. A.-Constanța, A. S. Elpis ; C. F. R.Constanța, S. P. M. și Clubul Sportiv „Constanța".

Toate aceste grupări se vor afilia în curând F. R. B. V.-ului și vor disputa între 15 August și 15 Septembrie un campionat regional, urmând ca învingătoarele să joace cu campioanele celorlalte ligi.

După câte se vede noua ligă începe cu entuziasm acest proect, așa că ne așteptăm la cel mai deplin succes.

AUTOMOBILISM

Competiţiunea de regularitate pentru „Cupa Carpaţilor" se dispută Duminică

Lista definitivă a înscrierilor

„Automobil Clubul Regal Român" organizează, în cadrul dispoziţiilor Codului sportiv internaţional al A. I. A. C. R., un concurs de turism denumit „Cupa Carpaţilor" care se va ţine la 26 Iunie.

Concursul este deschis autotrăsurilor de turism strict de serie, complete în toate părţile lor, şi se va desfăşura pe circuitul: Sinaia-Târgovişte-Fundata - Piteşti-Râmnicul Vâlcea - Sibiu - Făgăraş-Braşov-Sinaia. Circuitul va fi parcurs o singură dată, în sensul arătat pe harta alăturată.

Lungimea circuitului este de 535 km., distanţă oficială, ce nu va putea fi contestată sub nici un motiv.

Parcursul se împarte în următoarele 3 sectoare:

Sectorul I-iu: Sinaia (km. 128)-Piteşti (grădina publică) 194 km.

Sectorul II-lea: Piteşti-Sibiu (Hotel Bulevard) 183 km.

Sectorul II-lea: Sibiu-Sinaia (km. 128) 183 km.

Lungimea totală a parcursului 535 km.

CURSA DE IUŢEALA

In preziua concursului, adică la 25 Iunie, ora 9, se va ţine pe şoseaua naţională Ploeşti-Câmpina o cursă de viteză în palier, pe un kilometru, străbătut în ambele sensuri, între km. 76 şi km. 77, cu lansare de 2 km., începând deci dela km. 74 la ducere şi dela km. 79 la întoarcere.

Această cursă se va încerca o singură dată, reînceperea nefiind îngăduită decât în cazul unei pane de cauciuc întâmplată în timpul executării probei.

Rezultatele obţinute în cursa de viteză pe kilometru se vor valorifica în clasamentul general, urmând formula competiţiunei.

EFECTUAREA PARCURSULUI COMPETIŢIUNEI

In ziua de 26 Iunie 1938, ora 6 precis, concurenţii vor fi prezenţi cu trăsurile lor la postul de plecare din Sinaia (km. 128) şi vor remite imediat buletinul timpurilor declarate.

Directorul concursului citeşte buletinele în faţa concurenţilor şi a oficialilor competiţiei. Timpurile indicate pe buletine se trece într'un tablou general, care—semnat de Directorul concursului — se afişează la start, unde va rămâne până la terminarea manifestaţiei sportive.

Concurenţii sunt obligaţi a urma întocmai itinerariul prescris, respectând regulamentele de circulaţie în vigoare.

La fiecare post de control se va afla câte un carnet de control, în care comisarii respectivi vor însemna — după indicaţiile cronometrorilor oficiali — orele de trecere ale concurenţilor, eliberând acestora câte un duplicat al biletului de control întocmit.

Timpul întrebuinţat pentru aceste operaţii nu se va neutraliza.

Spre a exercita un control cât mai riguros, timpul trecerii trăsurilor pe la fiecare post de control va fi înregistrat în mod automat şi de câte un ceas de control, prevăzut cu un dispozitiv special, ce permite nu numai marcarea mecanică a timpului, dar şi a numărului trăsurii. Pentru acest scop, automobilele vor fi înzestrate cu câte o cheie diferită, legată în partea dreaptă a vehiculului printr'un cablu plumbuit la capete, concurentul fiind obligat să întoarcă cu această cheie mecanismele de marcat ale ceasurilor, la toate posturile de control. Inregistrările automate, astfel obţinute, vor servi, împreună cu biletele de control, la determinarea cât mai exactă a timpului trecerii trăsurilor pe la punctele de control.

Concurenţii, care vor fi parcurs distanţa între două posturi de control cu o iuţeală mai mică de 40 km. pe oră, vor fi excluşi din clasament.

Aprovizionarea maşinilor se va face de concurenţi pe seama lor, fără a se neutraliza timpul necesar pentru alimentare.

CLASAMENTUL

Clasamentul competiţiunei se va stabili în baza unei formule de care noi ne vom ocupa la timp.

Vom spune deocamdată că acest clasament este în funcţie de regularitate şi de viteza medie raportată la iuţeala maximă a trăsurilor.

PREMIILE

A .C. R. R. oferă o cupă challenge, denumită „Cupa Carpaţilor" ,concurentului clasat primul, care va avea dreptul a o deţine până la viitorul concurs. Pentru ca această cupă să devină proprietatea vreunui concurent, trbeue să fie câştigată de două ori consecutiv sau de trei ori la intervale.

Se vor acorda apoi următoarele premii în bani:

Premiul	I	lei 40.000.
„	II	„ 20.000.
„	III	„ 15.000.
„	IV	„ 10.000.
„	V	„ 5.000.

Lei 4.000 celui mai bine clasat dintre concurenţii sau concurentele, care — conducând singuri pe întregul parcurs — aleargă pentru prima oară într'un concurs sau cursă de automobile din ţară sau străinătate.

Lei 4.000 celui mai bine clasat dintre concurenţii cu maşină de capacitate cilindrică până la 1100 cmc. inclusiv.

PARTICIPANŢII

Inscrierile închizându-se suntem în măsură să publicăm lista definitivă a participanţilor.

Iat-o :

1. A. G. G. de Chastelain, Opel.
2. Dimitrie Vicol, B.M.W.
3. Nicolae Teohary, Mercedes.
4. Adam Forro (Braşov), Ford.
5. Dinu Frumuşeanu, X.
6. Barbu Matak, Citroen.
7. W. Ralph, Nash.
8. Al. Bărbulescu, Chevrolet.
9. Renato Ferrero, Forel.
10. Petre Cristea, Ford.
11. Titu Manicatide, Fiat.
12. Riri Bohory, Citroen.
13. C. Săvescu, X.
14. Ernst Lane, Adler.
15. D-na Nadeja Lane, Adler.
16. Nicolae Mavrodi, Adler.
17. C. Juvara, Adler.
18. Ladislau de Fabiny, X.
19. Norbert Winter, Ford.
20. X, B.M.W.
21. Em. Manolescu, Wanderer.
22. Leopold Conovici, X.
23. N. Gh. Popescu, Ford.
24. Şt. Popp (Cluj), X.

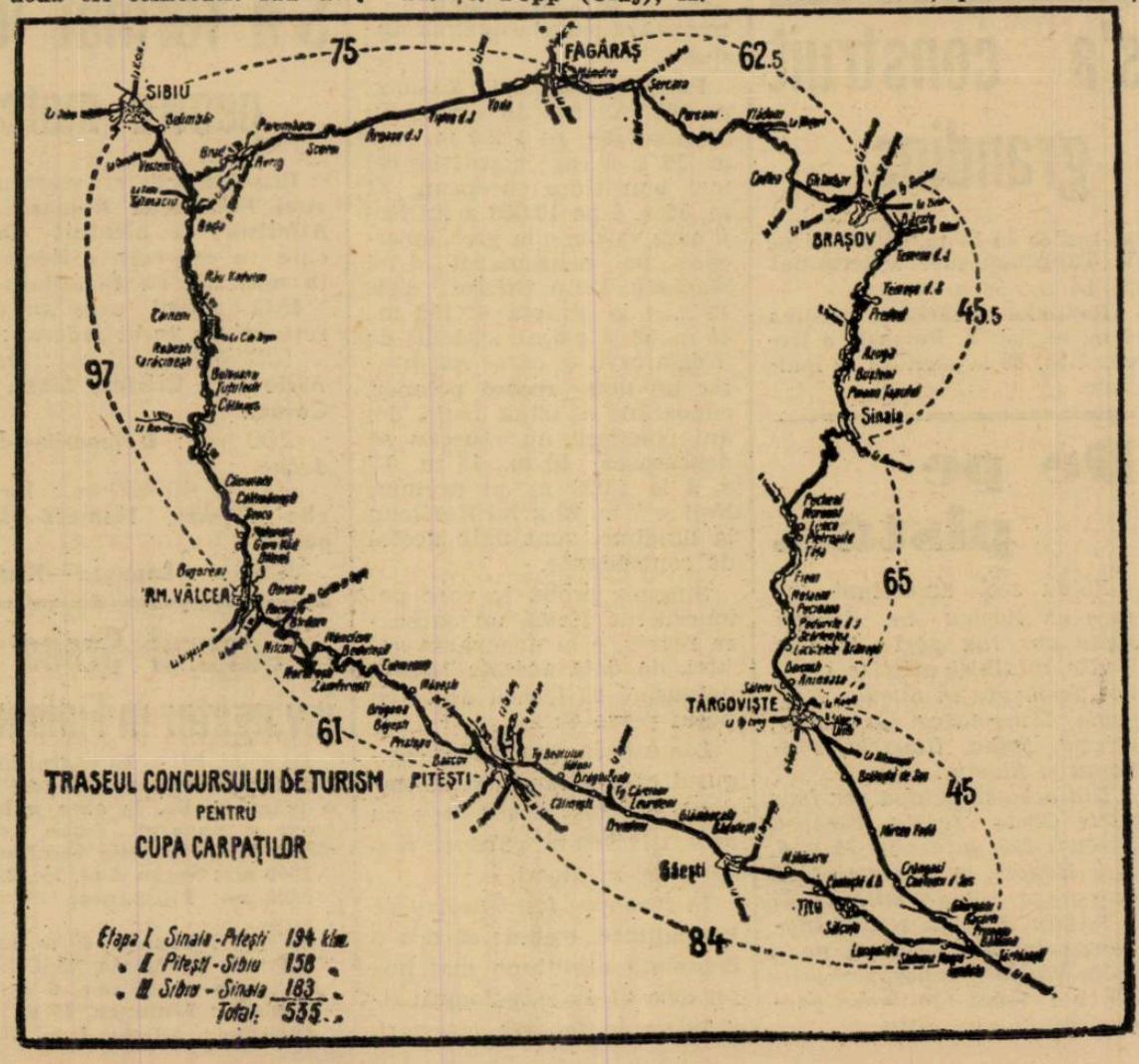

Paul Heinemann

va concura în cursa pe kilometrul lansat

Pe lângă cei 24 concurenţi cari înscriindu-se în „Cupa Carpaţilor" vor participa şi la cursa pe kilometrul cu plecare din mers, ce se va disputa Sâmbătă 25 crt. pe şoseaua Ploeşti—Câmpina, între bornele kilometrice 74 şi 79, vor mai participa :

Paul Heinemann, B. M. W. Ion Căpităneseu, Chrysler. Ernst Lane, Adler Triumph.

Prezenţa la plecare a învingătorului „Marelui Premiu al Bucureştilor" măreşte interesul probei, mai ales că alergătorul german crede că va putea ameliora recordul în fiinţă, stabilit de ing. Ghica, la 193 km.

Perechea Chaboud-Trémoulet

învingătoare în cursa de 24 ore dela Mans

PARIS 20. — Eri la ora 16 s'a terminat pe faimosul circuit dela le Mans, anuala cursă automobilistă de 24 ore.

Victoria în această măreaţă încercare a revenit echipei franceze Chaboud-Trémoulet, care la volanul unui Delahaye a acoperit în 24 ore, o distanţă de 3.180 km. 928, cu o medie orară de 132 km. 539.

S'au clasat în ordine: 2. Serrau-Giraud-Cabantous (Delahaye), 3.153 km. 236;3. Prenant-Morel (Talbot), 2.959 km. 702; 4. Villeneuve-Bioloy (Delahaye) 2.945 km. 792; 5. De Cortanze-Contet (Peugeot), 2.887 km. 976; 6. Comte Orsich-Sauerwein (Adler), 2.856 km. 362; 7. Lohr-von Guilleaume (Adler), 2.765 km. 022; 8. J. et P. Savoye (Singer), 2.360 km. 985; 9. Debille-Lapchin (Simca-8), 2.329 km. 552; 10. Peter Clark-Chambers (H. R. G.), 2.303 km. 286; 11. Camerano-Robert (Simca-8), 2.249 km. 220; 12. Bonneau-Mme Hitier (M.G.), 2.227 km. 540; 13. Mlle Fawcett-Whitte (Morgan), 2.209 km. 383; 14. Aimé-Plantivaux (Simca-5), 2.042 km. 754; 15. Leduc-Querzola (Simca-5), 1.891 km. 400.

Un exemplu de abnegaţie dat

de ing. Jean Calcianu

„MARELE PREMIU AL BUCUREŞTILOR" pe lângă un frumos rezultat, a scos în evidenţă un om care odată cu excelente calităţi de automobilist a dovedit un spirit de abnegaţie pe care numai sportivul de autentică rasă îl poate avea.

Este vorba de admirabilul JEAN CALCIANU care, cu această ocazie, spre a salva viaţa unor spectatori, şi-a riscat propria sa vieaţă !

In una din curbele parcursului — curbă care se afla chiar sub ochii subsemnatului — defectându-se frânele maşinei ce pilota, Jean Calcianu a fost silit să intre cu maşina într'o stradă blocată de public.

In momentul de panică produs, un singur om — poate cel mai puţin chemat fiind cu atenţia concentrată asupra volanului ce mânuia — şi-a păstrat sângele rece.

Spre a da timp publicului să se depărteze, Jean Calcianu — depăşind instinctul de conservare — a virat maşina într'un trotuar, a virat în cel opus şi în cele câteva secunde câştigate, publicul a putut face loc ca maşina să treacă în plină viteză, înainte, peste locul pe care câteva sute de persoane stăteau, câteva secunde mai înainte, să-i admire temeritatea.

Dacă Jean Calcianu nu avea acest formidabil spirit de abnegaţie, dacă nu ignora totalmente pericolul de a se sfărâma în şocul produs de lovirea maşinei în trotuare, „Marele premiu al Bucureştilor" ar fi fost adumbrit de tristeţea sacrificării câtorva zeci de spectatori.

Dar sportul care i-a călit muşchii, a reuşit să facă din Calcianu un exemplar similar acelor legendare personagii care îşi riscau viaţa spre a o salva pe a altora.

Alături de sportivul remarcat prin performanţe admirabile, ing. Jean Calcianu capătă o aureolă nouă, aureola pe care sacrificiul o pune asupra capului marilor apostoli.

Pentru acest fapt, noi cei ce stăteam spectatori neputincioşi lao veritabilă dramă, ne inclinăm cu profund respect în faţa lui şi rămâne să consemnăm exemplul lui în istoria marilor spirite de sacrificiu.

NIKI MIHAIL BURILLIANU

ATLETISM

La cinci zile de matchul Cehoslovacia - România

De primul mare eveniment atletic al anului nu ne mai despart decât cinci zile, într'adevăr matchul internațional Cehoslovacia-România urmează să se desfășoare Sâmbătă și Duminică pe stadionul Principele Carol constituind punctul de atracție al acestui început de sezon atletic.

Pregătirile în vederea acestui match au intrat în faza finală.

La F.R.A. se desfășoară o activitate intensă care ne aduce aminte de Jocurile Balcanice.

CEHII SOSESC VINERI

Echipa Cehoslovaciei va părăsi Praga mâine Miercuri pentru a fi în Capitală Vineri dimineața.

Federația noastră pregătește atleților cehi o frumoasă primire.

La Oradea, Cluj și Brașov, conducerea ligilor respective va face o primire oficială echipei cehoslovace.

IN AȘTEPTAREA CEHILOR

In așteptarea atleților cehi federația noastră face intense pregătiri.

Pentru propaganda sportului altetic, elevii vor avea intrarea gratuită, iar prețul biletelor de intrare va fi redus spre a da posibilitatea unui număr cât mai mare de spectatori.

ECHIPA NAȚIONALA VA FI CONCENTRATA

Conducătorii atletismului românesc în dorința de a prezenta pe atleții români în cele mai bune condițiuni a dispus concentrarea atleților susceptibili de a fi selecționați concentrându-i în Capitală spre a fi supraveghiați de antrenorul Sthurk.

O ORGANIZARE IREPROȘABILA

Comisiunea technică a F. R.A.-ului este preocupată de organizarea technică care după cum se știe constitue succesul unui concurs atletic.

Alcătuirea juriului technic și organizarea materială vor forma obiectul unei ședințe speciale.

MINISTRUL CEHOSLOVACIEI LA BUCUREȘTI VA ASISTA LA MATCH

Matchul Cehoslovacia-România se va desfășura într'un cadru festiv.

F.R.A. ține să acorde acestei întâlniri importanța pe care o merită.

La match vor fi invitate personalitățile noastre de stat și sportive, personalul legației cehoslovace în frunte cu d. ministru Veverka.

Wooderson

își face reintrarea

Londra, 20. — Recordmanul mondial pe o milă, englezul Wooderson, după o lungă absență de pistă, și-a anunțat reintrarea.

El va participa la un grandios concurs atletic ce se va desfășura la Londra, unde va alerga în compania celor mai buni „miliști" ai Albionului.

Adversarii lui Wooderson vor fi Collyer, Jack Powell și Brian MacCabe.

La același concurs va participa și Peter Ward campion al Angliei pe 3 mile, dar de data aceasta nefiind în formă va încerca să alerge o distanță mai lungă ca aceea care l-a consacrat campion.

După matchul Polonia - Franța

Atletismul polonez în real progres

Matchul dela Varșovia, dintre reprezentativa Poloniei și a Franței, a avut darul să ne edifice asupra valoarei și realului progres al atletismului vecinilor noștri din nord.

Intr'adevăr, atletismul polon de câțiva ani încoace, face salturi gigantici, reușind să se impună în ansamblul atletismului mondial.

Dar performanța polonezilor mai are și o altă semnificație: după cum se știe, reprezentativa noastră va susține un match cu cea a Poloniei la sfârșitul lunei Iulie; ori privind rezultatele technice reușite de poloni prin prisma cifrelor, România va avea — în acest match — o ingrată și extrem de grea misiune.

Performanța lui Zaslona pe 100 m. cu 10 s. 7, a lui Staniszewski pe 1.500 m. cu 3 m. 55 s. 6 care constitue cel mai bun timp european, 31 m. 55 s. 4 pe 10.000 a lui Noji care va pune la grea încercare pe pensionarul d-lui Mărăscu, Dinu Cristea, cele 42 s. 4 la ștafeta 4×100 m., 48 m. 02 la ciocan stabiliți de Weglarczyk și cari constituesc un nou record polonez, cunoscând că până acum doi ani polonezii nu reușeau să depășească 40 m., 15 m. 0.7 s. 2 la 5.000 m. al aceluiaș Noji și 7 m. 22 a lui Hoffman la lungime, sunt date destul de concludente.

Singura probă la care polonezii manifestă un oarecare regres, e la aruncarea suliței, de data aceasta Mikrut nereușind să treacă decât cu puțin peste 60 m.

Din tabăra franceziior, singurul care a reușit să se impună n'a fost decât Joye cu 54 s. 1 la 400 m. garduri, restul fiind mediocri.

In rezumat, forul nostru de specialitate, trebuie să dea o deosebită atențiune matchului dela 31 Iulie, polonezii fiindu-ne de departe superiori.

La Helsinki s'a construit un stadion grandios

Helsinki, 20. — Sportiva capitală a Finlandei, a fost înzestrată de curând cu un splendid stadion.

Ceremonia de inaugurare a acestei grandioase opere sportive s'a făcut în prezența personalităților politice și sportive ale țării, în frunte cu președintele republicei Kyosti Kallio.

După terminarea ceremoniei, s'a desfășurat o mare reuniune de atletism care a întrunit pe noul stadion cei mai buni atleți finlandezi.

Cu această ocazie, Rajaasari a reușit să sară 15 m. 31 la triplu salt, stabilind astfel cea mai bună performanță europeană.

Popularul Taisto Mäki a câștigat 5000 m. în 14 m. 36 s. 3 învingând pe Kurki, care a terminat în 14 m. 40 s. 3 pe Ilmari Salmineu care a sosit al treilea în 14 m. 45 s. 9 și pe V. Tannineu care a terminat în 14 m. 56 s.

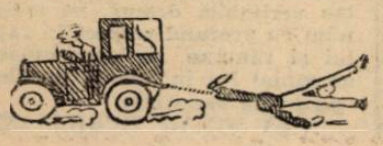

Reinikka a sărit cu prăjina 4 m. 01, iar V. Perasalo a trecut 1 m. 88 la săritura în înălțime.

De pe pistă...

Patru zeci americani *vor face un turneu în Europa, unde vor lua parte la mai multe întâlniri atletice ce se vor desfășura în Suedia, Norvegia, Danemarca, Germania, Grecia, Italia, Ungaria, Finlanda și Elveția.*

Din această echipă vor face parte Clyde Jeffry care a parcurs 220 yardzi în 20 s. 6, Ray Hadott, care a reușit să acapareze 1/4 de milă în 46 s. 9, San Romani și Cumingham celebrii specialiști pe o milă, Walcott cunoscut hurdler ce a trecut 120 yardzi garduri în 13 s. și alții.

Un mare match atletic în perspectivă la Londra

Londra, 20. — A. A. A. intenționează ca la 1 August să organizeze pe Withe City la Londra un mare match atletic, la care au fost invitați Wooderson, Cunningham, Lovelock campion olimpic și recordman mondial pe 1500 m. și maghiarul Szabo.

Dacă acest match se realizează, el va constitui una din cele mai importante întâlniri ale Angliei.

Hotărârile luate de F. R. A.

în legătură cu matchul cu Cehoslovacia

Atleții selecționați cu domiciliul în București sunt invitați pe această cale a se prezenta la antrenamentul de condiție fizică, care are loc la A.N.E.F. sub supravegherea antrenorului federal Stuhrk, în fiecare zi, începând dela ora 17.

ATLEȚII DIN PROVINCIE CHEMAȚI TELEGRAFIC

Astăzi vor fi chemați în Capitală atleții din provincie selecționați în echipa națională. Ei vor sosi cel mai târziu Joi seara și vor fi găzduiți la hotelul „Princiar".

In acest sens, s'a telegrafiat ligilor Brașov, Banat, Someș și Bucovina.

ATLEȚII DIN CAPITALĂ VOR DEFILA LA MATCHUL DE SÂMBĂTĂ

Se aduce la cunoștința asociațiilor sportive următoarele:

Sâmbătă 25 Iunie, orele 16, echipele de atleți îmbrăcați în costume de sport, se vor găsi prezenți pe stadionul A.N.E.F. spre a lua parte la defilare. Intrarea prin strada Isvor, poarta nr. 2.

Defilarea are loc la orele 16.40, în următoarea ordine:

Oficialii F.R.A., echipa cehoslovacă cu drapel, echipa română cu drapel, asociațiile în ordine alfabetică (eventual cu drapel).

ECHIPA CEHOSLOVACIEI VA FI PRIMITĂ DE UN DELEGAT AL LIGII BIHOR

Tot aseară, biroul federal a desemnat pe d. cpt. Fogaș din liga Bihor să iasă înaintea atleților cehi la punctul de frontieră Halmei.

Concursul dela Cluj

Cluj, 20. — Pe stadionul Regele Carol, s'a desfășurat un concurs pentru verificarea formei atleților clujeni.

Iată rezultatele obținute:

100 m.: Dejenariu 11 s. 1; Sulioc 11 s. 4; Nemetz 11 s. 5.

400 m.: Nemetz. 53 s. 9; Bremzay 54 s. 2;

1500 m.: Kiss 4 m. 19 s.; Grosaru 4 m. 34 s.

Inălțime: Liskay 1 m. 68; Alexandrescu 1 m. 68.

Lungime: Alexandrescu 630.

Greutate: Herseny 12 m. Borcoman 12 m. 70.

Disc: Borcoman 37 m. 24.

S'a format lotul României

pentru matchul cu Cehoslovacia

In ședința de eri seară „Biroul Federației Române de Atletism" a alcătuit lotul care va reprezenta România în matchul cu Cehoslovacia.

Iată atleții care au fost reținuți de forul federal:

100 și 4×100 m.: Dejenariu—A. Cristea, Liess, A. Covaci.

200 m.: Dejenariu—Iordache.

400 și 4×400 m.: Iordache—Nemes, Nemetz—Lăpușan.

800 m.: Lăpușan—Kiss—Ahmed—Nemes.

1500 m.: Dinu Cristea—Kiss, Radu Ioniță—Ahmed.

500 m.: Dinu Cristea, Radu Ioniță, Manea.

110 m. garduri: Maesciuk, Krupka—Negru.

Săritura lungime: Ionescu Crum, Stoichițescu, Lupan, Ionescu, Ciaclan.

Săritura în înălțime: Stoichițescu, Spaniol, Hasfalvi, Cojocariu, Mathias.

Triplu salt: Kreisel, Calistrat, Moga, Talschi.

Prăjina: Eilhardt, Dr. Biro și Jekel.

Disc: Havalet și Schulleri.

Greutate: Gurău—Schulleri.

Suliță: Vămanu—Kockl și Ciaclan.

Echipa definitivă se va alcătui Vineri seara.

Ungurul Szabo

învingător în Finlanda

Helsinki, 20. — In cadrul unui concurs desfășurat la Pori pe o mare vijelie, la care a luat parte și ungurul Szabo, s'au obținut următoarele rezultate:

1500 m.: Szabo, 4 m. 7 s. 2.

5000 m.: Pilispanen, 15 m. 7 s. 2.

Suliță: Nikkanen, 69 m. 12.

200 m.: Tammisto, 23 s. 1.

Lungime: Nieminen, 6 m. 80.

110 mg.: Lintunen, 15 s. 7.

Inălțime: Airisto, 1 m. 75.

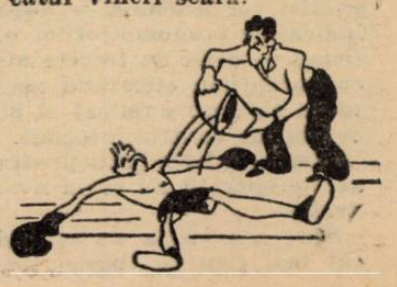

PAGINA BOXULUI

Ilie Petrescu și Lucian Popescu sunt foarte optimiști

Boxeurii sunt în plin antrenament

Cu câteva zile înainte de desfășurarea unei reuniuni pugilistice de o însemnătate mai pronunțată, e bine să vizitezi sălile de antremanent.

E cea mai interesantă distracție pentru noi gazetarii: intrând pe ușa unei astfel de săli, ai impresia că în fața ta

ILIE PETRESCU

se deschide perspectiva unei uzine în care toți muncesc.

Activitatea mare a vedetelor atrage în sfera ei de muncă îndârjită chiar și pe acei amatori cari nu sunt programați sau chiar pe începători.

Toți muncesc cu febrilitate, deși numai 3 sau 4 din aceștia vor fi programați.

Dar antrenamentul de sală este foarte contagios; dacă unul muncește cu tragere de inimă, alți 10 din jurul lui îl imită și cum imitația merge în progresie geometrică, la un moment dat și podeaua „saltă" ritmic sub călcătura solidă a zecilor de boxeuri cari atacă viguros sacii de nisip, training-uri sau fac schadow-boxing sau sar la coardă.

Un stup de albine, fără legendarii trântori, este oglinda fidelă, comparativă, a unor asemenea săli în ajunul unui match mare.

LA A. C. T.

La A. C. T. în strada Luterană 27 se antrenează doi campioni ai României: Ilie Petrescu și Lucian Popescu.

Dela ora 7 seara, această sală își începe activitatea sub supravegherea maestrului Ion Lungu.

La ora sosirii mele în sală cei doi campioni își fac obișnuitul antrenament.

Lucian Popescu face la mânuși cu amatorul Petrică Antonescu, iar Umberto Lancia corectează câteva din loviturile puternice, cunoscute numai de Ilie Petrescu, pensionarul său.

Aștept sfârșitul acestui antrenament și privesc cu admirație la tinerii A. C. T.-iști cari ascultă cu multă sârguință de povețele maestrului sălii.

VOIU ARATA EU PUBLICULUI NOSTRU CE POT, IN MATCHUL CU SPACOV

Ilie Petrescu e primul care a terminat antrenamentul și voios că a sfârșit această muncă vine să stea de vorbă și cu această ocazie ține să ne declare următoarele:

„Sunt mai bine ca oricând și vreau să demonstrez publicului spectator și partizanilor mei că voiu face un match mare în fața lui Spacow, pe care toată lumea îl consideră cel mai bun greu din București.

Managerul meu Umberto Lancia sub a cărui supraveghere mă antrenez, e convins că voiu câștiga matchul și eu sunt animat de această credință.

Dacă voi învinge pe Spacov și lucrul acesta mi se pare mai mult ca sigur, atunci nimic nu-mi va sta în cale să întâlnesc pe Santa di Leo pentru campionatul european".

LUCIAN POPESCU E FOARTE OPTIMIST

Lucian Popescu campionul României la categoria ușoară este foarte optimist.

„Voiu învinge cu ușurință pe Gheorghe Popescu.

Sunt într'o condiție fizică excelentă ; așa cum n'am mai fost de mult.

M-ai văzut la antrenament!

Ai văzut că nu a putut să-mi reziste nici un sparring-partner !

Gheorghe Popescu nu va

GHEORGHE POPESCU

putea în nici un caz să-mi cucerească titlul".

Trebuie să mai adaugăm, că toți boxeurii cari sunt programați pentru Sâmbătă 25 Iunie crt., pe afișul reuniunii organizate de municipiu în cadrul „Lunei Bucureștilor" sunt dornici de matchuri frumoase și ce-i mai interesant, e că toți sunt convinși că vor învinge.

Cu drept cuvânt, ne întrebam atunci: unde sunt învinșii ?

Vasile Șerbănescu, Cheo Mo-

MOREJON

rejon, Sandu Ion și Gh. Râpeanu, deabia așteaptă seara de 25 Iunie când vor *„arăta publicului că pot face matchuri cari să fie îndelung aplaudate".*

PROGRAMUL MATCHURILOR

Iată ordinea după care se vor desfășura aceste întâlniri:

ILIE PETRESCU — MOȚI SPACOV pentru campionatul României la toate categoriile match în 10 reprize a 3 minute.

LUCIAN POPESCU — GH. POPESCU pentru campionatul României la categoria ușoară, match în 10 reprize a 3 minute.

VASILE ȘERBANESCU — CHEO MOREJON match în 10 reprize a 3 minute.

SANDU ION—GH. RAPEANU match în 10 reprize a 3 minute.

Programul va fi completat cu un match deschidere între doi buni amatori.

Reuniunea va începe la ora 9 seara, la Arenele Romane din Parcul Carol I.

R.

Mielu Doculescu va face școala de comandanți străjeri

Mielu Doculescu, excelentul nostru profesionist va pleca la 7 Iulie crt., la Breaza, ca să urmeze cursurile de comandanți-străjeri în vederea organizării ucenicilor în cuiburi străjerești din întreprinderea ziarului „Universul" în ale cărui ateliere Mielu Doculescu lucrează.

Mielu Doculescu a refuzat un angajament la 9 Iulie, de oare ce în timpul cât va fi cursuri, numitul nu va putea absenta dela Breaza.

Matchuri de box disputate cu autorizația F. R. Boxului ?

In cadrul unei serbări organizate de asociația sportivă „Oltenia" în grădina „Dacia" s'au disputat și 6 matchuri amatoare de box

Matchurile s'au disputat în 6 reprize a 3 minute.

Suntem curioși să știm dacă F. R. Box-ul cunoaște pe organizatori și pe majoritatea boxeurilor programați, cum de altfel am vrea să știm dacă boxeurii au fost bine programați căci din citirea rezultatelor se observă prea multe decizii prin k. o., abandon, descalificare, etc.?

Ce anume i-a făcut pe organizatori și cu a cui învoire să programeze matchuri pe durata de 6 reprize a 3 minute?

Inaintea matchului Schmeling - Louis

Dempsey, Tunney, Sharkey și Johnson anticipează victoria lui Schmelling, iar Braddock pe a lui Luois.

Până în prezent s'au încasat 600.000 de dolari și se crede că rețeta va trece de 1 milion de dolori.

Astăseară, la Paris, Lenglet înfruntă pe Leroy Haynes

Arena Palais des Sports din Paris va fi astăseară, teatrul unei importante reuniuni pugiliste internaționale.

In fruntea programului acestei reuniuni stă matchul dintre francezul Andre Lenglet și americanul de culoare Leroy Haynes, de două ori învingător al gigantului Primo Carnera, fost campion mondial la toate categoriile.

După un destul de strălucit turneu prin America de Nord, unde a cunoscut concludente succese, Lenglet s'a reîntors în patrie și parisienii îl vor revedea reintrând, după o absență de peste doi ani.

In fața lui Leroy Haynes, greul francez va avea o misiune dificilă, întrucât negrul are în palmaresul său performanțe cari îi dau dreptul să aspire la victorie în loturi dintre cele mai ridicate.

In mod normal, Leroy Haynes trebue să câștige.

Numai de nu s'ar produce vreo descalificare mai dinainte montată.

In semi-vedetă, Charles Rutz, campionul de categorie grea al Franței, învingător în două rânduri al lui Vasile Șerbănescu, își va pune titlul în joc, în fața lui Francis Jacques.

Sorții de isbândă sunt de partea lui Charles Rutz.

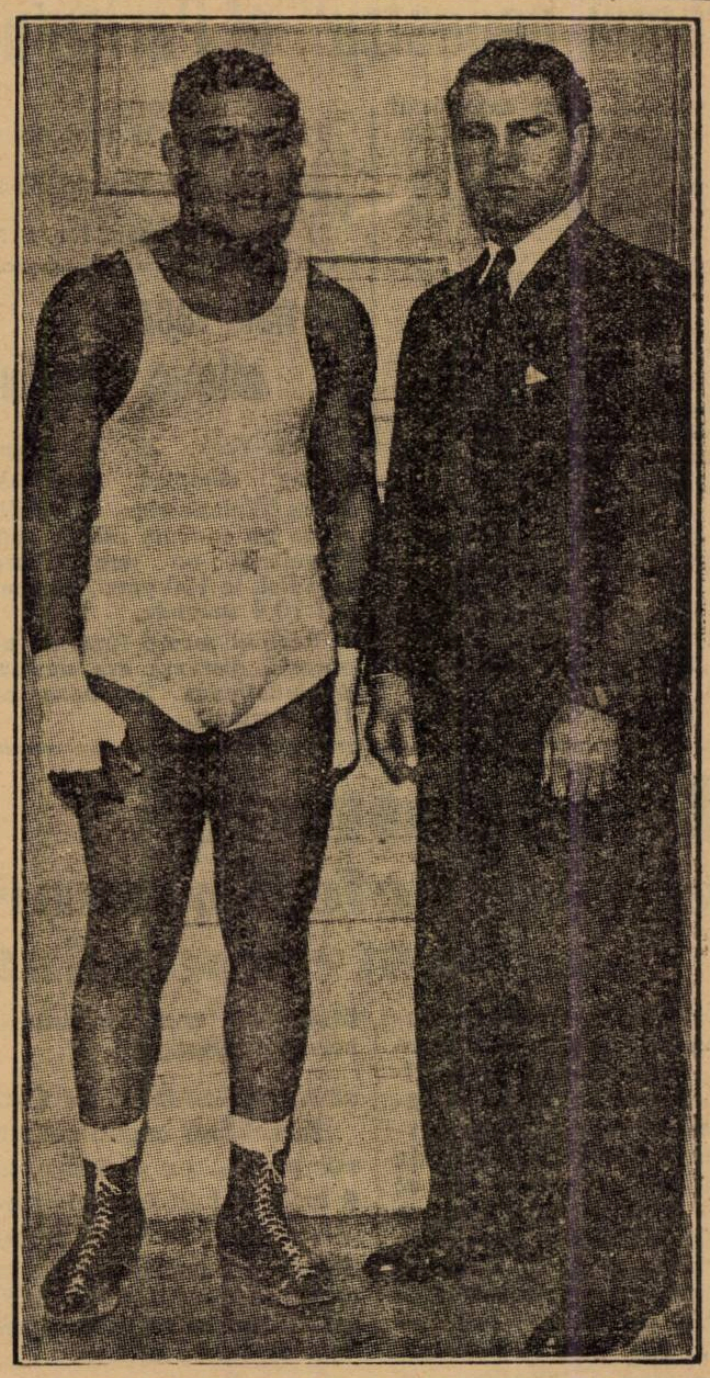

Joe Louis și Jack Dempsey după antrenament

Aripa sud-americană Armenini-Gabardo dela A. C. Milano este în mare formă

Semnificativele declarații ale d-lui Romani, reprezentantul milanezilor la București, în legătură cu matchul cu Ripensia

D. Romani, care reprezintă interesele clubului F. C. Milano la București, ne-a făcut următoarea declarație în legătură cu matchul cu Ripensia:

„F. C. Milano vine cu multă plăcere la București pentru că în Capitala României a reușit întodeauna performanțe bune, iar publicul i-a lăsat cele mai frumoase amintiri.

„Pentru deplasarea dela București clubul din Milano face cele mai intense pregătiri.

„In acest scop, a întreprins un turneu în Jugoslavia, iar acum duce tratative pentru câteva achiziții importante.

„F. C. Milano a acordat o atenție egală tuturor amănuntelor călătoriei, de pildă, pentru timpul șederii la București, am îngrijit să aibe la dispoziție bucătărie italiană și în modul acesta să nu se schimbe regimul alimentar.

„Am auzit de o ofertă pentru un al doilea joc al lui F. C. Milano la București, dar cred că nu se va ajunge la un acord. Am primit chiar instrucțiuni în acest sens.

„F. C. Milano nu vrea să facă nici un efort inutil din moment ce și-a propus să câștige cupa Europei Centrale.

„Un fapt îmbucurător este că aripa stângă sud-americană Armenini - Gabardo este din nou în formă și asta înseamnă că putem vorbi de F. C. Milano ca de „favorit".

Andreolo eroul finalei

Italia-Ungaria, a plecat la Bologna spre a-și aranja transferarea la A. C. Milan

Faimosul half centru Andreolo, eroul matchului finală Italia-Ungaria, a părăsit Parisul în cursul zilei de eri.

Andreolo a plecat la Bologna, unde urmează să-și aranjeze toate actele și să-și facă formele necesare transferării lui la A. C. Milan.

Automobiliștii înscriși în „Cupa Carpaților" au cerut modificarea formulei

Aseară, o parte din alergătorii înscriși în competițiunea de regularitate pentru „Cupa Carpaților", au semnat o întâmpinare adresată Automobil Clubului Regal Român, prin care cer modificarea formulei.

Spre deosebire de formula de anul trecut care favoriza trăsurile cu motoare de mică cilindrată, cea de anul acesta este favorabilă automobilelor cu mare capacitate cilindrică.

Cum noua formulă nu este deloc pe placul concurenților parte din ei au indicat soluția, în întâmpinarea semnată, întâmpinare care a rămas la secretariatul A. C. R. R., la dispoziția celor cari doresc să adere la noua formulă.

Dacă majoritatea concurenților va fi pentru modificare unul dintre factorii principali ai formulei va fi redus cu 50 la sută.

Ujpest și-a format echipa pentru matchul cu F.C. Rapid

Budapesta, 20. — In vederea matchului pe care Ujpest va susține în localitate, împotriva câștigătorului Cupei României F. C. Rapid pentru Cupa Europei Centrale, conducerea a alcătuit echipa, astfel: Sziklai; Futo, Joos; Szalay, Szuecs, Balogh; Kocsis, Vincze, Zsengeller, Kallai și Szeder.

Rezerve: Havas, Adam, Seres, Pusztai, Toth, Bihari, Hidasi.

Afară de acești jucători, Ujpest mai este în tratative cu un internațional ungur, al cărui nume este ținut în secret.

Normand a câștigat „Marele premiu pedestru" al Parisului

Paris, 20. — In fața unui public numeros s'a desfășurat eri după amiază la Champs Elysées finalele „Marelui premiu pedestru al Parisului".

ROGER NORMAND UN MARE CAMPION

O oră după disputarea precedentei s'a desfășurat cursa seniorilor care a însemnat, odată mai mult, o mare ocazie de afirmare a lui Roger Normand drept un mare campion.

El a parcurs distanța de 3 km. în 16 min. 59 s. 1/5.

REZULTATELE TECHNICE

JUNIORI

1) Lévéque 13 min. 52 s. 2/10.
2. Delahaye 13 min. 58 s. 4/10.
3) Gaadi 14 min. 23 s. 1/10.

SENIORI

1) Normand 16 min. 54 s. 1/5.
2) Amrouche 16 min. 59 s. 4/5.
3) Loulas 17 min. 1 s. 2/5.

Un nou record atletic mondial

New-York, 20. — **Campioana olimpică poloneză, Stella Walasiewicz, a stabilit eri la un concurs atletic dela Cleveland, un nou record mondial, la 100 yarzi, cu timpul 10,4 secunde.**

Vechiul record femenin pe această distanță era deținut de americana Stephens cu 10,5 secunde.

Un nou record mondial ciclist

Excelentul tandem Michard și Chaillot au stabilit un nou record la tandem, pe un kilometru, realizând timpul: 59 sec. 3/5, față de vechiul record deținut de duetul Richard-Pecqueux cu 1 minut și o secundă.

Presa franceză scrie:

Prin Juventus, A. C. Milan și Ambroziana, Italia este favorită în Cupa Europei Centrale

Presa franceză se ocupă în pagini întregi de marea victorie a Italiei din finala campionatului mondial.

O serie de considerațiuni asupra foot-ballului italian duc pe confrații francezi la concluzia că pe plan internațional, Italia va cuceri toate competițiile oficiale.

Este citată și Cupa Europei Centrale, unde Italia e dată favorită din primul moment și aceasta grație echipelor Juventus, A. C. Milan și Ambroziana.

F.I.F.A. vrea să organizeze campionatul mondial din 1942

Propunerea aceasta, ca și ofertele Germaniei și Braziliei, va fi discutată în 1940 la TOKIO

Pentru organizarea campionatului mondial din 1942, au făcut oferte mai de mult două țări și anume: Germania și Brazilia:

Pentru un moment nu se poate spune care va fi organizatorul, dar cu siguranță, va rămâne pe tapet chestiunea susținută de delegatul Italiei ing. Barassi.

Acesta a propus ca viitorul campionat mondial să fie organizat direct de către F.I.F.A. fără intermediul vreunei țări.

Și mai ales pe baze financiare noi.

Organizările de până acum au însemnat o părtinire importantă a unor națiuni concurente în favoarea altora; aceste organizări, fiind foarte costisitoare, ca speze de transport sunt în schimb insignifiante din punct de vedere al interesului pentru public.

De altfel, organizările acestea au prezintat serioase riscuri pentru națiunea organizatoare, precum și un prea mic beneficiu atât organizatorilor cât și federației internaționale. Nu mai amintim de țările participante, pentru cari cota zilnică fixată de organizatori pentru întreținere nu a fost suficientă și plusul necesar a fost complectat din buzunarul lor.

Chestiunea așa cum a fost pusă de delegatul italian, este interesantă și merită să fie reexaminată mai pe larg.

Cât privește despre ofertele Germaniei și Braziliei ele vor fi examinate cu ocazia proximului congres internațional ce va fi ținut probabil în 1940 cu ocazia olimpiadei din Tokio.

Reuniunea dela Arenele Romane s'a contramandat

Primim în ultimul moment informația din partea organizației Municipiului, că reuniunea pugilistică ce urma să se desfășoare Sâmbătă 25 Iunie la Arenele Romane și al cărei match vedetă urma să fie întâlnirea între Ilie Petrescu și Moți Spakow pentru campionatul României la toate categoriile, s'a contramandat.

Motivele contramandării sunt necunoscute.

SPAKOW-SANTA DI LEO

In schimb organizatorii vor pune... pe picioare, la 9 Iulie, tot la Arenele Romane, o reuniune pugilistică internațională, în care matchul vedetă va fi întâlnirea între Moți Spakow și Santa di Leo.

PAUL MAYE

este noul campion de fond ciclist al Franței

Paris. — Campionatul de fond ciclist desfășurat pe autodromul dela Montlehry, a prilejuit o luptă înverșunată și plină de neprevăzut: out-sider-ul Paul Maye a câștigat într'un stil impresionant.

REZULTATUL TECHNIC

1) Paul Maye a parcurs 250 km. în 6 ore 50 minute, cu o medie orară de 36 km. 582 m.

2) Sylvain Marcaillou, la 3 lungimi; 3) Marcel Laurent, la ½ lungime; 4) Ducazeaux, la o roată; 5) Roger Lapébie, la o roată; 6) Vietto, la 2 lung.; 7) G. Speicher, la 17 sec.; 8) Oubron, același timp; 9) Le Gréves, la 3 m.; 10) Virgilli.

Editura Societății Anonime „Universul", București—România

„ASOCIAȚIUNII" CENTRALA SIBIIU

Taxa postală plătită în numerar conform aprobării dir. g-rale p. t. t. nr. 70.346/938.

2 LEI

UNIVERSUL sport

12 PAGINI
96-1938

Redacția și Administrația : Palatul „UNIVERSUL", str. Brezoianu 23—25. Telefon Centrala : 3.30.10 — Redactor responsabil: EUGEN DUMITRESCU

Proprietar: „Universul" S. A. Adm.-delegat STELIAN POPESCU Inscris sub No. 167, Trib. Ilfov | Nr. 96. — Anul I | BUCUREȘTI. — Joi 23 Iunie 1938 | ABONAMENTE : 1 an Lei 500, 6 luni Lei 270, 3 luni Lei 150

ASTA NOAPTE, SCHMELING-LOUIS

LUPTA LA NEW-YORK pentru TITLUL MONDIAL

Joe Louis

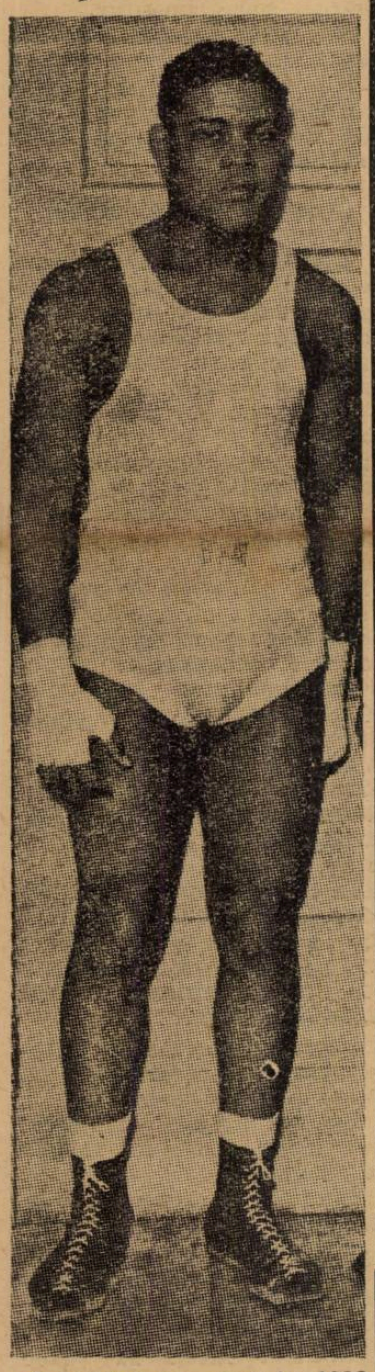

A apărut pe ring în 1932, dar până în 1934 a boxat ca amator, repurtând numeroase victorii și necedând decât lui Johnny Miller.

Devenind profesionist a susținut până în prezent, 46 matchuri, repurtând 44 victorii și necedând decât adversarului său de astăseară.

Evenimentul s'a petrecut la 19 Iunie 1936, când Joe Louis a fost scos din luptă în repriza 12-a.

Un an mai târziu, învingând prin k. o. pe Jimmy Braddock, pe atunci campion mondial, Joe Louis a cucerit titlul suprem.

Dimensiunile lui sunt următoarele:

Înălțimea: 183 cm.
Greutatea: 86 kg.
Alonja: 129 cm.
Perimetrul toracic: 106 cm.
Gâtul: 44 cm.
Brațul: 37 cm.

„Ripensia nu poate în nici un caz să câștige matchul cu Milano,"

a declarat fostul antrenor al timișorenilor, Konrad, ziarelor italiene

Câteva zile ne mai despart de matchul F. C. Milano-Ripensia.

Cercurile italiene de specialitate se interesează asidu de echipa română ale cărei posibilități nu sunt cunoscute decât foarte puțin.

Ziarele italiene nu neglijează nici un mijloc pentru a se informa și a informa la rândul lor publicul, despre posibilitățile Ripensiei care se știe că joacă pentru prima oară în Cupa Europei Centrale.

DECLARAȚIILE ANTRENORULUI KONRAD

Astfel antrenorul Triestinei, Eugen Konrad, care se știe că a fost mulți ani în slujba timișorenilor a fost solicitat să-și dea părerea asupra matchului F. C. Milano-Ripensia.

Iată mai jos declarațiile lui:

Cred că Ripensia este chemată să susție cel mai greu joc din cariera ei. Au apăsat asupra formației timisorene răspunderi și mai grele sub raportul semnificației matchului, dar de această dată adversarul lor este foarte dificil.

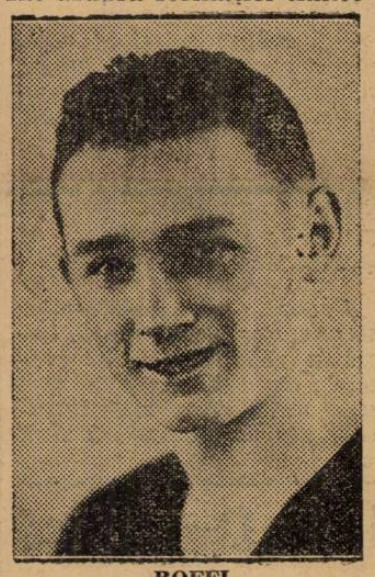

BOFFI

CORSARII SUNT UN ADVERSAR DIFICIL

Cunosc foarte bine echipa „corsarilor" și pot afirma că nici o formație n'a însemnat un adversar mai periculos pentru gruparea Triestina pe care o antrenez acum.

După mine, F. C. Milano reprezintă cel mai pur stil latin.

Nu cunosc alte formații cari să joace atât în atac cât și în apărare cu atâta ușurință.

Echipa atacă cu opt oameni și se apără cu unsprezece, dacă mai este nevoe.

In mod normal — după câte cunosc eu Ripensia — aceasta trebue să fie în cea mai bună formă și mai ales condiție, pentru ca să poată dispune de un adversar ca F. C. Milano.

RIPENSIA, O VICTIMA SIGURA

După informațiile mele, timișorenii pot da o replică valoroasă dar nu pot în nici un caz câștiga asupra unui adversar de talia F. C. Milano.

După cum reese din declarațiile lui Konrad, italienii vin la București în calitate de favoriți siguri.

Rămâne să vedem dacă Ripensia este de acord cu pretențiile italienilor și nu va căuta să arate că e mai bine să fii mai modest și în schimb să te pregătești conștiincios pentru luptă.

F. C. MILANO A MAI FOST LA BUCUREȘTI

Echipa italiană a mai fost în Capitală, când a jucat cu Juventus pe care l-a învins cu 6 0 pe C.A.O. de două ori cu 2:1.

(Continuare în pag. 5-a)

Max Schmeling

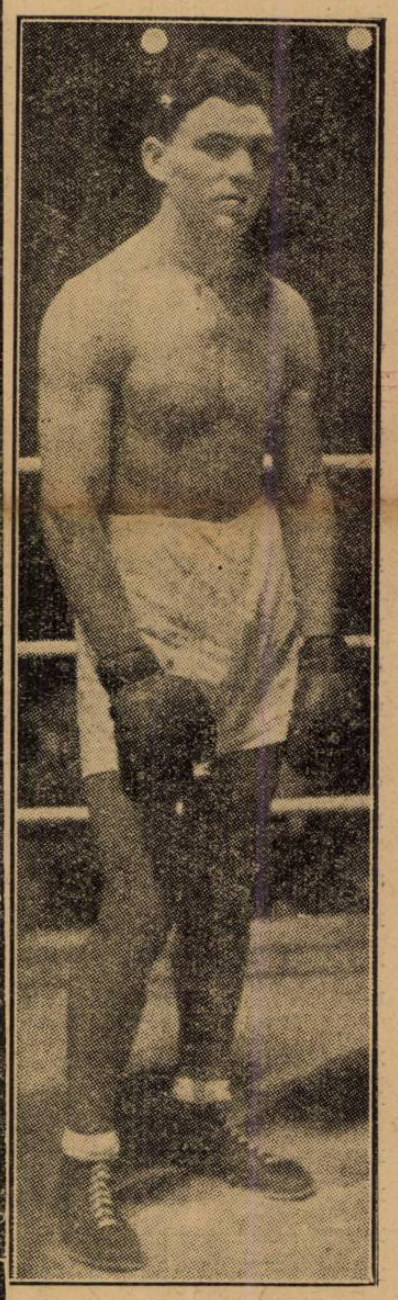

Fost campion semi-greu al Europei în 1927, Max Schmeling s'a născut la 27 Septembrie 1905 la Lukoro în Germania.

A debutat ca profesionist în 1924 și a susținut, în carieră, 65 matchuri, nepierzând decât 7 și terminând de 3 ori la egalitate. A repurtat deci, în total, 55 victorii.

In 1926 a devenit campion semigreu al Germaniei și un an mai târziu a cucerit titlul continental.

In 1930, învingând prin descalificare pe Jack Sharkey și-a însușit titlul suprem pe care, în 1932 l-a trecut, cedându-i la puncte, aceluiaș Jack Sharkey.

Schmeling are următoarele dimensiuni:

Înălțimea: 185 cm.
Greutatea: 86 kg.
Alonja: 190 cm.
Perimetrul toracic: 107 cm.
Gâtul: 44 cm.
Brațul: 38 cm.

Astăseară

Comisia Cupei României va discuta memoriul introdus de C. A. M. T.

După cum se știe, C. A. M. T. a introdus la comisia Cupei României un memoriu, prin care cerea despăgubiri, deoarece Rapid, făcând nesigură disputarea jocului, a micșorat astfel încasările scontate la acest match.

Astă seară se întrunește Comisia Cupei României și între alte chestiuni va lua în discuție și memoriul introdus de C. A. M. T.

Ori care va fi decizia luată de C. C. R. dreptatea rămâne de partea timișorenilor, pentrucă într'adevăr atmosfera de nesiguranță, care a precedat finala, a influențat în mod nefast asupra încasărilor.

Măsuri prudente

A. C. Milano vine cu avionul pentru a nu obosi jucătorii

Se anunță că echipa italiană F. C. Milano, adversarul Ripensiei în Cupa Europei Centrale, va sosit în țară cu un avion special.

Jucătorii italieni urmează să aterizeze Vineri la Băneasa.

După ce Duminică vor juca cu Ripensia, e probabil ca Luni, întreaga caravană italiană să facă o excursie pe valea Prahovei.

Cociuban II și Munteanu II au demisionat dela Victoria

Intre cărțile poștale recomandate, anunțând demisiile jucătorilor, au sosit și cele ale jucătorilor Cociuban II și Munteanu II.

SPECTACOLE

CINEMATOGRAFE

GRADINA VOLTA-BUZESTI (Compania de operete Mogador): „Opt la zero în finală" cu C. Toneanu, Elena Zamora, Nutzi Pantazi și Ionel Țăranu.

ARO: Visuri zdrobite, jurnal și completare.

CAPITOL (sală și grădină): Tigrul din Arizona, jurnal și completare.

CARLTON: Cântărețul tristeții sale.

SCALA: Trustul veseliei și jurnal Paramount.

SELECT: Un băiat timid.

SAVOY: Vasul robilor și Troika.

TRIANON: O nuntă ca în povești (Kontuschowka Palace).

FEMINA: Aristocrat de ocazie și Journal Fox.

REGAL: Dejun în doi și jurnal Paramount.

PALAS BULEVARD: Prin foc și sabie și O anumită femeie.

A.R.P.A.: S'au cunoscut în luna Mai și Departe de țară.

ROXY: Tigrul din Arizona, jurnal și completare.

CORSO: L'am întâlnit la Paris și Automobilul ucigător.

ELISEE: O nuntă ca în povești (Kontuschowka Palace).

AIDA: A opta nevastă a lui Barbă Albastră și Ioshiwara.

AMERICAN: Mincinuna Ninei Petrovna, Prima noapte.

ASTRA: Broadwai Melody 1933 și Drapelul galben.

ATENEUL MIHAIL EMINESCU (Crângași): Rin-tin-tin salvator și Mâinile lui Orlac.

ATENEUL TEI: Trandafirul însângerat și Fata din Salem.

BARCELONA: Femei de noapte și Strigătul cazacilor.

COTROCENI: Troica și Vârsta periculoasă.

CARMEN: Drapelul galben. Ultima iubire și o completare Banda veselă.

CENTRAL: Ochi cari ucid și Un furt senzațional.

CITY: Noaptea roșie și Jurnalul unei fete de pension.

DACIA: Saratoga și Califul din Bagdad.

DIANA: Panica în văzduh și Crima dr-ului Sartorius.

DOINA (fost Dory): Elisabeta regina Angliei și Amanți și hoți.

DICHIU: Închis pentru renovare.

FORUM: Stan și Bran la Hollywood și Parnel.

FILANTROPIA (Kiseleff): Zarah Leander, Paramata (Inchisoarea femeilor) și Ședința secretă.

FLORIDA: Spioana d-ra doctor și Dansatoarea Fanny Elssler.

FRANKLIN: Valetul de cupă și Vârsta periculoasă.

GRADINA „FILANTROPIA KISELEFF": Bancara cu Marcelle Chantal și Ave Maria cu Begnamino Gigli.

GLORIA: Absențe nemotivate și Carnet de bal.

ILEANA: A opta nevastă a lui Barbă Albastră și Tragedia unei generații.

IZBANDA: Căsnicia d-rului Allan, Ogorul și artiști.

LOLICA: Curierul din Londra și Acuzata.

LIA: Ingerul străzii și Crima din linia Maginot.

LIZEANU: Furtună în Maroc, Cum se cuceresc bărbații și completare.

MARCONI: Monumentul indian operă completă.

MARNA: Totul pentru tine cu Madeleine Caroll și Revoltă în China cu Fay Wray.

REX: Frații Ritz în cei trei sportivi și Dragoste cu năbădăi.

MILANO: Valetul și contesa și Un carnet de bal.

MODEL: Madam Butterfly și Amprente digitale.

NERO: Mazurca albastră și Ingerul întunericului.

NISSA: Dama cu camelii, Stan și Bran țigani.

ODEON: A doua lună de miere și Frații Ritz în cei trei sportivi.

ORFEU: Insula păcatelor și Curierul din Londra.

PACHE: Ingerul cu Marlene Dietrich și Sclavii onoarei.

PARIS: Copii părăsiți și Suflete impietrite.

RAHOVA: Viena-Petrograd și Trăește, iubește, învață.

SPLENDID: Răzbunarea lui Drumond și Spectrul scaunului electric.

ȘIC: Insula păcatelor și Curierul din Londra.

TRIUMF: Scipio Africanul și Gigolete.

TOMIS (grădina și sală): Mesagerul și Dansatoarea Fanny Elssler

UNIC: A opta nevastă a lui Barbă Albastră și Valetul și contesa.

VE[illegible]S: Dama cu camelii și Charles Chan la Olimpiadă.

VOLGA: Fata din Salem și Insula păcatelor.

CITIȚI

„TRUP și SUFLET"

A zecea serbare federală a sokolilor

Praga în plină sărbătoare. Principalele manifestațiuni ale sokoliadei

Praga, 20 (Corespondență particulară). — **A zecea serbare a sokolilor care coincide cu a 20-a aniversare a independenței Cehoslovaciei, se desfășoară la Praga cu o strălucire care depășește tot ceeace ne-am putea închipui.**

Începută la sfârșitul lunei Octombrie 1937 cu o gigantică ștafetă la care au luat parte 5 mii de sokoli, care au adus pe 10 drumuri ce au legat Praga cu principalele orașe dela frontiera țării, mesagiul tineretului ceh, „Sokoliada" a continuat în timpul iernei; dela 6—13 Februarie, s'au desfășurat concursurile de ski în munții Tatra, dela 6—7 concursurile de patinaj, la 7—8 și 9 Februarie, concursurile de hockey pe ghiață.

La 5 Iunie, s'au desfășurat concursurile școlilor primare (exercițiile de ansamblu).

La 9, 10, 11 și 12 Iunie, pe stadionul Masaryk au figurat în program concursurile de gimnastică și exercițiile de ansamblu ale studenților și școlilor secundare.

La 16 Iunie s'a desfășurat manifestația pentru apărarea națională a sokolilor-eleve, adolescenți, bărbați și detașamente ale armatei cehoslovace.

Zilele de 17 și 20 Iunie au fost rezervate serbărilor și exercițiilor elevilor sokoli (până la 14 ani).

Marele „Slet" al adolescenților sokoli (tineri și tineri dela 14—18 ani), se va desfășura între 25—29 Iunie, (exerciții de gimnastică, concursuri de dansuri naționale și jocuri diferite).

De Duminică, 26, până Miercuri, 29 Iunie, se va desfășura congresul Federației internaționale de gimnastică.

La 30 Iunie, programul prevede al XI-lea turneu internațional.

Vineri, 1 Iulie, într'un cadru festiv, se vor desfășura campionatele mondiale de gimnastică.

Începând de Sâmbătă, 2 Iulie și până Miercuri, 6 Iulie, programul prevede o serie de manifestațiuni asupra cărora vom reveni.

In drum spre divizia B

Industria Sârmei (C-Turzii) Electrica (Oradea) 4-0 (1-0)

Au marcat: **Rotaru (min. 20), Tibula (min. 70), Racolța (min 83) și Tibula (min. 88).**

Industria Sârmei: **Bidea, Blaga, Nagy, Lazar, Vaiajdi, Iclozan, Tibula, Stremțan, Racolța, Rotaru și Felezău.**

Electrica: **Jambor, Silaghi, Vanghel, Horvath, Szanto, Pintea, Gitea, Bodochi, Ronai, Szilaghi și Bandea.**

Arbitru: **d. Mesaroș, bun (ajutat la tușe de d-nii dr. Rusu Gabriel și dr. Stanciu).**

Spectatori: **1.500.**

Raport de cornere: **7 : 1 pentru Industria Sârmei.**

Duminică s'a jucat în localitate pe noul stadion, returul matchului de baraj între „Electrica"-Oradea campioana div. C din seria de vest și Industria Sârmei din Câmpia-Turzii, campioana div. C seria de nord.

DUPĂ O INFRÂNGERE

Turul matchului s'a jucat la Oradea, unde Electrica a dispus de Ind. Sârmei cu 3:1 (1:0) datorită slabului arbitraj practicat de d. Mureșan din Cluj, care secondat de cei doi arbitri de tușe, ambii din Oradea, au făcut neobservate pe lângă cele mai vehemente proteste ale publicului, două mari off-side din cari s'a marcat nereglementar.

Dar nota superiorității s'a văzut azi la Câmpia-Turzii cu ocazia matchului de retur, unde Industria Sârmei a dispus de orădeni cu un categoric scor de 4:0.

CUM A DECURS JOCUL

Lovitura de începere o au oaspeții, care pierd mingea în favoarea localnicilor, dar lupta e atât de mare, încât mingea nu poate ajunge la nici o poartă.

Insă superioritatea gazdelor începe să se evidențieze, culminând cu un periculos atac la poarta orădenilor.

O frumoasă centrare a lui Tibula, este interceptată cu mâna de fundașul stâng orădean, în careul de pedeapsă, iar arbitrul acordă 11 m.

Rotaru, printr'un puternic schot, îl transformă.

Orădenii încep să-și revie și lasă impresia că vor egala, dar ratează tot.

Mingea e mai mult în terenul oaspeților periclitând. Ronnay ratează pentru Elctrica, trăgând dela distanță încet.

In min. 44, un formidabil schoot a lui Lazăr ricoșează din bară pentruca Rotaru să-l tragă în pumnii lui Jambor, când arbitrul anunță sfârșitul reprizei.

După reluare, „sârma" atacă vehement, practicând un joc frumos de pase.

Balonul ajunge la Tibula, care trage puternic ratând de puțin.

Urmează o dominare de câteva minute a orădenilor.

Suntem în min. 70, când Tibula în urma unui frumos demaraj trage puternic marcând dela 25 m.

Orădenii încep să joace nervoși.

Szilaghi trimite balonul în corner, pe care-l bate Felezău.

Racolța cu capul, transformă impecabil.

Urmează câteva minute joc de câmp și mingea ajunge din nou la Tibula care în formă mare, marchează cel de al 4-lea.

In urma acestui rezultat, Industria Sârmei și-a însușit titlul de campioană a diviziei C, liga de Nord, deschizându-i-se astfel frumoase perspective în viitoarea luptă din cadrul diviziei B.

In vederea acestei mari dispute, conducerea clubului a hotărât angajarea a câtiva noui jucători români.

In acest scop, Industria Sârmei a făcut angajament cu antrenorul Szaniszlo, fost jucător și antrenor la C.A.O. și Universitatea din Cluj.

Azi la Berlin se deschide

Congresul federației aviatice internaționale

Astăzi se deschide la Berlin congresul Federației Aeronautice Internaționale.

Desbaterile congresului vor fi prezidate de d. George Valentin Bibescu, președintele acestei insituțiuni.

Pe ordinea de zi, figurează o serie de chestiuni privitoare la buna organizare și funcționare a relațiilor de sbor între diferitele țări afiliate.

Delegația română la acest congres este compusă din d. general Negrescu, d. avocat Ștefan Veron și d-ra Marina Știrbei.

SE ALEARGA COMPETIȚIUNILE AERIENE PENTRU CUPELE: IONEL GHICA ȘI MIRCEA CANTACUZINO

Sezonul manifestațiunilor aeronautice a fost foarte bogat în ultimul timp, și succesele obținute din cele mai meritorii. Seria manifestațiunilor din prima parte a verii va fi încheiată de alergarea curselor pentru cupele IONEL GHICA și MIRCEA CANTACUZINO.

Ambele competițiuni, după cum se știe, au fost amânate din cauza timpului nefavorabil din luna Mai.

Cursa pentru cupa Ionel Ghica se va desfășura în ziua de 29 Iunie pe circuitul: București — Constanța — Galați — Iași — Cernăuți — Cluj — Arad — T. Severin — București.

Cupa Mircea Cantacuzino se va disputa la 10 Iulie și ea se va alerga pe un traseu de 1123 km.

Inscrierile din această competițiune se fac până la 5 Iulie.

In ambele cupe, inscrierile făcute în luna Mai rămân valabile.

Dela meeting-ul de Duminică

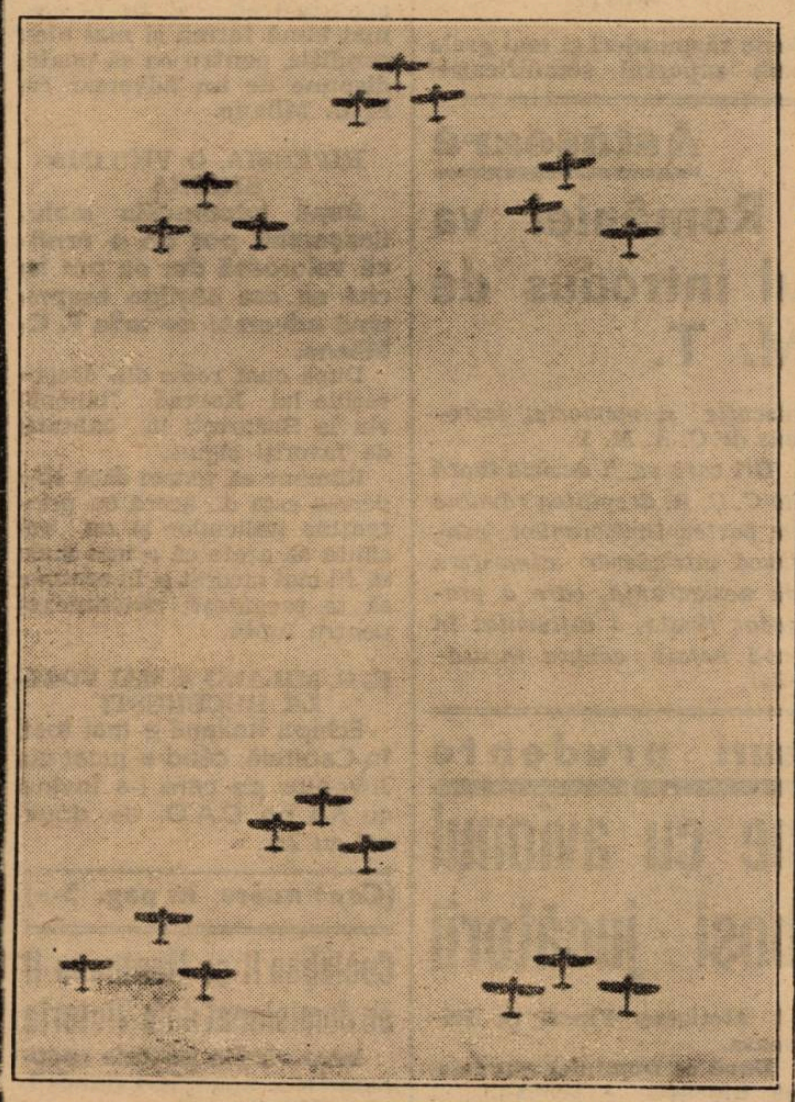

Escadrilele militare în formații de luptă

Două noui recorduri mondiale de haltere

CAIRO, 21. — In cadrul unei reuniuni de lupte cc a avut loc aci, Atia Mohamed și campionul olimpic Rado el Touni au bătut două recorduri mondiale de hlatere.

ATIA MOHAMED a reușit să ridice 145 kg. 500 bătând astfel recordul mondial la categoria ușoară deținut de americanul Terlazzo cu 143 kg., iar RADO EL TOUNI și-a ameliorat propriul record de 120 kg. la 122 kg. 500.

Breack... stop... out!..

Amatorul Gh. Zarvă a reluat antrenamentul în grădina „Central" și provoacă pe Gh. Petrescu.

*

Campionul de categorie muscă al Ardealului, Ion Stoica, face antrenament și stă la dispoziția oricărui boxeur de categorie muscă.

*

La 5 Iulie gruparea „Central" va organiza o reuniune profesionistă încadrată cu trei matchuri amatoare.

*

Boxeurul Benjamin Adamof este convocat pentru astă seară la sediul grupărei „Central".

FOOT-BALL

ACTUALITĂȚI

de PETRE STEINBACH

Footballul românesc străbate într'adevăr un moment „încâlcit", ori care ar fi unghiul sub care cineva ar privi actualitatea.

E un moment de contraste, de atitudini diametrale, care anunță desigur prefaceri, în sportul rege, ce pare că trăiește azi preludiul unei revoluții.

Cuvântul nu e totuși de loc hazardat față de simptomele ce se pot observa.

Iată unul din aceste aspecte diametrale, care arată că în momentul de față nici noi nu știm ce vrem.

Incadrându-se în timp și mai ales în dorința oficialității, A.M.E.F.A. anunță românizarea cadrelor.

Procesul va fi de data asta dublu, pentrucă românizarea nu țintește numai echipa.

Gruparea arădeană va introduce și în conducere câteva personalități românești, cu îndelungat trecut în mișcarea sportivă din Arad.

In același timp, alte grupări din fruntea sau periferia clasamentului, se interesează de achiziționarea jucătorilor străini.

Proporția de 8—3 în echipa națională, ca primă ilustrare a principiului de românizare progresivă a footballu-lui nostru, a trecut imediat într'un trecut ce pare îndepărtat.

De vreme ce în Proectul de regulament al educației fizice U. F. S. R. a introdus permisiunea de a putea fi folosiți în campionat doi jucători străini.

Rândurile de față nu au nicio intenție polemică, ele mărginindu-se numai la semnalarea a două atitudini într'adevăr diametrale.

Mai ales prin cele două mentalități, cari le adoptă.

F. C. Rapid a cerut amânarea finalei Cupei României pentru motivul că jucătorii fiind obosiți, în urma efortului depus în actualul campionat, nu vor putea face o figură frumoasă în matchurile de Cupa Europei Centrale, cari angajează prestigiul footballului românesc.

Indiferent deci, dacă această oboseală, atât de evidentă în ultimele matchuri, provenea din football sau era de altă natură, Rapid trebuia să se odihnească.

Și ca debut în programul de odihnă, banchetul de sărbătorire a cucerirei Cupei României a durat până în zorii zilei.

E evident, o greșală și ea putea fi evitată ușor, amânând această sărbătorire după matchurile din Cupa Europei Centrale.

O cantonare a jucătorilor imediat după finală ar fi fost, ori ce s'ar spune, mult mai folositoare decât această sărbătorire, care, e adevărat, își are și ea rostul ei.

Și ar fi servit mai mult footballului românesc.

Juniorii au căpătat în fața oficialității însemnătatea pe care o merită și o aveau dela început

Campionatul național al juniorilor e un pas însemnat în această recunoaștere a unei importanțe, care a biruit prin ea însăși.

Pentru a mări și a sublinia în același timp rolul campionatului, d. V. V. Tilea, președintele federației de football, a donat competiției o splendidă cupă.

Gestul presidențial nu are nevoe de comentarii.

El are forța lui în el și spontaneitatea lui, atât de apropiată de natura celor cărora le este hărăzit, se impune singură.

Atențiune! Numai acea tabletă, care poartă Crucea Bayer, este veritabila Aspirină, eficace și care e suportată bine și ușor.

BAYER

ASPIRIN

Brazilia era să piardă și locul trei!

Amănunte despre matchul dela Bordeaux

Bordeaux, 20 (corespondență). — In fața a 15.000 de spectatori, s'a jucat în localitate matchul Brazilia-Suedia, pentru locul 3 al clasamentului „Cupei Mondiale".

D-lui Langenus i s'au alinia at următoarele formațiuni:

BRAZILIA: Taddeu - Domingos, Machado-José, Martim, Alfonsihno-Roberto, Romeo, Leonidas, Peracio, Patesko.

SUEDIA: Abrahamson-Erikson, Nilsson - Almgreen, Linderholm, Svanssen-Jonasson, Persson, Nyberg, H. Anderson, A. Andersson.

La început nordicii domină, dar apoi își revin și brazilienii. Romeo obține corner.

Suedezii joacă mai ordonat, mai sistematic, iar brazilienii mai rapid.

In minutul 30 scandinavii deschid scorul.

Fundașul Machado vrea să degajeze, dar alunecă și cade.

Balonul ajunge la Jonassm care înscrie (1:0).

După 5 minute Machado greșește din nou.

H. Anderson deschide pe A. Anderson și acesta centrează. Nyberg reia direct în plasă: 2-0.

Brazilia atacă disperat și reușește să înscrie în minutul 43 prin Romeo.

După pauză, brazilienii joacă în careul advers.

In minutul 10 Romeo este foultat în careu. Penaltyul acordat este ratat tot de el.

Egalarea survine în minutul 25.

După o cursă vertiginoasă, Leonidas înscrie printr'un shoot bombă și apoi cade leșinat, din cauza efortului depus.

Leonidas este scos de pe teren, dar după două minute se întoarce, ca în minutul 30 să tragă o nouă bombă dela 20 de metri, asigurând avantajul echipei sale.

Din acest moment, Brazilia face un joc formidabil, care este subliniat cu aplauzele unanime ale asistenței.

In minutul 35, Peraccio stabilește scorul final.

Ripensia a făcut eri ultimul antrenament

Echipa va fi alcătuită în Capitală

Timișoara, 21 (prin telefon de la corespondentul nostru). — *Azi după amiază Ripensia primul reprezentant al României în Cupa Europei Centrale a făcut un antrenament general pe arena Fratelia.*

Antrenamentul a fost special fixat pe această arenă pentru că fiind gazonată dă posibilitatea jucătorilor să se acomodeze cu condițiile în cari vor juca Duminică.

S'a jucat la două porți și au participat următorii jucători: Pavlovici, Bürger, Chiroiu, Naghy, Deheleanu, Gall, Bindea, Beke, Marcu, Schwartz, Ciolac, Dobay, Oprean și Lazăr.

Comitetul grupării nu a luat nici o hotărîre în privința echipei care va juca Duminecă. Aceasta va fi alcătuită în Capitală în dimineața zilei matchului.

Se vor deplasa la București toți jucătorii enumerați de noi mai sus plus Iancu și probabil Zombory.

O ideie originală

Brazilia A va întâlni Brazilia B

într'un match ale cărui venituri sunt rezervate unei societăți de binefacere

După cum am anunțat, liga parisiană a tratat cu delegația Braziliei, pentru un match la Paris.

Federația Braziliană consultată telefonic de d. dr. Castello Branco, președintele delegației braziliene, a dat un răspuns negativ.

Totuși liga pariziană a intrat în raporturi directe cu ambasadorul Braziliei la Paris d. Souza-Lantas, arătându-i marele interes internațional ce l'ar suscita un match al sud americanilor la Paris.

BRAZILIA-BRAZILIA

Corespondentul special al ziarului francez „l'Auto", d. Robert Boutin, scrie în numărul sosit eri în Capitală, că d. dr. Castello Branco, în fața refuzului ce i-a fost opus de către federația țării sale, ar avea intenționea să ceară o nouă autorizație pentru un match la Paris în care să opună între ele, cele două echipe din care se compune lotul brazilian aflat în Franța.

Această partidă ar trebui să aibă loc în beneficiul unei societăți de binefacere și numai pentru interesele de propagandă ce ar fi astfel satisfăcute.

BRAZILIA NU ARE INTENȚIA SA INTALNEASCA PE CAMPIONII LUMII

Tot d. Robert Boutin, anunță că discutând cu selecționeurul unic al Brazilienilor care este și el perfect la curent cu proectele conducătorilor lor, spune că nici odată aceștia nu au avut intenția să joace un match cu câștigătorii campionatului mondial.

Intre arbitri

Ploești-București

Arbitrii bucureșteni au început pregătirile în vederea matchului pe care-l vor susține Sâmbătă după amiază în compania colegilor din Ploești.

In vederea acestei partide arbitrii bucureșteni se antrenează astăzi la ora 18 pe arena A.C.S.A. când sunt convocați toți arbitrii cari joacă football.

FERARU și-a prelungit contractul cu VENUS

Arătăm în altă parte a ziarului că Venus nu va angaja pe Juhasz pentru postul de half centru.

O dovadă în plus este că gruparea a prelungit contractul cu Feraru, actualul titular, pe încă un an de zile.

Această prelungire a contractului nu exclude însă, o eventuală achiziție a unui jucător de valoare, pentru acest post, de oarece Feraru poate juca și mijlocaș de margine.

E probabil că...

Soni Niculescu nu va juca în turneul de calificare

Unirea Tricolor joacă Duminică cu U. D. R.

In echipa, pe care o va prezenta clubul oborean va lipsi Soni Niculescu de oarece centrul înaintaș a semnat un contract cu un restaurant de vară, dintr'o stațiune de pe litoralul Mării Negre, pentru orchestra sa pe tot timpul sezonului.

Cum Soni Niculescu va pleca la Mamaia, astă seară sau mâine, este mai mult ca sigur că nu va juca Duminică.

FOOT-BALL

Universitatea, Unirea Tricolor, Sportul Studenţesc şi Phoenix se deplasează în primul match al turneului de calificare

C.C.N. a fixat aseară programul etapelor dela 26 Iunie, 3 10 şi 17 Iulie

C. C. N. a ţinut aseară şedinţă, după care s'a dat următorul comunicat:

„Având în vedere că grupările Tricolor C.F.P.V. şi U.D. R. au jucat câte două jocuri

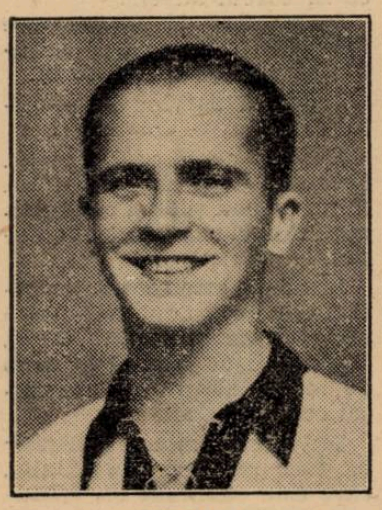

MITAN

iar grupările Vulturii şi Crişana au jucat deja două jocuri şi mai urmează a disputa în ziua de 25 Iunie al treilea joc, pe când grupările Universitatea, Sportul Studenţesc şi Unirea Tricolor intră abea acum, Comisiunea găseşte că este mai echitabil ca aceste grupări *din urmă să se deplaseze cu ocazia disputării primului joc* şi în consecinţă stabileşte următorul program:

26 Iunie 1938.

C.A.O. — Jiul la Oradea, teren Regele Carol II ora 18, (al doilea joc al primului tur, câştigătorul urmând a juca cu gruparea Phönix pentru turul doi).

Vulturii Textila sau Crişana cu Sportul Studenţesc la Lugoj sau Oradea pe terenul Vulturii sau Regele Carol II.

In cazul când se califică gruparea Crişana jocul se va disputa la Oradea la ora 9 dimineaţa iar în caz că se califică Vulturii Textila jocul se va disputa la Lugoj la ora 18.

Tricolor C.F.P.V.—Universitatea la Ploeşti teren Tricolor ora 18.

U.D.R.—Unirea Tricolor la Reşiţa teren U.D.R. ora 18.

Sâmbătă Iulie 1938.

Unirea Tricolor—U.D.R. la Bucureşti ora 18.

3 Iulie 1938.

Jiul sau C.A.O. cu Phönix la Oradea teren Jiul sau Regele Carol II la ora 18.

Sportul Studenţesc cu Crişana sau Vulturii Textila la Bucureşti ora 18.

Universitatea cu Tricolor C.F.P.V. la Cluj arena Municipală ora 18.

10 Iulie 1938.

Phönix cu C.A.O. sau Jiul la Baia Mare teren Phönix ora 18.

In caz de egalitate de victorii şi goal-average după disputarea jocurilor din turul II se va disputa un al treilea joc pe teren neutru, eliminatoriu, după cum urmează:

10 Iulie 1938.

Sportul Studenţesc cu Vulturii Textila sau Crişana la Braşov.

Universitatea cu Tricolor C.F.P.V. la Sibiu.

U.D.R. cu Unirea Tricolor la Craiova.

17 Iulie 1938.

CREŢEANU

C.A.O. cu Phönix la Satu Mare sau Jiul cu Phönix la Arad.

Shooturi şi bare

ECHIPA KISPESTULUI pentru C. E. C. este următoarea: Gergö; Olajkar I, Ratkai, Monostori, dr. Varga, Vig IV; Kincses, Olajkar II, Nemes, Déri, Serényi.

Identică cu aceia care a evoluat şi la Bucureşti.

*

E POSIBIL, CA CIFUENTES, fostul jucător al formaţiei Espagnol *din Barcelona să întărească echipa Zidenice din Brno în Cupa Europei Centrale.*

*

INVINGAND Duminică pe Erzsébet cu 3:2 (3-1) SZOLNOKI M. A. V. (feroviarii din Szolnok) a câştigat campionatul ligii secunde ungare calificându-se pentru prima ligă.

Iată fruntea clasamentului ligii II-a:

Sz. MAV	26	20	3	3	113:34=43
Csepel	26	20	2	4	104:30=42
Erzsébet	26	18	3	5	103:37=39

*

D. LANGENUS, urma să conducă finala Cupei Mondiale, dela Colombes, dar italienii n'au acceptat.

*

Gruparea cernăuţeană Dragoş Vodă a perfectat pentru Duminică un match amical cu Chinezul din Timişoara.

Juventus în provincie

Echipa bucureşteană Juventus va întreprinde în zilele de 26 şi 29 Iunie un turneu în provincie.

In prima zi roş-albaştrii vor juca la Iaşi iar în cea de-a doua la Chişinău.

O interesantă şedinţă a Ligii de Sud

Se va judeca contestaţia Turda-Mociorniţa

Revizuirea contestaţiei Leonida-Adesgo

Astă seară liga de sud va ţine o şedinţă foarte importantă. Intre alte chestiuni se va judeca contestaţia grupării Turda în legătură cu jocul cu Mociorniţa pe care Turda l-a pierdut cu 4:2.

Se ştie că gruparea din Ghencea acuzase după acest match pe Mociorniţa că îi cumpărase câţiva jucători.

Chestiunea a făcut mare senzaţie acum o lună şi astăzi se va vedea în fine de partea cui este dreptatea.

O REVIZUIRE CU CANTEC...

O altă chestiune care a făcut mai puţin sgomot dar care este tot atâta de importantă căci este vorba de campionatul categoriei I-a promoţie

Anume este vorba de concontestaţia grupărilor Leonida şi Stăruinţa contra jocurilor cu Adesgo.

Cazul este tipic pentru maniera în care forurile conducătoare rezolvă contestaţiile grupărilor şi pentru a-l scoate în evidenţă îl redăm în întregime:

Susnumitele grupări au contestat pe jucătorul König Carol pentru motivul că este legitimat prin fraudă. Contestatorii au produs dovezi şi districtul Bucureşti le-a dat dreptate.

Gruparea Adesgo a introdus însă apel la liga de sud şi aceasta a admis apelul Adesgo-ului dându-i câştig de cauză şi anulând decizia districtului.

Nu ne putem închipui cum dovezile prezintate de Leonida şi Stăruinţa au fost bune la district şi insuficiente la ligă. Contestatorii au arătat că König a fost legitimat la Muncitorul şi Macabi, ambele din Cernăuţi cu numerile 18.609 şi 1023. Liga a conchis însă că cele două legitimări sunt ale lui König Isidor care nu e aceeaşi persoană cu Carol şi toate acestea fără să ceară referatul comisiei de transferări, aşa cum după regulament era obligată.

Gruparea Leonida a cerut revizuirea procesului pe baza noilor dovezi ce le va produce. Să sperăm că de această dată liga de sud va aprecia cum se cuvine şi mai ales va cere referatul comisiei de transferări care o va convinge în fine de partea cui e dreptatea.

Districtul de foot-ball Bucureşti

Comunicat

Intrucât comisiunea districtului a luat cunoştinţă că în ultima vreme grupările care achită taxe asupra jocurilor lor, nu se mai conformează dispoziţiunilor dictate anterior, se reamintesc următoarele:

a) cu 24 ore înainte de punerea în vânzare a biletelor, trebue depus la secretariatul districtului — un borderou general necesar eventualului control.

b) în seara jocului, sau cel mai târziu în 24 ore dela data jocului taxele cuvenite districtului trebue vărsate d-lui casier.

Faţă de repetatele abateri dela dispoziţiunile reamintite mai sus, comisia districtului aduce la cunoştinţa celor interesaţi că orice nouă abatere începând de azi va fi sancţionată după cum urmează:

1. Pentru nedepunerea borderoului se va aplica o amendă fixă de lei 5.000 independent de alte sancţiuni eventuale ce vor mai fi de aplicat pe urma controlului biletelor vândute.

2. Pentru neachitarea taxelor, în termenul prevăzut, se va aplica o amendă fixă de lei 3.000 iar gruparea suspendată automat până la integrala achitare.

Prezentul comunicat s'a publicat şi în Rombol-ul din 21 Iunie 1938.

Preşedinte,
C. Chiriceanu

Sp. Studenţesc a făcut eri antrenament

Eri după amiază Sportul Studenţesc s'a antrenat pe arena A.C.S.A. sub supravegherea antrenorului Dobo.

Antrenamentului de eri i s'a dat o mare importanţă ţinând seamă că Duminică joacă primul match în turul de calificare.

Toţi jucătorii au fost eri prezenţi şi antrenamentul a decurs în bune condiţiuni.

Joi universitarii vor lua un ultim galop, când vor întâlni pe Unirea Tricolor.

Ştiri şi convocări

● D. comisar Niculescu, fost preşedinte al clubului Dâmboviţa, este rugat pe această cale să participe la adunarea generală extraordinară a clubului, ce se va ţine în localul d-lui Oboreanu, azi, la ora 17.30.

● A. S. „Dâmboviţa", convoacă Miercuri 22 Iunie 1938 la antrenament pe toţi jucătorii echipelor I, juniori şi rezerve, pe terenul A. C. S. A., ora 17.30, iar la ora 19, în localul d-lui Oboreanu din faţa terenului A. C. S. A., toţi membrii clubului, vechi şi noi precum şi cei proveniţi dela Soc. Industria Bumbacului, în adunare generală extraordinară, pentru dizolvarea grupării.

● Echipa cehoslovacă Victoria-Ziskov a învins o selecţionată a cluburilor federaţiei lucrătorilor din Oslo cu scorul concludent de 6-1, după un joc spectaculos.

● Excelentul jucător Măruntu a demisionat din gruparea „Vergu" unde a activat în prima echipă, şi este în tratative cu gruparea Venus.

● Cunoscutul jucător de football Iordănescu Gheorghe care a jucat pe vremuri la „Venus" şi în ultimul timp a activat la Concordia din Ochiuri, a demisionat din gruparea sa.

El se află de câteva zile în Capitală şi tratează cu mai multe grupări.

● In vederea deplasărilor ce urmează a le face în provincie A. C. S. A. convoacă azi pe terenul său la orele 17 toţi jucătorii, inclusiv cei noi înscrişi, pentru antrenament.

Se atrage în mod special atenţia de a nu lipsi următorilor: Vitty Nicolau, Genu, Schmelzer, Balaurea şi Gogu Marin.

● Clubul sportiv Socec-Lafayette convoacă Joi 23 Iunie ora 3 jum. d. a. pe terenul Sportului Muncitoresc, la antrenamentul general jucătorii:

Gabriel, Stanciu, Nicu, Dobeş, Hary, Barbu, Emanoil, Gică, Stănescu, Pokorni, Buza şi Budan Gheorghe.

Prezenţa este obligatorie.

● V. S. C., secţia wolleybasket convoacă toţi membrii săi la antrenamentul care va avea loc azi 22 Iunie pe terenul A. C. S. A. str. Antim 73 (maşina 31).

● Duminică 26 crt. se va disputa matchul amical dintre grupările neafiliate, Antim şi Isvoreanu. Ambele au elemente de valoare şi vor furniza un spectacol frumos. Matchul se va disputa pe terenul dela Băneasa la orele 9 a. m. şi va fi arbitrat de d. Georgescu.

C. S. Isvoreanu: Stănescu III, Traian Ionescu, Ardeleanu, Alter, Ionescu Mihai, Man Dobrescu, Niculescu, Crăciunescu şi Nicu Constantinescu.

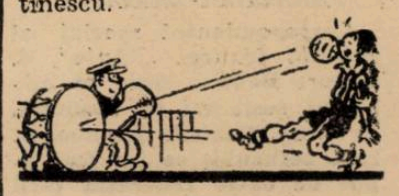

FOOT-BALL

CRAMPEIE DE FINALA MONDIALA

INTRE ITALIA ŞI UNGARIA

a fost aceeaşi diferenţă de ritm ca INTRE „GIOVINEZZA" ŞI IMNUL MAGHIAR

„Raidurile" italiene şi „invazia" de pase scurte ungare

Cupa mondială va rămâne deci încă 4 ani la Roma.

*

Obicinuinţa de a combate, de a lupta picior la picior, de a apăra un avantaj, a fost un atout în plus pentru jucătorii italieni.

*

Favorizaţi de împrejurări, ungurii au ajuns până în finală fără să fi întâlnit o poziţie serioasă.

Chiar ultimul match al lor n'a fost decât o plimbare de sănătate, pe când italienii au trebuit să facă un efort sever ca să scape de Brazilia.

*

Ori, spre surprinderea generală, tocmai jucătorii unguri au fost obosiţi în finală.

După frumoasa sclipire de la începutul matchului, am văzut pe Sarosi şi camarazii lui jucând „bătuţi".

*

Cu piciorul sau cu capul, ungurii luptau fără convingere pentru balon.

La învingătorii Suediei motorul era stins, pe când al italienilor „duduia".

*

Intr'o ciocnire, italianul NU VOIA să cadă, se ţintuia de pământ şi rămânea în picioare, pe când adversarul se şi prăbuşea.

*

Dacă doi jucători căzeau, italianul era primul în picioare pentru a-şi însuşi balonul.

*

Italienii gândeau şi alergau mai repede decât adversarii lor; era între cele două echipe aceiaşi diferenţă de ritm ca între „Giovinezza" şi imnul unguresc, care au fost „jucate" în preludiul finalei şi al căror contrast isbitor n'a scăpat nimănui.

*

Inceputul matchului un foc de artificiu.

*

Primele 10 minute de joc au fost entuziasmante.

Adversarii au rutina matchurilor mari, a celor decisive. Spiritul lor nu pare obsedat. Nu manifestă nici o enervare. Toţi joacă cu calm şi clarviziune.

*

Intotdeauna însă, Italia porneşte direct în viteză, pe când Ungaria demarează mai lent.

*

Min. 7—8. Două goaluri într'un minut şi amândouă marcate de extremele stângi.

*

Totuşi, o diferenţă clară: footballul mai direct, mai iute şi mai eficace al italienilor a impus legea lui ungurilor, al căror sistem defensiv nu era asigurat.

*

De aceea Biavati şi Colaussi, extremele Italiei, erau mereu demarcaţi. Inaintaşii lor dela centru sesizau iute şi-i puneau în viteză.

Adevărate raid-uri.

*

Consecinţă: debandadă în apărarea ungară, greşeli peste greşeli, înghesuieli, zăpăceală şi...

...Goal în min. 17. 2—1 pentru Italia.

*

Dacă Sarosi ar fi arătat atâta vervă, ardoare şi voinţă ca Piola, Ungaria ar fi putut termina cu succes atacurile sale, căci halfii erau stăpâni în centrul terenului.

*

Dar „invazia în pase scurte" loveau poarta italienilor ca valurile mării nisipul plajei, în continuu, dar fără violenţă.

*

Italienii? Tocmai contrarul. Raid-uri fulgerătoare, piloţi: Piola şi extremele.

*

Rezultatul: superioritatea Italiei prin forţa de pătrundere a atacului...

*

3—1 în min. 36!

*

Schimbări în atacul unguresc: Zsengeller centru, Sarosi inter. Ungaria a dominat uşor. Dar...

*

Apărarea Italiei s'a impus mai mult prin deciziunea şi autoritatea sa decât prin valoare tehnică reală.

*

In pauză, jucătorii italieni ar fi vrut să fie veseli cu 45 minute mai înainte. Lui Pozzo însă, îi este frică.

*

Istoria s'a repetat în repriza doua. Apărarea italienilor a respins rapid şi decis în ultimul moment ofensivele puternice dar prea încete ale ungurilor; Piola, Colaussi şi Biavati sunt neobosiţi în raid-uri.

*

Min. 23: ofensivă a ungurilor în mare stil. 3-2 pentru Italia.

*

Olivieri în pericol, Italia dominată şi cu perspective de care se ferise Pozzo în pauză. „Squadra azzura" întârzie să reacţioneze.

*

Mereu Piola! Biavati fuge pe tuşe bolid. Politeţea l-a obligat: un pas lui Piola şi... 4-2 pentru Italia.

*

Elanul ungurilor s'a stins în min. 35.

*

Piola, un footballist de clasă excepţională. Superior lui Drake, prin detentă, joc de cap, demaraj, dinamism şi prin modul cum îşi apără balonul.

*

Sarosi, marele strateg, n'a fost nici umbra lui Piola. Prea lent şi prost inspirat, a pierdut net duelul dela Colombes.

*

Italia a sacrificat fineţea tehnică în favoarea vitezii de execuţie, singura care importă pentru ea.

Şi a dus la triumf jocul modern.

*

Ungaria a îngenunchiat în faţa echipei cu cea mai bună concepţie a footballului, a cedat echipei superioare prin rapiditate în execuţie şi forţă de pătrundere.

*

Astfel s'a terminat al 3-lea campionat mondial.

Cu victoria Italiei, care rămâne cea mai bună formaţie continentală, singura care ar putea să combată cu arme egale — selecţionatele Americei latine şi să lupte cu onoare contra Angliei.

Vineri: „nocturna" Venus-Victoria

Duminică, clujenii vor juca la Braşov sau Craiova

Potrivit celor anunţate de noi, Vineri seară se va disputa pe arena Venus „nocturna" Venus-Victoria.

In vederea acestui match, s'au pus în vânzare la „Victoria-Sport" biletele cu următoarele preţuri:

Tribuna lei 58.

Peluza lei 38.

Populara lei 28.

După acest match, Victoria va juca Dumnică la Braşov cu A. C. F. R. sau la Craiova cu Craiovan.

„Ripensia nu poate în nici un caz să câştige matchul cu Milano"

a declarat fostul antrenor al timişorenilor Konrad, ziarelor italiene

(Urmare din pag. I-a)

Trebue să subliniem că în acel timp C.A.O. era cea mai bună echipă din ţară şi era compusă din 11 internaţionali.

Cu acea ocazie, echipa italiană a lăsat o impresie formidabilă, publicului nostru.

D. UGO SOLA VA PATRON
D. UGO SOLA VA PATRONA MATCHUL

D. Ugo Sola, ministrul Italiei la Bucureşti, a anunţat aseară că va asista la match şi că primeşte să patroneze această primă întâlnire italo-română.

S'A STABILIT PROGRAMUL ZILEI

Deoarece publicul va veni la match foarte devreme — dela orele 13 — organizatorii au programat următoarele matchuri:

La orele 14.30: A. S. Distribuţia—Socec.

La orele 16.30: Aquila (Iaşi)—U. A. R. (Reşiţa).

Finala campionatului naţional de juniori:

La orele 18.75: F. C. Milano-Ripensia pentru cupa Europei centrale.

UN COMUNICAT AL ORGANIZATORILOR

Ripensia anunţă că în conformitate cu regulamentul cupei Europei centrale gratuităţile sunt suspendate iar invitaţii nu se pot lansa cu nici un titlu.

De altfel, pentru a corespunde obligaţiilor prevăzute de regulamente, Ripensia a luat hotărîrea ca 18 controlori dela Timişoara să fie deplasaţi la Bucureşti, în vederea matchului de Duminecă.

Aceşti controlori vor fi asistaţi de delegaţi ai clubului F. C. Milano.

Biletele sunt puse în vânzare la magazinul Victoria-Sport până Sâmbătă seara. Cei ce doresc să aibă locuri numerotate trebuie să le cumpere dela acel magazin deoarece în ziua matchului nu se vor mai găsi decât tribune nenumerotate.

„U" va introduce câte un memoriu la Straja Ţării, U.F.S.R. şi F.R.F.A.

După cum se ştie, Universitatea va particpa în turneul de calificare.

Indiferent însă de rezultatele, pe care le vor obţine în truneu, clujenii vor introduce la Straja Ţării, U. F. S. R. şi F. R. F. A. câte un memoriu.

Acesta va arăta forurilor conducătoare situaţia de inferioritate în care sunt puse grupările româneşti, cari sunt obligate să trăiască numai din posibilităţile proprii — destul de reduse.

Unirea Tricolor s'a antrenat

Eri după amiază, Unirea Tricolor s'a antrenat pe arena din Obor. Au luat parte toţi jucătorii.

Preparatul PAGEOL a fost experimentat vreme îndelungată. Medicii îl prescriu cu succes la multe boli de rinichi, vezică şi uretră.

Nici un alt produs nu are o acţiune mai rapidă, atât de complectă.

PAGEOL mai are avantajul de a nu avea nici o influenţă asupra organelor digestive. Stomacul cel mai delicat îl suportă foarte uşor, fără nici o oboseală. Superioritatea Pageolului e dovedită de următoarele rezultate: urinele sunt mai clare, micţiunile nu mai sunt dureroase şi emisiunea lor e mai puţin frecventă.

In importantul său studiu farmacologic, profesorul Fleury, constată că „PAGEOL" regenerează toate ţesuturile cu care vine în contact şi extermină supărătorul gonococ în ascunzişurile sale cele mai profunde.

De vânzare la farmacii şi drogherii.

Dela amicala arbitrilor

In vederea jocului cu arbitrii Ploeşti se convoacă astăzi 22 Iunie orele 18 pe terenul A. C. S. A. pentru antrenament general la două porţi următorii d-ni arbitri:

Petrescu Mihail, Mihu Augustin, Cruţescu Mircea, Gantu Maxim, Tănăsescu At., Stănescu Alex., Stăncescu Ion, Gorcea Mihai, Kroner Emil, Vinţe Ion, Doja Ştefan, Mitran Constantin, Muscan Jean, Braun Coloman, Vâlcov Nicolae, Buruc Nicolae, Mihăescu Alex., Căpitanu Ion, Caciuc Leonard, Raţiu Vasile, Popescu Constantin, Tănase Tănase, Pascu Onel, Rosenştein N., Schwartz Vasile, Obreja Gh., Paulini Hans, Greculescu Petre, Ionescu Petre, Cristea Marin, Feher Nicolae, Bărbulescu Ştefan, Benuci Vasile.

Se aminteşte tuturor d-lor arbitri că înscrierile pentru banchetul de sfârşit de sezon care va avea loc Sâmbătă 25 Iunie împreună cu colegii dela Ploeşti se primesc la d. Maxim Gantu la sediul din str. Regală 12, astăseară la orele 20.

Preşedinte
Mihail Petrescu

Leo a câștigat al 44-lea Derby german

Duminică 19 Iunie s'a disputat la MARIENDORF cea de a 44 ediție a Derby-ului German de trap dotat cu 60.000 mărci adică aproximativ 500.000 lei.

Tradiționala probă care până acuma se disputa pe pista dela RUHLEBEN, din cauza transformărilor pe care acest hipodrom le suferă, a fost programată pentru a doua oară la Mariendorf.

Pentru prima oară, sus numitul hipodrom a găzduit Derby-ul, în timpul războiului.

Ca în toți anii, clasica probă s'a disputat pe distanța de 3200 metri și au luat startul următorii opt concurenți : Mister Ford, Ali Baba, Leo, Mauerblümchen, Eisblink, Apis, Cherry și Crispa.

Inainte de disputare, cursa părea circumscrisă — având în vedere probele premergătoare — între Leo și Ali Baba.

Cursa a confirmat superioritatea de până acum a lui LEO care a câștigat destul de ușor.

A doua — trecând peste previziunile unanime, — s'a găsit CRISPA care preceda pe ALI BABA și MISTER FORD.

REZULTATUL TEHNIC

1. LEO 3200, Ch. Mills.
2. Crispa 3200, J. Spiess.
3. Ali Baba 3200, J. Frömming.
4. Mister Ford 3200, G. Jauss jun.

Nepl.: Apis (O Dieffenbacher); . Mauerblümchen (A. Frömming); Eisblink (J. Mills); Cherry (A. Heitman).

Cota : 12 — 11 — 17 — 12 pentru 10.

LEO aparține d-lui R. G. STRONGMAN și este antrenat de CH. MILLS.

Mâine la Băneasa

Monte și partanți probabili

PR. DESIREE — 1500 metri — 20.000 lei

Boccaccio	58½	*J. Gill*
Geza	62½	*0*
Moft	58½	*0*
Neta	57½	*0*
Naum	51½	*Crișan*
Loti	56	*Cucu*
Cărăbus	56½	*Huțuleac*
Ciurlan	44	*Logofătu*
Saturnus	58½	*Vincent*
Zori de Zi II	40	*0*

Pr. NANSUC — 1600 metri — W.-Handicap — 25.000 lei — Repriza I-a

Weekend	62	*C. Radu*
Très Pratique	62	*Horvath G.*
Parabola	61½	*Gill J.*
Foulaubin	59½	*0*
Glorietta	56½	*Garner*
Goldan	54½	*Vincent*
Carmen	54½	*0*
Neta	53½	*Cucu*
Boshko	53	*0*
Boccacio	53	*0*
Li	50½	*Huțuleac*

Pr. NANSUC — 1600 m. — P. V. W'handicap — 25.000 lei — Repriza II-a

Aluna	62	*Garner*
Rastel	61	*0*
Sfârlează	59½	*Mullot*
Nelson	59	*C. Radu*
Ghiaurooaica	58½	*Ilinca*
Caiafa	57½	*Vincent*
Fa	55	*0*
Martor	55	*A. Enescu*
Hotoaica	52	*Huțuleac*
Puișor	51	*Logofătu*
Acacia	47½	*0*

Pr. QUEEN MARY — 1800 m. P. N. — 50.000 lei

Marcella	50½	*Iosza*
Getta	50½	*Huțuleac*
Tuluța	58	*C. Radu*
Flor Fina	50½	*Crișan*
My Lass	50½	*Cucu*
Luța	59½	*G. Horvath*
Kasandra	56½	*0*

PR. FARAMIȚA — 900 metri — 25.000 lei

Melitta	48½	*Crișan*
Ticu	53	*Logofătu*
Fioretta	45	*?*
Tatja	48	*0*
Ciocârlan	54	*Cucu*
Dumneaei	54	*Vincent*
Ialihoo	51	*Huțuleac*

PR. MAGNESIUM — 1300 metri — 20.000 lei

Drapel	58	*C. Radu*
Vișina	54½	*Mullot*
Nacelle d'Or	54½	*?*
Duce	47½	*0*
Silver Print	53½	*Garner*
Hotoaica	(52½	*0*
Corina	52	*0*
Sanda	54½	*Cucu*
Zori de zi II	47½	*?*
Răzleț	53½	*Vincent*

Pr. ROȘCOVA — 1500 m. — P. V. Handicap — 30.000 lei

Marche en ava	69	*0*
Marius	63	*0*
Weekend	62	*?*
Parabola	61	*0*
Monette IH	56	*Vincent*
Brânceni	55½	*G. Enescu*
Carmen	55	*Ilinca*
Sukoro	54½	*A. Enescu*
Neta	54	*0*
Boshko	53	*?*
Favoritul meu	53	*Garner*
Răscoala	52½	*0*
Aghiuță	52½	*Crișan*
Li	51	*0*
Jane	50½	*Huțuleac*
Credința	50	*0*
Cărăbus	49½	*0*
Tini	49	*Cucu*
Rastel	48½	*Iosza*
Mayar	48	*Urdăreanu*
Ștefania	47½	*Tănase*
Nelson	46½	*0*

De peste hotare

Germania

Duminică 26 Iunie crt. se va fugi „DERBY-UL GERMAN" pe clasica distanță de 2400 metri și care va fi alocat cu suma de 100.000 mărci adică în lei aproximativ 4.000.000.

Publicăm astăzi o primă listă de monte și partanți probabili în această clasică probă.

Arbedo 58, R. Müller.
Adlerfee 56½, O. Schmidt.
Geisha 56½, K. Visek.
Cicerone 58, E. Huguenin.
Frauenpreis 58, W. Printen.
Effner 58, E. Zehmisch.
Brocken 58, M. Schmidt.
Orgelton 58, G. Streit.
Broock 58, K. Narr.
Jaromir 58, X.
Majoran 58, W. Held.
Elbgraf 58, J. Rastemberger.

A doua reuniune a meetingului de la Floreasca se prezintă la un înalt potențial de interes.

Datorită marelui număr de partanți, cele nouă probe care figurează pe program, au devenit unsprezece datorită faptului că premiile PERGOLESE și PRODIGAL întrunind adeziunea a numeroși partanți — respectiv 19 și 20 — au necesitat împărțirea lor în reprize.

Din punct de vedere al loturilor numeroase — unul dintre factorii primordiali ai succesului — se poate ușor constata că această reuniune este la înălțime.

Dar publicul nostru, ajuns la un înalt grad de rafinament, mai cere pe lângă loturi numeroase și lupte între elemente de bună valoare.

Nici din acest punct de vedere ziua de mâine nu duce lipsă de nimic.

Enumerarea unor nume de rezonanță unui GONDOLAT II, ROLAND D, HARON, HANIBAL II, CITRONAT GORDON, BAJADERE, GRETELBOB, RAI, VORAUS, EZERJA și GHID, spune suficient de mult asupra calității concurenților.

Adăugat la aceste două fapte și acela că în majoritatea curselor șansele sunt extrem de bine echilibrate transformându-le în veritabile șurade, se poate anticipa, fără nici o teamă de a fi desmințiți de evenimente, că mâine hipodromul Floreasca va înregistra un mare succes.

Un interes în plus, îl va aduce acestei reuniuni și pariul austriac, care ajuns la frumoasa sumă de 95630 lei va ajunge, desigur, la peste 120.000 lei.

1. PR. PRISACA. Ghid, Poenița și Dor de Ducă sunt cai cari probabil vor juca rolurile principale în această alergare.

Poenița ar apare drept o mare certitudine, dacă ar arăta valoarea de 1.32.9 stabilită cu ocazia Premiului Matei Fălcoianu.

Chiar la valori medii, ca cea arătată cu ocazia alergărei de Sâmbătă, tot pensionara lui Szabo se prezintă cu ceva mai mare șansă.

Singura reticență pe care o facem, este în privința corectitudinei acestei iepe.

Ghid — în caz că Poenița va galopa — este primul capabil să profite de acest fapt.

Pentru locul al treilea, Miryam este cel mai calificat.

Indicăm : POENIȚA, Ghid, Miryam.

2. PR. PELOPONEZ. Discuția asupra primului loc nu poate exista prin prezența la start a excelentei Winsome Josedale.

Pentru plase, se impun Eggy și Sultan II.

Dacă iapa d-lui Adem nu va greși, este cea mai indicată să ocupe locul al doilea.

Indicăm: WINSOME JOSEDALE, Eggy, Sultan II.

3. PR. ANDALUZIA. Din cei 8 partanți ce vor fi prezentați sub ordinele starterului, se impun Glonț, Ezer Jo și Mohor. Dacă pensionarul lui Crotenco nu va comite greșeli prea mari, ar fi primul în măsură să-și adjudece acest premiu. Totuși, pe șansele lui nu se poate pune prea mult temeiu, fiind cunoscut ca un element eminamente neregulat.

De greșelile lui, prima capabilă să profite este Ezer Jo.

Indicăm : GLONȚ, Ezer Jo, Mohor.

4. PR. PAJURA. Cu primă șansă, se prezintă reprezentanții Grajdului Sterea —Gondolat II și Hanibal II— și Quaramba, întrucât restul concurenților sunt barați de cei de mai sus.

Intre Hanibal II și Quaramba, cum cea de a doua nu ne-a prea plăcut cu ocazia ultimelor ieșiri publice, credem că armăsarul îi va putea da 40 m.

Indicăm : HANIBAL II, Quaramba.

5. PR. PIATRA CRAIULUI, se prezintă drept una dintre cele mai echilibrate alergări ale zilei. Du-te, Kismet, Sonia Worthy, Catinca și Coconaș sunt tot atâția concurenți cu șansă.

Prima, pornind în fruntea plutonului, va fi în măsură să-și facă alergarea în voe. Coconaș apare în baza alergărei de Sâmbătă, barat de Kismet care datorită valorei marcate cu acea ocazie, bareză și pe Sonia Worthy și Catinca.

Pentru al treilea loc, credem că cea mai indicată este Sonia Worthy fiind mai corectă decât Catinca și Coconaș care va fi derutat de alura rapidă în care se va desfășura alergarea.

Indicăm : DU-TE, Kismet, Sonia Worthy.

6. PR. SAN SEBASTIAN.

Kipism

Astăzi la Floreasca

Dacă Vivat ar fi bine, ar fi cel mai în măsură să câștige. Cum însă forma fiului lui Wapiti este departe de a fi bună, nu poate fi încă indicat.

Din rest se impune categoric Haron care nu de mult timp a mers pe 1.23.9.

Pentru plase, Voraus, dacă a mai progresat ceva ca formă și Oszlany sunt cei mai indicați.

Indicăm : HARON, Voraus, Oszlany.

7. PR. FERLELOR se prezintă ca un match între Roland D și Citronat Gordon.

Cum pensionarul lui Gruenwald a mers frumos pentru reintrare și cum totdeauna a fost superior și Citronat Gordon, credem că va putea câștiga.

Indicăm: ROLAND D.

8. PR. PERGOLESE rep. 1-a Rai, calul cu cea mai mare șansă pe hârtie, nu pare a fi în cea mai bună formă.

Dacă totuși și-a revenit va fi cel mai în măsură să câștige. Făcând abstracție de Rai, rămân cu șanse Kanada, Rugina și Colina.

Pensionara d-lui Costandache a mers foarte frumos Sâmbătă când, deși a pierdut complet plecarea, a figurat frumos într'un lot suficient de bun.

Nici Colina n'a mers mai slab reușind ca la 40 m. să termine aproape de Kanada.

Cum însă Rugina s'a arătat egala iepei Nation credem că va putea dispune de Colina.

Indicăm : RUGINA, Colina, Kanada.

9. PR. PERGOLESE rep. 2-a. Pandur, Curier și Pock se prezintă cu mai mari șanse în această reprizâ.

Cum pensionarul lui Cerkasoff dă deplină satisfacție la lucru, credem că va putea să dispună de Pock și Curier.

Indicăm : PANDUR, Pock, Curier.

9. PR. PRODIGAL rep. 1-a. Crăiasa, Admiral Worthy și Vuet sunt caii cu primă șansă în această reprizâ.

Crăiasa dacă va scăpa de galop, ar fi prima capabilă să-și adjudece acest premiu.

Cum însă galopează cu multă ușurință, îi vom prefera pe Admiral Worthy care la lucru se comportă multumitor. Vuet, calul confirmat pe distanță este primul capabil să profite de greșelile trei-anilor.

Indicăm : ADMIRAL WORTHY, Crăiasa, Vuet.

10. PR. PRODIGAL rep. 2-a, Champion junior, Kamaa și Lama apar cu mai mari șanse pe hârtie. Dacă ultima ar fi mai bine condusă, ar fi selecțiunea noastră dat fiind că stă pe ultime performanțe frumoase. Cu monta cu care va fugi rămâne o probabilă outsideră.

Intre Kama și Champion junior vom da precădere aptitudinilor pentru distanță și vom alege calul de patru ani.

Indicăm: CHAMPION JUNIOR, Kamaa, Lama.

Indicațiile noastre:

1. **Poenița, Ghid, Miryam.**
2. **Winsome Josedale, Eggy, Sultan II.**
3. **Glonț, Ezer Jó, Mohor.**
4. **Hanibal II, Quaramba.**
5. **Du-te, Kismet, Sonia Worthy.**
6. **Haron, Voraus, Oszlany.**
7. **Roland D.**
8. **Rugina, Colina, Kanada.**
9. **Pandur, Pock, Curier.**
10. **Admiral Worthy, Crăiasa, Vuet.**
11. **Champion Junior, Kamaa, Lama.**

Programul alergărilor

Miercuri 22 Iunie

— ALERGARILE INCEP LA ORA 15 —

Pr. PRISACA — Condiție — 2000 metri
Pr. I 10000, Pr. II 2500, Pr. III 1200, Pr. IV 800 lei

D-na Ec. Ionescu	Cavaler	2020	*N. Ionescu*
M. Abăluță	Va-ta	2040	*Drăgotescu*
D-na E. Vârlan	Furor	2040	*T. Popa*
S. Cononenco	Zenit	2040	*Podoleacov*
Grajdul Miryam	Miryam	2060	*Fischer*
Herg. Rodica	Poenița	2060	*I. Szabo*
N. Stănciulescu	Dor de Ducă	2060	*Slobozenco*
I. Tulcianov	Ghid	2140	*Andreyevsky*

Pr. PELOPONEZ — Grupă — 1600 metri
Pr. I 8000, Pr. II 2000, Pr. III 1000, Pr. IV 500 lei

Grajdul Admü	Dorka	1600	*L. Grünwald*
I. Franc	Gen. Worthy	1600	*S. Corol*
Dr. Pantelimon	Elixir	1600	*Costandache*
G. Adem	Eggy	1600	*M. Pavlic*
M. Abăluță	Tava	1600	*Drăgotescu*
D-na Ec. Ionescu	Champion jr.	1600	*G. Ghinea*
V. Kurzweil.	Sultan II	1600	*N. Gaidaev*
C-sa E. Benckendorff	W. Josedale	1600	*N. Cerkasoff*

Pr. ANDALUZIA — Performanță — 1500 metri
Pr. I 10000, Pr. II 2500, Pr. III 1200, Pr. IV 800 lei

I. Köpe	Cartuşel	1480	*G. Gram*
Herg. Stațuluț Ruşeţu.	Corana	1500	*Andreyevsky*
M. Abăluță	Florita	1500	*T. Drăgotescu*
N. Velluda	Glonț	1520	*I. Crotenco*
I. Brânzea	Elena	1520	*G. Ghinea*
P. Lazăr	Tais	1520	*Zabelin*
Herghella Rodica.	Mohor	1560	*I. Szabo*
G. Adem	Ezer jo	1600	*M. Pavlic*

Pr. PAJURA — Record — 1600 metri
Pr. I 14000, Pr. II 4500, Pr. III 2500, Pr. IV 1500 lei

I. Franc	Katy Caid	1600	*S. Corol*
B. Marcu	Blondella	1600	*T. Marcu*
Căp. C. Ionescu	Naplopo	1620	*D. Dobrescu*
N. Stănciulescu	Farao	1620	*Slobozenco*
C-sa E. Benckendorff	Quaramba	1620	*Cerkasoff*
Grajdul Sterea	Hanibal II	1660	*N. Gaidaev*
Grajdul Sterea	Gondolat II	1680	*Fischer*

Pr. PIATRA CRAIULUI — Condiție — 1600 metri
Pr. I 10000, Pr. II 2500, Pr. III 1200, Pr. IV 800 lei

L. Rousso	Du-te	1600	*I. Crotenco*
Șt. și C. Filipescu	V-dul Tiganilo	1620	*L. Grünwald*
G. Constantinescu	Ciclon	1620	*D. Dobrescu*
Căp. I. D-rescu	Kismet	1640	*T. Tassopol*
I. Franc	Sonia Worthy	1640	*S. Corol*
Al. G. Fotescu	Catinca	1640	*G. Ghinea*
Dr. Pantelimon	Coconaș	1640	*Costandache*
Dr. Pantelimon	Guard. Girl	1660	*Drăgotescu*

Pr. SAN SEBASTIAN — Condiție — 1600 metri
Pr. I 13000, Pr. II 4000, Pr. III 2000, Pr. IV 1000 lei

G. Adem	Herceguo	1600	*M. Pavlic*
M. C-scu Tenciuc	Bibi	1620	*G. Ghinea*
Gh. Iordănescu	Vivat	1620	*G. Crainic*
Hergh. Redea-Alexeni	Giuditta	1620	*T. Marcu*
Grajdul Sterea	Oszlany	1640	*Fischer*
Dr. Pantelimon	Lucifer II	1640	*Costandache*
Grajdul Sterea	Jade	1640	*N. Gaidaev*
D. Poenaru-Bordea	Theodora	1640	*St. I. Bordei*
D-na A. Ionescu	Voraus	1660	*L. Grünvald*
D-na Ec. Ionescu	Champion	1660	*N. Ionescu*
Grajdul Cemi	Haron	1660	*Andreyevsky*

Pr. PERLELOR — Grupă — 1600 metri
Pr. I 13000, Pr. II 4000, Pr. III 2000, Pr. IV 1000 lei

G. Constantinescu	Gretelbub	1600	*D. Dobrescu*
A. Hananel	Roland D.	1600	*L. Grünvald*
C-sa E. Benckendorff	Citr. Gordon	1600	*Cerkasoff*

Pr. PERGOLESSE — Handicap — 2200 metri
Pr. I 12000, Pr. II 3500, Pr. III 1500, Pr. IV 1000 lei
Repriza I-a

Gh. Iordănescu	Friederike	2200	*M. Pavlic*
L. Rousso	Lăcrămioara	2200	*I. Crotenco*
N. Stănciulescu.	Legionar	2200	*Slobozenco*
T. Tassopol	Ducesa	2200	*T. Tassopol*
Herghella Rodica	Colina	2220	*I. Szabo*
Dr. I. Pantelimon	Rugina	2220	*Costandache*
M. Pântecan	Jarvis	2220	*Gh. Ghinea*
Grajdul Admü	Florica II	2240	*L. Grünvald*
Grajdul Sterea	Kanada	2280	*Fischer*
Căp. I. Filipescu	Rai	2280	*N. Gaidaev*

Pr. PERGOLESSE — Handicap — 2200 metri
Pr. I 12000, Pr. II 3500, Pr. III 1500, Pr. IV 1000 lei
Repriza II-a

Lt. I. Trifu	Bruma II	2200	*Komarnițki*
Maior P. Petrovici	Pandur	2220	*N. Cerkasoff*
D-na E. Ionescu	Curier	2220	*G. Ghinea*
D-na P. Marinescu	Pock	2200	*G. Crainic*
Dr. Pantelimon	Cupidon	2240	*Costandache*
N. Stănciulescu	Ierosca II	2240	*Slobozenco*
P. Dumitrescu	Talaz	2240	*Dumitrescu*
Herg. Redea-Alexeni	Primrose	2260	*T. Marcu*
Grajdul Sterea	Nation	2280	*N. Gaidaev*

Pr. PRODIGAL — Handicap — 2000 metri
Pr. I 10000, Pr. II 2500, Pr. III 1200, Pr. IV 800 lei
Repriza I-a

D-na Sava O. Prager.	Lin	2000	*Rădulescu*
Grajdul Briuza	Admiral Worth	2060	*P. Borisiac*
Dr. Pantelimon	Crăiasa	2060	*Costandache*
Dr. Pantelimon	Mister	2120	*Rusu I.*
N. Velluda	Betiv	2160	*I. Crotenco*
G. Adem	Hollo	2160	*M. Pavlic*
D. Ve Cristea	Diadia Lul	2160	*D. Dobrescu*
Iorgu Stroescu	Avanti III	2180	*Gh. Ghinea*
C. A. Marinescu	Dudu Gordon	2180	*N. Gaidaev*
T. Tassopol	Vuet	2220	*T. Tassopol*

Pr. PRODIGAL — Handicap — 2000 metri
Pr. I 10000, Pr. II 2500, Pr. III 1200, Pr. IV 800 lei
Repriza II-a

Dr. Pantelimon	Lama	2120	*I. Secară*
D-na S. și N. Iaroș	Pan Worthy	2140	*P. Borisiac*
Herghella Trifești.	Extra	2180	*M. Pavlic*
Grajdul Sterea	Oana	2200	*N. Gaidaev*
D. Pavel.	Valona	2240	*A. Bota*
D-ra M. Demetriad	Livada	2260	*Cristodorescu*
Dr. I.	Elixir	2280	*Costandache*
G. Co u	Zalud	2280	*D. Dobrescu*
D-na E. d.	Champion J.	2280	*G. Ghinea*
Grajdul A umü	Kamaa	2320	*Grünvald*

Informații

● **Alergările de astăzi de la Floreasca, încep la ora 15 precis.**

● *La secretariatul Jockey-Clubului se face astăzi publicarea greutăților în handicapurile ce figurează pe programul de Duminică 28 crt.*

● **La Federația Equestră Română se pregătește un album conținând material documentar asupra Marelui Concurs Hipic Internațional ce a avut loc zilele trecute.**

Pe această cale, Federația Equestră Română face apel la toate persoanele ce posedă clișee sau fotografii privind acest concurs, să aibă amabilitatea a- i le pune la dispoziție.

● *La secretariatul S. N. I. C.-ului se fac astăzi retrageri pentru alergările figurând pe programul zilei de Sâmbătă 25 crt.*

● **Pariul austriac ce începe astăzi la Floreasca cu miza de 95.430 lei cu suma provenită din cota de 50% din suma ce se va juca, va ajunge probabil la frumoasa sumă de 130.000 lei.**

La acest austriac conteză ca deobiceiu alergări începând cu cea de a V-a, iar reprizele Premilor Pergolese și Prodigal vor conta drept curse aparte.

My Bob a câștigat Preis der Stadt Wien

Duminică, pe pista dela KRIEAN și în prezența unui public cifrat la aproximativ 8000 spectatori, s'a disputat clasica probă „PREIS DER STADT WIEN", pe distanța de 2200 metri și având drept alocație suma de 5500 mărci, adică aproximativ 225.000 lei.

Această clasică probă a revenit lui MY BOB care a trotat kilometrul pe excelentul timp de 1.23.8.

Victoria lui My Bob constitue o performanță rară căci a mai câștigat și ediția 1936 a acestei probe.

Victoria lui a fost mult ușurată de greșeala capitală comisă de URIEL — cel de-al doilea plasat — care fără această greșală ar fi putut inversa ordinea.

Al treilea s'a plasat Tango care preceda pe Dr. Benesch.

In rândurile neplasaților se găsește și vechea noastră cunoștință NERVUS RERUM, care după cum se știe a participat la meetingul internațional organizat acum câțiva ani la Floreasca.

REULTATUL TEHNIC

1. My Bob, 2200, Alchinger.
2. Uriel, 2200, Schuhbeck.
3. Tango, 2200, Lyon Jr.

Nepl.: Dr. Benesch, Talisman, Thunichtgut, Abei, Orient Express, Nervus Rerum.

MY BOB, aparținând d-nei GRETE MANDBS, a trotat kilometrul pe 1.23.8.

Cota: 78, 28, 41, 20.

INSCRIERI

BANEASA — ZIUA XX-a. — Duminică 26 Iunie

Pr. PLEVNA — 1000 m. — 20.000 lei

Marmara (30.000)	54½
Avanti (30.000)	60½
Aghiuță (40.000)	61
Marina (10.000)	51½
Peldas (20.000)	58½
Duce (10.000)	42½
Poiana (20.000)	44
Corina (40.000)	49
Sanda (40.000)	55
Baby (20.000)	48
Belea II (30.000)	57
Domnesc (20.000)	54

Pr. CONSTANȚE — 1200 m. — W.-Handicap — 25.000 lei — 2 reprize —

Marius, Ștefania, Titirez, Aghiuță, Furtuna, Rastel, Geza, Nataşa, Cin'te tine, Goblin, Acacia, Moft, Lulu, Boshko, Nelson, Neta, Marina, Brânceni, Korvin Tuluța, Drapel, Mayar, Bondar, Farmec, Nacelle d'Or, Peldas, Favoritul meu, Poiana, Weekend, Hotoaica, Menelik, Glorietta, Corina, Hoața, Biribi, Loti, Sanda, Tini, Râvaș, Elada, Răscoala, Sukoro, Belea II, Foulaubin, Onuța, Răzleț, Calafa, Monette III, Balsors, Necaz, Kasandra, Frunză.

Pr. HARI JANOS II — 900 m. — 25.000 lei

Bravo mă	58
Colombo	58
Ticu (90.000)	55½
Mița	56½
P'tit Noir (60.000)	53
Menelitta (60.000)	51½
Aida (60.000)	51½
Cremene	56½
Vigo (60.000)	53
Lăncier	58
Cosac	58
Măcieș	58
Lira (90.000)	54
Pricina	56½
Ciocârlan (90.000)	55½
Harța	56½
Luțica	56½
Harar	58

Pr. CLUJ — 1000 m. — 35.000 lei

Bravo mă	54
Colombo	54
Mița	52½
Tatja	52½
Răzvrătit	55½
Povestea	54
Cremene	52½
Lăncier	54
Silfida	52½
Cosac	54
Bécasse	54
Harța	52½
Cornița	54
Nae	55½
Balihoo	54
Harar	54

Pr. VIOLETA — 1800 m. — 35.000 lei

Afurisit (70.000)	56½
Furtuna (70.000)	50½
Geza (70.000)	55
Getta	48
Tuluța	55½
Drapel	48
Stop	60
Madrigal	52½
Naum (30.000)	44½
Menelik	60
Très Pratique	58½
Foulaubin	52½
Carthago	58½
Scârbă mică (70.000)	62½
Frunză (70.000)	47½

Pr. Regal : Brânceni, Stop, Codru, Corsar, Răsfățat, Oș-

OMNIUM-UL 2-ANILOR

Bravo mă, Colombo, Povestea, Cremene, Zamfira, Cosac, Străjer, Tarzan, Ciocârlan, Harța Luțica, Cornița, Nae.

Pr. MIHAIL DESLIU

Danciu, Cătălin, Dornic, Nacelle d'Or, Luța, Carthago, Mitsouko III.

Floreasca

— Sâmbătă 25 Iunie 1938 —

1. Pr. PRAHOVA — 1500 m. — Condiție — 13.000 lei

1500 Comoara, Dame Wilton, Cartușel.
1520 Dacia, Desiș, Flăcău, Lin.
1540 Crăiasa, Elena.
1560 Sorana, Glonț, Candriu, Cavaler, Peter Gordon, Diadia Lul, Hollo.
1580 Harry Boy, Va-ta, Tais.
1600 Geisha, Zenit, Furor, Florita, Mohor.
1620, Dâmb, Domnița Harry, Betiv, Aluniș, Extra.
1640 Poenița, Dor de Ducă, Adda Worthy.
1660 Dorka, Ghimp.
1720 Oborean, Tutun.
1740 Petruș.

2. Pr. POLO — 2220 m. — Condiție — 18.000 lei

2220 Isabela, Kismet, Friederike, Ciclon.
2240 Kitty Clair, Colina, Ierosca II, Rugina, Viziru.
2260 Talaz, Catinca, Pacahantos, Edith, Nation, Florica II, Peceora, Brebenea, Pleava, Coconaș, Cupidon.
2280 Gruia, Fama, Ideal, Theodora, Dorita mea, Fliyng.
2300 Havana, Szelvesz, Primerose.
2300 Kanada, Pai.
2320 Farao.
2340 Trixie, Naplopo.
2360 Joppa Hanover, Valențio

3. Pr. N. CATARGI — 1600 m. — Grupă — 40.000 lei

Margaret T., Opanka, Quaramba, Jarvis, Blondella, Bagadere, Oslany, Kanada, Florica II, Theodora, Katy Caid, Amsel, Jade, Rosalinde.

4. Pr. PRIMAR — 1600 m. — Condiție 16.000 lei

1600 Amiral Worthy.
1620 Spic, Brad, Svon, Oana, Handicap, Pan Worthy.
1640 Champion Jr., Makrele, Vuet, Kalifa, General W., Zgomot.
1660 Busuioc, Sonora, Credința, Eggy, Sultan II.
1680 Giuditta, Lăcrămioara, Duda, Ciclop, Olenca.
1700 Kitty Clair, Domnica, Jarvis, Centaur.
1720 Pandur, Curier, Volnța.

5. Pr. P.-NEAMT — 2000 m. — Condiție — 13.000 lei

1980 Amiral Worthy.
2000 Bis, Flutur, Svon, Raif, Pan Worthy, Lama, Mister.
2020 Aventurier, Brad, Painja, Baron.
2020 Cosinzeana, Spic.
2040 Vuet, Livada,
2060 Champion jr., Oana, Makrele, Mura, Bunel, Igor.
2080 Tava, Izma, Sultan II.
2100 Busuioc, Ciclop, Zalud, Eggy, Sonora, Pinkerton.
2120 Mura II, Lăcrămioara, Eftin.
2140 Domnica, Kamaa, Jeles II, Pandur.

6. Pr. PAITAȘ — 2000 m. — Record — 20.000 lei

2000 Cupidon, Rugina, Viziru, Jarvis, Isabela, Colina.
2020 Fliyng, Talaz, Szelvesz, Pal, Blondella, Ideal, Pacahantos, Mein Liebling, Ben Hur, Ierosca II, Katy Caid, Pleava.
2040 Havana, Valențio, Farao, Amsel.
2060 Gruia, Trixie, Naplopo.
2100 Joppa Hanover, Voraus, Gretelbub.
2120 Hanibal II, Roland D.
2140 Gondolat II.
2160 Haron.

7. Pr. PIREU — 1600 m. — Record — 14.500 m.

1600 Flutur, Dorka, Tava, Tutun, Ghimp, Ezer Jo.
1620 Livada, Champion Jr., Kalifa, Izma, Ciclop, Zalud, Eggy.
1640 Nimon, Lăcrămioara, Voevod Țiganilor, Duda, Sultan II, Jeles II, Sonia Worthy, Uța, Petrus.
1660 Rugina, Guard. Girl, Cupidon, Naverno, Bruma II, Isabela, Benitto H. P., Domnica, Edith, Pacahantos, Du-te, Ducesa, Redea, Belșug, Dolly Worthy, Ciclon, Sorvaneț.
1680 Coconaș, Catinca, Pleava.

8. Pr. PROSCEAI — 16000 m. — H'cap limitat — 20.000 lei

1600 Kismet, Rugina, Guardian Girl, Colina, Bonzo, Dolly, Worthy, Hercegno, Edith, Isabela, Pacahantos, Bruma II, Bibi, Pleava, Ierosca II.
1620 Catinca, Coconaș, Talaz, Szelvesz, Naverno, Venezia, Lucifer II, Rosalinde, Torent, Brebenea, Giuditta, Ben Hur, Florica II, Stuf, Peceora, Dorita mea.
1640 Josed, Margot, Havana, Primerose, Prokator, Wodka, Mein Liebling, Fama, Vivat, Ideal, Katy Caid, Fliyng.
1660 Valentio, Oslany, Theodora, Rai, Viitor, Farao, Amsel, Margaret, T., Champion, Naplopo.
1680 Voraus, Bayadere, Gretelbub, Jean. Worthy, Quaramba, Roland D., Citr. Gordon.
1720 Haron, Hanibal II.
1740 Gondolat II.

9. Pr. PANINI — 2100 m. — Handicap — 16.000 lei

2100 Amiral Worthy.
2160 Lama, Mister, Zvon.
2240 Vuet, Spic, Brad, Vestit.
2260 Aventurier, Mura, Zgomot.
2280 Makrele.
2300 Tava, Kalifa, General W., Champion jr., Busuioc, Eggy.
2320 Duda, Olenca.
2340 Ciclop, Eftin, Domnica, Legionar, Lăcrămioara, Curier, Pandur.
2360 Volnța, Centaur, Casatca.
2500 Joppa Hannover.

CICLISM

Dreptul de apărare

In gruparea „Acquila-Marathon" există de câtăva vreme o disensiune care a luat proporții.

La început, crezusem că e o simplă nepotrivire de vederi, trecătoare, inevitabilă, uneori, în mersul unei asociații, așa că nu ne-am grăbit s'o consemnăm.

Iată însă, că „adversarii" au eșit pe teren.

Eri am publicat un procesverbal al adunării „Aquila-Marathon", și aseară am primit, cu rugămintea de a fi publicată, o copie a adresei înaintată F.R.S.C.-ului de o parte din membrii grupării sus zise, cari protestează împotriva deciziilor consemnate în amintitul proces-verbal apărut eri.

Chestiunea ia deci o întorsătură oarecum interesantă, dar în fond, dăunătoare bunului mers al pedalei.

Insă, e mai bine, ca, în baza dreptului de apărare, să dăm cuvântul și domnilor de mai jos, publicând adresa înaintată F.R.S.C.-ului.

Noi, subsemnații membri ai grupării Aquila Marathon, ne vedem surprinși de decizia comitetului, care nici nu există, al grupării sus numitei, de oarece semnatarii din procesul-verbal nu activează dela formarea noului comitet, lucru ce se poate constata din registrele chitanțiere, ori dacă se aplică art. 9 din statutul societății, să se aplice în mod general.

Noi, cenzorii, Gh. Boroneață, M. Steinhard, secretar și casier V. Teulea și membrii în comitet, Grigore Georgescu și N. Tempea, am cerut verificarea registrelor grupării, pe ziua de 19 Iunie, ora 10, convocare care a fost legal formată fiind înștiințat verbal F.R.S.C., și care convocare nu s'a putut ține, din cauză că d. P. Mihăilescu, nu a binevoit să prezinte revistele.

Considerăm adunarea comitetului nelegală, pentru următoarele motive :

1) Pentru membrii semnatari ca d. sublt. C. Simionescu, care este cu serviciul la Sf. Gheorghe, semnează socrul, iar pentru fratele d-lui sublt. Simionescu, semnează o rudă ; în ceeace privește d. A. Spineanu, semnează cumnatul. Deci d. Mihăilescu, semnează pentru toată lumea, fiind singurul comitet de conducere.

Rugăm onor. F.R.S.C. a ne da satisfacție în privința aceasta și a considera deslegați fără nici o obligație față de grupare pe alergătorii vizați de d. P. Mihăilescu (comitetul), iar în ce privește comitetul de conducere, rugăm onor F.R.S.C. de a înștiința pe d. P. Mihăilescu, că adunarea din ziua de 19 Iunie, ținută in strada Crăsnaru No. 34, nu este legală și deci decizia comitetului inexistent, nu trebuiește luată în considerație, iar cei vizați de d-sa ca demisionați, se consideră legal constituiți.

(ss) V. Teulea, Gh. Boroneață, Gh. Munteanu și Gr. Georgescu.

DUMINICA

se va alerga a doua ediție a „Cupei N. Dragomir"

Gruparea „A.S.P.I.M.", organizează Duminică, pe șoseaua Giurgiului, o cursă rezervată categoriei a III-a și începători.

Alergarea este dotată cu cupa „N. Dragomir" și se aleargă pe echipe cu plecări separate.

Formula probei va asigura o luptă frumoasă și, implicit, o medie orară ridicată.

ZIUA APELOR

Ziua apelor va fi serbată în acest an, Duminică 26 Iunie, în toate localitățile din țară pe malul apelor și țărmul mării Negre. Toate ministerele au dat aprobarea, în urma intervenirii Ligei navale române, iar ministerul educației naționale a încuviințat ca școlile să dea serbări cu caracter practic educativ, care să constea în concursuri de înnot și canotaj, exerciții nautice sportive, excursii și preumblări instructive, ședători în care să se evidențieze importanța și folosința apelor noastre, cum și însemnătatea istorică a Dunării și mării Negre.

TURUL GERMANIEI

Escaladarea muntelui Arlberg (1.800 m. altitudine)

INFORMAȚII

● Secția de natație a Sp. Studențesc convoacă pentru Joi 23, următorii membri pentru a face antrenament la bazinul „Obor": Manole Florescu, Popa Sorin, Mircea Sterian, Iacob Tiberiu, Pascal Valahu, Cociu Mihail, precum și pe toți membrii care activează în secțiune pentru a putea selecționa echipa de polo pentru actualul campionat.

*

● Astăzi după amiază Leonida se antrenează pe arena dela Regie în compania Metalosportului. Ambii combatanți sunt de forțe apropiate astfel că matchul va fi spectaculos.

*

BICAN, excelentul înaintaș al Slaviei — fost la Admira din Viena — a obținut în sfârșit cetățenia cehă și a fost imediat încorporat.

*

BRAZILIA va întreprinde în anul viitor un lung turneu prin Europa.

Primul lor match se va juca la Budapesta.

VOLLEY-BASKET-BALL

Noul campionat regional, care va începe în toamnă, se va bucura de un număr considerabil de grupări

Am anunțat mai de mult că au luat ființă în Capitală noi cluburi care vor activa în viitorul campionat regional.

In ultimul timp am remarcat însă, că numărul acestor noi grupări crește simțitor odată cu numărul terenurilor, care după câte se pare se vor dubla.

Amintim numai că în ultimele două luni au luat ființă două noi terenuri și anume E. F. A. și Vergu.

Cel din urmă a fost inaugurat Duminică.

Pe lângă acestea se anunță amenajarea unui teren de către gruparea „Dor de ducă" precum și complectarea terenului A. C. S. A. cu un teren de basket.

In ultimul timp se anunță și amenajarea unui teren de Volley-Ball de către marea grupare polisportivă Stadiul Român. Dar paralel cu terenurile vor lua ființă noi echipe.

Astfel „E. F. A", va avea în toamnă o echipă feminină. Deasemenea V. S. C.-ul. Gruparea „Dor de ducă" va forma atât o secție masculină cât și feminină, iar Stadiul Român va reînființa o secție feminină.

Deasemenea vor lua ființă grupările Victoria și Excelsior, prima având și o secție feminină.

După toate aceste se poate observa perfect dezvoltarea volley-basket-ballului, care la nivelul atins în străinătate.

TENNIS

A 2-a zi a turneului de tennis dela Wimbledon

Brugnon și d-na Lizana eliminați

La dublu, perechea engleză Butler-Billington a fost învinsă

Londra, 21. — In cadrul concursului internațional de tennis dela Wimbledon s'a înregistrat azi următoarele rezultate:

SIMPLU DOMNI

Metaxa (Germania) — Wilde (Anglia), 4:6, 6:3, 9:7, 7:5.

Austin (Anglia) — Dilby (Anglia), 4:6, 6:1, 3:6, 6:4, 6:3.

Mitici (Iug.) — Weston (Australia), 3:6, 6:4, 6:1, 6:4.

Puncec (Iugosl.) — Brugnon (Franța), 6:4, 6:4, 6:4..

Pallada (Iug.) — Fisher (Elv.), 6:1, 3:6, 6:3, 6:4.

SIMPLU DOAMNE

Sperlin (Danemarca) — Kovac (Iug.), 6:1, 6:2.

Jacobs (U.S.A.) — Whitmarsh (U.S.A.), 6:0, 6:1.

Mathieu-Lizana 6:4, 6:4. Campioană americană a fost eliminată în primul tur.

Priking (Anglia) — Dahunt.bach (Anglia), 6:4, 6:4.

Durlac (Anglia) — Macinnes (Anglia), 6:4, 6:4.

Demeule (Belgia) — Bessley (Anglia), 6:0, 6:2.

Feley (Angl) — Smith (Ang.), 6:3, 6:2.

Chouter (Ang.) — Thompson (Anglia), 5:2, 6:2.

Stammers (Anglia) — Mitch (Anglia), 6:3, 6:2.

Piercey (Anglia)—Bollis (Anglia), 6:4, 7:5.

Mckelvie (Anglia) — Pittman (Anglia), 6:3, 6:0.

Harwick (Anglia) — Sautgan (Australi), 6:3, 6:2.

Cook (Anglia)—Maingay (Anglia), 7:5, 6:2.

Paksy (Ung.) — Milne (Canada), 6:2, 7:5.

Haylock (Anglia) — Jarviss (Anglia), 6:3, 0:6, 6:0.

Ford (Anglia) — Myercough (Irlanda), 6:2, 6:0.

DUBLU DOMNI

Borotra, Brugnon (Franța)— Coopers, Peters (Anglia), 10:8, 6:1, 6:3.

Mitici, Puncec (Iug.)—Procopio, Shaffi (Anglia), 6:1, 6:1, 5:7, 6:1.

Hughes, Wilde (Ang.)—Goepfert, Koch (Germ.), 6:0, 6:4, 6:2.

Dallos, Szigeti (Ung.)—Butler, Billington (Angl.), 6:4, 3:6, 8:6, 6:3.

Hecht, Mezel (Ceh.)—Brown, Comery (Angl.) 6:3, 765, 6:3.

Kukuljevici, Pallada (Iug.)— Choy, Ko, Sin Kie (China), 6:3, 6:3, 6:4.

AUTOMOBILISM

După „Marele Premiu al Bucureștilor“

„M'oi răzbuna eu la anul... de nu voi avea iar ghinion“

Portretele vedetelor de Duminică

ION POPA

Evenimentul de culminantă însemnătate în lumea sporturilor mecanice „Marele Premiu al Bucureștilor“, consumat într'un cadru de aleasă sportivitate, alaltăeri, pe străzile gudronate, ale liniștitului cartier cu cochete vile, Jianu, — a trecut de 48 ore, cu fastul și cinstea cuvenite în raftul marilor realizări.

Faptul impune prin însăși valoarea lui, o revenire, ce va prinde în acest cursiv, câteva portrete dela regalul de Duminică.

HEINEMANN

Inalt, suplu, aproape slab, roșcovan, cu păr bogat, de sub care pleacă o frunte mare străjuind doi ochi cenușii, mici, și un nas aruncat, în vânt, obraznic, constrastând cu firea lui retrasă.

In plus, e pistruiat și... simpatic, cu mișcări „au ralenti“ lenește, și cu un aer de siguranță a posibilităților, a victoriei.

La volan stă impasibil, plantat par'că în „carlingă“ cu o mină lejeră aproape nepăsătoare la iuțeala cu care fuge, ca și când d-ta, eu sau altul ar face o plimbare de agrement, sub castanii dela șosea, cu 35-40 km. pe oră.

In viraje intră precis, fără derapaje, fără ușoare zig-zaguri, alunecând parcă.

Este, într'un cuvânt, un maestru în fața căruia elementele noastre, cu material slab au cedat mai mult decât onorabil.

KRAUSS

De statură aproape înaltă, mai dur, cu figură serioasă, ochii întunecați puțin, cam sgârcit la vorbă, posedând un motor excepțional, a difuzat un stil de mare alergător.

Unificat cu motorul, de o stabilitate și un echilibru excelente, Krauss a evoluat în gen occidental, strecurându-se abil pe virajuri.

Victoria lui este victoria omului cu calități ajutat, însă, și de o sculă excepțională, cu mult deasupra „sbârnietoarelor“ motocicliștilor noștri.

MICHAEL SONTAG

Inalt, de construcție robustă, cu figura deschisă, frunte largă, o ceafă vânjoasă, profil acvilin și buza inferioară violent răsfrântă, — amintind profilul energic, roman, — Sontag are o ținută de puternică vitalitate, din care emană vigoare, curaj și combativitate.

Și în adevăr văzându-l la lucru te uimește curajul lui, lipsa completă de frică și sfidarea riscului, — împinse, uneori, până dincolo de orice limită.

Conduce cu avânt, cu gesturi oarecum brutale, răstite par'că la mașina care nu vrea să corespundă elanului și calităților sale.

Figura realizată la categoria sport, când, plecat prost, în locul apt, a ajuns, printr'o alergare magnifică, în locul doi, a constituit cel mai frumos episod al zilei, plin de interes, emoționant, spectaculos.

Michael Sontag e un mânuitor desăvârșit al volanului, temerar, și, nu încape îndoială, pe un material superior, s'ar clasa onorabil, în loturile selecte ale marilor competițiuni occidentale, de răsunet mondial.

Dar până la înfăptuirea unei asemenea eventualități, blondul neînfricat trebue să se mulțumească cu satisfacția de a fi unul din cei mai temerari artiști ai volanului indigen.

ION POPA

Taciturn, ursuz aproape, cu o mină de veșnic bosumflat, grăsuț și dur, Popa este tipul specific al românului de „dincolo“ de prin regiunea Sibiului, hotărât să lupte.

Așa cum a făcut Duminică dimineața, când întâlnind un element superior —Niculici— și un urmăritor de apropiată valoare, Ionescu-Cristea, s'a întrebuințat serios, oferind o luptă acerbă și de toată frumusețea, pentru locul doi.

NICULAE NICULICI

Fost campion național de fond la ciclism și apoi ani dearândul „doftor“ de motoare — meseria lui — și în special mecanicul excelentului sportman B. B. Assan, Niculici a început să alerge din 1935, progresând necontenit.

Slăbuț, 1.72 m., înălțime; cu gesturi domoale, vorbă la fel, când nu lucrează se 'n-

MICHAEL SONTAG

fundă în maldăre de cataloage, din diferite țări, cu motoare și numai motoare.

Un ins care duce o viață simplă, nu e vorbăreț, dar dacă îl „provoci“ are să-ți vorbească cu aceaș pricepere despre intrigile dela curtea lui Ludovic al XIV-lea, despre romanele și lucrările mai însemnate, ca și despre ultimele recorduri, performanțe în automobilism, motociclism și ciclism sau ultimele perfecțiuni în mecanică, — marea sa pasiune.

La „Marele Premiu al Bucureștilor“, deși plecat prost, ultimul, n'a dat nici un semn de enervare, a alergat calculat, uniform, câștigând teren cu precizie matematică. Insă zeița Fortuna, uneori ingrată până la revoltă, i-a lovit în penultimul tur, când era în mod cert primul român, motorul său refuzând să mai fugă, el rămânând să înregistreze satisfacția consolatoare că este astăzi cel mai bun alergător autohton.

După cursă, cu aceeaș vorbă înceată și fără răutate în glas, ne-a vorbit: „Ce să-i faci, așa e cursa: te pregătești, cheltuești bani și ghinionul îți joacă festa atunci când nici nu gândești“.

„Dar... m'oi răsbuna la anul... dacă n'oi avea iar ghinion, completă Niculici cu un zâmbet de ușoară amărealâ apărut în colțul gurii.

Cursa de viteză pe kilometru cu plecarea din mers va fi disputată de 31 concurenți

Parte din recordurile în ființă, serios amenințate

In cadrul dispozițiunilor Codului sportiv internațional, Automobil Clubul Regal Român va organiza Sâmbătă 25 crt. pe șoseaua Ploești—Câmpina, între bornele kilometrice 74-79, o alergare de viteză pe un km. cu plecare din mers, pentru stabilirea recordurilor naționale pe anul în curs.

Alergarea este deschisă tuturor trăsurilor de orice tip, complete în toate părțile lor și se vor distinge două categorii și anume:

CATEGORIA CURSE

Se definesc ca automobile de curse acele trăsuri fabricate ca atare, de uzinele constructoare, indiferent dacă au fost, sau nu, transformate în mașini sport, prin modificarea caroseriei sau echipamentului.

COATEGORIA SPORT

Toate celelalte mașini cari nu intră în categoria curse sunt considerate drept trăsuri de sport, ele trebuind să aibă însă, caroseriile în conformitate cu prevederile codului sportiv internațional al A.I.A.C.R-ului.

EFECTUAREA PARCURSULUI

Trăsurile concurente se vor prezenta la start cu două ore înaintea începerii cursei, pentru a fi verificate de comisiunea tehnică, dacă corespund categoriei și clasei în care au fost înscrise.

Alergarea se va face cu o lansare de 2 km.

Ea se va executa în ambele sensuri și la interval de maximum o oră.

In caz de pană de cauciuc la prima încercare, concurentul are dreptul de a alerga încă odată la sfârșitul cursei. A treia încercare este interzisă.

CONCURENȚII

Și-au prezentat adeziunile pentru această alergare, următorii automobiliști:

1. A. G. G. de Chastelain, Opel.
2. Dimitrie Vicol, B.M.W.
3. Nicolae Teohary, Mercedes.
4. Adam Forro (Brașov), Ford.
5. Dinu Frumușeanu, X.
6. Barbu Matak, Citroen.
7. W. Ralph, Nash.
8. Al. Bărbulescu, Chevrolet.
9. Renato Ferrero, Forel
10. Petre Cristea, Ford.
11. Titu Manicatide, Fiat.
12. Riri Bohory, Citroen.
13. C. Săveanu, X.
14. Ernst Lane, Adler.
15. D-na Nadeja Lane, Adler.
16. Nicolae Mavrodi, Adler.
17. C. Juvara, Adler.
18. Ladislau de Fabiny, X.
19. Norbert Winter, Ford.
20. X, B.M.W.
21. Em. Manolescu, Wanderer.
22. Leopold Conovici, X.
23. N. Gh. Popescu, Ford.
24. Șt. Popp (Cluj), X.
25. Ion Capitănescu, Chrysler.
26. Ernst Lane, Adler Triumph.
27. Paul Heinemann, B. M. W.

Dintre aceștia, primii 24 vor concura a doua zi, în concursul de regularitate ce se va desfășura, pentru „Cupa Carpaților“, pe distanța Sinaia - Târgoviște-Fundata-Pitești-R. Vâlcea-Sibiu-Făgăraș - Brașov - Sinaia (533 km.).

CAMPIONATUL NAȚIONAL DE VITEZA

Acest concurs face parte, împreună cu proba pe un kilometru cu plecarea și sosirea oprită, cu „Marele Premiu al Bucureștilor“ și cu „Marele Premiu Brașov“, din campionatul național de viteză pe anul 1938.

CURSA MOTOCICLISTA

Tot Sâmbătă, concomitent cu proba automobilistă se va disputa și o cursă motociclistă la care vor participa:

Ludwig Krauss, B.M.W.
Nicolae Nicolici, I.R.A.
Constantin Voluntaru, I. R. A. cu ataș.

RECORDURI AMENINȚATE

In rândurile participanților se găsesc câteva elemente de excepțională valoare, a căror prezență la start ne îndreptățește să credem că, cel puțin o parte din recordurile în ființă vor fi serios îmbunătățite.

Astfel, Paul Heinemann are are toate șansele să stabilească un nou record al automobilelor de sport și Ludwig Krauss va aduce o serioasă îmbunătățire recordului național motociclist.

Deasemenea, nu este exclus ca Voluntaru să depășească recordul stabilit anul trecut de B. B. Assan.

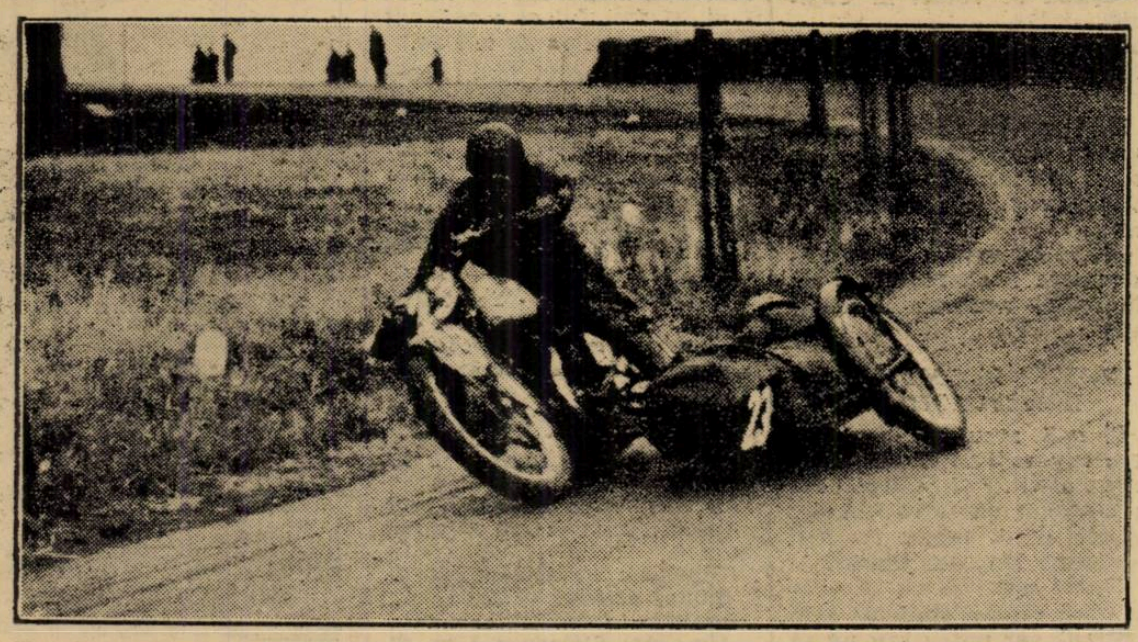

Un viraj impresionant executat de ing. Loof, însoțitorul alergătorilor Krauss și Heinemann

„Marele Premiu al Brașovului“

Al patrulea „Mare Premiu al orașului Brașov“ se va disputa sub îngrijirea Moto Clubului Român din localitatea dela poalele Tâmpei, în ziua de 7 August.

ATLETISM

Importanța întâlnirii de Sâmbătă și Duminică

Sâmbătă și Duminică, atletismul românesc va trăi din nou zile mari. Matchul Cehoslovacia - România, pe care Federația română de atletism îl organizează pe stadionul „Principele Carol", va veni să aducă publicului bucureștean, o aducere aminte a frumoaselor zile dela balcaniadă.

Va lipsi, fără îndoială, cadrul acela impozant și atmosfera de veșnică sărbătoare, care au caracterizat săptămâna balcanică, dar publicul va găsi aceiaș organizare care a asigurat succesul manifestației din Septembrie trecut, și va asistat din nou la lupte aprige menite să-l entuziasmeze.

Matchul Cehoslovacia-România, este o manifestație în care partea pur sportivă va fi la înălțime. Atletismul ceh fiind de o clasă ridicată, atleții noștri vor trebui să lupte cu toată ardoarea, pentru a termina onorabil.

Nu ne facem iluzii; între noi și cehi, mai există încă o diferență de clasă, victoria obținută la Belgrad asupra atleților din Praga nedovedind decât faptul îmbucurător că atletismul românesc este în progres, dar de aci și până a învinge pe cehi, este o diferență.

Insă nu aceasta interesează; ceeace merită să fie subliniat, este fericita inițiativă a F.R.F.A.-ului de a organiza acest match și faptul că reuniunea de la 25—26 Iunie va da publicului posibilitatea de a asista la un mare match atletic, iar băeților noștri, o nimerită ocazie de a-și măsura forțele cu adversari, dela care vor putea învăța multe lucruri bune.

Suntem convinși, că publicul bucureștean care la jocurile atletice a dat un atât de frumos exemplu de sportivitate, va asista și de data aceasta, în număr cât mai mare, la primul match internațional de atletism dintre Cehoslovacia și România.

Dejenariu, o speranță pentru matchul cu Cehoslovacia

Cluj, 21. — A doua zi a meetingului de verificare a fost marcată de două isprăvi care merită să fie semnalate.

Prima a fost victoria lui Dejenariu la 200 m., în excelentul timp de 22 s. 9. Timpul obținut de tânărul atlet al C. A. C.-ului ne face să privim cu încredere participarea lui la matchul de Sâmbătă.

O altă performanță care va trebui să bucure pe oficialii noștri este timpul realizat de Kiss pe 800 m.

Alergătorul U. D. R.-ului a terminat în 2 m. 2 s. 6. fără adversari. Se pare că astfel s'a soluționat și problema celui de al doilea alergător la 800 m.

Dr. Ludvic Biro, fără a fi în cele mai bune condițiuni a trecut 3 m. 40, atletul clubului atletic speră să ajungă Duminică la 3 m. 60. Insfârșit Gh. Biro, la ciocan, a avut o aruncare de aproape 44 metri, performanță excelentă pentru început de sezon. Atleții : Dejenariu, Kiss și dr. L. Biro, părăsesc astăzi Clujul îndreptându-se spre București.

S'a alcătuit juriul technic al matchului Cehoslovacia România

Comisiunea technică a alcătuit juriul matchului Cehoslovacia-România.

Iată lista de oficiali care au fost desemnați pentru această întâlnire:

Directorul reuniunei : ing. **N. Mărăscu.**

Judecător arbitru: **Schmettau.**

Secretar al concursului : **Jean Baicu, ajutat de A. Lupan.**

Judecător șef la sosire: col. **C. Panaitiu.**

Judecători : **Ion Virgil și A. Alexciuc.**

Cronometrori : **Maior V. Scarneciu, prof. C. Busuioc, Th. Popovici, E. Walter, T. Hanciu.**

Starter : **C. Herjeu.**

Arbitru la sărituri : **A. Konig ajutat de : M. Nichifor, Bran E., V. Căpățâna, V. Manolescu, V. Ludu.**

Arbitru la aruncări : **A. Ianculescu, ajutat de: D. Răducanu, Trestorianu, V. Răileanu și M. Xenocrat.**

Comisari turnante și garduri : **N. Firea, I. Ionescu, I. Paraschivescu.**

Comisari de schimb și turnante : **Th. Lambru, Paraschivescu și P. Hidișanu.**

Speacker : **Prof. C. Morțun.**

Comisari de ordine: **Lt.-col. A. Săvulescu și C. Leoveanu.**

Medicul reuniunii : **Dr. Fl. Covaci Ulmeanu.**

Șeful materialului: **P. Fesci**

Conducătorul echipei naționale : **I. C. Petrescu.**

P. Havaleț căpitan al „Națională," iar I. C. Petrescu va conduce teamul României

Printre hotărîrile luate în legătură cu matchul Cehoslovacia—România, biroul federal a desemnat pe d. I. C. Petrescu, președintele ligii Muntenia, fost campion național conducător al echipei naționale. In această calitate, el va defila împreună cu teamul național.

In acelaș timp, s'a hotărît ca în postul de căpitan național să fie desemnat Petre Havaleț.

Este o demnitate meritată pe deplin de masivul aruncător al Metropolei.

Matchul Cehoslovacia-România la ordinea zilei

Jucătorii echipelor Milano și Ripensia vor asista la match. O organizare ireproșabilă

Matchul Cehoslovacia-România constitue alături de matchul pentru Cupa Europei Centrale, Ripensia-A. C. Milano, evenimentul acestei săptămâni.

Prima întrecere atletică între cehi și români este așteptată cu un viu interes de amatorii sportului atletic.

JUCATORII ECHIPELOR DIN C.E.C. INVITAȚI LA MATCH

In prima zi a matchului, care se va desfășura Sâmbătă după amiază, F. R. A. va invita la match jucătorii echipelor A. C. Milano și F. C. Ripensia, cari vor lupta a doua zi în cadrul Cupei Europei Centrale.

O ORGANIZARE TECHNICA LA INALȚIME

Comisiunea technică ține să asigure matchului de Sâmbătă și Duminică, o organizare ireproșabilă.

Cu concursul A.N.E.F.-ului, se vor instala cinci telefoane pe teren, care vor transmite rezultatele și care se vor comunica apoi publicului prin microfon. Juriul technic selecționat cu îngrijire, va fi alcătuit în cursul zilei de astăzi.

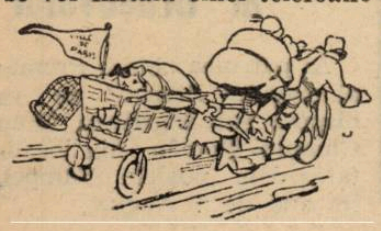

ATLEȚII DIN PROVINCIE INCEP SA SOSEASCA

Atleții din provincie selecționați în echipa României și care au fost chemați, vor sosi începând de astăzi în Capitală.

ARUNCAREA CIOCANULUI NU FIGUREAZA IN PROGRAM

In formația pe care a comunicat-o federației noastre, cehii au selecționat și doi atleți pentru aruncarea ciocanului.

Ori în convenția încheiată, între cele două federații, nu figurează aruncarea ciocanului.

KREISEL ȘI CALISTRAT INDISPONIBILI ?

Circulă zvonul că cei doi reprezentanți ai României la triplu salt, ar fi indisponibili la matchul cu Cehoslovacia; pentru acest motiv au fost convocați Moga și Talski.

Vineri seara se va ști precis dacă cei doi studenți dela A.N.E.F., vor putea sau nu să concureze.

De pe pistă...

La Princeton în America, în cadrul unui meeting atletic, Menetows a sărit cu prăjina 4 m. 42 cm.

*

Campionul luxemburghez Merch în cadrul matchului dintre Spora și Union Sainte Gilloise a bătut recordul Luxemburgului la săritura în lungime efectuând performanța de 7 m. 44 cm. Vechiul record îi aparținea tot lui cu 7 m. 21 cm. Tot el a câștigat suta de metri în 10 s. 8/10.

In clasamentul final Spora a câștigat cu 58½ puncte față de 56½ puncte realizate de Union Sainte-Gilloise.

Rezultate din Suedia

Stockholm, 21. — **Pe stadionul din localitate a avut loc cea mai mare reuniune atletică a anului, dând următoarele rezultate:**

100 m.: Ake Stenquist 11 s. 1.
800 m.: Forsberg 1 m. 56 s. 4.
1500 m.: N. Olleander 3 m. 58 s. 4.
3000 m.: E. Jousson 8 m. 19 s. 8
110 m. garduri: H. Lidman 14 s. 8.
Greutate: Fernstrom 14 m. 30.
Suliță: Aterwal 68 m. 31.
Inălțime: Oedmark 1 m. 90.
Lungime: Steinquist 1 m. 02
Disc: Bergh 48 m. 77.

Municipiul București oferă un banchet participanților la matchul Cehoslovacia - România

Primăria municipiului București va oferi concurenților cehi și români, precum și oficialilor, un banchet de 50 persoane la restaurantul din Luna Bucureștiului.

Banchetul a fost fixat pentru Duminică seara.

Duminică la A.N.E.F.

Bran trece 1 m. 70 la săritura în înălțime

Astăseară pe „YANKEE STADION“ va cuceri Max Schmeling titlul de campion mondial ?

Matchul Joe Louis-Schmeling la lumina palmareselor

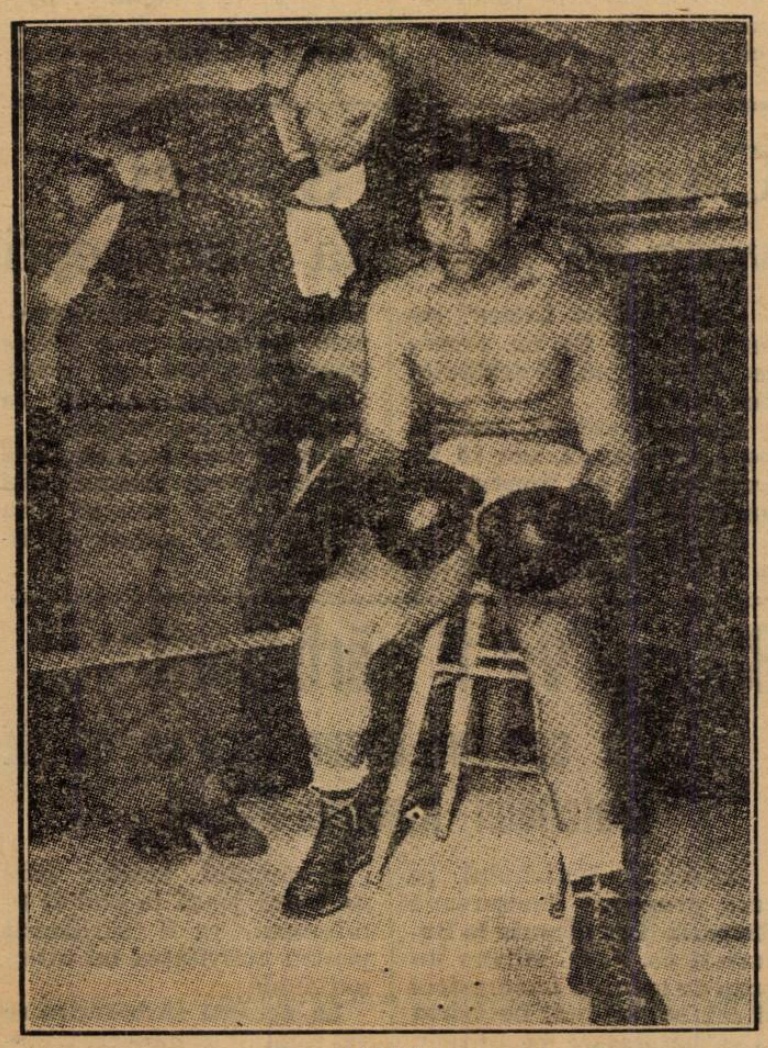

LOUIS

Astăseară la ora 10 (meridianul New - York) sau Joi 23 Iunie, ora 4 dimineața (ora Europei Orientale) se va desfășura pe Yankee Stadion mult așteptatul match între Max Schmeling și Joe Louis pentru campionatul lumei la toate categoriile.

O EXTRAORDINARA DESFAȘURARE DE FORȚE POLIȚIENEȘTI

In vederea acestui match care suscită un interes aproape mondial, poliția new-yorkeză a fost aproape în întregime mobilizată.

Peste 3.000 de agenți ai ordinei publice vor pătrunde în arenă în timpul reuniunei.

MIKE JACOBS FERICIT

Timpul promite a fi frumos: Mike Iacobs și întregul lui stat major de secretari stau aproape permanent în legătură cu Institutul de observații meteorologice spre a se interesa de eventuală schimbare a timpului.

INCASARI DE 1.000.000 DOLARI

Mike Jacobs, care se poate spune în momentul de față că este cel mai ocupat om din întreaga Americă se bucură de încasările făcute.

Vânzările de bilete la cele peste 400 de case din New-York merge admirabil.

Numai în Harleem s'au vândut bilete de aproape 400.000 dolari (64 milioane lei).

Bazat pe numeroasele cereri, Mike Jacobs scontează pe o vânzare de 1.000.000 dolari (160 milioane lei).

BOXEURII AU TERMINAT ANTRENAMENTUL

Atât la Speculator (în câmpul de antrenament al lui Max Schmeling), cât și la Pompton Lakes (în câmpul de antrenament al lui Joe Louis activitățile au încetat.

Boxeurii și-au făcut valizele și au plecat spre New-York.

Astăzi așteaptă cu nerăbdare ora cântarului și ora când sub supravegherile arbitrului vor încrucișa mănușile.

CINE VA INVINGE

Din punct de vedere technic, învingător nu poate fi decât germanul; din punct de vedere al vârstei, Joe Louis va fi presupusul învingător.

Totuși Joe Louis de astăzi nu poate fi văzut prin prisma matchului efectuat de el acum 2 ani, când boxa rudimentar. Joe Louis și-a retușat mult stilul și managerii lui precum și foștii campioni mondiali Jack Dempsey, James Braddock și Gene Tunney au proectat de mai multe ori în fața lui filmul matchului susținut de el acum 2 ani cu Schmeling și i s'au arătat greșelile făcute.

Se pare că Joe Louis a înțeles astăzi cum va trebui să câștige în fața lui Schmeling și o victorie a lui astăseară nu poate fi o surpriză: totuși dat fiind că și Schmeling s'a antrenat cu foarte multă seriozitate, nu este exclus ca tocmai el să ne facă o surpriză.

ANTECEDENTE

Vom arunca o scurtă privire asupra palmareselor lor:

MAX SCHMELING

Născut la 28 Septembrie 1905, Max Schmeling nu a împlinit încă 33 ani.

Are statura de 1 m. 85 cm. și e născut în Kleine Lukow din Germania.

A boxat ca profesionist la vârsta de 19 ani și în acel an a susținut 10 matchuri dintre care 7 câștigate prin k. o, unul câștigat la puncte, unul câștigat prin descalificare și unul pierdut prin abandon în fața lui Max Diekmann.

In 1925 boxează de 12 ori și pierde la puncte o singură dată în fața lui Jack Taylor.

In 1926 câștigă campionatul Germaniei de categorie semigrea, învingând prin k. o. pe Max Dickmann.

In 1927 susține 13 matchuri și nu pierde niciunul.

In 1928 susține 7 matchuri iarăși toate câștigătoare; face prima deplasare în Statele Unite și învinge prin k. o. pe Joe Monte.

Din 1929 până în 1934 el boxează numai în Statele Unite unde învinge prin k. o. și opriri pe Johnny Risko, Paulino Uzcudum, Young Stribling.

La 12 Iunie 1930 câștigă campionatul lumei la toate categoriile învingând prin descalificare pe Jack Sharkey, campionat pe care-l pierde 2 ani mai târziu, la 21 Iunie 1932, tot în fața lui Sharkey.

In 1933 susține un singur match, o înfrângere în fața lui Max Baer.

In 1934 se întoarce în Europa și-l abandonează în repriza 8-a pe Walter Neusel.

In 1935 susține în Germania numai 2 matchuri contra lui Stere Hamas și Paulino Uzcudum, ambele câștigate.

In 1936 îl knockoutează pe Joe Louis la 19 Iunie.

In 1937 învinge la New-York prin oprire pe Harry Thomas.

Ultimul lui match este o victorie prin scoaterea din luptă în fața lui Steve Dudas.

JOE LOUIS

Născut în orășelul Lafayette din statul Alabama, Joe Louis este mai tânăr cu 9 ani decât adversarul său; are 1.83 m. înălțime și nu a început boxul profesionist decât în anul 1934.

Palmaresul lui Joe Louis, deși mai scurt ca durata de ani, este mult mai decorativ:

In 1934, susține 12 matchuri pe care le câștigă pe toate însă 11 din ele prin k. o.

In 1935 susține 14 matchuri, toate câștigătoare, din care 10 prin k. o. iar celelalte la puncte sau prin descalificare.

Invinșii lui sunt: Primo Carnera, King Lewinski, Max Baer, Paulino Uzcudum, Natie Brown.

In 1936 suferă prima înfrângere din partea lui Schmeling și e învins prin k. o.

Totuși, din 8 matchuri susținute în acel an, câștigă prin k. o. 6.

In 1937 îl învinge la puncte pe Tommy Farr și pe Bob Pastor iar prin k. o. 6 adversari între cari și pe Jimmy Braddock.

Ultima lui ispravă este în anul 1938 o victorie înainte de limită în fața lui Nathan Mann.

Succesul ziarului nostru

Federația română de box a provocat pe Wouters

în numele boxeurului român Milică Teodorescu

Federația de box a luat fericita hotărîre de a provoca în numele lui Milică Teodorescu, excelentul nostru internațional și campionul României la categoria mijlocie, pe Felix Wouters, campionul Europei la semi-mijlocie.

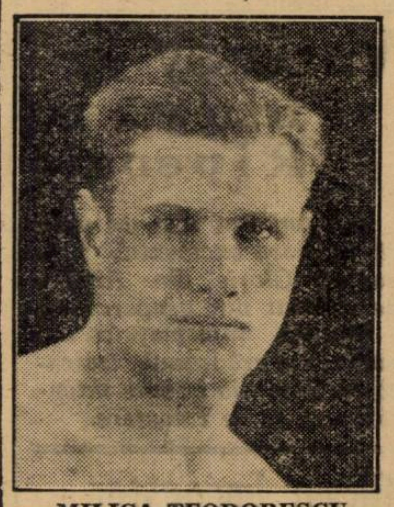

MILICA TEODORESCU

Dela secretariatul general al F. R. Box-ului am primit aseară vestea pe care telefonic am și transmis'o campionului nostru la Lyon.

MILICA TEODORESCU ESTE IN CULMEA FERICIRII

Aseară am avut cu Teodorescu o convorbire telefonică:

— Allo! Rex Hotel?

— Allo! Aici Milică!

— Milică, F. R. Box-ul a provocat pe Wauters în numele tău!

Milică Teodorescu nu vroia să creadă; a trebuit să repetăm fraza aducătoare de fericire pentru campionul României.

Cu vocea întretăiată de emoție Milică Teodorescu ne răspunde în pâlnia telefonului:

—Vă mulțumesc foarte mult pentru vestea aceasta și n'am să uit nici odată că „Universul Sport“ a luptat mult ca să mi se acorde acest drept al meu.

Mulțumesc deasemenea d-lor președinte Cantuniari și secretar general Const. Aureliu pentru hotărîrea ce au luat de a lansa provocarea.

Chiar mâine dimineață voi trimite la I. B. U. forfait-ul regulamentar de 1.000 franci.

UN SUCCES AL ZIARULUI NOSTRU

Incă de acum o lună de zile scrim aproape zi la zi că Milică Teodorescu merită să fie ales challenger la titlul Europei de categorie semi-mijlocie deținut de belgianul Felix Wouters.

Matchul pe care Wouters l-a făcut... și pierdut în fața lui Orlandi, este cea mai bună dovadă că belgianul nu este boxeurul excelent în jurul căruia se face atâta reclamă.

Astfel stând lucrurile, decizia dată de F. R. Box, poate fi considerată ca opera noastră.

Felicităm pe d. avocat Al. Cantuniari, președintele F. R. Box-ului, și pe d. Aureliu, secretarul general al forului pugilistic, pentru felul cum a luat această hotărîre, care dacă se va realiza până la capăt — adică i se va admite provocarea — vom avea în Milică Teodorescu un nou campion european.

Wouters așteaptă cu încredere revanșa cu Orlandi

Am publicat la timp informația că Felix Wouters, campionul Europei la categoria semi-mijlocie, a fost învins de italianul Carlo Orlandi.

Reintors la Bruxelles, Wouters a făcut următoarea declarație :

„Să nu credeți că Orlandi a fost atât de tare.

„Nu vreau să discut verdictul, dar ce țineam să vă comunic este că s'a încheiat matchul pentru campionatul Europei și atunci veți vedea cine va învinge“ !

Natural Wouters e sigur de forțele lui și mai sigur că va învinge e managerul lui care spune că peste o lună, Wouters va sta din nou la dispoziția tuturora, pentru a boxa contra oricărui adversar.

TURNEUL VENUSULUI IN ORIENT

Echipa negrilor va pleca probabil săptămâna viitoare

Suntem azi în măsură să aducem amănunte precise în legătură cu turneul clubului Venus în străinătate.

MATCHURI IN TURCIA ŞI GRECIA

Echipa bucureşteană va întreprinde un turneu în Orient şi anume va juca în Turcia şi Grecia.

Până acum, „negrii" au angajate şease jocuri dar nu este exclus ca numărul lor să crească, întrucât Venus se bucură de un frumos nume în aceste ţări.

PLECAREA

Tratativele au fost, după cum se pare, duse la bun sfârşit şi echipa va pleca la 27 Iunie.

Intoarcerea, în cazul când turneul se va limita la matchurile perfectate, până acum va avea loc la 15 sau 16 Iunie.

CONCEDIUL JUCATORILOR

Imediat după ce echipa va sosi la Bucureşti jucătorii vor lua toţi concediu până la o dată dela începutul lui August.

Milică Teodorescu

va pleca la 2 Iulie în America

Primim din partea lui Milică Teodorescu, campionul României la categoria mijlocie, o informaţie de mare interes.

Dacă ea este exactă, atunci cariera boxeurului român va merge tot mai sus pe drumul glorios al revelaţiei.

Milică Teodorescu ne scrie că pleacă spre New-York cu managerul său Schaft.

El se va îmbarca la le Havre în ziua de 2 Iulie.

Dăm ştirea, până la controlarea ei, sub toată rezerva.

Sepi va fi suspendat?

Timişoara, 21 (prin telefon). — Comitetul Clubului Ripensia se va întruni mâine seară pentru a judeca pe jucătorul Graţian Sepi care s'a făcut vinovat de indisciplină faţă de club, jucând la grupările Victoria şi Universitatea fără permisiunea grupării.

Un fapt şi mai grav ce i se poate imputa lui Sepi este că acesta la antrenamentul de azi după amiază, a sabotat echipa nedându-şi nici un fel de osteneală.

Suntem informaţi că diriguitorii timişoreni sunt ferm decişi să-i aplice lui Sepi o pedeapsă exemplară.

Iuhasz nu va juca la Venus

Ziarele au anunţat că internaţionalul orădean va juca la Venus.

Un conducător al grupării bucureştene a declarat însă că Iuhasz nu poate fi angajat înainte dea fi văzut jucând după accidentul suferit în matchul cu Chinezul.

Cum Venus va aranja până atunci chestiunea postului de mijlocaş centru, este aproape sigur că Iuhasz nu va fi angajat.

S'au fixat vitezele maxime

ale trăsurilor participante în „Cupa Carpaţilor"

Aseară, comisiunea tehnică a A.C.R.R-ului a stabilit, precum urmează, vitezele maxime ale trăsurilor participante în concursul de regularitate pentru „Cupa Carpaţilor".

Iată aceste viteze maxime:

1. A. G. G. de Chastelain, B.M.W., 95 km.
2. Dimitrie Vicol, B. M. W., 115 km.
3. Nicolae Teohary, Mercedes, 125 km.
4. Adam Forro (Braşov), Ford, 125 km.
5. Dinu Frumuşeanu, X.
6. Barbu Matak, Citroen, 115 km.
7. W. Ralph, Nash, 120 km.
8. Al. Bărbulescu, Chevrolet, 90 km.
9. Renato Ferrero, Ford, 140 km.
10. Petre Cristea, Ford, 130 km.
11. Titu Manicatide, Fiat, 115 km.
12. Riri Bohary, Citroen, 115 km.
13. C. Săvescu, Buick, 100 km.
14. Ernst Lane, Adler, 125 km.
15. D-na Nadeja Lane, Adler, 105 km.
16. Nicolae Mavrodi, Adler, 95 km.
17. C. Juvara, Adler, 125 km.
18. Ladislau de Fabiny, D. K. W., 95 km.
19. Norbert Winter, Ford, 125 km.
20. X.-B.M.W., 115 km.
21. Em. Manolescu, Wanderer, 115 km.
22. Jean Calcianu, B.M.W., 110 km.
23. N. Gh. Popescu, Ford, 125 km.
24. Şt. Popp (Cluj), X.

Aceste viteze maxime pot fi contestate până astă-seară la ora 20.

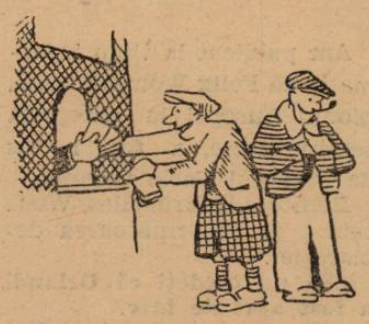

Reuniunea grupării „Central"

Gruparea „Central" va organiza în seara zilei de 29 Iunie, o reuniune mixtă de box cu următorul

PROGRAM

Pericle Ionescu (Central)—M. Constantinescu (Turda).

Puiu Obăgilă (Central) — Ioan Chiriac (Turda).

Ion Stoica (S.S.A.E. Cluj) — Ilie Impăratu (Turda).

D. Zamfirescu (Central)—Gh. Cojocaru (J. C.).

N. Petrescu (Central) — A. Mehedinţeanu (Turda).

Vivi Stănescu (A. C. T.) — N. Rădan (Turda).

MATCH PROFESIONIST

Sandu Petrescu — Vasile Voinescu, 6 reprize 3 minute.

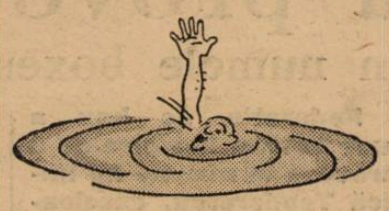

Variassy

tratează cu Ripensia

Am anunţat mai de mult că Variassy excelentul fundaş al Gloriei din Arad a demisionat din gruparea sa.

Suntem informaţi că actualmente arădeanul tratează cu Ripensia la care intenţionează să se transfere.

Kilrain învingător înainte de limită

La Glasgow, campionul Marei Britanii de categorie semimijlocie, Kilrain, a învins prin scoatere din luptă în repriza 8-a pe Moorcroft.

Pista dela A. N. E. F.

se reface în vederea matchului de Sâmbătă

La A. N. E. F., se poate observa o activitate neobişnuită, matchul cu Cehoslovacia preocupând pe conducăinsituţiei din „Dealul Spirei".

O atenţie deosebită se acordă pistei; o echipă de 50 soldaţi a săpat pista, urmând a fi apoi tăvălugită şi pregătită pentru a fi Sâmbătă în cele mai bune condiţiuni.

Campioana Syriei vrea să joace la Bucureşti

„Indepărtatul Orient" refuză să mai fie un simplu teatru de iarnă, al echipelor continentale.

Echipele siriene, imitând pe cele turceşti, vor să întreprindă şi ele turneul „de vară" în Europa.

Astfel, echipa campioană a Siriei, „Barada" din Damasc, a făcut unui organizator bucureştean o ofertă pentru una sau mai multe întâlniri la Bucureşti şi în alte centre provinciale.

Oferta este încă studiată dar din cauza programului tare al lunii August, nu poate avea şanse de izbândă.

Burger va fi sărbătorit

de sportivii bucureşteni cu ocazia matchului Ripensia-Milano

Cu ocazia matchului pe care gruparea timişoreană Ripensia îl va disputa la Bucureşti cu F. C. Milano un grup de sportivi bucureşteni ai echipei au luat hotărîrea să sărbătorească pe Biirger, căpitanul ei.

Renumitul jucător care de 8 ani joacă la clubul timişorean va fi sărbătorit pentru activitatea lui internaţională.

La această sărbătorire se va ralia şi conducerea clubului.

Mari neînţelegeri în clubul F. C. Rapid

In rândurile jucătorilor echipei Rapid domnesc mai de mult nemulţumiri şi aceasta din cauza faptului că sunt în restanţă cu salariile.

In plus, li se promisese câte o primă de 12.000 lei dacă cuceresc Cupa României şi conducerea nu şi-a ţinut promisiunea.

Starea aceasta de nemulţumire, este cât se poate de dăunătoare, mai ales acum în preajma matchului cu Ujpest din Cupa Europei Centrale, unde Rapid trebue să reprezinte cu demnitate footballul românesc.

Deşi e trecut în lotul pentru C. E. C.

Căpuşan nua semnat pentru F.C. Rapid,

conducătorii grupărilor respective neajungând încă la o înţelegere

Deşi jucătorul Căpuşan dela Victoria figurează pe lista înaintată de Rapid la FRFA ca să fie comunicată secretariatului Cupei Europei Centrale, totuşi el nu contează sigur ca jucător al feroviarilor.

Aceasta pentrucă între cele două grupări n'a intervenit încă un acord în ce priveşte transferarea lui Căpuşan.

IN 1939,

Anglia va întreprinde din nou un turneu în Europa Centrală !

Paris, 21. — Printre pontifii football-ului englez, cari au asistat Duminică la finala Cupei Mondiale, a fost şi savantul dr. Sharp, membru marcant al F. A.

D. dr. Sharp a declarat că echipa naţională a Angliei va întreprinde în vara anului 1939 un turneu în Europa Centrală.

Primul match al englezilor se va desfăşura la Praga, după care britanicii vor evolua la Budapesta. Turneul urmează să fie încheiat cu un match la Belgrad.

Editura Societăţii Anonime „Universul", Bucureşti—România

BIBLIOTECA CENTRALĂ
A ASOCIAȚIUNII
3.181

Taxa postală plătită în numerar conform aprobării dir. g-rale p. t. t. nr. 70.346/938.

2 LEI

UNIVERSUL

12 PAGINI
97-1938

Redacția și Administrația: Palatul „UNIVERSUL", str. Brezoianu 23—25. Telefon Centrala: 3.30.10 — Redactor responsabil: EUGEN DUMITRESCU

Proprietar: „Universul" S. A. Adm.-delegat STELIAN POPESCU Inscris sub No. 167, Trib. Ilfov | Nr. 97. — Anul I — BUCUREȘTI. — Vineri 24 Iunie 1938 | ABONAMENTE: 1 an Lei 500, 6 luni Lei 270, 3 luni Lei 150

Aseară la ora 21[05]

F. C. RAPID

a părăsit Capitala, plecând la Budapesta

Lotul care se deplasează și declarațiile jucătorilor

Eri seară la ora 21.05 a părăsit Capitala, plecând la Budapesta pentru matchul cu Ujpest, caravana feroviară.

ANIMAȚIE CEFERISTA

Peronul Gării de Nord a mai văzut plecări sportive de mai mare anvergură de cât cea de azi.

Și totuși, oamenii de serviciu sunt ceva mai altfel decât în alte zile similare.

Acești blazați ai plecărilor și sosirilor au și ei febră pentrucă de data pleacă o echipă feroviară.

Și, din birourile funcționarilor trecând prin rândurile numeroase ale hamalilor, până în cabinele depe linie singurul subiect de discuție este plecarea și... evident șansele reprezentanților feroviari.

LOTUL DE JUCATORI

Caravana rapidistă, condusă de d-nii Bauer și Zata, deplasează următorii jucători: Negru, Rădulescu, Wetzer, Roșculeț, Lengheriu, Vintilă, Costea, Rășinaru, Rafinsky, Bogdan, Moldoveanu, Auer, Baratky, Cuedan și Horotan.

CE DECLARA...

D. C. BAUER: „Nimeni nu ne acordă nicio șansă în matchul de Duminică, dar eu nu uit că atunci când am învins selecționata secundă a Ungariei, „antecedentele" erau tot atât de îngrijorătoare.

Și totuși, echipa a avut o comportare excepțională".

RICI AUER: Avem un match foarte greu și aș fi foarte mulțumit dacă am scăpa cu o înfrângere ușoară. La un punct diferență am mai putea remonta la București.

WETZER II: Cred că vom face o figură frumoasă dar pentru aceasta trebue ca toți băeții să-și dea seama de importanța competiției și de faptul că reprezentăm footballul românesc.

RAȘINARU: Eu personal sunt obosit, și în momentul de față echipa nu deține cea mai bună formă, iar condiția fizică lasă mult de dorit.

Dar ceia ce este mai grav, legătura sufletească dintre băeți nu este deloc fericită.

NEGRU: Dacă sunt pus să joc, mă voi comporta așa cum voi putea mai bine.

MOLDOVEANU: (E singurul optimist din echipă): Mă simt bine, am o voință extraordinară și o grozavă poftă de joc.

Sper într'un match nul.

CUEDAN: Avem un adversar mare.

Am urmărit activitatea Ujpest-ului în C. E. C. și a mconstatat că a făcut o figură admirabilă.

Ujpest este o echipă de luptă și deci de cupă.

VINTILA: Ar fi bine ca înfrângerea să nu fie mai mare decât la două puncte diferență.

Nu văd însă o comportare prea bună a echipei, pentrucă nu domnește armonia necesară între conducători și jucători.

PETRICA RADULESCU: Ce să spun?

Trebue să jucăm frumos și vom depune toate sforțările pentru aceasta.

DECOR FINAL

Trenul a plecat. Pe peron doi hamali optimiști sunt convinși că ungurii vor pierde.

S.

Partidul fascist felicită pe campioni „în numele Ducelui"

Secretariatul partidului fascist a trims următoarea telegramă echipei Italiei după victoria obținută la Paris.

„Vechea gardă venețiană în numele Ducelui, sărbătorește odată cu mine pe azzurii fasciști, pentru a doua oară campioni ai lumii". Starace.

Tricolor C.F.P.V. a făcut apel contra deciziei C. C. N-ului

Gruparea Tricolor CFPV a făcut apel contra deciziei comisiei campionatului național prin care matchul său cu Universitatea dela 26 Iunie n'a fost tras la sorți, ci a fost fixat de comisie la Ploești.

In acelaș timp, gruparea ploeșteană a rugat pe d. Longhin să convoace de urgență comisia superioară de apel pentru a judeca apelul introdus.

Suedezul Bergh a aruncat discul 53m 56

Stockholm, 22. — **In cadrul unei reuniuni care s'a desfășurat pe stadionul olimpic, Gunnar Bergh a aruncat discul 53 m. 56.**

Această performanță depășește cu 46 centimetri recordul mondial oficial, al germanului Schroeder.

Rezultatul lui Bergh nu va putea fi omologat, fiind stabilit într'o încercare în afară de concurs.

Numai cine vrea să vie

Ce jucători va achiziționa Venus

Venus din jucătorii pe care vrea să-i achiziționeze, n'a ajuns la un acord — după cum suntem informați — decât în ce privește pe David și Demetrovici.

Gruparea „negrilor" este în posesia contractelor semnate de cei doi jucători.

Săptămâna viitoare vor fi duse la bun sfârșit și tratativele cu Orza.

In ce privește însă pe Iuhasz, nu-i nimic precis. Cum orădeanul mai tratează și cu altă grupare și cum Venus nu ia decât jucătorii care vor să vie la Venus, totul este în funcție de Iuhasz.

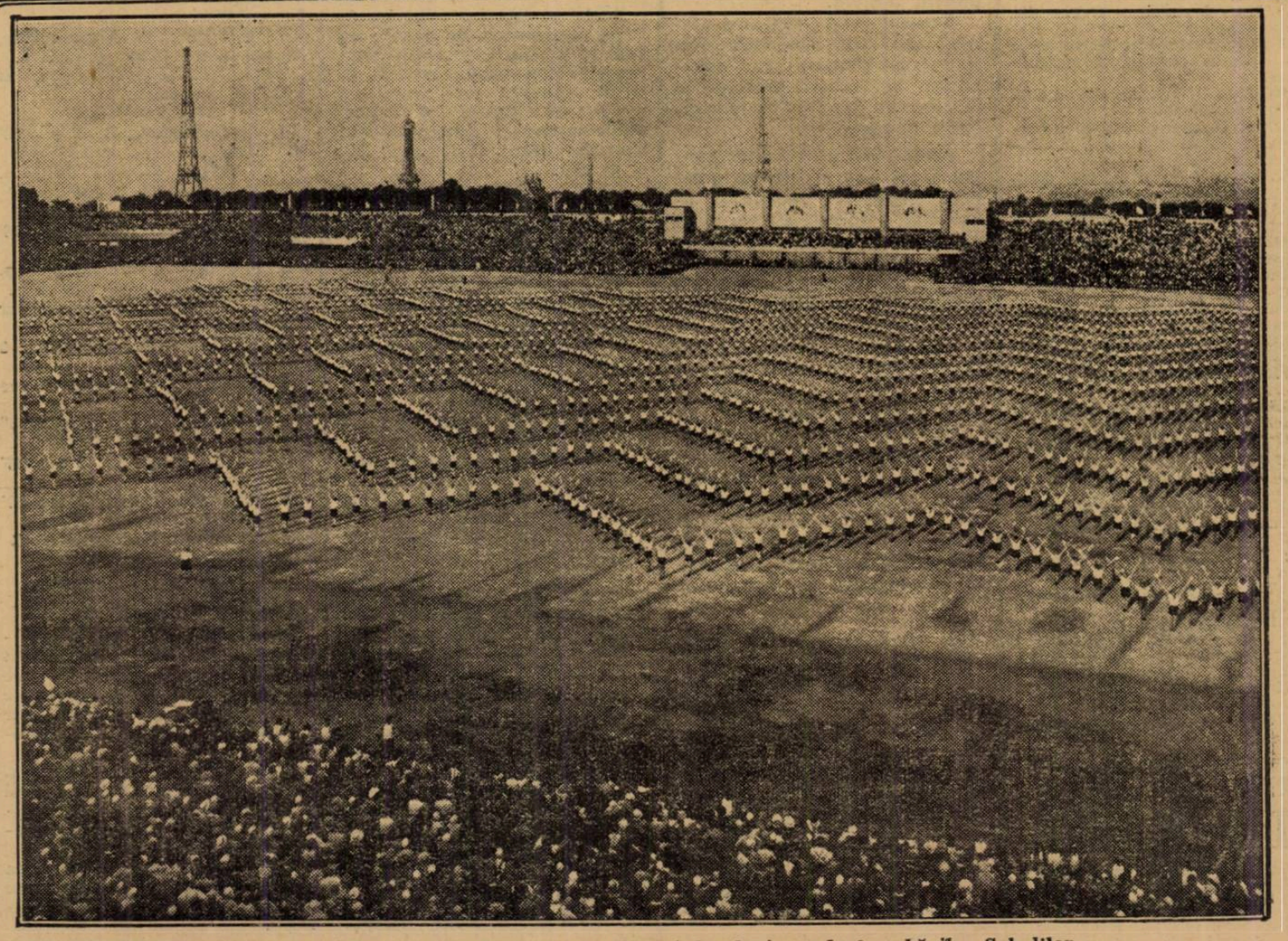

Excepționale demonstrații efectuate de tineretul ceh, în cadrul serbărilor Sokolilor

SPECTACOLE

CINEMATOGRAFE

GRADINA VOLTA-BUZEȘTI (Compania de operete Mogador): „Opt la zero în finală" cu C. Toneanu, Elena Zamora, Nutzi Pantazi și Ionel Țăranu.

ARO: Visuri zdrobite, jurnal și completare.

CAPITOL (sală și grădină): Tigrul din Arizona, jurnal și completare.

CARLTON: Cântărețul tristeții sale.

SCALA: Trustul veseliei și jurnal Paramount.

SELECT: Un băiat timid.

SAVOY: Vasul robilor și Troika.

TRIANON: O nuntă ca în povești (Kontuschowka Palace).

FEMINA: Aristocrat de ocazie și Journal Fox.

REGAL: Dejun în doi și jurnal Paramount.

PALAS BULEVARD: Prin foc și sabie și O anumită femeie.

A.R.P.A.: S'au cunoscut în luna Mai și Departe de țară.

ROXY: Tigrul din Arizona, jurnal și completare.

CORSO: L'am întâlnit la Paris și Automobilul ucigător.

ELISEE: O nuntă ca în povești (Kontuschowka Palace).

AIDA: A opta nevastă a lui Barbă Albastră și Ioshiwara.

AMERICAN: Minciuna Ninei Petrovna, Prima noapte.

ASTRA: Broadwai Melody 1933 și Drapelul galben.

ATENEUL MIHAIL EMINESCU (Crângași): Rin-tin-tin salvator și Mâinile lui Orlac.

ATENEUL TEI: Trandafirul însângerat și Fata din Salem.

BARCELONA: Femei de noapte și Strigătul cazacilor.

COTROCENI: Troica și Vârsta periculoasă.

CARMEN: Drapelul galben. Ultima iubire și o completare Banda veselă.

CENTRAL: Ochi cari ucid și Un furt senzațional.

CITY: Noaptea roșie și Jurnalul unei fete de pension.

DACIA: Saratoga și Califul din Bagdad.

DIANA: Panica în văzduh și Crima dr-ului Sartorius.

DOINA (fost Dory): Elisabeta regina Angliei și Amanți și hoți.

DICHIU: Închis pentru renovare.

FORUM: Stan și Bran la Hollywood și Parnel.

FILANTROPIA (Kiseleff): Zarah Leander, Paramata (Închisoarea femeilor) și Ședința secretă.

FLORIDA: Spioana d-ra doctor și Dansatoarea Fanny Elssler.

FRANKLIN: Valetul de cupă și Vârsta periculoasă.

GRADINA „FILANTROPIA KISELEFF": Bancara cu Marcelle Chantal și Ave Maria cu Begnamino Gigli.

GLORIA: Absențe nemotivate și Carnet de bal.

ILEANA: A opta nevastă a lui Barbă Albastră și Tragedia unei generații.

IZBANDA: Căsnicia d-rului Allan, Ogorul și artiști.

LOLICA: Curierul din Londra și Acuzata.

LIA: Ingerul străzii și Crima din linia Maginot.

LIZEANU: Furtună în Maroc, Cum se cuceresc bărbații și completare.

MARCONI: Monumentul indian operă completă.

MARNA: Totul pentru tine cu Madeleine Caroll și Revoltă în China cu Fay Wray.

REX: Frații Ritz în cei trei sportivi și Dragoste cu năbădăi.

MILANO: Valetul și contesa și Un carnet de bal.

MODEL: Madam Butterfly și Amprente digitale.

NERO: Mazurca albastră și Ingerul întunericului.

NISSA: Dama cu camelii, Stan și Bran țigani.

ODEON: A doua lună de miere și Frații Ritz în cei trei sportivi.

ORFEU: Insula păcatelor și Curierul din Londra.

PACHE: Ingerul cu Marlene Dietrich și Sclavii onoarei.

PARIS: Copii părăsiți și Suflete împietrite.

RAHOVA: Viena-Petrograd și Trăește, iubește, învață.

SPLENDID: Războinarea lui Drumond și Spectrul scaunului electric.

ȘIC: Insula păcatelor și Curierul din Londra.

TRIUMF: Scipio Africanul și Gigollete.

TOMIS (grădina și sală): Mesagerul și Dansatoarea Fanny Elssler

UNIC: A opta nevastă a lui Barbă Albastră și Valetul și contesa.

VENUS: Dama cu camelii și Charles Chan la Olimpiadă.

VOLGA: Fata din Salem și Insula păcatelor.

CITIȚI
„TRUP și SUFLET"

Organizarea sportivă a tinerimei

Cum a pornit și s'a desvoltat mișcarea sokolistă

A 80-a aniversare

Misiunea noastră principală este, de a menține poporul nostru la acea vitalitate care nu permite pieirea națiunei, *la acea prospețime și tărie permanentă, la acea sănătate fizică, spirituală și morală, care nu permite* nicio ruinare *și deci* nici o retrogradare *a lui, cea mai teribilă crimă săvârșită împotriva națiunilor.*

(Cuvintele lui Miroslav Tyrs (1832—1884) fondatorul mișcării sokoliste din Cehoslovacia).

Națiunea cehoslovacă așa de oprimată dealungul secolelor, a simțit nevoia unei organizări a tineretului ei.

Încă din secolele XIV-lea și al XV-lea, se formaseră în unele centre ale Bohemiei, societăți culturale și care aveau pe lângă ele și secții de gimnastică.

Totuși nu se putea vorbi pe vremea aceea de societăți de educație fizică, în adevărata accepție a cuvântului, ele fiind doar o simplă evadare a cetățenilor din orașele medievale, după munca de toate zilele, în afară la natură.

Jan Amos Komensky, marele pedagog ceh, supranumit și învățătorul națiunii, a recunoscut valoarea exercițiilor fizice.

In cartea sa „Orbis pictus", descrie în amănunt toate jocurile și exercițiile fizice cunoscute în veacul lui.

Komensky a fost, fără îndoială, un om care și-a depășit secolul și care recunoaște fără rezerve valoarea educației fizice, în modelarea sufletului copilului.

In secolele XVII și XVIII timp în care națiunea cehă a fost oprimată, societățile acestea dispar, pentruca în secolul al nouăsprezecelea, principiile solide ale lui Komensky să reînvie.

Komensky recunoscuse valoarea educației fizice numai pentru individ.

Secolul XIX însă, cu spiritul său larg, care îmbrățișa toate problemele cu entuziasm, luă aceste principii și le puse pe plan mai superior, acela al masselor.

Anul 1848 a însemnat pentru Cehi (ca și pentru celelalte popoare), începutul unor mari reforme, a unor mari prefaceri în psihologia poporului ceh.

...In 1848, în „Cehia", s'a înființat o societate academică de educație fizică.

Odată cu aceasta, germanii în asociație cu cehii, au pus bazele unor noui societăți, în care lucrau în comun.

De aici, reese clar caracterul acestor asociații.

Pe la 1860, imperiul austriac, uriașul cu picioare de lut, se clătina. Absolutismul cade prin decretul dat în 20 Octombrie 1860, act prin care se recunoșteau de facto **națiunile negermanice din imperiu.**

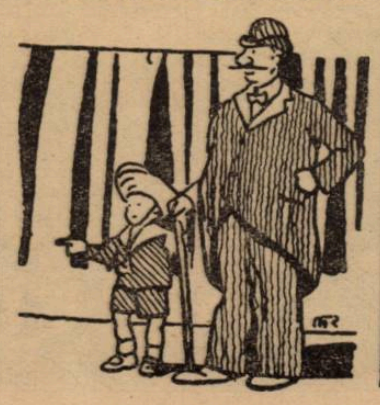

Era un prim pas către visul de veacuri al națiunii cehe : unificarea și independența.

Un entuziasm fără pereche domnea în Cehia.

Cu această ocazie societățile cele mai felurite, ca obiective, luară ființă.

La Praga, în 1861, în consiliul comunal, se alese o majoritate sdrobitoare cehă.

Acestea erau faptele.

Era imposibil, acum când visul era mai aproape ca oricând, ca principiile lui Komenski să nu fie puse în practică.

Organizația Sokol **luă naștere.**

Dar nu deodată ci în urma unor neînțelegeri dintre cehi și germani.

Aceștia din urmă intervenirâ ca să se înființeze o mare societate de exerciții corporale ceho-germană.

Foarte mulți cehi fură câștigați pentru ideia aceasta care era frumoasă.

Unii din germani însă nu vrură să audă de unirea cehogermană. Așa că ideia căzu.

Cehii s'au simțit ofensați de atitudinea puțin amicală a germanilor.

S'a ajuns astfel la o asociație independentă de exerciții corporale, numită mai târziu Sokol.

Conducătorii mișcării au fost doctorii Miroslav Tyrs, Eduard Gregr și Iuliu Gregr, aceștia din urmă frați și prieteni ai lui Tyrs.

Statutele și principiile asociației fură revizuite și aprobate la 27 Ianuarie 1862.

Jindrich Fügner a fost ales președinte, iar Miroslav Tyrs vice-președinte, în adunarea generală constitutivă la 16 Februarie 1862.

Au fost 75 membri, iar activitatea a fost începută după 5 Martie 1862.

In 1864, organizația luă numele de Sokol, **— nume de erou din legendele și povestirile eroice yugoslave.**

Dar președintele Jindrich Fügner muri în Noembrie 1865, așa că sprijinitorul și oarecum administratorul dispăru.

Tyrs a fost un bun organizator și un specialist în educația fizică.

Intre anii 1862—1863, Tyrs puse bazele terminologiei cehe, iar în 1868, apărea primul volum al operei sale : „Bazele exercițiilor corporale".

In această carte, și-a expus sistemul și metoda.

Tot el făcu să apară și un ziar „Sokol" în 1871.

In articolul de fond din primul număr, „Problema, directiva și scopul nostru", Tyrs își expune din nou metoda.

La a douăzecea aniversare a sokolismului, în 1881, avu loc o mare serbare la Praga.

Au luat parte 2.296 membri din 76 secțiuni sokoliste, iar succesul imens, reveni, pe bună dreptate, doctorului Tyrs, care după ce a fost numit docent al artei plastice la Politehnica cehă și Universitatea din Praga, se îmbolnăvi de nervi și se retrase la Otz, în Alpi.

Aci, în ziua de 8 August 1884, pieri în fundul unei prăpastii.

La 9 Noembrie 1884, a fost înmormântat la Praga, alături de Jindrich Fügner.

După moartea lui, organizația a luat o desvoltare din ce în ce mai mare.

Comunitatea Sokolistă Cehă, s'a constituit în 24 Martie 1889.

Mai târziu, aceasta s'a grupat împreună cu alte asociații din Moravia și Silezia, în „Comunitatea Sokolistă Cehă unitară".

Președinte era Jan Podligny.

La a treia adunare din 1895, au participat 4.287 de membri la exerciții și 7.533 la cortegiu.

Tot în acest an, la 28 Septembrie, s'a ținut primul congres al Comunității sokoliste cehe, când s'a admis intrarea femeilor.

In 1907, a 5-a adunare la care au participat 25.800 de oameni, copii, bărbați și femei.

Războiul a găsit sokolimea gata de luptă. Și ea a dat tot ce a putut, pentru salvarea patriei.

Până la urmă, datorită înțelepciunei lui Masaryk visul s'a împlinit.

La 28 Octombrie 1918, Sokolii au preluat serviciul de pază și siguranță al statului.

Era în plină revoluție. Spiritul în care au fost crescuți sokolii, a dat roade.

Ordinea și disciplina au domnit.

Mâinile, sufletele și trupurile lor oțelite, au dus la salvarea patriei.

După război, organizațiile sokolilor au luat un avânt imens.

In 1920, cu toate că mijloace de transport erau puține, se adunară 70.000 de membrii.

De-acum, ideia sokolistă e în plin drum. Nimic nu o poate opri.

Acum opt ani, mișcarea număra 3.144 secțiuni cu 663.702 membri.

Ea se bucură de tot sprijinul Statului și mai ales se bazează pe bunăvoința poporului.

Lucru foarte important.

EUGEN VERZEA

N. R. In numărul viitor: **„Ideia Sokolistă".**

Canotaj

Y.C.R.R. învins la Pireu cu 56-36

Zilele trecute au avut loc la Pireu concursuri de regate cu vele și yachturi de clasa Star, între echipa românească Y. C. R. R., condusă de secretarul general al clubului, d. Robert Fournarakay și echipa „Yacht Clubului Regal al Greciei" (R. Y. C. G.).

Echipa românească a fost compusă din d-nii: căp. Al. Bercea, locot. I. Stoian, Gh. Hurmuziade, Dan Simionescu-Râmncieanu.

Echipa Y.C.R.G. era compusă din d-nii: G. Calambokidis, L. Kemp, Vlangalis.

Regatele s'au disputat în baia Phvlesc în 5 curse. Dăm mai jos rezultatele technice:

CURSA I

1.R.Y.C.G.: L. Kemp, timpul 2 ore 7'5" puncte 6.

2. R.Y.C.G.: G. Calambokidis, timpul 2 ore 9'0" puncte 5.

3. Y.C.R.R.: I. Stoian, timpul 2 ore 15'38" puncte 4.

4. Y.C.R.R.: G. Hurmuziade, timpul 2 ore 20'51" puncte 3.

5. Y.C.R.R.: A. Bercea, timpul 2 ore 22'10" puncte 2.

6. R.Y.C.G.: N. Vlangalis, timpul 2 ore 24'40" puncte 0.

Total R.Y.C.G.: 12 puncte, Y. C. R. R.: 9 puncte.

CURSA II-a

1. R.Y. C. G.: G. Calambokidis, timpul 2 ore 21'40" puncte 6.

2. R.Y.C.G.: L. Kemp, timpul 2 ore 24'35" puncte 5.

3. Y.C.R.R.: G. Hurmuziade, timpul 2 ore 31'40" puncte 4.

4. Y.C.R.R.: I. Stoian, timpul 2 ore 35'8" puncte 3.

Total R. Y. C. G. 11—Y. C. R. R. 7.

CURSA III-a

1. R.Y.C.G.: L. Kemp, timpul 3 ore 15'24" puncte 6.

2. Y.C.R.R.: G. Hurmuziade, timpul 3 ore 19'55" puncte 5.

Total R.Y.C.G.: 6 puncte, iar Y.C.R.R. 5 puncte.

CURSA IV-a

1. G. Calambokidis, 3 ore 33' 00" 6 puncte.

2. I. Stoian, 3 ore 37'55" 5 p.

3. N. Vlangalis, 3 ore 56'28" 4 puncte.

5. G. Hurmuziade, 4 ore 18' 00" 3 puncte.

5. L. Kemp, 4 ore 19'41" 2 p.

6. A. Bercea, 4 ore 42'8" 1 p.

Total R.Y.C.G. 12 puncte, iar Y.C.R.R. 9 puncte.

1. R.Y.C.G.: Calambokidis, 3 ore 34'00" 6 puncte.

2. R.Y.C.G.: Vlangalis, 3 ore 36'8" 5 puncte.

3. R.Y.C.G.: Kemp, 3 ore 36'55" 4 puncte.

4. Y.C.R.R.: Bercea, 3 ore 37' 7" 3 puncte.

5. Y.C.R.R.: Stoian, 3 ore 37' 53" 2 puncte.

6. Y.C.R.R.: Hurmuziade, 3 ore 39'3" 1 punct.

CLASAMENT FINAL

I. R.Y.C.G.: puncte 56.

II. Y.C.R.R.: puncte 36.

In timpul cât echipa românească a stat la Athena, a fost invitată la două serate la care asista și M. S. Regele George al Greciei, care a cerut să-i fie prezentați membrii echipei românești.

Amiralul Economos, comandantul flotei grecești a dat apoi o serbare la bordul vasului amiral „Averoff" în onoarea echipei noastre.

La sfârșitul lunei vor avea loc concursuri de regate între aceleași echipe, în apele românești.

FOOT-BALL

Echipele româneşti in CEC

de PETRE STEINBACH

Duminică football-ul românesc dă un examen dublu.

Ripensia întâlneşte A. C. Milano şi F. C. Rapid pe Ujpest, în cadrul primului tur al Cupei Europei Centrale.

Importanţa acestor matchuri pentru football-ul nostru nu scapă nimănui şi de aceia atenţia, cu care sportivii români urmăresc evenimentul, este atât de încordată.

Anul acesta obligaţiile celor doi reprezentanţi ai noştri sunt mult mai mari decât anul trecut.

Europa Centrală a acordat României un credit major şi cele două echipe ale noastre sunt datoare să facă orice va fi posibil, pentru a nu nărui această încredere, care ne-a fost acordată în mod larg.

Succesul diplomatic al federaţiei noastre este în funcţie de această comportare a Ripensiei şi Rapidului.

Numai o comportare frumoasă a echipelor româneşti poate face ca acest succes de diplomaţie să fie într'adevăr util football-ului românesc.

RIPENSIA-A. C. MILANO

Niciodată până acum Ripensia nu a susţinut un match, care să întreacă în importanţă pe cel de Duminică.

Firesţe, în cariera ei, gruparea timişoreană a întâlnit adversari mari, de talia echipei italiene, dar nici una din aceste întâlniri nu a avut un scop atât de imediat ca cea dela 26 Iunie.

Intr'adevăr, Ripensia joacă primul său match internaţional, care poate fi socotit un match de campionat, cele două puncte puse în joc având aceiaşi importanţă de totdeauna.

Este evident că dintre cei doi reprezentanţi ai noştri, Ripensia este aceea care are o sarcină mai grea.

A. C. Milan o a mai jucat la Bucureşti, dar de atunci lucrurile s'au schimbat mult.

A jucat o echipă nu prea puternică, la început de sezon, fără antrenament şi a învins totuşi un C.A.O., care îşi avea încă toate vedetele lui.

Va juca Duminică o echipă nouă, întărită cu jucători de valoare şi special pregătită pentru această competiţie.

Şi în plus cu o ambiţie extraordinară de a juca un rol mare în ediţia de anul acesta a Cupei.

F. C. RAPID-UJPEST

Rapid a avut totuşi şansă când sorţii i-au dat ca adversar în primul tur pe cel de-al doilea clasat al campionatului maghiar.

Echipa bucureşteană întâlneşte un adversar cunoscut, care a mai jucat în această competiţie cu o echipă românească.

Ujpest a întâlnit pe Venus şi deşi era în maximum de formă, nu a isbutit decât o victorie norocoasă la Bucureşti şi una la limită la Budapesta.

Azi însă, gruparea ungară nu mai are forma de anul trecut.

Echipa fiind descompletată de evenimentul Cupei Mondiale, dând echipei naţionale mai mulţi jucători, nu a putut fi antrenată în ansamblu şi astfel pregătirea ei actuală lasă de dorit.

INTR RIPENSIA ŞI RAPID

Faţă de bucureşteni, Ripensia se prezintă în competiţie cu avantajul că este mai odihnită şi mai bine pregătită. Nu este mai puţin adevărat însă, că ultimele rezultate ale timişorenilor nu spun prea multe.

Singurul care are valoare între aceste rezultate impersonale este matchul nul făcut cu A. S. Roma la Timişoara — şi care este într'adevăr excepţional.

Dar deşi această pregătire poate fi socotită completă şansele de calificare pentru turul următor sunt minime, chiar şi pentru matchul dela Bucureşti.

Pentrucă nu credem că Ripensia — jucând „acasă" în cea mai bună formă — să poată câştiga.

Rapid nu se găseşte azi nici în cea mai bună formă şi nici în cea mai bună condiţie fizică.

Ultimile eşiri publice au confirmat acestea şi au arătat că şansele sunt şi pentru bucureşteni minime.

Duminică vor trebui să facă sforţări uriaşe pentru a egala performanţa de anul trecut a Venusului.

Căci de a o întrece nu poate fi vorba în momentul de faţă.

Inainte de a termina rândurile de faţă, trebue să remarcăm că sorţii nu au fost binevoitori cu footballul românesc.

O inversare a adversarilor i-ar fi dat posibilitatea de a figura cu o echipă în turul următor.

Ceia ce ar fi fost o admirabilă performanţă.

Ripensia credem că ar fi isbutit să elimine pe Ujpest din competiţie.

Eri la amiazi

F. C. Rapid a predat Cupa României
d-lui director general Macovei

Eri la amiază, jucătorii feroviari, conduşi de d. ing. Mişicu, preşedintele secţiei de football, au predat Cupa României d-lui director general Macovei.

Evenimentul a avut loc în palatul direcţiunei generale din b-dul Academiei.

Predând trofeul, d. ing. Mişicu a arătat efortul depus de jucătorii feroviari pentru cucerirea Cupei României.

Răspunzând, d. ing. Macovei a mulţumit jucătorilor, asigurându-i de tot sprijinul instituţiei şi le-a urat, în acelaş timp, o cât mai frumoasă comportare în noua competiţie, — cea a Europei Centrale.

D. ing. Mişicu prezentând d-lui director general echipa deţinătoare a celui mai preţios trofeu, a rostit o cuvântare în care a făcut istoricul succeselor ei din trecut, insistând asupra importanţei sporturilor în ţara noastră, precum şi a distincţiilor ce se acordă în străinătate echipelor învingătoare de football.

Incheie promiţând că şi pe viitor, echipierii români vor continua cu aceeaş râvnă, opera de redresare fizică şi morală, ca şi celelalte însărcinări de ordin sportiv şi cultural.

D. director general Ion Macovei exprimându-şi mulţumirea pentru frumoasele succese obţinute de echipa F. C. Rapid, ia în păstrare preţiosul trofeu, mărturie vie a acestor succese şi în preajma plecărei la întâlnirea dela Budapesta, îi recomandă să muncească cu acelaş elan şi vigoare pentru prestigiul sportului românesc.

D. ing. Macovei termină prin a spune că imitând exemplul celorlalte ţări va da cea mai largă încurajare morală şi materială echipei învingătoare.

Azi la Obor

Unirea Tricolor
joacă cu Sp. Studenţesc

Azi după amiază, la ora 6, pe terenul din faţa Gării de Est, Unirea Tricolor întâlneşte Sportul Studenţesc.

Matchul de azi este ulti-

TITI DUMITRESCU

mul antrenament în vederea matchurilor de calificare şi cei doi adversari vor alinia formaţiile complecte, cari vor juca respectiv la Reşiţa cu U.D.R. şi cu învingătorul dintre Vulturii şi Crişana.

O ATRACŢIE DUBLA

Matchul dela Obor are pentru sportivii bucureşteni o dublă însemnătate.

In afară de faptul că în jocul de azi se întâlnesc două echipe cu puternice simpatii între spectatorii Capitalei, el este important pentru alte două motive.

Mai întâi pentrucă totdeauna întâlnirile dintre două echipe bucureştene s'au terminat cu lupte strânse, indiferent dacă erau sau nu în joc cele două puncte ale campionatului.

Şi în al doilea rând pentrucă matchul are şi caracterul unei revanşe, studenţii având de răzbunat acel 11—0, cu care au fost înfrânţi la începutul acestui sezon.

Echipa universitară a susţinut întotdeauna că rezultatul acesta a fost un simplu accident, care nu poate avea nicio valoare.

Azi au însfârşit ocazia să dovedească aceste afirmaţii.

FORMAŢIILE

Echipele vor alinia formaţiile de campionat şi vor fi încercaţi mai mulţi juniori.

Ca deschidere la acest match va fi partida dintre juniorii celor două grupări.

A doua nocturnă a sezonului

Venus-Victoria

Sezonul noscturnelor a fost inaugurat cu mare succes în acest an pe arena Venus, cu ocazia matchului în care negrii au întâlnit excelenta echipă H. A. S. K. campioana Jugoslaviei.

Incurajaţi de succesul obţinut organizatorii au hotărât ca şi machtul cu Victoria din Cluj să se dispute tot în nocturnă.

Matchul de mâine seară, va însemna un adevărat regal sportiv pentru spectatorii bucureşteni.

Tânăra formaţie a clujenilor vine în capitală animată de ferma dorinţă de a se reabilita în faţa spectatorilor, cari o apreciază atâta.

In acest scop, clujenii vor deplasa la Bucureşti efectivul complect pentru a confirma că înfrângerea suferită de la H. A. S. K. i-a fost adiministrată în condiţii anormale când echipa era şi incomplectă şi în proastă condiţie.

Partida de mâine seară va servi deci ambelor echipe pentru a-şi arăta reala lor valoare.

O victorie este la fel de preţioasă pentru oricare din echipe, pentru redresare în urma înfrângerilor suferite de la H. A. S. K.

Shooturi şi bare

BUDAFOK terminând turneul în Suedia, a jucat Duminică la Riesa (Germania), unde a terminat la egalitate (1:1) cu Riesaer S. V.

*

Cu ocazia campionatelor mondiale d. dr. Fodor a perfectat un match Ungaria-Scoţia, *care se va juca la Glasgow, probabil la 29 Octombrie, (după matchul Anglia-Europa) şi un match Sel. Ungariei-Irlanda la Dublin, la 20 Martie 1939.*

Duminică *la Copenhaga, Suedia întâlneşte Danemarca.*

*

Finala *campionatului Germaniei, care se joacă Duminică pe stadionul olimpic de la Berlin între echipele Shalke 04 şi Hannover 96, va fi condusă de arbitrul berlinez Peters.*

*

„Nemzeti Sport", *în numărul său sosit eri în Capitală publică un lung reportaş cu* F. C. Rapid.

FOOT-BALL

Scandal senzaţional la Arda

Variassi suspendat pe doi ani!

Fundaşul arădean a sustras contractul cu gruparea sa pentru a se putea transfera la RIPENSIA

GLORIA intenţionează să deschidă acţiune publică contra lui Variassi

Acum câteva zile am anunţat că Variassi, fundaşul Gloriei din Arad, a demisionat, iar eri am scris că orădeanul intenţionează să opteze pentru Ripensia.

CONTRACT PANA IN 1939

In realitate, Variassi nu poate părăsi gruparea pentru simplul fapt că şi-a prelungit contractul pe încă un an, până la 1 Iunie 1939, primind pentru aceasta suma de 25 mii lei.

Contractul a şi fost depus la F. R. F. A., astfel că toate formele au fost îndeplinite.

Dar...

O INTORSATURA SENZAŢIONALA

Intre timp însă, jucătorul s'a răsgândit asupra intenţiilor sale şi a demisionat

Dar nu numai atât.

După cum ne-a afirmat corespondentul nostru din Arad jucătorul Variassi s'a pretat la un gest pe care conducerea grupării îl va sancţiona.

Anume, a sustras contractul prelungit.

SUSPENDAREA PE 2 ANI...

Luând cunoştinţă de acest procedeu, conducerea grupării a procedat în consecinţă : a suspendat pe Variassi pe doi ani, fapt care a fost anunţat F.R.F.A-ului telegrafic.

...ŞI DARE IN JUDECATA

In acelaş timp, comitetul Gloriei — după cum am fost înştiinţaţi din Arad — intenţionează să dea în judecată pe jucător.

DELA VARIASSI LA A. C. MILAN

Cum a aflat că Variassi tratează cu Ripensia, la care urmează să debuteze chiar în matchul cu A. C. Milan, Gloria a avizat atât pe timişoreni, cât şi pe italieni de cele petrecute.

SANCŢIONAREA GLORIEI

Dacă faptul acesta s'a petrecut într'adevăr, adică, dacă Gloria a informat pe A. C. Milan de cazul „Variassi", atunci va fi sancţionată de F.R.F.A.

Aceasta am aflat aseară la federaţie, unde se comenta acest scandal

MARE SCANDAL

In orice caz, cercurile sportive din Arad urmăresc cu mare interes evoluţia acestui neobicinuit scandal.

La Cernăuţi a luat fiinţă

O nouă grupare universitară

Echipa a obţinut până acum rezultate excelente

După ce echipele universitare din ţară au trecut prin crize financiare acute fiind la un pas de lichidare, „Universitatea Regele Carol II" din Cernăuţi, a luat iniţiativa înfiinţării unei echipe studenţeşti pur amatoare.

Iniţiativa aparţine d-lui dr. I. G. Ghiţescu, fostul decan al facultăţii de drept şi animatorul mişcărei sportive româneşti din Bucovina.

Acum când echipele locale au început să lichideze — cazul Iahn — din motive financiare, şi din cauza nepriceperii conducerilor, gestul şi curajul înfiinţării unei echipe de calibrul Universităţii Cernăuţi, pot fi socotite eroice, cu atât mai mult, că noua echipă vine să îndeplinească rolul de misionară a sportului românesc în acest colţ al ţării.

In activitatea depusă d. dr. Ghiţescu a fost secondat de înalta înţelegere a d-lui rector al Universităţii Caroline dr. I. Nistor, care i-a acordat tot sprijinul moral şi material.

Sub patronajul domniei sale, pe lângă alte secţii sportive care au luat fiinţă la Universitatea din Cernăuţi, s'a pus bază şi echipei de football, care până în prezent a repurtat numai succese.

Iată strălucitul palmares al echipei, după o lună de activitate:

U. C,—Meseriaşul român	6:1
U. C.—Hat. Luca Arbore	2:3
U. C.—C. F. R.	4:4
U. C.—Jandarmii	3:2
U. C.—R. Suceava	2:1
U. C.—R. Storojineţ	5:3
U. C.—R. Sadagura	1:1
U. C.—Luceafărul	5:2

La matchul pe care „U. C." l-a suţinut la Sadagura, cernăuţenii au atras, datorită faptului că practică un football superior, un public extrem de numeros pentru târgul Sadagura.

Aşa că Universitatea Cernăuţi şi-a început cu succes greaua misiune.

Liga de Sud

Turda, campioană a diviziei C. Astra Moreni, campioană a ligii

S'a respins cererea grupărilor Leonida şi Stăruinţa

Comisia Ligii de sud în şedinţa ţinută aseară a luat următoarele decizii:

CAMPIONATUL LIGII

S'a omologat cu rezultatul de pe teren finala pentru campionatul ligii de sud disputată la Moreni între echipele Astra Română (Moreni) şi Venus (Constanţa).

Echipa Astra Română (Moreni) a fost declarată campioana ligii de sud pe anul 1937-38.

DIVIZIA C

Se respinge contestaţia grupării Turda la primul joc pentru campionatul diviziei C disputat cu Mociornita şi se omologă matchurile cu rezultatele de pe teren: Turda-Mociornita 2-4, 2-0 şi 3-2. Gruparea Turda este declarată campion al diviziei C. Liga de sud pe anul 1937-38.

CAMPIONAT DISTRICTUAL

Se resping cererile de revizuire ale grupărilor Leonida şi Stăruinţa referitor la contestaţiile introduse contra grupării Adesgo pe motiv că cererile de revizuire sunt bazate pe alt fond decât acel al contestaţiilor.

Metalosport - Leonida 4-2 (1-2)

Eri după amiază Metalosport şi Leonida s'au antrenat pe arena Belvedere.

După un joc frumos Metalosport a învins cu 4—2.

Pentru învingători au marcat Gâju, Sauciuc, Maior şi Anghel.

Leonida a înscris prin Badea (2).

A treia partidă

Două echipe atletice îşi vor disputa onoarea de a continua lupta Crişana-Vulturii la Timişoara

Turneul de calificare a dat loc unor matchuri foarte strânse.

Desigur însă că cel mai bun record în materie a fost bătut de partida dintre Crişana şi Vulturii.

In prima ediţie a acestui joc — la Lugoj — Vulturii au învins cu 3:0 lăsând impresia că vor elimina Crişana din competiţie.

In returul matchului însă— disputat la Oradea — Crişana a reuşit să egaleze performanţa Vulturilor învingându-i cu scorul de 4:1.

Azi după amiază se dispută la Timişoara pe teren neutru cea de-a treia ediţie a acestui match, sortită să clarifice definitiv supremaţia între cele două echipe.

In caz când în timpul reglementar partida se va termina la egalitate va fi prelungită cu încă 30 minute.

CRIŞANA E SUPERIOARA

Acest match va prilejui — suntem siguri — o luptă pe viaţă şi pe moarte.

Ţinând seama de faptul că fiecare din cele două echipe au învins pe terenul lor, acum pe teren neutru este foarte greu de spus cine va câştiga.

Totuşi studiind cu atenţie fizionomia celor două partide anterioare putem spune că se constată o mică superioritate de partea Crişanei.

Pentru că victoria obţinută de Vulturii la Lugoj a fost departe de a fi atât de detaşată pe cât a arătat scorul. Crişana a atacat din plin şi dacă nu a putut înscrie se datoreşte atât portarului lugojan cât şi timidităţii atacului orădenilor.

La Oradea însă, atacul Crişanei a fost modificat prin introducerea lui Szaborsky şi acest lucru i-a infuzat ce-i lipsea: vigoarea şi hotărârea.

Rezultatele s'au văzut: atacul Crişanei a înscris patru puncte, ispravă ne realizată de ei de mult timp.

Astfel că azi noi credem că până la fine orădenii vor reuşi să câştige acest joc şi să-şi valorifice astfel titlurile pentru a rămâne în divizia naţională A.

Lotul arbitrilor bucureşteni pentru matchul de Sâmbătă a fost alcătuit

Eri după amiază arbitrii bucureşteni s'au antrenat pe arena A. C. S. A,. în vederea matchului de Sâmbătă cu arbitrii ploeşteni.

Aseară bucureştenii au desemnat lotul de jucători cari vor juca în acest match: Mircea Crutescu, Gantu M. Feher N., Muscan I., Mitran C., Colea Vâlcov, Kroner Em., Stăncescu Al., Tănăsescu Atanase, Caciuc Leonard, Vinţe I., Raţiu V., Doja Şt. Gorcea M., Birău Th., Zamfirescu B.

Toţi arbitrii de mai sus sunt convocaţi Sâmbătă după amiază la ora 18 pe arena Venus.

D-nii arbitrii din Ploeşti sunt rugaţi a se prezenta Sâmbătă la ora 17 pe arena Venus fără a mai trece pela district.

Programul jocurilor oficiale şi amicale

JOI 23 IUNIE 1938

Unirea Tr. — Sp. Studenţesc, teren Unirea ora 18, Caciuc L., Brandabur T., Gantu.

JUNIORI

Unirea Tr. — Sp. Studenţesc, teren Unirea ora 16.30, Secuşanu D., Popescu C.

VINERI 24 IUNIE 1938

Venus—Victoria Cluj, teren Venus ora 21, P. Kroner, Căpitanu, Popescu C., Gorcea, Schwartz V., Petrescu H., Secuşanu.

DUMINICĂ 26 IUNIE 1938

Ripensia—F. C. Milano, teren Venus ora 18.15.

JUNIORI

Aquila C. F. R.—U. D. R., teren Venus ora 16.15, M. Crutescu, Secuşanu, Doja.

AMICALE

Gloria—Zburătorii, teren Militari ora 10, Kalai Francisc.

Gloria jun.—Zburătorii, teren Militari ora 8, Plăeşu Marin.

Socec Lafayette—Distribuţia, teren Venus ora 14.30, Bădescu Ilie, Popescu, Căpitanu I.

Metalosport—Fichet, ter. Belvedere ora 8.30, Farcaş C.

Suter jun.—Victora, teren Colentina ora 9, Marcus.

Victoria—F. C. Suter, teren Colentina ora 11, Goreca.

A.S. Distribuţia se pregăteşte

Matchul de deschidere la partida Ripensia Milano va fi furnizat de A. S. Distribuţia şi Socec Lafayette.

Petroliştii fac intense pregătiri în vederea acestui match, dorind să facă o figură excelentă în faţa publicului.

Astfel, astăzi la ora 17 A. S. Distribuţia va lua un ultim galop pe arena dela Mogoşoaia.

FOOT-BAL

Matchul zilei

A. C. Milano, speranța Italiei în C. E. C. este favoritul presei italiene

Zilele trec prea încet pentru încordarea cu care publicul românesc așteaptă matchul de Duminică.

Firește matchul de Cupa Europei Centrale este evenimentul cel mai important al acestui sfârșit de sezon.

PRESA ITALIANA ȘI MATCHUL DELA BUCUREȘTI

Dar matchul Ripensia—Milano nu suscită acest interes numai la noi.

Presa italiană acordă întâlnirii de Duminică aceeași importanță pentrucă F. C. Milano este echipa italiană cu cele mai mari șanse în C. E. C.

Jurnalele italiene publică lungi reportaje în cari este vorba de șansele echipelor italiene în Cupa Europei Centrale și după opiniile lor se poate ușor înțelege că F. C. Milano contează ca favorit pentru italieni.

Este echipa cea mai odihnită, scrie presa milaneză și adaugă: „F. C. Milano se împacă cu orice stil al adversarului dar cel mai mult îi convine stilul de cupă.

Oricât de mare va fi technica și spiritul tactic al celor dela Ripensia nu vor isbuti să învingă elanul robustei echipe italiene.

F. R. F. A. A COMUNICAT LOTUL TIMIȘOREAN

Federația a comunicat aseară la Roma următorul lot al Ripensiei:

Pavlovici, Bürger, Chiroiu, Deheleanu, Cotormani, Iancu, Gall, Bindea, Beke, Marcu, Schwartz, Dobay, Oprean, Zombory, Agner, Lazăr, Ciolac, Nagy și Sepi.

Timișorenii și-au rezervat

ZOREZAN

dreptul completării telegrafice a listei de mai sus.

INTERESANTELE OBSERVAȚII ALE UNUI ZIAR TIMIȘOREAN

Un ziar din Timișoara analizând matchul de Duminică face următoarea observație extrem de interesantă:

Se va putea vedea ce poate o echipă românească de club în fața clasicului dublu W.

F. C. Milano și-a însușit 100% această tactică.

Intr'adevăr, toți specialiștii italieni sunt de părere că una din marile însușiri ale echipei Milano este tocmai acest dublu v perfect.

BILETELE VOR FI VANDUTE IN ORAȘ PANA SAMBATA SEARA

Se anunță că biletele pentru matchul F. C. Milano—Ripensia vor fi în vânzare la magazinul Victoria Sport până Sâmbătă la ora 21.

Duminică dimineața biletele se vor vinde numai la teren.

Câte 5.000 lei au luat primă jucătorii lui F. C. Rapid

Pentru victoria asupra C.A.M.T.-ului în finala Cupei României, jucătorii feroviari au primit câte o primă de 5.000 lei.

Auer a primit prima dublă, dată fiind calitatea lui de jucător și antrenor.

Opt la zero în finală

Cel mai antrenant spectacol de vară

In grădina Volta Buzești, transformată și iluminată după indicațiile d-lui Aurel Ion Maican, regisorul și directorul Companiei Mogador, se reprezintă cu un excepțional succes opereta „Opt la zero în finală" trei acte comice sportive, cu muzici inedite de Gerd. Villnow.

Interpretată de C. Toneanu, Elena Zamora, Nutzi Rantazi, Maria Sandu și Ionel Țăranu, opereta prezentată de Compania Mogador și regisată de însuși directorul acestei serioase Companii, este, incontestabil, cel mai vesel, mai antrenant și apreciat spectacol al Capitalei. Este spectacolul care merită să fie văzut de toată lumea.

Oprea internat la spital

Starea jucătorului e mai satisfăcătoare

Un membru al clubului Dacia Unirea ne-a informat că jucătorul Mitu Oprea a suferit în cursul matchului cu Tricolor C. F. P. V., disputat Duminică la Ploești, un grav accident: lovit de Hetzer la piept, a avut o puternică hemoragie.

In prezent se află internat la spitalul Brâncovenesc, unde i s'au făcut: pneumotorax, injecții cu calciu și auto-hemo-terapie.

Starea jucătorului este astăzi mai satisfăcătoare.

Cociuban II își va face reintrarea în „nocturnă" de mâine seară

Mâine seară se va disputa în nocturnă pe arena Venus, interesantul match dintre Victoria (Cluj) și Venus.

In vederea acestei întâlniri, clujenii vor sosi astă seară. Dorința le este ca să se reabiliteze și nu vor precupeți eforturile ca să-și atingă scopul. Vor alinia, de altfel, formația completă în care-și va face reintrarea și Cociuban II.

Iată formația: Muntean II, Cociuban I, Felecan I, Pal, Pop, Nistor, Cornea, Szantai, Cociuban II, Felecan II, Căpușan.

Venus va alinia următoarea echipă:

Iordăchescu; Straja, Albu; Bărbulescu, Fieraru, Gorgorin; Ploeșteanu, Bodola (Dan), Humis (Bodola), Petea, Ene (Humis).

La ultimul antrenament

A. C. Milano a reușit o strălucită victorie

Duminică după amiază F. C. Milano, adversarul Ripensiei din Cupa Europei Centrale a făcut ultimul antrenament în vederea matchului dela București.

F. C. Milano a jucat cu Vigevano pe care a învins-o cu 3:1 prin punctele marcate de Capra, Boffi și Cossio.

Pentru învinși, a marcat Sudaiti.

Matchul nu a prezentat nici un interes ca spectacol pentru că s'a urmărit numai antrenamentul jucătorilor și adoptarea unui sistem de joc.

Toți jucătorii au arătat o formă excelentă și o dispoziție la fel.

La acest antrenament au luat parte următorii jucători la F. C. Milano: Martini-Perversi, Giavesello, Berra, Provaglia, Bortolotti, Loetty, Coppa, Antoninni, Boffi, Loich, Capra, Cassio.

Buscaglia care este suferind nu a luat parte la acest antrenament. De asemenea nici noile achiziții Andreolo și Colaussi.

Lengheriu și Păcurar vor juca contra lui Uypest

...dacă Wetzer și Baratky vor fi indisponibili

După cum arătăm în altă parte a ziarului, echipa Rapidului a plecat aseară la Budapesta în vederea matchului cu Ujpest.

In ce privește formația pe care o vor alinia feroviarii Duminică, nu se știe nimic precis. Totul este în funcție de cum se vor simți Baratky și Wetzer.

In cazul când aceștia vor fi indisponibili, atunci formația va fi următoarea:

P. Rădulescu; Lengheriu, Roșculeț; Vintilă, Rășinaru, Rafinsky; Bogdan, Moldoveanu, Auer, Păcurar și Cuedan.

Arbitrii bucureșteni vor juca la Brașov

Arbitrii bucureșteni au primit aseară o invitație dela districtul de arbitri Brașov prin care sunt invitați la Brașov pentru un match.

Bucureștenii au acceptat, astfel că urmează să anunțe brașovenilor ziua când se pot deplasa.

7 milioane lei beneficiu!

5.866.000 fr. fr. s'au încasat la matchurile „Cupei Mondiale"

Paris, 22. — Incasările celei de a 3-a Cupă Mondială au întrecut și cele mai optimiste așteptări.

Astfel s'au încasat fr. fr. 5.866.000 (aproape 30 de milioane lei), în timp ce cheltuelile au fost 4.500.000 fr. fr. (lei 23 milioane).

Deci beneficiul net este de 7 milioane lei.

Cea mai mare rețetă s'a făcut la matchul Franța-Italia (875.000 fr. fr.).

La finala, dela cei 58.455 de spectatori plătitori s'au încasat 808.268 fr. fr. (peste 4 milioane lei!).

Mâine se va ști dacă

Turneul Venusului în Turcia se va efectua sau nu

Am scris eri despre turneul pe care urmează să-l întreprindă Venus în Orient la începutul lui Iulie.

Aseară am fost informați că turneul nu-i încă sigur întrucât n'au primit decât o ofertă de 3 jocuri la Istanbul.

Ori, numai pentru atât, Venus nu va face deplasarea.

In cursul zilei de eri, Venus a făcut o contra-propunere turcilor: 3 jocuri la Istanbul și 2 la Ankara. In acelaș timp, a propus 3 jocuri la Atena.

Propunerile urmează să sosească până mâine la amiază.

In caz contrar va renunța la turneu.

Suedia a învins Danemarca cu 1-0 (1-0)

COPENHAGA, 22. — Matchul dintre Suedia și Danemarca, proectat pentru Duminică a avut loc azi.

Suedezii au învins cu 1-0 (1-0) prin punctul marcat de Nyberg.

STOP...

BEFA și-a luat concediu și a plecat la Salonic, unde va rămâne până în August.

• Clubul sportiv Socec-Lafayette convoacă pentru, Joi 23 Iunie a. c., ora 3½ d. a. pe Stadionul Muncitoresc, la antrenamentul general, jucătorii:

Gabriel, Stanciu, Sitaru, Congo, Nicu, Dobeș, Hary, Emanoil, Barbu, Pokorni, Gică, Stănescu, Buza, Budan.

Prezența este obligatorie și totodată li se face cunoscut ca Vineri seara să fie prezenți la sediul clubului.

• Sportul studențesc organizează un garden-party, Marți 28 la cabana din bul. Elisabeta.

Hipism

Astăzi la Băneasa

Premiul Queen Mary

O sumă record la pariul austriac

Reuniunea programată astăzi de Jockey-Club se prezintă la un înalt quantum de interes.

Se poate deduce acest fapt, în prim rând din discuțiile aprinse duse în acest început de săptămână, asupra pariului austriac, care închis în săptămâna trecută la suma de 459.870 lei, va depăși cu siguranță frumoasa sumă de 700.000 lei.

Este până acum suma cea mai mare la care a ajuns acest pariu de când funcționează la noi și totodată credem că se stabilește un record care cu mare greutate se va putea bate.

Jockey-Clubul, înțelegător ca întotdeauna și cu atenția nedesmințită față de public, a luat măsurile cerute de împrejurări și a dispus sporirea numărului de ghișee la care se vor putea depune buletinele jucate. In acest mod, operațiile vor decurge în liniște și nu se va putea nimeni plânge de înghesuială.

Dacă austriacul a acaparat o bună parte din interesul acestei reuniuni, trebuește recunoscut că nici latura sportivă nu se va prezenta intru nimic mai prejos.

Prezența pe program a semi-clasicului premiu QUEEN MARY va da o coloratură specifică acestei reuniuni care, — prin disputarea acestui premiu — este menită să desemneze cea mai bună iapă din meetingul de primăvară.

Prezența la start a unor elemente de talia iepelor MY LASS, TULUȚA, FLOR FINA, GETTA și MARCELLA va spori cu mult interesul acestei probe.

Cele 3 handicapuri ale zilei vor contribui nu cu puțin la augmentarea interesului acestei reuniuni sortite unui frumos și meritat succes. In completarea programului, se mai găsește o cursă deschisă 2-anilor, o probă destinată flyerilor și o vânzare.

Cu partanți numeroși și cu șanse frumos echilibrate, acest program suntem siguri că va recolta un mare succes.

1. PR. DESIREE. Neta, Naum și Saturnus sunt caii ce se prezintă cu mai mari șanse. Prima dacă ar mai fi în forma dela începutul sezonului, ar fi una dintre cele mai serioase concurente. Cum forma demonstrată în ultimele alergări nu pare a fi prea strălucită, o vom trece pe planul al treilea și ne vom mulțumi să selecționăm câștigătorul între Saturnus și Naum. Dacă primul ar deține condiția maximă, ar fi cea mai mare certitudine. Cum însă starea precară a picioarelor nu-i mai îngăduie să arate maximum de valoare, facem reticențele cuvenite și menționăm că nu ne-ar surprinde să fie bătut de calul care își vine, Naum.

Indicăm: SATURNUS, Naum, Neta.

2. PR. NANSUC, repr. I-a. Très Pratique, Foulaubin și Li sunt caii între cari credem că se va petrece alergarea.

Primul, care pe hârtie are o situație foarte frumoasă, se lovește de inconvenientul lipsei de formă. Totuși, chiar și cu ultimele valori arătate, va fi un adversar redutabil.

Foulaubin a făcut dela cursă la cursă mici progrese. Totuși cu ceiace a arătat până acuma nu-l socotim încă în stare să poată câștiga acest premiu.

Rămâne Li, care cu ocazia ultimei eșiri publice a mers remarcabil. Cum prezintă o formă sigură și în plus este susceptibilă și de progrese, credem că este cel mai în măsură să câștige.

Indicăm: LI, Très Pratique, Foulaubin.

3. PR. NANSUC, repr. II-a, este una dintre cele mai dificile probe ce figurează pe program. Aluna, Sfârlează, Moft și Acacia se prezintă drept tot atâția competitori cu șansă.

Dacă Acacia ar dispune de forma bună ar fi cel mai indicat să câștige. Cum însă ultimele lui alergări au fost execrabile, ne mulțumim să-i consemnăm șansa unui extrem de posibil out-sider.

Intre Sfârlează, Moft și Aluna, credem că prima este cea mai îndrituită să câștige căci stă pe ultime performanțe — de dată recentă — cât se poate de bune.

Totuși Aluna și Moft nu-i vor fi adversari dintre cei mai comozi.

Indicăm: SFARLEAZA, Aluna, Moft.

4. PR. QUEEN MARRY. My Lass, Tuluța și Getta ar trebui să fie protagonistele acestei curse.

Prima fiind într'un continuu progres și împăcându-se și mai bine cu distanța decât adversarele ei, credem că este cea mai de preferat. Pentru plasă, dăm încrederea noastră Tuluței, ale cărei ultime comportări sunt excelente.

Indicăm: MY LASS, Tuluța.

5. PR. FARAMIȚA. Micșunea, Melita și Fioretta, după valorile arătate până acuma, sunt caii între cari ar urma să se petreacă cursa.

Micșunea stă pe o serie bună de performanțe, dar va suporta handicapul reintrării.

Melita s'a găsit regulat la sosire; având în vedere că va lua și o descărcare de 3 jum. kgr., credem că va putea câștiga prima alergare din carieră.

Micșunea și Fioretta îi vor da însă serios de furcă.

Indicăm: MELITTA, Micșunea.

6. PR. MAGNESIUM. Drapel, chiar cu descărcarea primită de Urdăreanu, tot nu credem că va putea lupta cu succes cu Vișina și Nacelle d'Or.

Intre acestea alegerea este extrem de dificilă dacă facem apel la bunele valori.

Dacă însă ne ghidăm după cele de dată recentă, suntem obligați a prefera pe reprezentanta hergheliei Scroviștea.

Indicăm : VIȘINA, Nacelle d'Or.

7. PR. ROȘCOVA. Jane, Sukoro și Favoritul meu sunt caii între cari ar trebui să se petreacă alergarea. Intre ei, dacă Jane va pleca bine dela start, credem că, cu 50 jum. kilograme, va trebui să dispună de Favoritul Meu și Sukoro.

Indicăm: JANE, Ravoritul Meu, Sukoro.

Indicațiile noastre

1. Saturnus, Naum, Netta.
2. Li, Très Pratique, Foulaubin.
3. Sfârlează, Aluna, Moft.
4. My Lass, Tuluța.
5. Melitta, Micșunea.
6. Vișina, Nacelle d'Or.
7. Jane, Favoritul Meu, Sukoro.

INSCRIERI

Sâmbătă 25 Iunie 1938

IV. **Pr. Prahova, cond., 1500 m. 13.000 lei**
1500 Dame Wilton, Cartușel
1520 Deșiș, Flăcău, Lin
1540 Crăiasa, Elena
1560 Sorana, Glonț, Cavaler, Peter Gordon, Dadia Lui, Hollo
1580 Harry Boy
1600 Furor, Mohor
1620 Domnița
1660 Dorka
1740 Petruș

II. **Pr. Polo, cond., 2220 metri 18.000 lei**
2220 Isabela, Kismet
2240 Kitty Clair, Ieroșca II, Rugina, Viziru
2260 Catinca, Nation, Brebenea, Coconaș, Cupidon
2280 Gruia
2300 Primerose
2300 Kanada

III. **Pr. N. Catargi, grupă, 1600 metri, 40.000 lei**
Margaret T., Opanka, Quaramba, Blondella, Bayadere, Oslany, Florica II, Theodora, Amsel, Jade, Rosalinde.

I. **Pr. Primar, condiție, 1600 m. 16.000 lei**
1600 Admiral Worthy
1620 Spic, Brad, Handicap
1640 Champion Jr., General Worthy
1660 Busuioc, Sonora
1680 Giudita, Duda
1700 Kitty Clair

V. **Pr. Piatra Neamț, condiție 2000 metri, 13.000 lei**
1980 Admiral Worthy
2000 Bis, Flutur, Lama, Mister
2020 Aventurier, Brad, Painja, Baron, Cosinzeana
2040 Livada
2060 Champion jn., Igor
2080 Izma
2100 Ciclop, Zalud, Eggy
2140 Kamaa

VI. **Pr. Pajtaș, record, 2000 metri 20.000 lei**
2000 Cupidon, Rugina, Viziru, Colina
2020 Flying, Pai, Blondella, Ideal, Katy Caid
2040 Havana, Farao
2060 Gruia, Trixie, Naplopo
2120 Roland D.
2140 Gondolat II

VII. **Pr. Pireu, record, 1600 metri 14.500 lei**
1600 Dorka, Ghimp, Ezer Jö
1620 Ciclop, Zalud, Eggy
1640 Ninon, Voev. Țiganilor, Sonia Worthy

VIII. **Pr. Prosceai, handicap limitat, 1600 metri, 20.000 lei**
1600 Kismet, Rugina, Colina, Bonzo, Hercegno, Edith, Bibi, Pleava
1620 Szelvesz, Venezia, Lucifer II, Rosalinde, Torent, Brebenea, Ben Hur, Florica II, Stuf, Peceora, Dorita Mea
1640 Primerose, Mein Liebling, Fama, Vivat, Katy Caid
1660 Oslany, Margaret T., Champion

IX. **Pr. Panini, handicap, 2100 metri, 16.000 lei**
2100 Admiral Worthy
2160 Lama, Mister, Zvon
2180 Pan Worthy
2220 Handicap
2240 Vuet
2260 Aventurier, Mura, Zgomot
2280 Makrele
2300 General Worthy, Champion jn., Busuioc
2340 Domnica, Legionar, Curier,

Programul alergărilor

— ALERGĂRILE INCEP LA ORA 15 —

PR. DÉSIRÉE — Vânzare — 1500 metri (P. V.)
Pr. I 40.000 lei, Pr. II 4000 lei, Pr. III 2000 lei, Pr. IV 1000 lei

Maior C. Aslan	Boccacio	58½	*Ilinca*
D-na Olga Georgescu	Geza	62½	*Gill J.*
Grajdul Renee	Moft	58½	*0*
A. Hananel	Neta	57½	*Cucu A.*
J. Karmitz	Naum	51½	*Garner*
G. Negropontes	Loti	56	*Vincent*
V. Novaci	Cărăbuș	56½	*Horvath*
Colonel Polizu-Micșunești	Ciurlan	44	*Tănase*
Radu Polizu Micșunești	Saturnus	58½	*Enescu G.*
Col. G. Săvoiu	Zori de Zi II	40	*Oprescu*

PR. NANSUC — Welter handicap — 1600 metri (P. N.)
Pr. I 25000 lei, Pr. II 5000 lei, Pr. III 2500 lei, Pr. IV 1200 lei
Repriza I-a

D-na Zoe I. Lungu	Weekend	62	*0*
Grajdul Romy	Parabola	60	*Ilinca*
A. și E. Rieber	Très Pratique	61½	*Garner*
S. Schwartz	Foulaubin	62	*Garner*
D. Mironescu	Glorietta	59½	*Enescu G.*
S. Schwartz	Goldan	56½	*Gill J.*
A. Hananel	Carmen	54½	*Vincent*
A. Hananel	Neta	54½	*Cucu A.*
Leon Grigorescu	Boshko	53½	*0*
Maior C. Aslan	Boccacio	53	*Mulot M.*
R. Polizu-Micșunești	Li	50½	*Huțuleac*

PR. NANSUC — Werter handicap — 1600 metri (P. N.)
Pr. I 25.000 lei, Pr. II 5000 lei, Pr. III 2500 lei, Pr. IV 1200 lei
Repriza II-a

R. Polizu-Micșunești	Aluna	62	*Garner*
A Dumitraș	Rastel	61	*0*
Herghelia Scroviște	Sfârlează	59½	*Mullot M.*
Leon Grigorescu	Nelson	59	*R. Cristea*
Căpitan A. Constantinescu	Ghiauroaica	58½	*Enescu A.*
S. Schwartz	Caiafa	57½	*Vincent*
Lt.-col. Berlescu	Fa	55	*Gill J.*
	Moft	55	*Enescu G.*
T. Marinescu	Hoțoaica	52	*Huțuleac*
Căp. O. Vovu	Puișor	51	*0*
Gr. Mircea	Acacia	47½	*Cucu A.*

PR QUEEN MARY — 1800 metri (P. N.)
Pr. I 50.000 lei, Pr. II 10.000 lei, Pr. III 5000 lei, Pr. IV 2500 lei

Grajdul Romy	Marcella	50½	*Garner*
Herghelia Cărăpciu	Getta	50½	*Huțuleac*
Hergh. Cislău	Tuluța	58	*R. Cristea*
D. Mironescu	Flor Fina	54	*Gill J.*
Em. Ottulescu	My Lass	50½	*A. Cucu*
Colonel G. Săvoiu	Luța	59½	*Mullot*
I. Vidrighin	Kasandra	58½	*Enescu G.*

PR. FĂRĂMIȚA — Vânzare — 900 metri (L. D.)
Pr. I 25.000 lei, Pr. II 5000 lei, Pr. III 2500 lei, Pr. IV 1200 lei

C. Botea și cpt. Șeicaru	Melitta	46½	*Crișan*
T. Câmpeanu	Ticu	53	*Ilinca*
Al. Emanoil	Fioretta	45	*Huțuleac*
D-na Zoe Caribol	Tatja	48	*Urdăreanu*
Col. I. Polizu-Micșunești	Ciocârlan	54	*Tănase*
S. Schwartz	Micșunea	54	*Vincent*
E. Stratilescu	Balihoo	51	*Mullot*

PR. MAGNESIUM — Mixtă — 1300 metri (L. D.)
Pr. I 20.000 lei, Pr. II 4000 lei, Pr. III 2000 lei, Pr. IV 1000 lei

Herghelia Cislău	Drapel	58	*Urdăreanu*
Herghelia Scroviște	Vișina	54½	*Ilinca*
General Filip Iacob	Nacelle d'Or	54½	*Garner*
Al. Ionescu	Duce	47½	*0*
J. Karmitz	Silver Prinț	53½	*0*
T. Marinescu	Hoțoaica	52½	*0*
Maior V. Moisescu	Corina	52	*Crișan*
G. Negropontes	Sanda	54½	*Cucu A.*
Col. G. Săvoiu	Zori de zi II	47½	*0*
S. Schwartz	Răzleț	53½	*Vincent*

PR. ROȘCOVA — Handicap — 1500 metri (P. V.)
Pr. I 30.000 lei, Pr. II 6000 lei, Pr. III 3000 lei, Pr. IV 1500 lei

Herghelia Cislău	Marche en ava	69	*0*
M. Antonescu	Marius	63	*Thot B.*
D-na Zoe I. Lungu	Weekend	62	*Enescu G.*
Grajd. Romy	Parabola	61½	*0*
S. Schwartz	Monette III	56	*0*
Herghelia Brânceni	Brânceni	55½	*0*
A. Hananel	Carmen	55	*0*
A. și E. Rieber	Sukoro	54½	*Ilinca*
A. Hananel	Neta	54	*0*
Leon Grigorescu	Boshko	53	*0*
J. Karmitz	Favoritul meu	53	*Garner*
Lt. R. Râureanu	Răscoala	52½	*0*
General V. Dombrowsky	Aghiuță	52½	*Gill J.*
R. Polizu-Micșunești	Li	51	*0*
R. Polizu-Micșunești	Jane	50½	*Mullot*
I. Grigorescu	Credința	50	*Enescu A.*
V. Novaci	Cărăbuș	49½	*0*
G. Negropontes	Tini	49	*Cucu A.*
A. Dumitraș	Rastel	48½	*Jozsa*
Herg. Cislău	Mayar	48	*Urdăreanu*
M. Antonescu	Ștefania	47½	*Huțuleac*
Leon Grigorescu	Nelson	46½	*Gosztony*

Eri la Floreasca

GONDOLAT II A CAȘTIGAT PREMIUL PAJURA, IAR ROLAND D. și HARON PREMIILE PERLELOR ȘI SAN SEBASTIAN

— Fischer a recoltat două victorii —

Beneficiind de un timp minunat și de un program cât se poate de frumos, reuniunea de eri dela Floreasca a recoltat un cât se poate de frumos succes.

Un public numeros la culme, a populat incintele hipodromului, atras de un spectacol ce se anunța la înălțimea celor mai exigente cerințe.

Succesul de eri a venit să răsplătească marile eforturi făcute de S. N. I. C. pentru promovarea trapului în România.

Marele număr de partanți declarați în diversele alergări a necesitat împărțirea a două dintre ele în reprize. Din cei 11 câștigători se cuvin semnalați câțiva cari au recoltat victorii mai semnificative.

GONDOLAT II, UN CAMPION NECONTESTAT

Câștigând pr. Pajura, în condiții cu totul defavorabile, excelentul pensionar al d-lui Grăjdănescu, a dovedit odată mai mult că este cel mai valoros cal al trapului românesc.

Fiul lui Geh Schnell, deși a dat Quarambei 60 m. și a pierdut circa 20 m. într'o busculadă, a recoltat o victorie extrem de comodă, stabilind cronometrajul de 1.25 pe km.

HARON, CEL MAI BUN CAL ROMAN

Stilul victoriei lui HARON din pr. San Sebastian cât și recordul stabilit, situează într'o frumoasă lumină actualele posibilități ale pensionarului lui Andreyevsky.

Se confirmă tot odată, că excelentul fiu al lui H. P. este cel mai valoros produs al crescătoriei indigene și unul dintre cei mai autorizați exponenți ai acestei tinere crescătorii în luptă cu elementeel importate.

GHID ESTE CEL MAI BUN TREI-AN ROMAN

Nu mai puțin semnificativă este biruința lui GHID din Pr. Prisaca,

Produsul hergheliei d-lui I. Tulcianov, a recoltat o victorie extrem de facilă asupra unor adversari de talia Poeniței și Myriam, cărora le dădea 80 m., instalându-se definitiv drept cel mai valoros trei-an autohton.

Acest succes vine să încununeze activitatea crescătoriei d-lui I. Tulcianov, unul dintre crescătorii cari au făcut multe și mari sacrificii pentru cauza trapului românesc.

D-nul Tulcianov a avut pe ziua de eri marea satisfacție ca doi dintre cei mai străluciți produși ai crescătoriei d-sale să recolteze două victorii cât se poate de frumoase.

Desigur, aceste succese vor da un nou imbold d-lui Tulcianov de a persevera pe calea pe care a început.

TREI DRIVERI IN MARE FORMĂ

Dintre conducători, pe ziua de eri s'au impus trei nume: Andreyevsky, Fischer și Tassopol, *cari toți trei au pilotat câte 3 câștigători.*

Andreyevsky *se păstrează într'o formă excelentă încă dela începutul anului, și repetatele succese recoltate dovedesc că posedă frumoase calități și cari acum într'un târziu îi sunt recunoscute.*

Fischer *prin modul în care a condus pe Kanada și Gondolat II, a făcut dovada că și la noi va face aceiași frumoasă carieră pe care a făcut-o pe turful de unde vine.*

D. Tassopol *a prezentat doi câștigători în mare formă, lucru care îi face cinste și îl instalează în primele rânduri ale conducătorilor noștri.*

N. M. B.

Publicarea greutăților

BANEASA — ZIUA XX-a. — Duminică 26 Iunie

Pr. PLEVNA — 1000 m.
20.000 lei

Marmara (30.000)	54½
Avanti (30.000)	60½
Aghiuță (40.000)	61
Marina (10.000)	51½
Peldas (20.000)	58½
Duce (10.000)	42½
Poiana (20.000)	44
Corina (40.000)	49
Sanda (40.000)	55
Baby (20.000)	48
Belea II (30.000)	57
Domnesc (20.000)	54
Sanda	53
Marina	52½
Acacia	49
Titirez	47½
Lulu	47
Corina	46½
Poiana	45

Pr. Constanța, W. h'cap, 1800 m.
25.000 lei, 2 reprize

Răvaș	81½
Biribi	81
Menelik	77
Marius	76½
Tuluța	76
Weekend	75½
Balsors	73½
Foulaubin	73½
Geza	73
Farmec	72
Korvin	71½
Cin'te tine	70½
Glorietta	70½
Frunză	70½
Seldas	70
Monette III	70
Brânceni	69½
Onuța	69½
Belea II	68½
Sukoro	68½
Neta	67½
Furtuna	67
Favoritul meu	67
Boshko	66½
Nacelle d'Or	66½
Răscoala	66
Aghiuță	66
Goblin	65
Necaz	64½
Tini	62½
Răstel	62
Mayar	62
Drapel	61
Ștefania	61
Hoața	60½
Răzleț	60
Elada	60
Nelson	60
Loti	59½
Kasandra	59½
Caiafa	59½
Bondar	56½
Moft	56
Hoțoaica	53½
Natașa	53½

Pr. HARI IANOS II — 900 m.
25.000 lei

Bravo mă	58
Colombo	58
Ticu (90.000)	55½
Mița	56½
P'tit Noir (60.000)	53
Menelitta (60.000)	51½
Aida (60.000)	51½
Cremene	56½
Vigo (60.000)	53
Lăncier	58
Cosac	58
Măcieș	58
Lira (90.000)	54
Pricina	56½
Ciocârlan (90.000)	55½
Harta	56½
Luțica	56½
Harar	58

Pr. CLUJ — 1000 m.
35.000 lei

Bravo mă	54
Colombo	54
Mița	52½
Tatja	52½
Răzvrătit	55½
Povestea	54
Cremene	52½
Lăncier	54
Silfida	52½
Cosac	54
Bécasse	54
Harta	52½
Cornița	54
Nae	55½
Balihoo	54
Harar	54

Pr. VIOLETA — 1800 m.

Afurisit (70.000)	56½
Furtuna (70.000)	50½
Geza (70.000)	55
Getta	48
Tuluța	55½
Drapel	48
Stop	60
Madrigal	52½
Naum (30.000)	44½
Menelik	60
Très Pratique	58½
Foulaubin	52½
Carthago	58½
Scârbă mică (70.000)	62½
Frunză (70.000)	47½

Informații

● **Alergările de astăzi de la Băneasa încep la ora 15 precis.**

● **Astăzi la Băneasa, pariul austriac va începe cu miza de 459.170 lei. La acest pariu, vor conta cele 7 alergări ce figurează pe programul zilei.**

Cum suma este cât se poate de tentantă, este mai mult ca sigur că adăogându-se cota de 70% din sumele ce se vor juca se va ajunge la formidabila sumă de 700.000 lei.

● *Eri la Floreasca au fost pedepsiți:*

FISCHER a primit un sever avertisment, pentru că n'a ținut linia cu Kanada în parcursul premiului Pergolese.

T. MARCU a fost amendat cu 100 lei pentru atitudine neserioasă în paddock.

C. DUMITRESCU a fost amendat cu 500 lei, pentrucă n'a păstrat linia cu Talaz în repriza doua a Premiului PERGOLESE.

● **Pariul austriac de eri de la Floreasca, început cu miza de 95.630 lei, a ajuns cu cota de 50% din suma ce s'a jucat la 119.610 lei.**

Majoritatea alergărilor ce au intrat în acest austriac soldându-se cu rezultate previzibile, pariul a fost câștigat de o singură persoană.

● *La secretariatul Jockey Clubului se fac astăzi retrageri pentru alergările ce figurează pe programul zilei de Duminică 26 crt.*

● Eri la Floreasca, s'au plătit la event următoarele cote:

	Trib.— Pl.
Ghid—W. Josedalle	19— 25
W. Josedalle—Florita	171— 93
Florita—Gondolat II	1062—645
Gondolat II—Kismet	130—100
Kismet—Haron	47— 40
Haron—Roland D.	13— 14
Roland D.—Kanada	29— 54
Kanada—Cupidon	635—296
Cupidon—Vuet	463—376
Vuet—Elixir	104—

● **Eventul de azi, dela Băneasa, va funcționa în premiile:** Nansuc (repr. I-a) cu Nansuc (repr. II-a) și **Fărâmița** cu **Roșcova.**

● **LA PARIUL** Oraș din strada Matei Millo No. 2, se primesc pariuri martingale și simple.

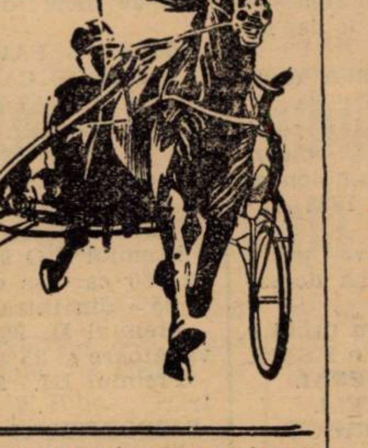

REZULTATUL TECHNIC

Miercuri 22 Iunie
(TEREN BUN)

Pr. PRISACA — Condiție — 2000 metri
(15.26) Pr. I 10.000, Pr. II 2500, Pr. III 1200, Pr. IV 800 lei

1	Ghid	2140	3.20^{3}	1.33^{6}	*Andreyevsky*	18	20
2	Miryam	2060	22^{4}	38^{3}	*Fischer*	174	107
3	Furor	2040	22^{5}	39^{3}	*T. Popa*	1098	116
4	Dor de Ducă	2060	23^{1}	38^{6}	*Slobozenco*	268	215
	Cavaler	2020	23^{1}	40^{5}	*N. Ionescu*	273	18
	Zenit	2040	24^{3}	40^{1}	*Podoleacov*	218	175
	Va-ta	2040	25^{1}	40^{5}	*Drăgotescu*	307	311
	Poenița	2060	35^{8}	44^{5}	*I. Szabo*	24	26

Pr. PELOPONEZ — Grupă — 1600 metri
(15.52) Pr. I 8000, Pr. II 2000, Pr. III 1000, Pr. IV 500 lei

1	W. Josedale	1600	2.33^{3}	1.35^{8}	*N. Cerkasoff*	10	10
2	Elixir	1600	34	36^{3}	*Costandache*	250	195
3	Sultan II	1600	34^{7}	36^{7}	*N. Gaidaev*	364	882
4	Champion jr.	1600	35^{1}	36^{9}	*G. Ghinea*	412	252
	Dorka	1600	35^{2}	37	*L. Grünwald*	104	60
	Gen. Worthy	1600	36^{1}	37^{6}	*S. Corol*	895	195
	Tava	1600	36^{8}	38	*Drăgotescu*	970	1765
	Eggy	1600	38^{1}	38^{6}	*M. Pavlic*	485	60

Pr. ANDALUZIA — Performanță — 1500 metri
(16.19) Pr. I 10.000, Pr. II 2500, Pr. III 1200, Pr. IV 800 lei

1	Florita	1500	2.24^{9}	1.36^{4}	*T. Drăgotescu*	110	176
2	Glonț	1520	24^{8}	35^{3}	*I. Crotenco*	15	15
3	Mohor	1560	30^{2}	36^{3}	*I. Szabo*	65	102
4	Ezer jo	1600	30^{6}	34^{1}	*M. Pavlic*	38	28
	Sorana	1500	33^{3}	42^{2}	*Andreyevsky*	221	200
	Cartușel	1480	34^{4}	44^{3}	*G. Gram*	310	180
	Tais	1520	37	43^{2}	*Zabelin*	5160	1800
d	Elena	1520	39	44^{9}	*G. Ghinea*	1550	720

Pr. PAJURA — Record — 1600 metri
(16.44) Pr. I 14.000, Pr. II 4500, Pr. III 2500, Pr. IV 1500 lei

1	Gondolat II	1680	2.20^{5}	1.23^{6}	*Fischer*	13	14
2	Naplopo	1620	20^{8}	26^{9}	*D. Dobrescu*	240	151
3	Quaramba	1620	21^{8}	27^{5}	*Cerkasoff*	39	278
4	Farao	1620	22^{8}	28^{2}	*Slobozenco*	785	409
	Katy Caid	1600	23^{9}	29^{7}	*S. Corol*	398	280
	Hanibal II	1660	24^{5}	27	*N. Gaidaev*	13	14
	Blondella	1600	32^{4}	35	*T. Marcu*	156	158

Pr. PIATRA CRAIULUI — Condiție — 1600 metri
(17.06) Pr. I 10.000, Pr. II 2500, Pr. III 1200, Pr. IV 800 lei

1	Kismet	1640	2.27^{3}	1.29^{8}	*T. Tassopol*	54	42
2	Coconaș	1640	27^{9}	29^{1}	*Costandache*	56	47
3	Catinca	1640	30^{7}	31^{9}	*G. Ghinea*	39	33
4	Guard. Girl	1660	34^{1}	32^{8}	*Drăgotescu*	56	47
	Ciclon	1620	34^{2}	35^{2}	*D. Dobrescu*	328	540
	Sonia Worthy	1640	dep	—	*S. Corol*	53	57
d	V-dul Țiganilo	1620	27^{7}	31^{3}	*L. Grünwald*	104	125

Pr. SAN SEBASTIAN — Condiție — 1600 metri
Pr. I 13000, Pr. II 4000, Pr. III 2000, Pr. IV 1000 lei

1	Haron	1660	2.21^{8}	1.25^{8}	*Andreyevsky*	10	77
2	Champion	1660	23^{3}	26^{3}	*N. Ionescu*	624	291
3	Hercegnö	1600	24^{2}	30^{1}	*M. Pavlic*	440	322
4	Vivat	1620	25^{1}	29^{8}	*G. Crainic*	116	122
	Theodora	1640	26	29	*St. I. Bordei*	508	129
	Giuditta	1620	26^{3}	30^{3}	*T. Marcu*	586	322
	Oszlany	1640	26^{7}	29^{5}	*Fischer*	124	92
	Jade	1640	27^{1}	29^{7}	*N. Gaidaev*	124	92
	Bibi	1620	oprit	—	*G. Ghinea*	586	860
d	Voraus	1660	2.23^{3}	1.26^{3}	*L. Grünvald*	352	137

Pr. PERLELOR — Grupă — 1600 metri
(17.56) Pr. I 13.000, Pr. III 4000, Pr. III 2000 lei

1	Roland D.	1600	2.16^{7}	1.25^{4}	*L. Grünwald*	10	14
2	Citr. Gordon	1600	18^{7}	26^{7}	*Cerkasoff*	28	19
3	Gretelbub	1600	20^{6}	27^{9}	*D. Dobrescu*	650	155

Pr. PERGOLESSE — Handicap — 2200 metri
(18.21) Pr. I 12.000, Pr. II 3500, Pr. III 1500, Pr. IV 1000 lei
Repriza I-a

1	Kanada	2280	3.19^{5}	1.27^{5}	*Fischer*	20	30
2	Colina	2220	20^{3}	30^{2}	*I. Szabo*	50	41
3	Rugina	2220	21^{2}	30^{6}	*Costandache*	105	124
4	Ducesa	2200	21^{2}	30^{9}	*T. Tassopol*	141	89
	Jarvis	2220	24^{4}	32^{1}	*Gh. Ghinea*	128	75
	Legionar	2200	24^{5}	33	*Sloborenco*	141	135
	Friederike	2200	26^{5}	33^{9}	*M. Pavlic*	1057	1550
	Rai	2280	27^{1}	30^{8}	*N. Gaidaev*	105	71
	Florica I	2240	27^{3}	32^{5}	*L. Grünwald*	165	110
	Lăcrămioara	2200	34^{3}	37^{4}	*I. Crotenco*	124	246

Pr. PERGOLESSE — Handicap — 2200 metri
(18.47) Pr. I 12.000, Pr. II 3500, Pr. III 1500, Pr. IV 1000 lei
Repriza II-a

1	Cupidon	2240	3.20^{7}	1.29^{6}	*Costandache*	129	89
2	Primrose	2260	20^{6}	28^{8}	*T. Marcu*	49	45
3	Talaz	2240	21^{4}	29^{9}	*Dumitrescu*	178	340
4	Nation	2280	23^{1}	29^{1}	*N. Gaidaev*	52	74
	Ieroșca II	2240	23^{7}	30^{9}	*Slobozenco*	112	153
	Pandur	2220	24^{5}	32^{1}	*N. Cerkasoff*	32	27
	Curier	2220	24^{6}	32^{3}	*G. Ghinea*	370	153
	Bruma II	2200	25^{3}	33^{8}	*Komarnițki*	154	205
	Pock	2200	dep.	—	*G. Crainic*	41	48

Pr. PRODIGAL — Handicap — 2000 metri
(19.10) Pr. I 10.000, Pr. II 2500, Pr. III 1200, Pr. IV 800 lei
Repriza I-a

1	Vuet	2220	3.35^{7}	1.37^{3}	*T. Tassopol*	20	22
2	Admiral Worth	2060	35^{8}	44^{8}	*P. Borisiac*	43	40
3	Bis	2180	37^{1}	39^{6}	*Teofil*	fără	Pariț
4	Dudu Gordon	2180	38^{9}	40^{4}	*N. Gaidaev*	243	175
	Avanti III	2180	40^{1}	41	*Gh. Ghinea*	607	966
	Hollo	2160	43^{8}	43^{5}	*M. Pavlic*	203	113
	Bețiv	2160	44^{4}	43^{9}	*I. Crotenco*	57	113
	Diadia Lui	2160	45^{7}	44^{5}	*D. Dobrescu*	911	397
	Mister	2120	56^{8}	51^{4}	*Rusu I.*	47	37
	Lin	2000	opr.	—	*Rădulescu*	455	322
	Crăiasa	2060	opr.	—	*Costandache*	47	37

Pr. PRODIGAL — Handicap — 2000 metri
(19.33) Pr. I 10.000, Pr. II 2500, Pr. III 1200, Pr. IV 800 lei
Repriza II-a

1	Elixir	2280	3.35^{4}	1.34^{8}	*Costandache*	78	54
2	Extra	2180	36^{4}	39^{8}	*M. Pavlic*	36	38
3	Kamaa	2320	36^{4}	33^{3}	*Grünvald*	214	91
4	Zalud	2280	36^{5}	35	*D. Dobrescu*	81	75
	Champion J.	2280	37	35^{2}	*G. Ghinea*	33	34
	Oana	2200	38^{7}	39^{4}	*N. Gaidaev*	74	200
	Pan Worthy	2140	47^{1}	46^{1}	*P. Borisiac*	81	108
	Valona	2240	48^{1}	41^{8}	*Gramm*	1360	642
	Lama	2120	49^{8}	48^{8}	*I. Secară*	78	54
	Livada	2260	52	42^{7}	*Cristodorescu*	92	87

TIR

Campionatele naţionale încep astăzi la poligonul A. N. E. F.

Ultima probă se va ţine Marţi pe poligonul Băneasa

Federaţia societăţilor de tir din România organizează, cu începere de astăzi, campionatele naţionale de tir cari se vor desfăuşra în conformitate cu următorul program :

CAMPIONATUL NAŢIONAL DE TRAGERE CU ARME GLONŢ, CALIBRU RETRAS

(Poziţia în picioare)

POLIGONUL A.N.E.F.
Str. Maior Ene No. 10
Joi 23 Iunie — ora 9
Participarea : 200 lei

Condiţiuni generale de partitcipare : Pot lua parte la acest campionat naţional toţi trăgătorii cu arme de calibru redus, de cetăţenie română, seniori şi juniori, domni şi doamne, cu condiţia de a fi obţinut la proba eliminatorie un minimum de 150 puncte din 200 posibile.

Condiţiuni generale de tragere : Se vor trage 40 focuri pe opt ţinte a 5 focuri fiecare, *în poziţia în picioare,* nerezemat. Arma va fi de calibru redus, 22 long rifle, de model „GECO" tip standard cu simplă detantă, de o greutate maximă de 3 kgr. Aparatele de ochire vor fi cele obişnuite, adică : cătare (dreaptă, militară sau perlă) şi înălţător reglabil. Fiecare trăgător va dispune de 18 focuri de reglaj, pe care le va putea trage înainte, sau în timpul concursului. O ţintă odată începută, va trebui neapărat terminată înainte de a putea trage din nou focurile de reglaj. Ţintele vor fi de model internaţional-olimpic, punctul negru fiind de 140 m/m, iar zecele având un diametru de 20 m/m. Executarea tragerii, controlul şi clasamentul se vor face în conformitate cu prevederile regulamentului Federaţiei Internaţionale de Tir cu calibru redus. Durata tragerii, inclusiv focurile de reglaj, va fi de o oră şi treizeci de minute.

Juriul : va fi desemnat de Federaţia Societăţilor de Tir din România.

Premii: Câştigătorul campionatului va primi Cupa „GEO MIREA" şi diploma de onoare de campion al României pe anul 1938, decernată de F.S.T.R.

Al doilea clasat va primi un obiect şi o diplomă decernată de F.S.T.R.

Al treilea clasat va primi o diplomă decernată de F. S. T. R.

CAMPIONATUL NAŢIONAL DE TRAGERE CU PISTOLUL

POLIGONUL A.N.E.F.
(Str. Maior Ene No. 10)
Joi 23 Iunie — ora 9
Participarea: 200 lei

Condiţiuni generale de participare :

Pot lua parte la acest campionat naţional, toţi trăgătorii cu pistolul, de cetăţenie română, seniori şi juniori, domni şi doamne.

60 de focuri, pe 6 ţinte a 10 focuri.

Pistolul va fi de calibru redus 22 lg. rifle.

Fiecare trăgător va dispune de 18 focuri de reglaj. Ţintele de concurs vor fi de model internaţional olimpic tip mare.

Juriul : va fi desemnat în ziua concursului.

Premii : Câştigătorul campionatului va primi o cupă campion al României pe a-(challenge) şi diploma de campion al României pe anul 1938 decernată de F. S. T. R.

Al doilea clasat va primi un obiect şi o diplomă.

CAMPIONATUL NAŢIONAL DE TRAGERE CU ARME GLONŢ, CALIBRU REDUS

(Poziţia culcat)

POLIGONUL A.N.E.F.
(Str. Maior Ene No. 10)
Vineri 24 Iunie — ora 9
Participarea : 200 lei

Condiţiuni generale de participare : Pot lua parte la acest campionat naţional toţi trăgătorii cu arme de calibru redus, de cetăţenie română, seniori şi juniori, domni şi doamne, cu condiţia de a fi obţinut la proba eliminatorie un minimum de 180 puncte din 200 posibile.

Condiţiuni generale de tragere : Se vor trage 40 focuri pe opt ţinte, a 5 focuri fiecare, *în poziţia culcat nerezebat.* Arma liberă, de calibru redus, de orice typ şi greutate, prevăzută cu cătare şi diopter. Aparatele optice de ochire sunt riguros interzise. Trăgătorii vor putea utiliza o curea de maximum 40 m/m lăţime, necăptuşită. Cotierele sunt permise cu condiţia de a fi absolut flexibile şi a nu atinge solul decât numai în dreptul cotului. Fiecare trăgător va dispune de 18 focuri de reglaj, pe care le va putea trage înainte sau în timpul concursului. O ţintă odată începută, va trebui neapărat terminată înainte de a putea trage din nou focurile de reglaj. Ţintele de concurs vor fi de modelul internaţional-olimpic, punctul negru fiind de 140 m/m, iar zecele având un diametru de 20 m/m. Echipamentul, executarea tragerii, controlul şi clasamentul se vor face în conformitate cu prevederile Regulamentului Federaţiei Internaţionale de Tir cu calibru redus. Durata tragerii, inclusiv focurile de reglaj, va fi de două ore.

Juriul : va fi desemnat de Federaţia Societăţilor de Tir din România.

Premii: Câştigătorului campionatului va primi cupa „F. S.T.R." challenge şi o cupă miniatură, precum şi diploma de onoare de campion al României pe anul 1938 decernată de F.S.T.R.

Al doilea clasat va primi un obiect, şi diploma decernată de F.S.T.R.

Al treilea clasat va primi o diplomă decernată de F.S.T.R

PREMIUL GENERAL CHRISTIAN TELL

POLIGONUL CERNICA
Sâmbătă 25 Iunie — ora 9
Participarea : 200 lei

5 PORUMBEI HANDICAP
Pr. I. „Challenge Cup" G-ral C. Tell şi 35% din intrări.
Pr. II un obiect şi 25% din intrări.
Pr. III 20% din intrări.
(Dela ora 8-9 se pot trage porumbei de încercare).

PREMIUL GEORGE PLAGINO

Rezervat doamnelor
Participarea : 200 lei

10 PORUMBEI 25 METRI
Pr. I „Challenge Cup" G. Plagino, şi 35% din intrări.
Pr. II un obiect şi 25% din intrări.
Pr. III un obiect şi 20% din intrări.
(Dela ora 8-9 se pot trage porumbei de încercare).

CAMPIONATUL NAŢIONAL DE TRAGERE LA PORUMBEI

CHALLENGE CUP
Duminică 26 Iunie — ora 9
Participarea : 500 lei

POLIGONUL CERNICA
25 PORUMBEI, 27 METRI
Pr. I. „Challenger Cup" donată de M. S. Regele, diploma de onoare de campion al României pe 1938 şi 35% din intrări.
Pr. II Un obiect şi 25% din intrări.
Pr. III Un obiect şi 20% din intrări.
Notă 1) Patru greşeli, elimină din campionat, menţinându-se şansele trăgătorului.
2) Dela ora 8-9 se pot trage porumbei de încercare.

CAMPIONATUL NAŢIONAL DE TRAGERE LA TALERE

POLIGONUL BANEASA
Marţi 28 Iunie — ora 9
Participarea : 500 lei

Condiţiuni generale de participare : Pot lua parte la acest campionat toţi trăgătorii cetăţeni români.

Condiţiuni generale de tragere : Se vor trage 50 talere; distanţa 15 m.

Nu sunt admise cartuşe încărcate cu alice mai mari de $2^3/_4$ mm. In caz de egalitate de puncte se va trage baraj la zece talere de la locurile 2 şi 4, cu 9 maşini în faţă.

Juriul : se va desemna în ziua campionatului.

PREMII

Pr. I. Cupa F.S.T.R. „Challenge Cup" (şi o replică în miniatură), diploma de onoare de campion al României pe anul 1938, precum şi 35% din intrări.

Pr. II. Un obiect, o diplomă şi 25% din intrări.

Pr. III. Diploma şi 20% din intrări.

(Dela 8—9 se pot trage talere de încercare).

PREMIUL FABRICEI ROMANE DE CARTUŞE DE VANATOARE

POLIGONUL BANEASA
Marţi 82 Iunie
(în continuarea campionatului la talere)
Participarea : 300 lei

Premiul I. O trusă de piele cu 250 cartuşe de vânătoare şi 35% din intrări.

Premiul II. 250 cartuşe de vânătoare şi 25% din intrări.

Premiul III. 20% din intrări.

DISPOZIŢIUNI GENERALE

Inscrierile pentru aceste campionate naţionale de tragere ale României, se pot face cel mai târziu până în ajunul zilei în care va avea loc tragerea, *la secretariatul general al „Federaţiei Societăţilor de Tir din România",* strada General Tell No. 11 Bucureşti, telefon 4.07.36.

Juriul îşi rezervă dreptul să aducă orice modificări va găsi necesare acestui program, chiar şi în ziua tragerilor.

Volley-basket ball

Programul

partidelor oficiale din 26 Iunie

Hotărârile luate de comisia superioară de apel şi de liga „Muntenia"

Marţi seara, în localul U. F. S. R.-ului, liga „Muntenia" a ţinut obişnuita sa şedinţă săptămânală, pentru a programa finalele categoriei a doua şi partidele rămase în restanţă.

S'a fixat următorul program :

FINALA CAMPIONATULUI DE VOLLEY-BALL, CAT. II-a

Duminică, 26 Iunie : **Radu Vodă-Bunaparte, teren Sportul, ora 18.30., arb. d. Ferry Covaci.**

MATCH DE BARAJ

Duminică, 26 Iunie : **Pebe-Sp. Studenţesc, teren, Sportul, ora 9, arb. Augustide.**

FINALA CAMPIONATULUI DE BASKET-BALL CAT. II-a

Duminică, 26 Iunie : **C. F. R.-Sp. Studenţesc, teren Sportul, ora 10.30, arb. Avachian.**

MATCHURI RESTANTE

Sâmbătă, 25 Iunie : **O. C. B.-Rahova, teren A. O. S., ora 18, arb. Avachian.**

Luni, 27 Iunie : **Bonaparte-Energia, teren Sp. Studenţesc, ora 19, arb. Riegler.**

VOLLEY-BALL, CAT. III-a

Duminică, 26 Iunie : **V. S. C.-Pebe, teren Sportul, ora 10, arb. Drăghicescu.**

Duminică, 26 Iunie : **V. S. C.-Pebe, teren Sportul, ora 10.30, arb. Drăghicescu.**

Duminică, 26 Iunie : **Bonaparte-Radu-Vodă, teren Sportul, ora 17.30, arb. Drăghicescu.**

BASKET-BALL, CAT. III-a

Duminică, 26 Iunie : **V. S. C.-H. S. 13, teren Sportul, ora 11.30, arb. Avachian.**

*

Trecând apoi la judecarea contestaţiilor, liga a hotărît următoarele :

a) Se dă match câştigat clubului Vergu cu 15—0 ; 15—0, în partida de volley-ball, cat. II-a, susţinută cu Bonaparte, deoarece s'a constatat că jucătorul Bonciu, utilizat de echipa câştigătoare, a fost întrebuinţat, atât în turul campionatului, cât şi în cupele de iarnă, de către gruparea Viforul Dacia.

b) Se citează pentru şedinţa viitoare a ligii „Muntenia" arbitrul R. Ionescu, pentru a da relaţii asupra jocului de basket-ball, cat. II-a dintre O. C. B. şi C. F. R.

c) Tot pentru şedinţa din 28 Iunie, este citat şi jucătorul Florin Popescu din gruparea Telefon Club.

ŞEDINŢA COMISIEI SUPERIOARE DE APEL

Tot Marţi seara, a ţinut şedinţă şi comisia superioară de apel, pentru a judeca toate apelurile rămase în urmă. S'au luat următoarele hotărîri :

a) Se respinge apelul grupării O. C. B. din matchul de campionat volley-ball cu gruparea Sportul Studenţesc, urmând ca jocul să se omologheze cu rezultatul depe teren.

b) Se respinge apelul grupării Bonaparte în privinţa matchului de volley-ball feminin cu Vergu, urmând ca forfaitul să fie omologat.

c) Se menţine hotărîrea ligei „Muntenia" de a se rejuca partida de basket-ball, cat. II-a dintre Energia şi Bonaparte.

Ciclism

Regulamentul probei de Duminică

Am anunţat din timp că gruparea „ASPIM" va organiza Duminică 26 Iunie, o alergare dotată cu „Cupa N. Dragomir".

REGULAMENTUL PROBEI

Gruparea „A.S.P.I.M." organizează în ziua de 26 Iunie 1938, o cursă pe distanţa Bucureşti-Giurgiu-Bucureşti 120 km.

Proba e deschisă alergătorilor începători şi categoria III licenţiaţi pe 1938.

Proba se aleargă pe echipe de club compuse din 3—5 alergători, primii trei contând în clasamentul cupei.

Clasamentul se va face după timpul celor trei sosiţi din fiecare echipă şi după ordinea sosirii.

Cupa „N. Dragomir" este chalange şi devine proprietatea grupării care o va câştiga 2 ani consecutivi sau trei ani alternativi.

Cursa se aleargă în conformitate cu regulamentul F.R.S.C.

Adunarea concurenţilor va avea loc în piaţa cimitirului Bellu la ora 6 dimineaţa, iar plecarea se va da la ora 7 dimineaţa precis, sosirea având loc tot în piaţia cimitirului Bellu, către ora 11.

Plecarea se va da pentru fiecare echipă separat din trei în trei minute cu obligaţia ca echipele să meargă fiecare separat; contrar, vor fi scoase din clasament.

Inscrierile însoţite de taxa de lei 60 de echipă se primeşte până Vineri 24 Iunie 1938, ora 16, la d. Florea Popescu, Griviţei 128.

Se primesc şi individual cu înscriere de 20 lei de fiecare concurent contând numai în clasamentul cursei pentru premiile individuale.

Premii: Pr. I, lei 250; pr. II, lei 200; pr. III, lei 100; pr. IV, lei 50.

Oficiali: comisar de parcurs : inginer Stoianovici ; delegat federal: V. Munteanu, M. Antonescu, Florea Popescu; starter: N. Dragomir, cronometror Mihail Antonescu.

Gruparea organizatoare roagă pe toţi membrii săi să ia parte la şedinţa din 23 Iunie a.c., ora 19, la sediul ei din str. Apele Minerale 75.

Deasemenea organizatorii invită la această alergare pe ciclişti .din Ploeşti şi Giurgiu, cunoscând că regia zilei va fi bucuroasă de această participare.

AUTOMOBILISM

După „Marele Premiu al Bucureştilor"

Alte portrete de alergători

In numărul nostru de eri, am publicat câteva portrete ale vedetelor „Marelui Premiu al Bucureştilor".

Continuăm astăzi, prezentând pe protagoniştii cari au contribuit în largă măsură la reuşita ansamblului.

INGINERUL CALCEANU

Când îl vezi pentru prima oară, pe acest omuleţ, negricios la faţă, cu o mustăcioară à la Hitler, cu un basc pe cap, pus la întâmplare, fără guler „staif", fără dunga respectivă a pantalonilor şi mănuşile „glacées", — cum obişnuesc mulţi din breasla lui — Calceanu nu-ţi face nici o impresie aparte ; trece neobservat ca orice burghez de rând, sau îl taxezi fără să ştii, văzându-i mâinile mereu unsuroase, drept un muncitor oarecare, un mecanic preocupat de modelarea cine ştie cărei piese.

Când însă afli cine este, nu-ţi poţi reţine exclamaţia: ăsta e Calceanu ?

Şi privindu-l mai atent, cunoscându-l, vezi în ochii mari şi rotunzi, cu priviri puternice, şi în figura osoasă, bronzată, cu un aer mediteranean — un caracter precis, o voinţă fermă şi sentimentul luptei bine desvoltat.

Mai afli apoi că omuleţul acesta, — cu frumoase perfor-

PETRE CRISTEA

manţe la activul lui, — are un suflet bun, altruist.

Intotdeauna în curse sparge motoare, rupe maşini, topeşte lagăre, etc., — ca un reflex al faptului că, preparând altora motoarele, îl apucă ajunul probei, fără să ştie încă pe ce va alerga.

Şi târziu noaptea, în atelierul său ai să-l vezi bocănind, combinând, modificând, încercând să-şi aranjeze un bolid. Zorii zilei alergării îl surprind tot la acest capitol, în probă plătind scump luxul de a se fi lăsat pe el la urmă, de a nu fi egoist.

Duminică 19 Iunie, a evoluat într'un stil frumos, difuzând posibilităţi de valoroasă vedetă a volanului. Dar conform obiceiului, a avut pene, printre care şi defectarea frânei, fapt în urma căruia numai prezenţa lui de spirit, — de sportman în toată accepţiunea cuvântului, — a evitat un accident groaznic, înscriind la activul său încă o performanţă aleasă, alături de cele technice ale acestui as al volanului.

PETRE CRISTEA

Omul acesta, grăsun, cu o figură mai mult de moşier cu acareturi, este totuşi autorul unei culminante isprăvi : câştigător al „Ralley-ului dela Monte-Carlo" competiţiune care atrage atenţia întregei lumi automobilistice.

Victoria lui, a făcut din Petre Cristea o solie a culorilor noastre impunând odată pentru totdeauna, valoarea auto-

JEAN CALCEANU

mobilistului nostru, în concernul mondial al volanului.

Performanţa lui din 1936, vorbeşte dela, sine şi e o carte de vizită de un prestigiu necontestat, orice alta recomandaţie sau adjectiv în plus fiind de prisos. Cristea se prezintă, ca performer, prin însăşi valoarea isprăvii sale, — pe care n'o poate înfăptui decât un ins bine pregătit şi dotat cu o perfectă cunoaştere a technicei volanului, un temerar, care trebue să fie pe deasupra şi artist.

Se prezintă la start calm, de un calm rece, englezesc şi primeşte victoria, fără emoţii, — şi cu o nuanţă de blazare, aşa cum a făcut Duminică, după câştigarea celei mai importante probe a zilei, când prietenii, admiratorii şi publicul au năvălit entuziaşti să-l felicite, să-l pupe, — el a rămas liniştit, răspunzând felicitărilor cu mina omului cel mai obişnuit de pe lume cu asemenea clipe.

Petre Cristea părea blazat.

Şi în adevăr pentru omul care a cunoscut focul multor succese, culminând cu triumful dela „Monte-Carlo", figura realizată Duminică venea să adaoge o verigă la lanţul de frumoase comportări ale unui as de nedesminţită clasă, căruia însă îi lipseşte materialul necesar spre a egala pe maeştrii din Occident.

IORGU GHICA

Inalt, slab, osos, cu un nas de Siegfried Arno, şi un basc trântit pe cap, la întâmplare, Iorgu Ghica, în costumul său de sport, care n'are deloc nota unui „edrnier cri", — este un tip simpatic, popular şi un abil mânuitor al volanului.

Performanţele sale nu-l îngâmfă de fel, cum se întâmplă cu majoritatea autorilor de fapte mai răsărite în sport, el nefăcând caz de asemenea lucruri, nici de nume sau situaţie, Iorgu Ghica înţelegând să se comporte ca un sportman la justa valoare a cuvântului.

„Maserati"-ul său cu care a cucerit „Marele Premiu al Braşovului" într'un stil de mare spectacol, l-a servit şi Duminică, la categoria curse, când a realizat o cursă admirabilă, pe a doua parte, câştigând mult din terenul pierdut la început.

Alergătorul acesta modest, fără sgomot, lipsit de obişnuitele „figuri" ale vedetelor, dar franc şi cavaler, rămâne o bază solidă a volanului nostru, care oricând ne poate reprezenta cu cinste în loturi selecte.

EMIL IENCEC

Astăzi se închid înscrierile pentru cursa pe kilometru lansat

La închiderea înscrierilor cu taxă simplă lista concurenţilor cari au aderat la condiţiunile cursei de viteză pe kilometrul cu plecare din mers conţinea un total de 32 alergători.

Cum înscrierile cu taxă dublă se închid abia astăseară la ora 20, nu este exclus ca cifra de mai sus să fie sporită.

Este posibil ca în cursul zilei de astăzi să se înregistreze o înscriere care va produce senzaţie.

In cercurile automobiliste s'a răspândit svonul că trăsura Maserati, cu care Iorgu Ghica a depăşit acum doi ani, 193 km. pe oră, va fi condusă Sâmbătă, pe parcursul de pe şoseaua Ploeşti-Câmpina, de un alt consacrat pilot al nostru.

S'a pronunţat în această ordine de idei. numele lui Michael Sontag.

Ora târzie la care această veste ne-a ajuns la urechi a făcut imposibilă controlarea ei şi deaceia o înregistrăm sub cuvenita rezervă.

Campionatul de coastă al României

Proectul organizării unui campionat naţional automobilist de coastă, nu va fi părăsit.

In curând, comisiunea sportivă a Automobil Clubului Regal Român va relua chestiunea în discuţie şi este probabil că regulamentul nu va întârzia să vadă lumina zilei.

Dacă proectul va deveni realitate din campionatul naţional de coastă vor face parte cursele dela : Sinaia, Sibiu, Feleac (Cluj) şi Poiana (Braşov).

MOTOCICLISM

Un lăudabil proect al comisiunei sportive a F. R. M.

Omagiu celor mai buni alergători

Comisiunea sportivă a federaţiei române de motociclism va supune comitetului, în prima şedinţă, o listă de 20 alergători cărora să

TEO KUNZ

li se confere calitatea de internaţionali.

D. ing. Ion Salam, secretarul acestei comisiuni va supune spre aprobare, indicând şi meritele fiecărui alergător, următoarea listă :

DELA CLUBUL A.R.M.A.

Constantin Cantacuzino, **câştigător a numeroase curse internaţionale pe velodrom.**

B. B. Assan, **recordman al tuturor curselor de coastă din România (clasa motocicletelor cu ataş), fost recordman naţional de viteză.**

Nicolae Nicolici, **revelaţia ultimilor doi ani şi realizator al unor performanţe de răsunet.**

Constantin Voluntaru, **recordman al cursei internaţionale pe coasta Feleacului.**

Iosif Roman, **recordman naţional de viteză absolută.**

Ovidiu Ionescu, **unul dintre cei mai buni alergători de velodrom.**

Ion Năstase, **o autentică speranţă pe velodrom.**

DELA MOTO CLUBUL ROMAN

Marin Mareş, **de două ori învingător în „Cupa jubiliară" şi câştigător al cupei „Tamina".**

Teo Kunz, **fost campion naţional de coastă şi câştigător al „Marelui Premiu Braşov" 1937.**

Lazăr Georgescu, **alergătorul cu cel mai bogat palmares ; în 1936, campion al României.**

Octav Frone, **câştigător în două rânduri al „Circuitului Băneasa".**

Luiggi Baise, **câştigătorul „Cupei Jubiliare". Cel mai bun „drumeţ" din România.**

DELA MOTO CLUB ROMAN CLUJ

Ştefan Popp, **campion naţional de coastă în 1935 şi câştigător al „Marelui Premiu Bucureşti" 1936.**

Andrei Zilahy, **clasat în concursul Micei Înţelegeri.**

DELA MOTO CLUB ROMAN BRAŞOV

Paul Vasilescu, **câştigător al curselor de coastă de la Sinaia şi Poiana-Braşovului.**

Erich Lautmann, **învingător în 1937, în cursa internaţională din coasta Feleacului. .**

DELA MOTO CLUB ROMAN SIBIU

Gregor Himellfarb, **învingător al cursei de coastă de la Sinaia, ediţia 1937.**

DELA METROPOLA

Marin Moraru, **decanul motocicliştilor români şi posesorul celui mai bine ornat palmares.**

Ion Popa, **câştigător în 1937 al „Marelui Premiu al Bucureştilor". .**

Nicolae Ionescu-Cristea, **învingător în numeroase curse internaţionale disputate pe velodrom.**

Comisiunea sportivă va supune aprobării comitetu-

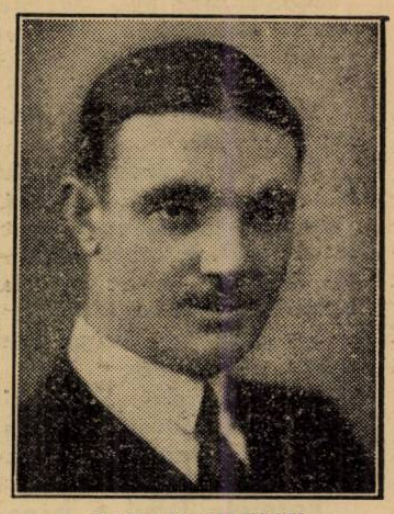

PAUL VASILESCU

lui şi un proect de promovare al alergătorilor, în baza căruia orice motociclist poate obţine confirmarea de internaţional.

Dela A.N.E.F.

Pentru candidaţii la examenul de admitere în Şc. Preg. de Ofiţeri, cât şi pentru amatori de toate vârstele, funcţionează la ANEF în tot timpul verii un curs de gimnastică şi atletism sub conducerea d-lui profesor Stelian Gheorghiu.

Inscrierile 8—13 la ANEF, Serv. Propagandei.

Programul cursului de gimnastică şi atletism 1 Iulie—1 Sept.

Luni, Miercuri şi Vineri 7.30—8.30 (Candidaţii la examenul Şc. Preg. Ofiţeri).

Luni, Miercuri şi Vineri 8,30—9,30 (amatori şi amatoare).

Se pot fixa şi şedinţe speciale.

ATLETISM

Echipa națională se va forma mâine

In ultima ședință, biroul federal a alcătuit un lot de 40 de atleți, din care urmează ca mâine seară să se alcătuiască echipa definitivă care ne va reprezenta contra Cehoslovaciei.

Unele defecțiuni, produse în ultimul moment și lipsa unor date mai precise asupra unora dintre atleții noștri buni, pun într'o situație destul de delicată pe oficialii noștri, care mâine vor trebui să selecționeze lotul național.

In cursele de sprint, alegerea a fost simplă, deoarece Liess și Covaci nu aveau în acest an performanțe care să dovedească forma în care se găsesc; au fost selecționați Dejenariu și Iordache.

La 200 m., Dejenariu pare a fi în bună formă, iar Iordache a câștigat ultima cursă într'un mod care ne dă speranțe.

Sunt cei mai buni.

Prima problemă care se pune selecționeurilor, este la 400 m.

Vor fi întrebuințați Iordache și Nemeș, sau se va prefera în locul lui Nemeș, tânărul Nemetz din Cluj?

Noi optăm pentru ultima formulă.

La 800 m. reapariția lui Kiss a scos din încurcătură pe oficialii noștri; atletul U. D. R.-ului, alături de Lăpușan, sunt cei mai buni în acest moment.

La 1500 m., din nou un semn de întrebare.

Sunt reținuți: Kiss, Dinu Cristea, Radu Ioniță și Ahmed. Pe cine va selecționa F.R.A.?

Formula Dinu Cristea-Radu Ioniță, pare a fi cea mai nimerită.

La 5000 m., sunt iarăș mai mulți pretendenți: Dinu Cristea, Manea, Radu Ioniță, Ahmed și din nou suntem pentru formula : Dinu Cristea-Radu Ioniță.

La 110 m. garduri: Negru - Maesciuk sunt de preferat formulei Krupka-Maesciuk, pentru două motive:

1. Negru pare a fi mai bun decât orădeanul, și

2. Krupka urmează a fi întrebuințat la 4x400 m. care se aleargă în aceiaș zi cu 110 m. garduri.

Nici o discuție nu poate încăpea la disc și greutate, unde: Havaleț-Gurău și Schulery, sunt atleți cari și-au câștigat locurile prin performanțe care nu mai pot fi discutate.

La aruncarea suliței, dacă Vămanu este titular, Hockl, Ciaclan și eventual Slobozeanu, pot toți trei emite pretenții justificate.

O încercare între acești trei aruncători, nu ar strica să se facă astăzi, sau mâine.

La sărituri, situația e tot atât de confuză. Ionescu Crum și Spaniol sunt siguri, primul la lungime și al doilea la înălțime.

In urma lor: Stoichițescu despre care nu știm încă nimic, tânărul Ionescu, care însă, este prea nesigur la prag, Lupan și Ciaclan, iată patru pretendenți pentru al doilea loc la lungime.

Se impune și la această probă, o verificare între Stoichițescu, Lupan, Ciaclan și eventual, Ionescu St.

La săritura în înălțime, orice formulă s'ar adopta, soarta reprezentanților români este cunoscută, cehii ne sunt net superiori în această probă, în care nici un atlet român nu poate trece de 1 m. 80, performanță dela care cehii pot fi superiori.

Spaniol, își are un loc sigur; în urma lui: Stoicițescu, Frantz (omis de selecționeuri), Leskay (iarăși omis de selecționeuri), Cojocariu, Bran și Talski, cari pot emite pretenții.

Alegerea celui de-al doilea reprezentant, impune deci o selecție atentă.

La prăjină: Eilhard este fără contra-candidat, iar Biro pare actualmente mai bun ca Jekel.

La triplu salt, imposibilitatea lui Kreisel și Calistrat de a concura, ne reduce enorm șansele.

In locul lor, Moga, cernăuțianul Talski și eventual Stoichițescu, sunt cei mai buni.

Ștafetele nu vor constitui o prea grea problemă pentru selecționeuri:

La 4x100 m.: Cristea-Covaci-Liess-Dejenariu.

La 4x400 m. : Nemeș-Lăpușan - Krupka - Iordache ar fi o formulă.

Problema ce se pune, este cum se va face schimbul.

Rămâne acum să vedem ce va hotărî federația de atletism.

Franța B a învins Africa de Nord cu 78 puncte la 41 puncte

Rabat, 22. — *Echipa secundă a Franței a reușit să învingă reprezentativa Africei de Nord, pe stadionul atletic din Rabat cu 78 puncte la 41 puncte.*

Iată rezultatele technice :

100 m. : *Hein (F.) 11 s. 2/10, Curtin (A).*

400 m. : *Bessonnaud (F.) 50 s. 4. Desseaux (A.) 52 s. (record marocan egalat).*

800 m. : *Mariné (F.) 1 m. 56 s. 4/10, Soustre (F.) 2 m. 0 s.*

1500 m. : *Bonhaud (F.) 4 m. 51 s. 8/10, Messner (F.) la 2 metr..*

5000 m. : *Daou (A.) 15 m. 13 s. 7/10 (record marocan), Mohamet ben Larbi (A.).*

Lungime : *Heim (F.) 6 m. 72, Motran (F.) 6 m. 47.*

Înălțime : *Gilman (F.) și Mautran (F.) 1 m. 80.*

Prăjină : *Crépin (F.) 3 m. 70, Salor (A.) 3 m. 40.*

Greutate : *Fitte (F.) 13 m. 39, Chamorel (F.) 13 m. 36.*

Disc : *Fitte (F.) 42 m. 02, Guyot (F.) 40 m. 30.*

De pe pistă...

Herseny, *aruncătorul cu greutate al Clubului atletic Cluj și-a luat de curând titlul de doctor în drept, la facultatea din Cluj*

*

Treizeci și șase de oficiali vor asigura organizarea technică a matchului internațional de Sâmbătă și Duminică.

*

Moga *este în formă. Tânărul student al A.N.E.F.-ului, care după toate probabilitățile își va face botezul ca internațional este în formă, reușind la ultimele antrenamente să atingă 13 m. 40.*

La ultimele concursuri desfășurate în Ungaria *Remecz a aruncat discul 46 m. 05 Iglai a parcurs 800 m. 58 s., iar Aradi a terminat al doilea în 1 m. 58 s. 1.*

*

Mastert învins la Princenton. *Campionul belgian și-a făcut debutul în Statele Unite concurând la un mare concurs ce s'a desfășurat la Princenton.*

Cunningham a câștigat milla în 4 m. 7 s. 2, al doilea s'a clasat sau Romani în 4 m. 10 s. 4 iar belgianul Mastert cu 4 m. 11 s. 6.

La 440 yardzi și-a făcut reapariția Williams care a terminat în 47 s. 5 iar Beetham a câștigat 880 yardzi în 1 min. 52 m. 2 mille, Sears 9 m. 16 s. iar la prăjină a fost un aprig duel între Meadows și Warmeddam; amândoi au trecut 4 m. 42.

Cum își vor petrece timpul la București atleții cehi

F.R.A. a pregătit programul primirii adversarilor noștri de Sâmbătă cari urmează să sosească mâine seară la ora 23.50 cu acceleratul de Halmei.

Intreaga echipă, precum și oficialii cehi cari însoțesc caravana, va fi găzduită la hotelul Esplanade.

Iată acum cum își vor petrece timpul atleții cehoslovaci pe durata celor două zile cât rămân în Capitală.

Sâmbătă, 25 Iunie

Ora 9 dim. : Intreaga echipă și conducătorii vor depune o coroană la Eroul Necunoscut din parcul Carol I.

Ora 10 : Vizitarea stadionului A.N.E.F., apoi un ușor antrenament de condiție.

Ora 16.40 : Concursul la Stadion.

Duminică, 26 Iunie

Ora 9 dim.: Probele celei de a doua zi la A.N.E.F.

Ora 16 : Vizită la legația cehă.

Ora 21 : Banchet dat de municipiu la „luna Bucureștilor".

Atleții bucureșteni s'au antrenat eri în vederea matchului cu Cehoslovacia

Eri pe stadionul A.N.E.F., a fost o activitate febrilă.

Matchul cu Cehoslovacia e privit de atleții noștri cu multă seriozitate.

Astfel, sub supravegherea lui Stürk, toți atleții bucureșteni au desfășurat o vie activitate.

Eilchard, în dorința de a reedita figura dela Belgrad, lucrează cu asiduitate ; ieri a încercat cu succes să treacă peste 3 m. 70.

A făcut apoi un ușor antrenament de condiție, urmat de sprint.

Deasemenea, Ionescu-Crum a lucrat la săritura în lungime, continuându-și antrenamentul cu sprinturi scurte și prelungite.

Cristea Anton în compania lui Iordache și Crăciun a făcut ușoare sprinturi scurte și prelungite. Antrenorul Stürck a dat „cârlanului" venusist indicațiuni, acordându-i multă grijie.

Ciaclani, cu seriozitatea care îl caracterizează, după un sprint ușor, în compania stadiștilor Văneanu și Slobozeanu, s'a antrenat la aruncarea suliței.

Kreisel la săritura în lungime și triplu, dovedește a fi în formă excelentă.

Cojocaru după un sprint a făcut câteva sărituri în înălțime ; pare a fi într'o formă perfectă.

La cursele de fond Manea și Ahmed au lucrat intens. Ambii după câteva tururi de pistă au purces la un ușor antrenament de condiție.

Cei doi masivi aruncători ai „Națională", Gurău și Havaleț, primul la greutate, secundul la disc, n'au fost mai prejos.

Ambii au aruncat, terminându-și antrenamentul cu gimnastică și sprinturi.

Tuturor, cu o părintească grijie, Sturck le-a dat indicațiuni prețioase, toată activitatea desfășurându-se sub directa lui supraveghere.

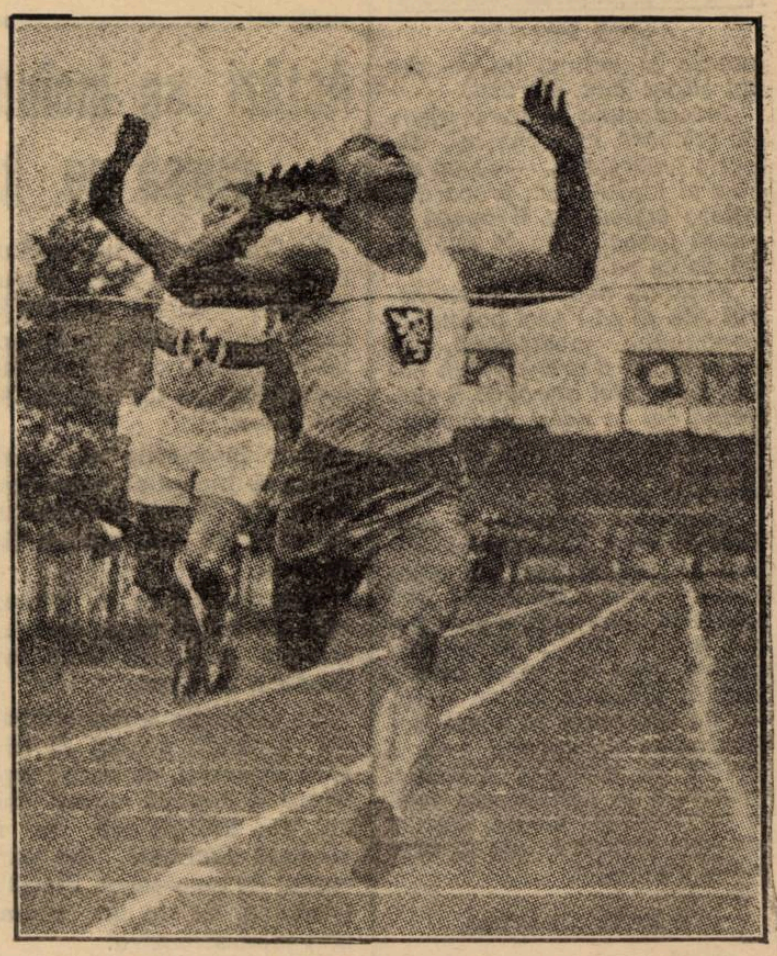

Hanc, cel mai bun sprinter al Cehoslovaciei, care va alerga la București la 100 și 200 metri

PAGINA BOXULUI

La 19 Iulie

TOMA AUREL va boxa la Palais des Sports cu JOHNNY KING

Aseară am primit prin avion, dela profesorul Georges Leclerc, o scrisoare prin care ne roagă să-l informăm pe campionul Europei la categoria cocoș, că a angajat cu Jeff Dickson un match pentru Toma Aurel, în cadrul unei reuniuni internaționale ce se va desfășura la Palais des Sports din Paris.

CAND SE VA DESFAȘURA MATCHUL?

Matchul se va desfășura Marți 19 Iulie.

Adversarul lui Toma Aurel va fi englezul Johnny King, campionul Angliei la categoria cocoș.

TOMA AUREL VA TREBUI SA PLECE LA PARIS

O condiție importantă pe care o pune Leclerc, pensionarului său, este ca el să plece imediat la Paris, în vederea începerii unui antrenament metodic de condiție.

TOMA AUREL ACCEPTA

Toma Aurel, informat telefonic de scrisoarea primită, a acceptat oferta și va pleca imediat ce formalitățile de pașaport vor fi terminate.

CAT VA PRIMI TOMA AUREL

Toma Aurel va primi pentru acest match o bursă care va echivala cu 30 la sută din încasări.

Totuși, i s'a fixat și o sumă forfaitară de 7.000 franci în caz când încasările nu vor da randamentul unui pourcentaj care să concureze suma de mai sus.

Toma Aurel va trebui să boxeze la greutatea de 54 kgr.

Cauza pentru care va mai întârzia plecarea lui Toma Aurel cu încă vreo 2—3 zile va fi aceea a pașaportului.

Cel vechi nu mai e valabil, fiind expirat, astfel că prin F .R. Box, Toma Aurel va face formalitățile pentru obținerea unui altul nou.

O reuniune mixtă a grupării „Central"

La 29 Iunie în grădina sănătății pugilistice „Central" din calea Griviței, se va desfășura a treia reuniune mixtă în cadrul ciclului organizat de activii conducători ai numitei grupări.

Primele două spectacole s'au bucurat de un public numeros dat fiind că matchurile au fost de bună calitate și interesante.

Sandu Petrescu maestrul sălii va face fără îndoială și de astădată ca programul să fie tot atât de frumos ca și al celorlalte două gale desfășurate.

Mai amintim că pe program figurează excelenți amatori ca Niculae Rădan, Ilie Impăratu, Niculae Petrescu, Vivi Stănescu, etc.

PROGRAMUL REUNIUNII

Iată cum a fost alcătuit:

Pericle Ionescu (Central) — M. Constantinescu (Turda).

Ion Stoica (S.S.A.E.C. Cluj) — Ilie Impăratu (Tir).

D. Zamfirescu (Central) — Gh. Cojocaru (J. C.).

N. Petrescu (Central) — A. Mehidențeanu (Turda).

Vivi Stănescu (A.C.T.) — N. Rădan (Turda).

MATCH PROFESIONIST

Sandu Petrescu — Vasile Voinescu, match în 6 reprize a 3 minute.

Nimic nou despre... D. Panaitescu

Despre Dumitru Panaitescu-Zigoto, campionul României la categoria muscă, și proaspătul învingător al lui Valentin Angelman, campionul Europei și fost deținător al titlului mondial, nu se mai vorbește nimic!

Din seara de 11 Iunie, — seară care va rămâne memorabilă — când compatriotul nostru a cules cea mai frumoasă victorie din proaspăta-i carieră de profesionist, nu mai știm absolut nimic de el.

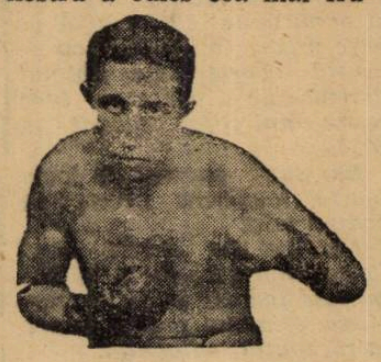

DUMITRU PANAITESCU

Se proectase un match-revanșe în care titlul european să fie pus în joc.

Din motive pe cari nu e cazul să le comentăm, acest proect nu s'a mai putut realiza.

Desigur că motive serioase vor fi determinat pe organizatori să renunțe la această importantă întâlnire. Ținem însă să semnalăm un lucru. Dacă matchul s'ar fi disputat — nu ne îndoim o clipă măcar — Panaitescu ar fi avut cele mai multe șanse de a aduce țării, — după Lucian Popescu și Toma Aurel, actual campion european la cocoș — titlul continental la muscă.

Optimismul nostru se bazează în bună parte și pe o declarație a profesorului Leclerc, care, entuziasmat de performanța românului, l-a luat imediat sub manajamentul său, declarație pe care o redăm textual:

„Dumitru Panaitescu va deveni în curând un boxeur de mare clasă internațională, deoarece are mijloace naturale pentru acest lucru.

Instincte naturale de mare boxeur și reflexe de campion au punctat în cele 10 reprize făcute în fața lui Angelman, viitorul strălucit al lui Panaitescu".

La această părere, exprimată de o somitate a boxului continental, găsim că e de prisos să mai adăugăm ceva.

Credem totuși că municipiul București căruia i se cuvin laude pentru cele câteva organizări realizate și cari au urmărit ca scop, nu interese materiale ci redresarea sau mai bine zis reabilitarea acestui sport compromis în ultima vreme de așa numiții „gangsteri ai mănușilor", va reuși până în cele din urmă să îndepărteze piedicile puse de cei „interesați", organizând această mare întâlnire, de pe urma căreia nu vom avea decât de câștigat: un titlu continental, un prestigiu în concernul boxului european și mai presus de toate, vom câștiga definitiv publicul care nici odată n'a precupețit nimic atunci când i s'au oferit spectacole de mare valoare.

Kid Janas boxează la Praga

In cadrul reuniunii profesoniste de box organizată la 30 Iunie, pe stadionul de iarnă din Praga, Karl Mueller va boxa cu Kid Janas.

Hrubes va boxa cu Benette și Prohaska va întâlni pe Klumper pentru campionatul Cehoslovaciei la categoria ușoară.

Gh. Petrescu și Puiu Obăgilă

Două speranțe ale boxului amator

In gruparea C. F. R. — B. T. există un boxeur amator cu mari calități pugilistice.

Este tânărul Gh. Petrescu, de categorie semi-mijlocie care până în prezent, deși cu puține matchuri, nu are în palmaresul lui nici-o înfrângere.

Faptul însă că a ajuns aci se datorește numai tatălui

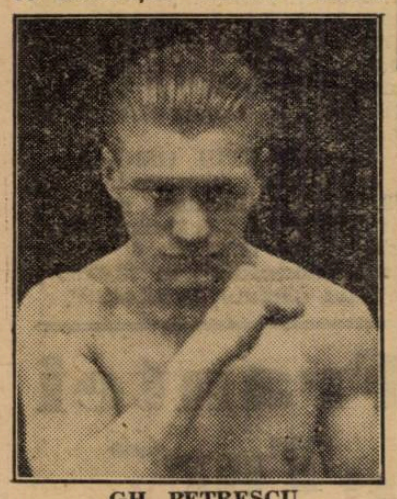

GH. PETRESCU

său, cunoscutul oficial al F. R. Box-ului d. Benone Petrescu care știe să-l conducă în cariera lui.

Este întotdeauna bine antrenat grație conștiinciozității cu care se prezintă la ședințele de antrenament și adversarii cari-i sunt prezentați, întotdeauna sunt bine aleși, ustfel ca el să nu susțină matchuri cari ar putea să-i fie dezastruoase pentru cariera lui.

Mult face în acest sport să ai pe cineva care să știe să-ți conducă pașii pe drumul spinos al acestei meserii:

Facem o comparație între matchurile susținute de Gh. Petrescu și cele susținute de Puiu Obăgilă!

Amândoi de aceiași vârstă și cu aceleași excelente calități de buni boxeuri.

Pe când unul este condus cu multă chibzuință, celălalt Puiu Obăgilă printr'o neînțeleasă pripeală... sportivă este obligat la fiecare săptămână să susțină matchuri cu oameni mai grei decât el și mai iscusiți în arta pugilismului.

Pe când Gheorghe Petrescu recoltează victorii frumoase, celălalt înghite înfrângeri tot atât de copioase.

Rezultatul?

Unul va ajunge un bun boxeur care pe viitor va face cinste sportului pe care-l practică iar celălalt peste nu mult timp va fi un om terminat.

Rău face F. R. Box-ul că permite lui Puiu Obăgilă să boxeze prea des. Interesul federației este să-și formeze o pepinieră a viitoarei formații reprezentative și acești amatori cu calități bune ar trebui feriți de pofticioasa distracție a maeștrilor de sală de a-și vedea elevul boxând și... pierzând.

Două speranțe: Gheorghe Petrescu și Puiu Obăgilă: unul suie pe treptele progresului, altul s'a oprit și e clătinat de vântul înfrângerilor.

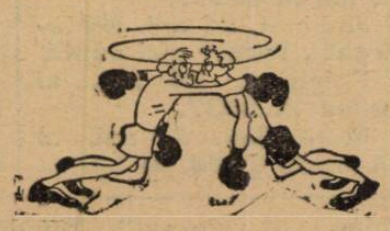

TENNIS

Turneul de tennis dela Wimbledon

LONDRA, 22. — In cadrul turneului de tennis de la Wimbledon, la simplu domni s'au înregistrat două surprize.

Irlandezul Rogers a dispus de Pallada, iar americanul Mako, s'a dovedit și un bun jucător de simplu, învingând pe Malfroy. Iată rezultatele de eri:

Simplu domni: Henkel (Germ.)—Helford (Anglia) 6 3, 6:1, 6:3. Olliff (Ang.)—Abe (Japonia) 6:4, 6:3, 6:4. Avork (Ang.) — Geelhand (Belgia) 6:1, 10:8, 7:5. Jones (Ang.)—Lister (Ang.) 6:2, 6:2, 2:6, 6:1. Cejnar (Cehosl.)--De Coombe (Noua Zelanda) 6:0, 6:4, 3:6, 4:6, 6:3. Mako (USA)—Malfroy (Noua Zelanda) 4:6, 6:3, 6:4, 4:6, 6:2. Anderson (USA)—Csikos (Ung.). 6:2, 6:0, 6:4. Hecht (Cehosl.)—Van den Eynde (Belgia) 6:2, 6:4, 6:4. Puncec (Iugosl.) — Rinde (Norv.) 6:1, 6:4, 6:1. Rogers (Irlanda)—Pallada (Iugos.) 7:5, 0:6, 6:4, 6:3. Budge (USA)—Billington (Anglia) 7:5, 6:1, 6:1.

Simplu doamne: Stwert-Brown 6:1, 7:5. Chuter—Hamilton 6:3, 6:4. Durrac—Cooke 2:6, 6:1, 6:4. Grant—Peters 4:6, 6:1, 6:2, Lumb—Heeley 7:5, 6:3. Conquerque (Olanda) — Ridell (Angl.) 6:3, 8:10, 6:3. Southwell—Trouncer 6:3, 1:6, 7:5. Knight (Ang)—Baumgarten (Ung.) 10:8, 7:5. Heine Miller (Sud Africa)—Kirson (Sud Africa) 6:1, 6:2. Moody Wills (USA)—Hopman (Austr.) 6:3, 6:4. James (Ang.)—Meulemeestre (Belgia) 6:0, 6:8, 7:5. Kraus (Germ.)—O'Connel (Ang.) 6:3, 1:6, 6:3. Mophew (Afr. Sud)—Harvey (Ang.) 6:3, 9:7. Noel (Ang.)—Paksy (Ung.) 7:5, 6:3. Jedrzejovska (Pol.)—King (Ang.) 6:2, 4:6, 6:4. Coyne (Austr.)—Hoaking (Ang.) 6:3, 6:0. Bundy (USA)—Ford (Anglia) 6:2, 6:2, Marble (USA)—Piercey (Ang.) 6:4, 6:0.

Ora 5,30

TINEREȚEA A INVINS BATRANEȚEA

Schmeling nu a rezistat decât o singură repriză lui Joe Louis

După finala campionatului mondial

Printre învingători şi învinşi

Ce scriu d. Pozzo, selecționeurul unic al Italiei și dr. Gyorgy Sarosi, căpitanul echipei maghiare

Ziarul francez „L'Auto" sosit eri în Capitală, aduce noi amănunte interesante în legătură cu finala cupei mondiale între cari un reportaj în care vorbesc, atât învingătorii cât și învinșii și aduce două articole scrise de d. Pozzo și dr. Sarossi.

Redăm mai jos în întregime acest reportagiu.

INVINGATORII : COPII MARI COPLEȘIȚI DE FERICIRE

Ce diferență între atitudinea echipei italiene după victoria asupra Franței și acum, după victoria finală !

După matchul cu Franța transalpinii erau cu siguranță fericiți, dar calmi, fără nici un fel de expansiune : nu erau decât în turul al doilea și își dădeau seama de dificultățile ce le mai rămâneau de trecut.

După finală însă, situația se schimbase complet : italienii deveniseră niște copii mari, copleșiți de bucurie și cari nu mai știau cum să-și exprime fericirea : cântece, țipete, râsete și îmbrățișeri fără sfârșit, căutau să exprime marea lor fericire.

Toată lumea ținea să mângâe „Cupa Mondială", pe care d. Pozzo o ținea pe brațe ca pe un nou născut.

„ȘTIAM UNDE MERGEM" DECLARA GENERALUL VACCARO

Generalul Vaccaro, paternel și surâzător, prezda toată această explozie de fericire și distribuia fiecăruia fără părtinire laudele ce le merită.

Azi — ne-a declarat d-sa — am avut încredere suficientă.

MONZEGLIO PLANGE.... Dintre toți jucătorii, Piola singur este cel mai rezervat : stă într'un colț și pare extrem de obosit.

Iar Monzeglio plângea cu lacrimi amare — lacrimi de bucurie fără 'ndoială — dar și de regret că nu a putut lua parte la triumful compatrioților lui ca în 1934.

TREI ATACANTI AU CONCRETIZAT MUNCA NOASTRA

Ferrari care a fost împreună cu Meazza la baza succesului din acest an, caşi la acel din 1934 ne-a declarat :

Echipa noastră a făcut cel mai bun joc din competiție. Succesul nostru a fost totuşi dificil pentru că eu şi Meazza am fost siliți să jucăm mai mult în apărare. Astfel, nu am putut conta decât pe trei atacanți cari singurii au tras la poartă şi s'au achitat conştiincios de misiunea lor.

UNGURII SE GANDESC LA CUPA EUROPEI CENTRALE

După match Ungurii s'au retras la hotel, unde în mici grupe comentau în mod absolut obiectiv rezultatul finalei.

NE-AU LIPSIT VITEZA ŞI COHEZIUNEA... DECLARA ANTRENORUL SCHAFFER

Echipa noastră a jucat foarte prost, a precizat antrenorul Schaffer.

Koranyi şi Turray ne-au lipsit mult„ dar nu puteau

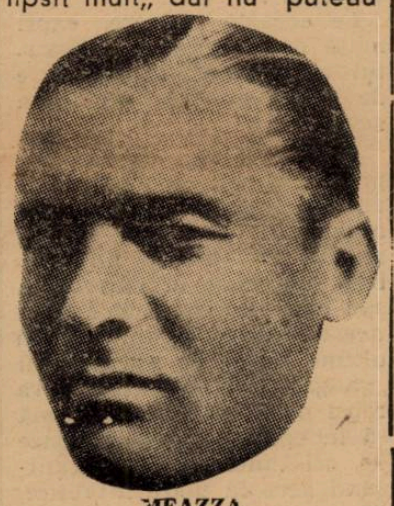

MEAZZA

juca fiind răniți.

Jucătorii noştri au fost complet lipsiți de viteză şi de coheziune.

Nu s'a putut vedea adevăratul joc ungar, decât la primul punct marcat de Titkos.

Dr. Dietz selecționeurul unic al Ungariei a declarat : un match slab, foarte slab, cum nu ne aşteptam să facă echipa noastră.

DACA AM CAŞTIGAT, DE LUNI DE ZILE AM FACUT TOT POSIBILUL PENTRU A AJUNGE ACI, — SCRIE D. VITTORIO POZZO

Nu ştu cum să-mi exprim bucuria pe care o simt după această a doua victorie italiană în cupa mondială.

De luni de zile noi nu ne mai gândim decât la această grandioasă competiție şi nu trăim decât cu speranța de a ne putea păstra titlul.

Dacă am câştigat, pot să vă asigur că am făcut tot posibilul pentru a ajunge aci...

Momentul cel mai emoționant al competiției?

Nu l'am simțit nici în cursul matchului cu Brazilia şi nici în cel cu Norvegia.

In acest timp eram în plină bătălie şi lupta era crâncenă, dar normală.

Momentul cel mai patetic pentru mine, vă rog să mă credeți, a fost cel în care Sarosi a înscris cel de-al doilea punct pentru Ungaria.

Până aici, condusesem fără dificultate: cu două puncte avans speram să atingem finalul matchului învingători.

Şi brusc, totul părea că va fi dărâmat.

Mărturisesc că a fost un moment penibil.

Din fericire, Piola mi-a redat liniştea marcând cel de al patrulea goal.

Pentru a termina, permiteți-mi să spun fără nici un fel de laudă că întâlnirea cu echipa franceză ne-a fost cea mai plăcută şi publicul parizian s'a arătat foarte sportiv.

CU PICIOARE DE PLUMB ŞI REFLEXE LENTE, NU PUTEAM INVINGE ADMIRABILA ECHIPA A ITALIEI.... SCRIE DR. SAROSI CAPITANUL ECHIPEI MAGHIARE

Dacă mă vedeți extraordinar de supărat, nu este pentru faptul că nu am câştigat: Italienii au meritat din plin şi admirabila lor echipă pe care vreau s'o felicit cu această ocazie este absolut demnă de a conserva încă patru ani titlul cucerit în 1934.

Dar sunt enervat de jocul foarte mediocru prestat de echipa mea.

Noi nu am arătat jocul nostru normal, decât câteva minute înainte şi după marcarea primului nostru punct, la începutul matchului.

După al doilea goal italian, noi n'am mai reacționat. Parcă aveam picioarele grele şi reflexele încetinite şi păream că acceptăm superioritatea adversarilor, ca pe o lege implacabilă.

In ciuda noastră, nu mai aveam inimi...

Nici odată, sau aproape nici odată, nu am parvenit să reținem balonul pe pământ. O finală de cupă mondială nu se poate câştiga cu joc pe sus şi adresând majoritatea passelor la adversar.

Personal, ştiu că am făcut o partidă oarecare cum de altfel mi s'a întâmplat de câte ori am jucat la Paris.

Am jucat în capitala Franței circa 30 matchuri dar n'am strălucit decât de două ori.

Cu toate acestea, în acest an am fost în bună formă şi în perfectă condiție fizică, de altfel ca toți camarazii mei.

Nu avem drept la nici o scuză.

Permiteți-mi să arăt ca încheere marea mea admirație pentru cei doi interi Ferari şi Meazza atâta de clar văzători şi de inteligenți precum şi pentru realizatorul Piola.

A fi învinşi de echipa Italiei aşa cum a fost în finală ne consolează în mare parte şi am vrea să repetăm totul.

Şi în fine, ne-am clasat în locul doi în clasamentul cupei mondiale.

New-York, 23 Iunie (Prin radio). — Imensa arenă Yankee Stadium de aci, a fost neîncăpătoare cu ocazia matchului de campionat mondial la toate categoriile dintre negrul american Joe Louis,

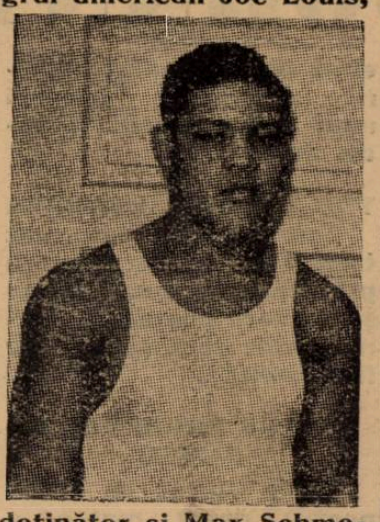

deținător şi Max Schmeling, pretendent şi fost campion.

La cântar Joe Louis a avut 88 kg. şi Max Schmeling 87.

La urcarea pe ring, cei doi combatanți au fost primiți cu lungi ovații, totuşi se remarcă preferințele publicului pentru negru.

Mânuşile au fost trase la sorți şi matchul, hotărît pentru 15 reprize a 3 minute a început, după meridianul Europei, la ora 4 şi 07 minute.

PRIMA REPRIZA

Joe Louis atacă dela început şi Schmeling ripostează cu stânga, apoi eschivează frumos. Louis atacă meru, dar germanul face un inteligent joc defensiv.

Joe Louis este peste adversar. Loveşte din toate pozițiile ca o adevărată mitralieră.

Schmeling este grămădit într'unul din colțurile ringului şi complet deborddat a fost declarat învins, odată cu terminarea primei reprize.

REZULTAT FULGERATOR

Pentru prima oară în istoria boxului, un match de campionat mondial la toate catgoriile se termină într'o repriză.

In schimb, tradiția a fost respectată şi fostul campion nu şi-a putut recuceri titlul.

INVINGATOR ŞI PROFET

De notat că, înainte de match, Joe Louis a declarat că va învinge pe Schmeling, în primele două reprize.

SCUZELE GERMANULUI

Mai este de adăugat că, drept scuză pentru învins a fost adus faptul că întâlnirea sa cu Joe Louis a fost întârziată cu un an şi că, dacă matchul s'ar fi ținut anul trecut Schmeling nu ar fi pierdut.

Turul Germaniei

Wierinckx a câştigat etapa 10-a

Etapa 10-a desfăşurată între Frankfurt şi Colonia, (231 km. 400 m.) a revenit belgianului Wierinchx care a întrebuințat timpul de 6 ore 33'28".

CLASAMENTUL ETAPEI

1. **Wierinckx** (Belgia), 231,4 km. în 6.33'28"; 2. Le Calvez (Franța (ind.); 3. Wengler (Germania), în 6.55'25"; 4. Lachat (Franța); 5. Weckerling (Germania); 6. Ruland (ind.); 7. Kutschbach (ind.); 8. Stidel (ind.); 9. Level (Franța); 10. Oberbeck (ind.); 15. Frazil (Italia) în 7.17'42"; 16. Schild (Germania), în 7.18'32"; 21. Bonduel (Belgia), 34. Croesi (Italia), în 7.31'37".

CLASAMENTUL GENERAL

1. Schild (Germania), în 72.36'21"; 2. Bonduel (Belgia), în 72.38'59"; 3. Weckerling (Germania), în 73.39'45"; 4. Thierbach (Germania), în 72.43'50"; 5. Baut (Germ.), în 72.44'35".

Echipa Franței pentru „Tur"

Antonin Magne, 34 ani, câştigător în 1931, al 8-lea în 1933, câştigător în 1934, al 2-lea în 1936.

George Speicher, 31 ani, învingător în 1933, al 11-lea în 1934, al 6-lea în 1935, a abandonat rănit în 1936 şi 1937.

Laurent, 25 ani, al 13-lea în 1937.

Jaminet, 26 ani. N'a alergat „Turul" nici odată.

Fréchaut, 24 ani, al 10-lea în 1937.

Marcaillou, 27 ani, al 34-lea în 1934, al 12-lea în 1936 (al 2-lea indiv.), al 5-lea în 1937.

Cosson, 23 ani, al 17-lea în 1937.

Naisse, 24 ani. N'a alergat niciodată în „Tur".

Maye, 24 ani, al 33-lea în 1936 (câştigător al etapelor Digne-Nice şi Cholet-Angers).

J. M. Goasmat, 25 ani, al 28-lea în 1936, al 18-lea în 1937.

Gallien, 27 ani, al 8-lea în 1937.

Mallet, 25 ani. N'a participat niciodată în „Tur".

Editura Societății Anonime „Universul", București—România

BIBLIOTECA CENTRALĂ „ASOCIAȚIUNEA” BTIU

Taxa postală plătită în numerar conform aprobării dir. g-rale p. t. t. nr. 70.346/938.

2 LEI

UNIVERSUL

12 PAGINI

98-1938

Redacția și Administrația : Palatul „UNIVERSUL“, str. Brezoianu 23—25. Telefon Centrala : 3.30.10

Redactor responsabil: EUGEN DUMITRESCU

Proprietar: „Universul“ S. A.
Adm.-delegat STELIAN POPESCU
Inscris sub No. 167, Trib. Ilfov

Nr. 98. — Anul I ● BUCUREȘTI. — Sâmbătă 25 Iunie 1938

ABONAMENTE : 1 an Lei 500 · 6 luni Lei 270 · 3 luni Lei 150

Max Schmeling a fost internat în spital

Va mai boxa Schmeling?

124 secunde de box

După sfârșitul matchului Max Schmeling—Joe Louis, terminat în mod surprinzător cu victoria fulgerătoare a negrului, un medic s'a urcat pe ring și a consultat pe german.

Neputând să-și dea avizul imediat, medicul l-a condus pe Schmeling la o clinică unde i s'a făcut o serie de radiografii, mulțumită cărora s'a constatat că Schmeling a primit o lovitură la rinichi.

Examenul medical a permis să se mai constate și o spargere în prelungirea a două vertebre din șira spinării.

Max Schmeling a rămas internat în spital pentru o altă serie de analize.

VA MAI BOXA SCHMELING?

Se pune foarte serios întrebarea dacă Max Schmeling va fi autorizat să mai boxeze în urma înfrângerii dela Yankee Stadion.

Cum sportul german este oficializat și autoritatea aceasta stă în mâinile d-lui Tchammer von Osten, se așteaptă cu înfrigurare declarațiile acestuia în legătură cu viitoarea activitate a greului german.

MATCHUL A DURAT 124 SECUNDE

Matchul a fost cel mai scurt din istoria matchurilor de campionat mondial.

El a durat numai 2 minute și 4 secunde.

Matchul Cehoslovacia-România se va desfășura sub patronajul M. S. Regelui Carol II

Federația Română de atletism a solicitat și a obținut înaltul patronaj al M. S. Regelui Carol al II-lea pentru matchul internațional Cehoslovacia—România.

MATCHUL VULTURII-SP. STUDENȚESC VA FI AMANAT?

Matchul Vulturii — Sp. Studențesc nu se va putea disputa Duminică la Lugoj.

Intr'adevăr, la această dată, arena Vulturilor va fi ocupată de un concurs hippic al garnizoanei locale.

In această situație, d. V. Stelea. care se află la Timișoara, a telefonat ascară, cerând ca să se întrunească C. C. N. și să fie convocat și delegatul Sportului Studențesc, căruia să i se propună organizarea jocului la București.

Cum delegatul universitar n'a acceptat, C. C. N. va ține astăzi la prânz o nouă ședință urmând ca să ia o hotărîre definitivă

Pretenții exagerate

Tratativele dintre Reiter și Ripensia au fost întrerupte

Timișoara 23 (prin telefon dela corespondentul nostru). — După cum se știe, Ripensia, în vederea matchurilor pentru cupa Europei centrale a dus tratative cu Reiter — excelentul jucător al C. A. M. T-ului — pentru achiziționarea lui.

Putem spune azi că tratativele dintre Ripensia și Reiter au eșuat din cauza pretențiilor exagerate ale acestuia.

După natație

Footballul

e „materie obligatorie“ în școlile de stat dela Budapesta

Ziarul „Prager Tagblatt“ anunță:

D. dr. Szendy, primarul general al Budapestei, a ordonat, ca începând cu viitorul an școlar, footballul să fie materie obligatorie în toate școlile de stat din capitala Ungariei.

Footballul va fi încadrat în programul de gimnastică al fiecărei școli“.

Germania a învins America la haltere

In arena Fallsway din Baltimore, a avut loc matchul de haltere Germania-America.

Intâlnirea a revenit germanilor cu 1787,5:1770 kg.

Chestia zilei

Ripensia-F. C. Milano

F. C. Milano va fi la INĂLȚIMEA reputației ei, în matchul cu Ripensia!

(Presa italiană).

Portarul italian — Nici o îndoială că suntem la... înălțime!!

Federația turcă a răspuns:

Matchul România-Turcia are loc între 14—21 August

Matchul de atletism Turcia—România a început să devină un fel de basmul cu cocoșu'-roșu.

La ultima propunere a federației noastre ca întâlnirea să se desfășoare la 6 Iulie, turcii ne-au răspuns ieri, propunându-ne ca matchul să se țină între 14—21 August.

Federația noastră nu a luat încă nici o hotărîre.

Este mai mult ca sigur, că propunerea va fi acceptată, deoarece între 1 și 27 August programul federației nu prevede nici o manifestație importantă.

Data cea mai potrivită ar fi 14 August, fiind la două săptămâni după matchul cu Polonia și la două săptămâni înaintea campionatelor naționale.

Federația belgiană a propus data de 26 Februarie pentru revanșa cu România

F. R. F. A., însă, nu va accepta și va face o contrapropunere : 26 Decembrie

De mult timp, între federația română și cea belgiană se duc intense tratative pentru perfectarea unui match la Bruxelles, ca revanșe la partida pe care a susținut-o anul trecut Belgia în București.

In cursul zilei de eri, FRFA a primit o adresă din partea federației belgiene, prin care i-se propune data de 26 Februarie pentru acest match. Cum însă, în această lună activitatea footbalistică e sistată la noi, FRFA nu va accepta această dată, dar — în schimb — va propune 26 Decembrie care ne convine, întrucât anul acesta campionatul național se va disputa până în luna Decembrie.

SPECTACOLE

CINEMATOGRAFE

GRADINA VOLTA-BUZEȘTI (Compania de operete Mogador): „Opt la zero în finală" cu C. Toneanu, Elena Zamora, Nutzi Pantazi și Ionel Țăranu.

ARO: Visuri zdrobite, jurnal și completare.

CAPITOL (sală și grădină): Tigrul din Arizona, jurnal și completare.

CARLTON: Cântărețul tristeții sale.

SCALA: Trustul veseliei și jurnal Paramount.

SELECT: Un băiat timid.

SAVOY: Vasul robilor și Troika.

TRIANON: O nuntă ca în povești (Kontuschowka Palace).

FEMINA: Aristocrat de ocazie și Journal Fox.

REGAL: Dejun în doi și jurnal Paramount.

PALAS BULEVARD: Prin foc și sabie și O anumită femeie.

A.R.P.A.: S'au cunoscut în luna Mai și Departe de țară.

ROXY: Tigrul din Arizona, jurnal și completare.

CORSO: L'am întâlnit la Paris și Automobilul ucigător.

ELISEE: O nuntă ca în povești (Kontuschowka Palace).

AIDA: A opta nevastă a lui Barbă Albastră și Ioshiwara.

AMERICAN: Mînciuna Ninei Petrovna, Prima noapte.

ASTRA: Broadwai Melody 1933 și Drapelul galben.

ATENEUL MIHAIL EMINESCU (Crângași): Rin-tin-tin salvator și Mâinile lui Orlac.

ATENEUL TEI: Trandafirul însângerat și Fata din Salem.

BARCELONA: Femei de noapte și Strigătul cazacilor.

COTROCENI: Troica și Vârsta periculoasă.

CARMEN: Drapelul galben. Ultima iubire și o completare Banda veselă.

CENTRAL: Ochi cari ucid și Un fiert senzațional.

CITY: Noaptea roșie și Jurnalul unei fete de pension.

DACIA: Saratoga și Califul din Bagdad.

DIANA: Panica în văzduh și Crima dr-ului Sartorius.

DOINA (fost Dory): Elisabeta regina Angliei și Amanți și hoți.

DICHIU: Inchis pentru renovare.

FORUM: Stan și Bran la Hollywood și Parnel.

FILANTROPIA (Kiseleff): Zarah Leander, Paramata (Inchisoarea femeilor) și Ședința secretă.

FLORIDA: Spioana d-ra doctor și Dansatoarea Fanny Elssler.

FRANKLIN: Valetul de cupă și Vârsta periculoasă.

GRADINA „FILANTROPIA KISELEFF": Bancara cu Marcelle Chantal și Ave Maria cu Beganamino Gigli.

GLORIA: Absențe nemotivate și Carnet de bal.

ILEANA: A opta nevastă a lui Barbă Albastră și Tragedia unei generații.

IZBANDA: Căsnicia d-rului Allan, Ogorul și artiști.

LOLICA: Curierul din Londra și Acuzata.

LIA: Ingerul străzii și Crima din linia Maginot.

LIZEANU: Furtună în Maroc, Cum se cuceresc bărbații și completare.

MARCONI: Monumentul indian operă completă.

MARNA: Totul pentru tine cu Madeleine Caroll și Revoltă în China cu Fay Wray.

REX: Frații Ritz în cei trei sportivi și Dragoste cu năbădăi.

MILANO: Valetul și contesa și Un carnet de bal.

MODEL: Madam Butterfly și Amprente digitale.

NERO: Mazurca albastră și Ingerul întunericului.

NISSA: Dama cu camelii, Stan și Bran țigani.

ODEON: A doua lună de miere și Frații Ritz în cei trei sportivi.

ORFEU: Insula păcatelor și Curierul din Londra.

PACHE: Ingerul cu Marlene Dietrich și Sclavii onoarei.

PARIS: Copii părăsiți și Suflete împietrite.

RAHOVA: Viena-Petrograd și Trăește, iubește, învață.

SPLENDID: Răzbunarea lui Drumond și Spectrul scaunului electric.

SIC: Insula păcatelor și Curierul din Londra.

TRIUMF: Scipio Africanul și Gigollete.

TOMIS (grădina și sală): Mesagerul și Dansatoarea Fanny Elssler

UNIC: A opta nevastă a lui Barbă Albastră și Valetul și contesa.

VENUS: Dama cu camelii și Charles Chan la Olimpiadă.

VOLGA: Fata din Salem și Insula păcatelor.

CITIȚI

„TRUP și SUFLET"

Asfaltul a prins să se moaie.

Tocurile se desprind greu de pe trotoar; de sus sulițele solare pătrund cu furie prin vestminte încingându-te.

E o zăpușeală care predispune la moleșală, anunțând că letargia lunii lui cuptor, care nu mai e departe. Birourile de voiaj au de lucru mai mult ca oricând, footballul e pe punctul de a lua vacanță iar prin restaurante, cinematografe, la curse, peste tot, discuția se înoadă în jurul aceluiaș subiect de arzătoare actualitate: plecarea.

— Vai ma chére, ce căldură...

— Uf. Insuportabil, vraiment..

— Unde pleci?

— La Mamaia.

— Eu la munte.

— La Govora?

— Nu, mă duc la Vatra Dornei.

Și dialogurile continuă, variate la infinit, pe aceeaș coardă: plecarea.

*

La munte, sau la mare?

Iată o întrebare, al cărui răspuns e anevoie de găsit.

O dilemă grea, care persistă, mai ales dacă ai cunoscut și plăcerile muntelui și farmecul mării.

La munte sau la mare?

Părerile 's împărțite.

E greu să te decizi.

Oscilezi între a conveni că nimic nu-i mai frumos ca o noapte pe malul mării, cum susțin „prietenii" ei „vrăjiți", sau sfârșești prin a decreta că muntele îți rezervă la fiece pas, peisagii noi, mărețe, variate la nesfârșit.

*

Muntele sau marea?

Dacă ai putea să'mpaci și capra și varza, ce bine ar fi.

Să rătăcești o lună de zile pe cărările munților, să poposești pe piscuri aride, cu panorame de neuitat, să devii turist, sportiv anonim, și apoi o lună să trândăvești toată ziua, pe nisip sub cruzimea razelor de soare, iar după asfințit, să te revanșezi, gustând boarea serii, cu adieri venite depe valuri, din larg, în acordurile îndepărtate ale vreunui jazz local, sau să asculți un marinar, din cine știe ce colț al lumii plângându-și în cătec, nostalgia.

*

„Cupa" s'a sfârșit, campionatul la fel, câteva reuniuni de box se mai organizează în pragul vacanței. Rugby-ul și-a tras obloanele, iar ciclismul a intrat într'o perioadă de lâncezeală.

Atletismul în schimb, va cunoaște peste o zi sau două, o etapă însemnată, iar automobilismul și motociclismul neresimțindu-se după ziua festivă din 19 Iunie, mai dispută kilometrul lansat și marele circuit dela Sinaia, parese ca închidere a stagiunii de primăvară.

Activitatea de până acum și căldura au obosit impunând o reconfortantă odihnă.

Sportivii noștri, unii preferă marea. Pentru învinși nu-i recomandabilă. Predispune la sentimentalism și tristețe.

Lipsa de activitate și variație face să-ți revie în minte, mereu, ca un leit motiv, imaginea înfrângerii, nelinițindu-te.

E în schimb bună pentru învingători, care-și pot plimba mândria performanței pe luciul apei sau se pot înfunda curajoși... în Casinou.

Pot pierde câteva sutare (eventual mii); ce coontează pe lângă o victorie?

Și spre a exemplifica, se zice că Venus va pleca la munte, iar Rapid la mare (fără răutate).

*

Geamantanele au inceput să fie preparate.

Emoțiile plecării se apropie.

Peroanele gărilor vor geme de sezoniști.

Bocancii grei, cu colțari noi, și eternul ruck-sack, vor reapare ca și nelipsitele rude însoțitoare la gară.

— Pa, dragă, vezi să nu te tragă curentul.

— Spune-i complimente lui tanti și să nu uite să-mi trimeată un borcan cu dulceață de fragi.

— Să nu beți apă rece, să vă culcați de vreme...

Etc., etc.

Toată lumea pleacă.

Și d-ta iubite cetitor, căruia poate ți-am trezit dorul revederii locurilor dragi, de care te leagă amintirea frumosului sau poate chesliuni duioase, vei pleca, desigur.

Abea aștepți.

Toți pleacă...

Și noi vom pleca.

Vom pune hârtie albastră în geam, vom învăța slujnica să spună „conașul e plecat la băi", când va întreba cineva și vom pleca și noi la... strand.

In valurile lui artificiale (când nu-i cozonac te mulțumești și cu pâine), ne vom răcori toată ziua, căci avem intrarea liberă (asta ar mai fi trebuit, săși plătim).

Iar când soarele se va ascunde după blockhouse-uri, ne vom grăbi spre redacție, unde primul redactor ne va întâmpina disperat: „material, material", scriind coloane întregi, cât mai interesante, plăcute, ca să ai d-ta ce să citești la munte, sub umbra brazilor, sau la mare, scăldat în razele aurii ale soarelui...

Chestia zilei

LA MUNTE SAU LA MARE?

de EMIL IENCEC

Dela F. R. A

Biletele de intrare pentru matchul de atletism Cehoslovacia - România se găsesc de vânzare la magazinul „Victoria", pasajul Imobiliar, cu următoarele prețuri:

AMFITEATRU lei 9 plus timbrul aviației; PELUZA lei 19 idem; abonament pe 2 zile lei 30; TRIBUNA lei 48 plus timbrul aviației; abonament pe 2 zile lei 68.

Membrii Straja Țării, ai U. F. S. R., ziariștii cu carnete U. F. S. R. precum și atleții legitimați la U. F. S. R., au intrare liberă pe baza carnetelor de legitimare.

De asemeni școlarii în grup cu pedagogii au intrare liberă la tribuna amfiteatru.

Se aduce la cunoștința generală că prețul programelor oficiale pentru amândouă zilele a fost fixat la lei 10 și conțin toate datele informative astfel încât spectatorii să poată urmări cu ușurință desfășurarea probelor.

Adunarea generală

a asociației sportive culturale C. F. R.

Miercuri 22 Iunie s'a desfășurat în palatul Carpați adunarea generală a asociației sportive culturale C. F. R.

Au fost prezenți 99 de membri din toate secțiile sportive ale asociației.

S'a hotărît contopirea secțiilor muzicale cor și teatru sub conducerea d-lui inginer Alexandru Russ, și a secțiilor de football, rugby, atletism, sporturi de apă, volley, baskett și hand-ball sub conducerea d-lui ing. Mișicu.

Secția de tennis a rămas autonomă, sub conducerea d-lui ing. Apostolescu.

Secțiile de vânătoare, turism și sporturi de iarnă s'au contopit sub președinția d-lui ing. Balinski.

Au luat apoi cuvântul d-nii ing. V. Mișicu vicepreședintele asociației și ing. I. Constantinescu, secretarul asociației.

Apoi la ordinea zilei mai vorbesc d-nii ing, Drogeanu, Drocan, Rizescu, Russ, Pavelescu, I. Dumitrescu și Năstăsescu.

D. vicepreședinte ing. Mișicu, după votarea ordinei de zi mulțumește membrilor îndemnându-i să continue a activa cu aceiași râvnă pentru idealul sportiv.

N. R. — Despre secțiile de box și lupte greco-romane prezenta dare de seamă nu spune nimic!

AVIAȚIE

„Cupa Ionel Ghica"

Concursul aviatic pentru Cupa Ionel Ghica, amânat din cauza timpului nefavorabil, se va disputa Miercuri 29 Iunie.

Amintim că acest concurs este deschis tuturor piloților civili și militari, români sau streini, de orice categorie.

Inscrierea în cursă este gratuită și trebue făcută până Luni 27 Iunie la orele 13.

Buletinele cu timpurile declarate de fiecare concurent pentru acoperirea fiecărui sector se pot înmâna directorului concursului, în plic închis, până în ziua de 28 Iunie ora 13.

Aceste timpuri vor fi afișate la sediul F. A. R. R.

Plecările în concurs se vor da după ordinea descrescândă a timpurilor totale declarate.

Amintim că cupa Ghica se va desfășura pe următorul traseu:

București - Constanța 203 km.
Constanța - Galați 151 km.
Galați - Iași 193 km.
Iași - Cernăuți 176 km.
Cernăuți - Cluj 247 km.
Cluj - Timișoara 216 km.
Timișoara - T.-Severin 181 km.
T.-Sevenin - București 274 km.

Premiile puse în competițiune sunt:

Cupa Ghica și 25.000 lei 15.000 lei și 10.000 lei.

Orice informațiuni suplimentare precum și imprimatele necesare înscrierii și carnetele de bord se găsesc la sdiul F. A. R. R. — strada Clemenceau 10.

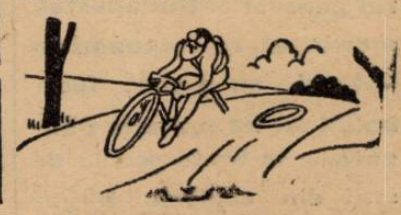

Sportul de popice în România

Presa sportivă a neglijat să se ocupe până astăzi, de un sport care este practicat destul de mult, îndeosebi în *Ardeal* și *Banat*. Și pentruca să dovedim statistic acest lucru, n'avem decât să arătăm că, actualmente, avem în țara aproape 5000 (cinci mii) de jucători de popice, legitimați în regulă, cu carnete, fără să mai amintim de încă alte 10—15.000 încă neligitimați.

Sportul popicelor își are federația la Cluj.

Federația Societăților de popice din România, este după football cea mai importantă, dacă se calculează această importanță după numărul membrilor.

Cele peste 200 de societăți afiliate federației și numărul mare de jucători de popice, desfășoară o activitate intensă.

Ziarul *„Universul sport"* care a devenit publicația ce reprezintă cu demnitate interesele sportului românesc, se va ocupa și de această ramură de activitate sportivă.

In numărul de față, pentru orientarea cetitorilor, vom face un mic istoric al federației.

Federația Română de popice, a luat ființă la *Cluj*, la 5 Aprile 1931, sub denumirea de „Asociația sportivă de popice" (A. S. P.).

La 25 Iunie 1933, această Asociație și-a schimbat denumirea în *„Federația de Popice din România"*.

La 30 Martie 1934, a fost afiliată la U. F. S. R. Tot în acest an a fost recunoscută ca membră activă de către *„Asociația Internațională de Popice* (I. B. A.) din New-York".

Acum în urmă cu ocazia legei de organizare a Strajei Țării federația a adoptat statutul-tip.

Federația a luat hotărîrea de a face o propagandă cât mai mare, în toate provinciile și credem că în scurt timp, aceasta va întrece ca număr al membrilor pe toate celelalte federații.

In scurt timp, vor începe și campionatele naționale, iar apoi, concursuri internaționale.

FOOT-BALL

Ganduri din epoca transferărilor

de PETRE STEINBACH

1 Iunie marchează începutul unei perioade de maximă frământare pentru footballul românesc.

Și într'adevăr, perioada de transferări este cea mai agitată epocă a footballului nostru.

Campionatul și competiția Cupei României, sunt întreceri relativ liniștite, față de această eră, care pretinde energie și sbucium mult mai intens.

Dar nu acest caracter de extraordinară dinamică ne interesează în rândurile de față și nu sbuciumul acesta inutil trebue să rețină atenția noastră.

Aspectele, pe care încearcă să le fixeze reportajul de față, sunt mai mult de natură economică, de vreme ce este vorba mai ales de anumite tranzacții financiare, care sunt inadmisibile pentru condițiile și stadiul de desvoltare al footballului românesc.

Ziarele au înregistrat, cu o profesională impersonalitate, știrile referitoare la unele transferări „celebre" pentru ambianța noastră și sumele date pentru deslegarea jucătorilor respectivi sunt deadreptul extraordinare.

Pentru deslegarea lui Demetrovici, s'au cerut 300.000 de lei, pentru cea a lui Reiter, centrul înaintaș al C. A. M. T-ului, s'au pretins 400.000 lei, iar în cele din urmă pentru deslegarea lui Variassy, fundașul stânga al Gloriei, clubul său a cerut nici mai mult nici mai puțin decât 500.000 de lei.

Firește, sumele de mai sus nu ating încă alura transferărilor britanice, dar cu toate acestea nu sunt mai puțin astronomice, pentrucă ele trebuesc raportate la mediul românesc și la posibilitățile lui materiale.

Ori comparate cu standardul nostru este evident, că ele sunt inadmisibile și grupările noastre nu le pot plăti fără a-și da peste cap bugetele stabilite Dumnezeu știe prin ce eforturi și dărnicii exterioare.

UN ASPECT CARE DEVINE FRECVENT

In ultimii ani, aceste sume au devenit ceva obicinuit pentru footballul nostru, ca urmare a evoluției nefaste, pe care o trăește mișcarea footballistică de la noi în procesul de alunecare spre o mentalitate de import, care îi apropie sfârșitul.

Aspectul pe care îl relevăm mai departe, devine din ce în ce mai frecvent.

Este destul ca un club mare să se intereseze de un jucător mai talentat, pentruca imediat gruparea proprietară să pretindă o sumă astronomică pentru deslegarea lui.

Un jucător tânăr, care nu este încă format și nu prezintă decât îndoelnica garanție a talentului său, devine îndată subiectul unei tranzacții de sute de mii de lei.

Jucătorul, care până atunci trece drept un element de valoare pentru categoria inferioară, în care activa clubul său, are desigur șanse să devină un jucător bun sub supravegherea unui antrenor competent; dar, în momentul „cumpărării" sale, el nu reprezintă decât un semn de întrebare.

Și totuși, dacă o grupare mare se interesează de el, toate aceste considerațiuni, foarte simple, dispar ca prin farmec și rămâne singură grija de a obține cât mai mult, dela gruparea ce se interesează de el.

SALARII MARI

Sumele prea mari, pretinse pentru deslegările de jucători, aduc după ele, ca o consecință inevitabilă, salariile mari acordate acestor jucători.

Evident, un jucător „eliberat" numai pentru câteva sute de mii de lei, se crede imediat o valoare corespondentă și pretențiile sale execută un salt simetric.

In organizarea unui club profesionist de football, lucrul de căpetenie este echilibrul bugetar, prin care se înțelege posibilitatea grupării de a face față în orice moment cererilor materiale înregistrate.

Ori aceste salarii mari, față de situația creată de achitarea unor sume extraordinare pentru deslegarea jucătorilor și completată de încasările destul de reduse ale matchurilor de football — desigur, lucrurile fiind considerate ca păstrând proporțiile — fac imposibil faptul ca gruparea să răspundă obligațiilor contractate.

Explicația cererilor de reziliere și a conflictelor materiale dintre jucători și cluburi este gata.

Firește, salarii de 6.000 lei, sau chiar 8.000, nu sunt salarii extraordinare dar ele nu trebuesc considerate „în sine", ci raportate la măsura încasărilor produse de matchurile de football.

Și în cazul acesta, ele sunt inadmisibile.

UN EXEMPLU

Exemplul de mai jos, poate fi considerat unic în footballul nostru și este acela dat de gruparea timișoreană Ripensia, care este, orice s'ar spune, o grupare mare.

Totuși, e un club provincial, care nu poate avea nici pe departe posibilitățile unui club bucureștean de aceeași mărime.

Ori clubul timișorean, deși are jucători de o valoare incontestabilă, este o grupare, care nu a avut până acum conflicte de genul remarcat mai sus.

Explicația este simplă.

Jucători mari, cum sunt Dobay și Pavlovici, stau cu un salariu de 3.000 lei lunar iar recenta achiziție Iancu, a fost angajat cu 1.500 de lei, deși în ale părți i s'a oferit un salariu mai mare.

Lucrul este posibil, deși pare invers, pentrucă Ripensia duce o politică extrem de fericită.

Angajează jucători tineri și numai din Timișoara, cărora le garantează, pe lângă salariile reduse, un serviciu la una din instituțiile orașului.

In modul acesta, clubul timișorean are și legătura sufletească a jucătorilor și le asigură și viitorul, după terminarea carierei sportive.

In schimb însă, Ripensia are, și a avut întotdeauna, un antrenor de valoare, care s'a ocupat de perfecționarea jucătorilor tineri, angajați de club.

Și într'adevăr, aceasta este politica cea mai sănătoasă.

O STARE DE SLĂBICIUNE INGRIJORĂTOARE

QUINTONINE
triumfă

„Am 31 de ani, scrie Dl. M. René PESTY, 5, rue d'Alsace-Lorraine din Garenne, și ajunsesem într'o stare de slăbiciune în adevăr neliniștitoare. Injecții, poțiuni, nu au folosit. Am încercat Quintonine, care cel puțin este un produs natural. Termin abea primul meu flacon și rezultatul este cu totul deosebit".

Quintonine este un extract concentrat lichid cu bază de plante tonice eperitive și stomachice, le cari glicero-fosfatul de calciu adaogă elementele sale reconstituante. Amestecul de Quintonine cu un litru de vin de masă dă instantaneu un litru întreg de vin fortifiant delicios, suveran în toate cazurile de slăbiciune, anemie, depresiune, lipsă de poftă de mâncare. Un păhărel înaintea fiecărei mese — veți regăsi repede bucuria de a trăi.

QUINTONINE

PRODUS FRANCEZ. — LABORATOARELE HELIN.

Dă înfățișare bună

LA FARMACII ȘI DROGUERII

Sâmbătă la Sofia

România-Bulgaria (surdo-muți)

Românii au părăsit eri țara

Eri la ora 13.40, echipa surdo-muților, de pe lângă „Societatea surdo-muților din România", a părăsit țara plecând la Sofia, prin Rusciuk, răspunzând astfel clubului sportiv al surdo-muților din Bulgaria, pentru a susține un match de football.

Intâlnirea are loc Duminică, pe terenul „Junak" și vor participa cluburile sportive ale societățilo rde surdo-muți din Jugoslavia și Grecia.

D. ministru al României la Sofia, va patrona jocul.

Echipa română a deplasat următorul lot:

Palfalvi, Fotea, Ilinschi, Nitaș, Păiș, Matei, Manea, Bannfy, Vasilian, Vidovici, Franzen, Gheorghiu, Ștefănescu și este condusă de d-nii: Dimitriu - Leorda, președintele soc. de surdo-muți; N. Vasiliu, președintele clubului sportiv și Kohn Iosif, antrenorul grupării.

Amănunte de organizare

la matchul Milan-Ripensia

Biletele cu prețurile actuale se vor vinde la Victoria Sport până Sâmbătă la ora 23. Magazinul va fi deschis în timpul prânzului.

Duminică dimineața la ora 10, casele vor fi deschise pe teren iar la Victoria Sport vânzarea va fi suspendată.

Porțile stadionului se vor deschide la ora 13.

Matchul de deschidere A. S. Distribuția—Socec va începe la ora 14.30.

Finala campionatului național de juniori Aquila Iași—U. D. R. Reșița va începe la ora 16.15.

F. C. Milano—Ripensia va începe la ora 18.15.

Biletele de tribună sector A. B. C. D. au intrarea pe poarta principală depe splaiu.

Biletele pentru loji având stampila specială „loja No." au intrarea pe poarta principală pe splaiu.

Tiketele speciale pentru lojile Straja Țării, P. F. S. R., F. F. R. S. au intrarea pe poarta principală de pe splaiu.

Biletele numerotate, carnetele de presă, F. R. F. A. și U. F. S. R. intrarea este pe poarta depe Știrbey Vodă.

Controlorii vor purta o banderolă specială cu culorile Ripensiei. La fiecare sector vor funcționa comisari speciali pentru respectarea numerotării.

Dela districtul de arbitri București

Se aduce la cunoștință tuturor arbitrilor cari aparțin acestui district că Sâmbătă 25 crt. va avea loc o masă colegială la restaurantul „Parcul Orzari" din Cal. Călărașilor (tramvai 25 și autobuz 32), la orele 20.

Inscrierile pentru participarea la această masă se mai primesc până astăseară la orele 21,30 la sediul districtului din str. Regală.

Alt apel respins

Antrenorul Szilagy

a făcut-o plângere neîntemeiată

Comisia de transferări întrunită aseară la F.R.F.A. a respins apelul antrenorului Szilagy fost la Rovine Griviția (Craiova) prin care pretindea plata salariului pe intervalul 1 Aprilie—31 August 1938 pe motiv că, comisia a constatat că sus numitul antrenor a demisionat din postul ce-l ocupa la gruparea craioveană, pe data de 31 Martie 1938.

Urmează ca pretențiile pentru salariul dela 1 Aprilie—31August să și le formuleze pe o cerere separată.

Steinbach

s'a hotărât pentru București

Petre Steinbach a refuzat toate ofertele primite dela grupările provinciale și s'a hotărît să rămână în București.

„Maestrul" nu va antrena însă o grupare divizionară așa cum s'a crezut la început.

Fostul antrenor al Unirii Tricolor a „semnat" pentru Mociornița, clubul pe care l-a antrenat și până acum.

La această grupare Petre Steinbach crede că poate pune în practică toate „principiile" sale și speră astfel să realizeze, cu jucătorii tineri, pe care îi are la dispoziție, rezultate frumoase.

Performanța de anul acesta a grupării, în cadrul diviziei C, este o mărturie solidă a ceia ce va scoate Steinbach din grupa rea bucureșteană.

FOOT-BALL

După Cupa Mondială

Incepe răsboiul în Europa Centrală

Ce partide se vor juca Duminică

Anul acesta este extrem de încărcat în ceeace privește programul internațional al cluburilor și țărilor.

La o săptămână după cea mai mare competiție de foot-ball din lume — campionatul mondial — o altă mare competiție — de data aceasta numai de interes continental — este inaugurată.

E vorba despre cupa Europei centrale, una din cele mai vechi competițiuni footballistice din Europa.

Anul acesta cupa Europei centrale a suferit modificări serioase, prin retragerea Austriei și Elveției.

Aceste retrageri, au scăzut oarecum din interesul competiției dar în schimb, au servit interesele noastre și ale jugoslavilor cari au fost admiși să concureze cu câte două echipe.

In acest an împrejurările internaționale au fost de așa natură, încât au influențat asupra soartei competiției, dându-i un caracter mai strâns și făcând ca șansele să fie mai echilbrate.

Pentru că marile cluburi ale Europei Centrale în marea lor majoritate au furnizat jucători echipelor naționale respective și nu s'au putut pregăti temeinic pentru cupă.

Nu mai socotim oboseala jucătorilor, cari după un campionat greu, au intrat direct în cupa mondială, unde au fost siliți să presteze eforturi de multe ori supra omenești.

PRIMA ETAPA

Acuma să vedem programul primului tur care după cum se știe se va disputa Duminică 26 Iunie.

La Genova se întâlnește Sparta campioana Cehoslovaciei cu Genova, una din marile echipe italiene.

Disputa arbitrată de d. Hertzka (Ungaria) va fi cu siguranță una din cele mai aprige, Sparta fiind una din echipele cu cele mai mari șanse în competiție și care a cucerit deja de două ori cupa Europei Centrale.

UJPESTUL NE URMAREȘTE

La Budapesta se va desfășura una din partidele cari interesează în special România. Echipa bucureșteană F. C. Rapid se deplasează în capitala Ungariei unde întâlnește pe Ujpest.

Echipa maghiară care a evoluat anul trecut în capitală în compania Venusului este suficient de cunoscută pentru a-i mai discuta posibilitățile.

Rapid care este o echipă bună în adevăratul înțeles al cuvântului deși a trecut în ultimul timp printr'o perioadă de criză să sperăm că va face tot posibilul pentru a realiza o performanță cât mai bună într'o luptă în care peste prestigiul clubului este angajat prestigiul footballului românesc. Acest lucru nu îi va fi tocmai greu dacă ne gândim că echipa are caracteristica de a juca perfect în matchuri de mare importanță.

Va conduce d. Bizik.

UN MATCH TARE LA BELGRAD

Cel de-al doilea clasat din campionatul jugoslav și cehoslovac—Beogradski și Slavia — se vor întâlni la Belgrad sub conducerea d-lui Datillo.

Beogradski fostă ani de zile campioana Jugoslaviei este o echipă de vaste posibilități și dat fiind că partida se dispută la Belgrad șansele sale sunt foarte mari.

UN DUEL ITALO-MAGHIAR LA MILANO...

Ambrosiana — campioana Italiei — întâlnește la Milano pe al patrulea clasat al campionatului maghiar, Kispest.

Echipa italiană are cu siguranță o șansă detașată în acest match cu toate că nici Kispest — care a fost văzut și la noi — nu este o echipă slabă.

Va conduce d. Xifando.

...ȘI ALTUL LA BUDAPESTA

Tot la Budapesta în program cuplat cu Ujpest-Rapid, se va disputa și matchul dintre Hungaria și Juventus — câștigătorul cupei Italiei.

Partida va fi cu siguranță magnifică. Echipa maghiară deși de mare clasă nu a reușit să-și apropie niciodată cupa Europei Centrale ca și Juventus de altfel.

Va conduce d. Vogel.

H.A.S.K. VA FI PUS LA INCERCARE

Campionul Jugoslaviei H. A. S. K. va întâlni la Kadus Posibilitățile jugoslavilor au fost recent verificate la București, unde H. A. S. K. a câștigat trei partide de o manieră extrem de concludentă. Cehoslovacii sunt și ei o echipă bună și partida va fi extrem de strânsă — cea mai strânsă a turneului — cei doi combatanți fiind de o valoare sensibil egală.

Va conduce d. Ivancici.

O VIZITA AȘTEPTATA: F. C. MILANO

La București, echipa timișoreană Ripensia va da replica echipei italiene F. C. Milano. Va fi o luptă foarte mare. Clubul italian vine la noi cu mari veleități și înconjurat de aureola footballului care a reușit să câștige pentru a doua oară campionatul mondial.

Ripensia — echipa românească cu cea mai bogată activitate internațională — sperăm că nu se va lăsa intimidată de pretențiile adversarilor și le va da o replică viguroasă, demonstrând valoarea reală a footballului românesc.

Cu conducerea partidei a fost însărcinat d. Klein.

DEȚINATORUL CUPEI INTRĂ IN SCENĂ

Ultima partidă a zilei se va disputa la Zidenice unde Ferencvaros câștigătorul de anul trecut al competiției va întâlni pe Zidenice.

Echipa maghiară este superioară celei cehoslovace și deși va juca pe terenul acesteia, credem că va reuși să învingă.

Va arbitra d. Scortzoni.

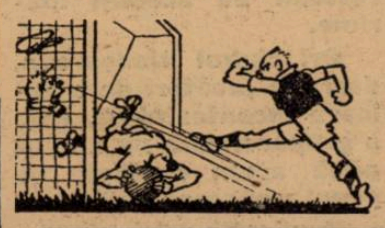

Depe stadion la comisariat

Un formidabil scandal la matchul Crișana-Vulturii

Timișoara, 23 (prin telefon dela corespondentul nostru). — **La matchul de foot-ball dintre Vulturii și Crișana disputat azi după amiază pe arena Electrica, s'a produs un mare scandal.**

In repriza doua au fost eliminați de pe teren jucătorul Iorga de la Vulturii și Szabo de la Crișana.

Suporterii orădenilor au aruncat cu apă pe Iorga la ieșirea acestuia de pe teren.

Suporterii Vulturilor indignați de acest fapt au tăbărît asupra orădenilor. S'a iscat o bătaie generală pe care poliția numai cu mare greutate a putut-o potoli. Provocatorii au fost arestați.

A fost alcătuit programul definitiv de primire a echipei A. C. Milan

D. Ugo Sola minisrul Italiei a primit eri pe reprezentantul Ripensiei la București și s'a stabilit de comun acord cu federația programul definitiv al primirei echipei A. C Milan.

Sâmbătă la ora 11.30, Recepție oferită de Ripensia în saloanele federației de foot-ball.

Sâmbătă la ora 17, Recepție la legația Italiei, la care vor lua parte reprezentanții Straja Țării, U.F.S.R., F.R.F.A, Ripensia și A. C. Milan.

Sâmbătă la ora 21 dineu la restaurantul Colonade oferit de federație conducătorilor echipei italiene.

Restul programului și mai ales eventualitatea prelungirii ședерii la București urmează să fie stabilit de acord cu A. C. Milan.

După al treilea match

Crișana a fost retrogradată

în urma înfrângerei suferită din partea Vulturilor cu 4-1 (2-0)

Timișoara, 23 (prin telefon dela corespondentul nostru). — Azi după amiază s'a disputat pe arena Electrica, în fața a 1.000 spectatori, al treilea joc de calificare între Vulturii din Lugoj și Crișana din Oradea.

Marea majoritate a spectatorilor a fost formată din suporteri ai celor două echipe veniți pentru a le încuraja.

Matchul a fost foarte disputat și către sfârșit Vulturii au practicat un joc brutal pe care numai intervențiile energice ale d-lui Tică Iliescu, arbitrul matchului le-a mai putut domoli oarecum.

In minutul 5 Iorga și Szabo au fost eliminați de pe teren.

Jocul a fost foarte animat în prima repriză când Crișana a jucat cu vântul în față.

In această perioadă de timp superioritatea Vulturilor a fost evidentă.

Repriza doua jocul a fost în favoarea Crișanei care a jucat foarte steril din care cauză a și pierdut.

Către sfârșit, Vulturii au jucat extrem de brutal.

CUM S'A MARCAT

In minutul 20 Schira a demarat și de la 5 metri a marcat imparabil.

In minutul 34 Mustață tot în urma unui demaraj stabilește la 2 : 0 scorul reprizei.

După pauză, chiar în primul minut la un atac al Vulturilor, Popescu trage la poartă, balonul se lovește de Serebeș și intră în goal.

Punctul de onoare al Crișanei e înscris de Pintea în minutul 60 dintr'un penalty comis la o învălmășeală.

Slivăț stabilește scorul final dintr'o greșeală a apărării orădene.

ECHIPELE ȘI ARBITRUL

D. Tică Iliescu a condus foarte bine echipele :

Vulturii : **Pfeilinger, — Tonca, Pascu, — Maior, Cipai, Fombalco, — Schira, Popescu, Iorga, Slivăț, Mustață.**

Crișana : **Popp, — Szabo, Nagy, — Pintea, Micu, Serebeș, — Szöcke, Torjoc, Szaborsky, Doboș, Maliță.**

Victoria a sosit aseară

O nouă speranță clujeană va evolua astă seară pe arena Venus

Aseară cu rapidul de Cluj a sosit în Capitală echipa Victoria adversarul de azi al Venusului.

Tânăra și merituoasa echipă din Cluj a venit în formație complectă. Toți jucătorii sunt în excelentă condiție și dispoziție și sunt animați de ferma dorință de a se reabilita în fața publicului bucureștean arătând că eșecul suferit în fața lui H. A. S. K. a fost un simplu accident care poate surveni ori cărei grupări oricât de bune.

O NOUA DESCOPERIRE CLUJEANA

In matchul de astăseară contra Venusului va juca în locul lui Căpușan o repriză un nou jucător Țăranu, un mare talent care a fost numai împrumutat Victoriei de o grupare din provincie.

Țăranu va fi utilizat în locul lui Căpușan II care, nefiind încă refăcut complet în urma loviturii primite, nu trebue obosit.

FOOT-BAL

Nocturna din Splai

Venus întâlnește astă seară pe Victoria (Cluj)

Un match strâns şi un spectacol frumos

Pentru deslegarea lui Straja, Venus este obligat să joace un match cu Victoria la București.

Astă seară „negrii" își îndeplinesc obligația contractată și spectatorii bucureștenii au din ocazia să vadă

IORDACHESCU

un match frumos.

POSIBILITATEA UNEI REABILITARI

Clujenii privesc matchul de astăseară cu o deosebită seriozitate.

Echipa s'a pregătit întotdeauna cu o grije excesivă ordiecâteori au trebuit să joace la București.

Publicul din Capitală este juriul suprem pentru oricare echipă provincială și de aici toate străduințele de a-i cuceri bunăvoința.

Matchul de azi are însă pentru băeții dela Cluj o însemnătate mult mai mare.

El le oferă posibilitatea neașteptată de a se reabilita după categorica înfrângere suferită în matchul cu H. A. S. K.

Firește, figura făcută în această nefericită întâlnire a fost explicată și s'au adus scuze valabile.

A jucat atunci o echipă lipsită de cei mai buni jucători (Felecan I și Cociuban II) și ceilalți jucători — în marea lor majoritate școlari — erau istoviți de examene și cu totul lipsiți de antrenament.

A rămas totuși impresia penibilă a unei echipe vlăguite, care nu a putut rezistia nicio repriză și a pierdut fără să lupte.

Astă seară, cei 11 clujeni vor lupta cu toate forțele pentru a șterge această impresie și a redobândi iar aceeași simpatie de care s'au bucurat întotdeauna.

O figură frumoasă în tovărășia Venusului la București, este o performanță, care ar face să se uite totul.

Clujenii au înțeles aceasta și de aceea lupta va fi încordată.

VENUS ȚINE SA CAȘTIGE

La prima vedere matchul de astă seară apare fără nicio importanță deosebită pentru bucureșteni.

Și totuși întâlnirea nu este o simplă îndeplinire a unei obligații de contract, rezultatul ei nu este nici de cum indiferent.

Ori cum ar fi privite lucrurile, jocul din nocturna de astă seară angrenează prestigiul campionilor, cari au pierdut de puține ori „acasă" în fața echipelor autochtone.

Venus a făcut un match mare în contra campionilor jugoslavi și e stupid să strice impresia lăsată atunci printr'o înfrângere, care desigur n'ar spune nimic dar ar fi totuși jenantă.

Iată de ce, chiar dacă nocturna de astăseară este un match amical ea va da totuși loc unei lupte strânse.

Cu atât mai mult cu cât căldura nu va putea împiedicat desfășurarea jocului într'o alură rapidă care antrenează lupta.

BUCUREȘTENII SUNT FAVORIȚI

Venus va câștiga matchul de astăseară.

Nu prin linia directă a matchurilor cu echipa jugoslavă, care pot fi elocvente în cele din urmă.

Negrii vor câștiga pentrucă reprezintă o valoare mai ridicată care le va aduce victoria.

Dar nu va fi ușor de cucerit această victorie, care poate fi foarte bine și a Clujenilor.

Elanul acestora, ambiția cu care vor juca pentru a câștiga matchul, sunt elemente, ce nu pot fi ignorate.

Ele pot aduce un rezultat neprevăzut, care să răstoarne calculele și considerațiile precedente.

Noi credem totuși că acest neprevăzut nu se va produce și Venus va câștiga.

ARBITRUL ȘI FORMAȚIILE

Conducerea matchului a

FELECAN

fost încredințată domnului P. Kroner, care va fluera începutul la ora 21 precis.

Echipele vor alinia următoarele formații:

VENUS: Iordăchescu, Straja, Albu; Bărbulescu, Feraru, Gorgorin; Ploeșteanu, Gavrilescu, Humis, Bodola (Vâlcov), Ene.

VICTORIA: Munteanu, Cociuban I, Felecan I; Pal, Pop Vasile, Cociuban II, Felecan III, Căpușan.

Shooturi şi bare...

NOVARA și MODENA, au câștigat primele două locuri ale clasamentului ligii secunde italiene și ca atare vor juca în sezonul viitor în prima ligă.

*

DUMINICA LA BERNA, GRASSHOPPERS a câștigat finala Cupei Elveției, învingând în finală pe Servete cu 5:1 (2:1).

De remarcat că echipa antrenată de Rappan, câștigă pentru a șasea oară Cupa Elveției.

*

INCEPAND dela 1 Iulie toți jucătorii de football din Viena contează ca amatori.

*

ECHIPA Ungariei care s'a întors dela Paris a fost sărbătorită cu entuziasm dela graniță până la Budapesta.

In capitala Ungariei 2000 de persoane au așteptat în gară lotul național.

Selecționeurul unic, dr. Dietz în schimb, a fost huiduit cu atâta violență, încât festivitatea proectată a trebuit să fie amânată!

*

ALFRED SCHAFFER, faimosul antrenor al Hungariei și al echipei Ungariei, a fost angajat de gruparea Wacker din Muenchen.

*

Matchul tradițional Paris—Budapesta, a fost perfectat. El va avea loc la 1 Noembrie la Paris.

*

FIECARE JUCATOR al echipei Italiei, care a câștigat campionatul mondial, va fi distins cu o medalie de aur, de guvernul italian.

*

D. MUSSOLINI va primi în audiență la „Palazzo Venezzia", echipa de football a Italiei, pentru a felicita personal pe jucătorii, cari au câștigat din nou Campionatul mondial de football.

*

D. HENRIK GEFAELL, selecționeurul echipei amatoare a Ungariei, a demisionat din acest post.

*

BOTAFOGO, campioana Braziliei va întreprinde în lunile Martie—Aprilie un mare turneu în Europa.

*

„SPORTUL ȘTUDENȚESC", organizează o kermeză în seara zilei de 28 Iunie la sediul său din str. Vasile Pârvan 1, (colț cu b-dul Elisabeta).

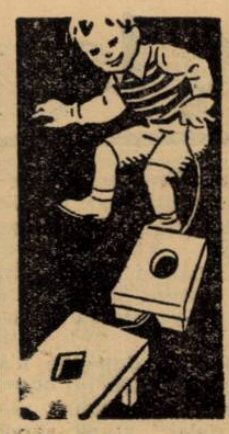

Acesta este trenul meu...

spune copilul, când se joacă — Dv. însă când aveți dureri, nu trebuie să vă înșelați. Nu vă ajută deloc când spuneți „asta este tot atât de bun ca Aspirina", când luați o imitațiune, căci numai veritabila „Aspirină" poate garanta imediata eficacitate fără vătămare.

TABLETELE ASPIRIN

BAYER

veritabile numai cu CRUCEA »Bayer«

Sp. Studențesc şi U. Tricolor au jucat uşor un match „prea" amical

scorul: 2-2 (1-1)

Avem impresia că Sportul Studențesc și Unirea Tricolor nu vor isbuti niciodată un match tare pentru motivul că jucătorii sunt prea prieteni.

Pentru această simplă obiecție care se aduce întâlnirilor dintre studenți și oboreni matchurile lor nu au nici pe departe aspectul încordat al celorlalte întâlniri dintre echipele bucureștene.

NE AȘTEPTAM LA MAI MULT

Matchul de eri nu a păcătuit numai prin acest exces de amicalitate.

Intâlnirea nu a dat loc unui joc de calitate și pentru alt motiv.

Unirea Tricolor s'a prezentat cu o echipă descompletată printr'o neașteptată măsură a regimentului de grăniceri, care a reținut la cazarmă pe Iordache, Boteanu și Iliescu.

Cu compartimentele lipsite de cei mai buni jucători Unirea nu a putut face un joc prea bun mai ales că în repriza secundă oborenii au fost nevoiți să dea echipa peste cap.

Studenții au prezentat o echipă cu înaintarea complet modificată.

Ștefănescu jucând extrem stânga a lăsat locul lui Titi Dumitrescu iar inter-dreapta a jucat Tache Dumitrescu.

Echipa astfel alcătuită a dat totuși satisfacție și poate spera un rezultat frumos în matchul de Duminică.

CUM AU JUCAT

Cei doi portari au apărat la fel de bine.

Crețeanu însă a jucat mult mai calm decât Mișu Constantinescu.

Linia de fundași a studenților a fost însă de departe mai bună.

Bădulescu și Duce au întrecut cu mult pe adversarii lor directi Istvan și Meșină.

Liniile intermediare au făcut un joc egal, remarcându-se totuși Florea și Drăgan.

Merită o mențiune specială juniorul Popescu Tudor, care s'a dovedit un element de talent.

Din cei zece înaintași s'au remarcat Cârjan, Lulu Mihăilescu și Soni Niculescu de la Unirea Tricolor și Marinescu și Ștefănescu dela studenți.

JOCUL

Jocul de eri nu poate fi descris pentrucă această descriere nu are rost.

A marcat Ștefănescu și a egalat Traian Ionescu în prima repriză.

Iar după pauză a redus avantajul Duce și a egalat din nou Lulu Mihăilescu.

Soni Niculescu a ratat o lovitură de 11 metri, Mișu Constantinescu a apărat ușor shootul anemic al unioristului.

ARBITRUL ȘI FORMAȚIILE

A condus d. Caciuc următoarele formații:

SPORTUL STUDENȚESC: Constantinescu, Duce, Bădulescu, Busuioc, Drăgan, Mi-

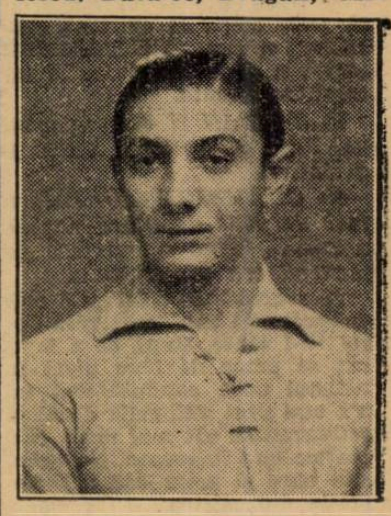

SONI NICULESCU

tan, Voicu, Tache Dumitrescu, Marinescu, Titi Dumitrescu, Ștefănescu.

UNIREA TRICOLOR: Cruțeanu, Petrescu, Meșină, Florea, Cristescu (Stan), Popescu Tudor (Alexandrescu), Lulu Mihăilescu, Alexandrescu (Dumitrescu), Soni Niculescu, Cârjan, Tr. Ionescu.

R.

Ploeștenii joacă Duminică

Apelul Tricolorului C. F. P. V. a fost respins ca nefondat

Comisia superioară de apel în ședința ținută aseară a respins ca nefondat și inadmisibil apelul introdus de gruparea Tricolor C.F.P.V. (Ploești) contra deciziei Comisiei campionatului național privitoare la programarea jocului de calificare contra grupării Universitatea din Cluj.

Dela start la potou...

● *GHID n'a avut nevoe să facă prea mari eforturi spre a recolta o victorie mai mult ca uşoară. Este drept că sarcina lui a fost mult uşurată ce greşelile comise de adversarii lui.*

● *MYRIAM a efectuat o cursă bună. Repus pe picioare pensionarul lui Fischer va câştiga cât de curând, fiind susceptibil de mari progrese.*

● *FUROR traversează o perioadă de totală transformare. Valoarea arătată în acest lot este suficient de bună şi dacă va progresa în acelaş ritm, va deveni un element mai mult decât util.*

● *DOR DE DUCA în ziua în care va deveni mai regulat, va conta în loturi cât se poate de bune. Are calităţi frumoase, dar păcat că a moştenit un caracter imposibil şi care-i paralizează calităţile.*

● *CAVALER a mers cât se poate de bine. In ziua în care va învăţa să plece — a pierdut aproape 100 m. pe prima parte a parcursului — va deveni un adversar redutabil pentru cei mai buni din generaţie. In orice caz, trebueşte urmărit chiar dela prima eşire publică.*

● *POENIŢA este din cale afară de neregulată. Când scapă de galop arată lucruri frumoase dar când galopează poate mânca bătaie chiar dela cei mai proşti.*

● *WINSOME JOSEDALE este un element care face tot ce i se cere. In ziua când i se va cere să meargă serios, credem că va putea merge sub 1.28.*

● **ELIXIR** cu ocazia ambelor alergări a mers excelent. Inexplicabil apare avertismentul dat d-lui I. Costandache — conducătorul său — căci între performantele lui Elixir din acea zi nu există ABSOLUT nici o contradicţie. Faptul că a doua oară a marcat un record cu aproape 2 secunde mai bun, nu spune nimic, căci la egal cu Winsome Josedale nu putea bate şi atunci când d. Costandache şi-a dat seama de acest fapt, a insistat numai pentru locul din plasă.

Se trece cu prea mare uşurinţă peste culpe de extremă gravitate şi care INTR'ADEVAR există şi se dă amploare la lucruri inexistente.

● *SULTAN II este la locul lui. Fără galop ar fi putut fi al doilea.*

● *CHAMPION JUNIOR a fost derutat de alura rapidă a cursei. Când a început să meargă era prea târziu.*

● **GENERAL WORTHY** este cu mult mai bun decât vrea Corol să-l arate. După ce a mers cât se poate de bine până în ultimul ocol, conducătorul lui n'a mai avut altă grijă decât să retrogradeze cât mai mult, căci plasele nu-l interesau. Nu necesita oare şi acest caz o indiscreţie din partea d-lor comisari?

● **TAVA** este în condiţie excelentă. O recomandăm să fie urmărită, căci trebue să câştige ciar dela prima cursă.

● **FLORITA** a mers excelent. Continuând progresul în care se află, se va situa în primele locuri ale clasamentului trei-anilor români. In plus a devenit şi corectă.

● **GLONŢ** a plecat pe picior greşit şi de abia la intrarea în linia dreaptă a intrat în alură regulată. Dar atunci Florita scăpase.

● **MOHOR** este la locul lui. In forma actuală şi pe parcursuri medii va face figură onorabilă.

● **EZER JO** fără galopul dela plecare ar fi putut termina mult mai aproape.

● **SORANA** este în formă bună şi în loturi mai puţin bune va putea câştiga cât de curând.

● **GONDOLAT II** a făcut încă odată dovada că este actualmente cel mai valoros vârstnic ce activează la noi. Deşi n'a fost silit să dea tot ce poate, a mers pe 1.23,6 pe km.

● **NAPLOPO** şi-a regăsit plenitudinea mijloacelor. De acum înainte i se poate susţine şansa pe care o va avea fiind şi un element corect.

● **QUARAMBA** după galopurile date, a mers foarte tare şi a refăcut mult din terenul pierdut. In alte condiţii ar fi siiit pe Gondolat să se întrebuinţeze mai mult.

● **KATY CAID** a figurat cât se poate de frumos şi trebueşte urmărită când va alerga în loturile ei.

● **HANIBAL II** după ce n'a avut acţiunea din zilele lui bune, pe linia dreaptă a galopat, rămânând complet. După cursă am avut impresia că a schiopat mai rău ca de obiceiu.

● **KISMET** a confirmat forma bună în care se află. Cu pregătirea desăvârşită şi fiind în progres, va mai putea câştiga şi în condiţii mai grele.

● **COCONAŞ** suporta un handicap excesiv. Faptul că a figurat la sosire şi şi-a ameliorat recordul carierii îl atestă în condiţie maximă.

● **CATINCA** a mers excelent. Dacă n'ar fi luat un lung galop în turnantul de nisip, ar fi contat serios în lupta finală.

● **VOEVODUL ŢIGANILOR** a pierdut o alergare pe care la 10 m. de potou o avea câştigată. Grünwald a făcut greşala de a-l mai forţa în momentul când Kismet nu-l mai putea bate.

● **HARON** n'a fost silit la nici un moment să se întrebuinţeze serios. Aşteptăm să vedem o întâlnire dintre el şi Gondolat II pe distanţa de 1600 m.

● **CHAMPION**, în ciuda unui impozant număr de ani, continuă să se apere onorabil. Mai rar atâta vitalitate.

● **HERCEGNO** s'a comportat mai mult ca onorabil. Cu această valoare n'ar fi trebuit să piardă precedenta-i alergare.

● **VIVAT** a marcat un oarecare progres de formă. Dacă îl vor duce picioarele, n'ar fi exclus să-şi regăsească plenitudinea mijloacelor.

● **GIUDITTA** este în formă bună. Credem că la prima eşire va putea câştiga.

● **VORAUS** este în revenire de formă. Această alergare credem că i-a folosit şi că data viitoare va fi în forma bună.

● **ROLAND D.** n'a avut nevoe să se întindă la maximum spre a câştiga acest premiu. Se pare că şi-a revenit la buna valoare.

● **CITRONAT GORDON** s'a resimţit de faptul că reintra. Nici Cerkasoff n'a insistat prea mult când s'a convins că partida este pierdută.

● **KANADA** se întrebuinţează cu foarte multă docilitate în mâinile lui Fischer. Aclimatizată, desigur că nu se va opri la aceste victorii.

● **RUGINA** fără galopul dat pe prima sută de metri, ar fi fost cu mult mai periculoasă. In ziua când nu va greşi, va putea câştiga, fiind în maximum de condiţie.

● **DUCESA** este mai bine ca oricând. Faptul că pe 2200 m. a mers în jurul lui 1.30, atestă o condiţie impecabilă şi vesteşte că va câştiga cât de curând.

● **LEGIONAR** a mers excelent. Mai mult de 1600 m. a mers cap la cap cu Colina, Rugina şi Ducesa. Din momentul când Kanada a trecut, Slobozenco a manevrat să se ducă cât mai în fundul plutonului. Trebueşte urmărit.

● **FRIEDERIKE** figurând mult timp pe primul plan, a vădit o condiţie acceptabilă care îi va putea aduce în curând o cursă.

● **CUPIDON** a marcat o uşoară revenire în formă. A şi fost avantajat de toate incidentele din parcurs şi de faptul că adversarii lui au galopat cu toţii.

● **PRIMROSE** fără incidentul din ultimul turnant când a fost jenată de Talaz, ar fi putut câştiga. Iapa este în formă cât se poate de bună.

● **TALAZ** a marcat o revenire la forma bună. A căzut peste un adversar mai în accentuată revenire ca el.

● **NATION** deşi suporta un handicap extrem de sever, a reuşit să figureze destul de bine. Este în mare progres.

● **PANDUR** nu este în formă. N'a arătat la nici un moment calităţile din trecut.

● **CURIER** nu mai este în forma de acum o lună. Este şi el una din victimele programării prea târziu a Derby-ului.

● **VUET** avea cursa câştigată după parcurgerea primilor 1500 m. După aceia Tassopol nu i-a mai cerut nici un efort suplimentar. In ziua când va fi silit să se întrebuinţeze mai mult, va fi capabil de a merge sub 1.35.

● **AMIRAL WORTHY** se găseşte în plină transformare. La origina pe care o are, este păcat că va fi totdeauna handicapat de extrem de redusele proporţii pe care le are.

● **AVANTI III** se apropie de ziua victoriei. A avut porţiuni în care a mers foarte tare.

● **EXTRA** este un element conştiincios. Mereu se găseşte la sosire. Animal tardiv, deabia în toamnă va putea arăta maximum de valoare.

● **KAMAA** este în revenire de formă. Suporta însă un handicap extrem de sever.

● **ZALUD** a mers impecabil. Dacă ar fi fost la punct cu antrenamentul, ar fi putut câştiga.

● **PAN WORTHY** se găseşte în formă bună.

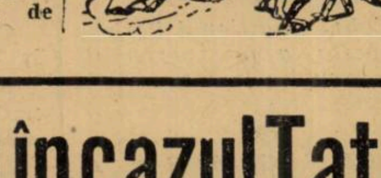

Sancţiuni în cazul Tatja

Este viu în memoria publicului, scandalul provocat de victoria iepei TATJA în Pr. Frunziş disputat Joi 18 Iunie pe hipodromul Băneasa.

După cum se ştie, la plecarea susnumitului premiu, maşina strating-gatte-ului a fost defectată şi după mărturisirile unuia din cei cari au comis faptul s'a ajuns a se cunoaşte o întreagă afacere pusă la cale cu Tatja.

Iapa, refuzând să plece de la maşină, proprietarul şi antrenorul ei au mituit mecanicii spre a defecta maşina şi în acest fel să se dea plecarea cu steagul.

Manopera a reuşit şi realizatorii ei au avut apreciabile câştiguri.

După îndelungi cercetări şi după ce s'au strâns toate dovezile de culpabilitate, ieri după disputarea alergărilor, comitetul a dat o hotărâre în acest caz.

Nu putem publica ce pedepse s'au dat, căci s'a hotărât ca „drasticele sancţiuni" să fie publicate în Buletinul Oficial ce va apare peste câteva zile.

Credem totuşi, că ar fi fost mai nimerit — cunoscută fiind gravitatea culpei — să se fi dat IMEDIAT publicităţii sancţiunile ce s'au aplicat şi pe care le dorim cât mai severe (luarea licenţei pe viaţă antrenorului şi deferirea cazului la parchet).

Aceasta spre a se dovedi că pe câmpul de curse se face sport, iar afacerile care frizează codul penal n'au ce căuta şi sunt pedepsite cu cea mai mare celeritate.

Cerem ca Jockey Club-ul să vină chiar astăzi cu un comunicat lămuritor spre a nu se aşterne praful uitărei pe această oribilă afacere.

UNIVERSUL Sâmbătă 25 Iunie 1938

Hipism

Eri la Băneasa

REUNIUNEA OUT-SIDERILOR

Ajuns la 830576 lei, austriacul s'a închis

— Flor Fina a câştigat premiul Queen Mary — Vincent şi J. Gill a câştigat câte două curse —

De mult timp o reuniune plasată în mijlocul săptămâniei n'a înregistrat un mai categoric succes ca cea de eri.

Pe lângă un program cât se poate de interesant, reuniunea premiului QUEEN MARY mai prezenta marea tentaţie a pariului austriac, care începând cu miza de 459.870 promite să ajungă pe la suma de 700.000.

Prima surpriză... 830.576 lei la austriac

Dar în cascada de surprize care a caracterizat această zi, nu se putea ca şi în materie de austriac să nu existe una.

Şi această surpriză a fost constituită de faptul că s'a jucat într'o zi de lucru, suma de peste 700.000 lei şi în acest mod, cu cota de 70% din suma de mai sus, austriacul a ajuns la 830.576 lei.

Această sumă este un record care cu greu credem că va putea fi bătut.

Consecinţă a marilor surprize de mutual ce s'au înregistrat, a fost închiderea austriacului după aiergarea a 5-a pe care (ironie!) a câştigat-o favorita Melitta.

Continuat Duminică, austriacul va depăşi cu mult suma de 1.000.000 lei şi nu ne va mira dacă va ajunge la 1.500.000 lei.

Trecând la latura sportivă a zilei, se impune consemnarea din capul locului a marelui eşec înregistrat de favoriţi care au reuşit să-şi adjudece deabia 3 alergări.

Acest insucces quasi-total al favoriţilor a fost dealtfel caracteristica acestei reuniuni care a debutat cu Victoria lui Loti (cota 136 lei) şi s'a terminat cu altă surpriză de mutual înregistrată prin victoria calului cu prima şansă FAVORITUL MEU (INDICAT IN PRONOSTICUL NOSTRU) la cota 109 pentru 10.

Flor Fina a câştigat premiul „Queen Mary", revelaţia zilei

Câştigând cu manifestă uşurinţă proba principală a programului, PREMIUL QUEEN MARY, Flor Fina a vădit o valoare excelentă, valoare care o instalează în primele rânduri ale ierarhiei iepelor ce actualmente activează pe turf.

Animal tardiv, fiica lui Bony Boy, deabia de acuma va putea da întreaga măsură a calităţilor cu care este dotată.

Judecând după modul în care a terminat cursa, pensionara lui Wilson a arătat că este din plin dotată cu calităţi de fond şi că o aşteaptă o carieră dintre cele mai frumoase.

Această victorie, a venit ca o binemeritată răsplată pentru d. D. MIRONESCU proprietarul ei, care a făcut suficient de mari sacrificii pentru alergările de galop.

Nu trebuesc omise, la succesul iepei Flor Fina, meritele antrenorului WILSON şi ale jockeului J. GILL.

WILSON a prezentat-o într'o formă impecabilă, aşa cum rar se poate vedea un cal după o [illegible] destul de mare ca [illegible] depusă de Flor Fina. Odată în plus, a dat dovada că este un excelent antrenor şi merită cele mai sincere felicitări.

J. GILL, a pilotat-o cu mult tact, efectuând o frumoasă alergare de aşteptare şi a atacat în cel mai potrivit moment.

Dealtfel J. Gill a mai încălecat cu mult tact şi pe Aluna, câştigătoarea reprizei a 2-a a handicapului Nansuc.

Un alt succes ce se cuvine subliniat, este acela recoltat de d-nii C. BOTEA şi CAP. ŞEICARU cu Melitta.

Acest succes, desigur că va contribui să le întărească pasiunea ce au pentru calul de galop şi să-i facă să consimtă la noi sacrificii. O dorim tot atât de mult precum le dorim să culeagă şi de aci înainte alte satisfacţii.

*

1. PR. DÉSIRÉ. Neta este prima care se pune pe picioare şi ia conducerea plutonului urmată la câteva lungimi de Loti şi Saturnus, iar la alte câteva lungimi urmau Ciurlan şi Naum.

Pe linia dreaptă, a încercat un atac care a eşuat imediat, iar apoi Veta a fost atacată de Loti cu care a dus o prelungită luptă până la potou.

2. PR. NANSUC REP. 1-a. După o serie de dificultăţi făcute de Li şi Goldan, plecarea s'a dat în bune condiţiuni.

In fruntea plutonului a fost lansată Carmen care a fost urmat în deaproape de Glorietta şi Goldan. Ordinea s'a păstrat aşa până la intretăierea pistelor unde Glorietta a depăşit pe Carmen, dar a fost imediat atacaă de Goldan, Parabola şi Foulaubin. Primul care a cedat a fost Foualubin spre a fi imitat ceva mai departe de Parabola şi în acest mod lupta pentru victorie a rămas circumscrisă între Goldan şi Glorietta. La 100 m. de potou, primul a trecut în cap şi s'a dus nesupărat la sosire.

3. PR. NANSUC REP. 2-a. Caiafa a condus plutonul urmată de Accacia, Nelson şi Sfârlează până la intrare în linia dreaptă.

Nelson a luat conducerea imediat după intrarea în linie dreaptă şi a rezistat succesivelor atacuri date de Sfârlează şi Acacia. Pe ultimele sute de metri, a fost atacat de Aluna, care după o scurtă luptă l-a bătut.

4. PR. QUEEN MARY. Geta şi Marcela s'au schimbat la conducerea plutonului până la intrarea în linia dreaptă, unde Getta a luat conducerea cu câteva lungimi înaintea lui My Lass şi Kassandra. La intersecţia pistelor a apărut, pe dinafară, Flor Fina, care după o scurtă luptă cu My Lass s'a desprins în câştigătoare.

5. PR. FARAMIŢA. Imediat după darea plecărei, Ciocârlan a derobat spre grilă şi Melitta pe coardă a luat conducerea cu câteva lungimi înaintea lui Micşunea şi Balihvo. In acest fel, Melitte a recoltat o victorie de puţin dar uşoară asupra lui Ciocârlan, Floretta şi Micşunea.

6. PR. MAGNEZIUM. Sanda a condus ostilităţile până la grilă unde a fost depăşită uşor de Vişina care o urma la două lungimi.

7. PR. ROŞCOVA. Plecarea s'a dat în bune condiţiuni şi Weekend urmată de Credinţa şi Aghiuţă, a luat conducerea.

Leaderul, a fost atacat de reprezentanţii grajdului d-lui Marius Antonescu-Marius şi Ştefania dar a respins acest atac. Mai puţin norocos a fost însă cu Favoritul Meu.

N. M. B.

REZULTATUL TECHNIC

— BANEASA; Ziua XIX-a, Joi 23 Iunie 1938 —

(TEREN BUN)

PR. DÉSIRÉE — Vânzare — 1500 metri (P. V.)
Pr. I 40.000 lei, Pr. II 4000 lei, Pr. III 2000 lei, Pr. IV 1000 lei

1	Loti	56	Vincent	136	65	Câştigat S. cap —2½ —2 lung. Durata 1'37
2	Neta	57½	Cucu A.	241	197	
3	Saturnus	58½	Enescu G.	15	18	
4	Naum	48	Crişan	48	65	
	Cărăbus	56½	Gill J.	383	251	
	Boccacio	58½	Ilinca	134	189	
	Geza	62½	Mullot	92	173	
	Ciurlan	41½	Tănase	177	177	

LOTI (Ghiaur şi Neva) aparţine d-lui G. U. Negropontes.
Pariu mutual: Tribună: 136, 22, 26, 12. Peluză: 65, 17, 24, 13.

PR. NANSUC — Welter handicap — 1600 metri (P. N.)
Pr. I 25000 lei, Pr. II 5000 lei, Pr. III 2500 lei, Pr. IV 1200 lei
Repriza I-a

1	Goldan	54½	Vincent	23	26	Câştigat 1½—2½ lung. Durata 1'43
2	Glorietta	56½	Gill J.	33	27	
3	Parabola	61½	Garner	62	67	
4	Li	50½	Huţuleac	36	47	
	Carmen	54½	Cucu A.	103	22	
	Foulaubin	59½	Enescu G.	23	26	

GOLDAN (Prince d'Orange II şi Golden Florence) aparţine d-lui S. Schwartz.
Pariu mutual: Tribună: 23, 20, 15. Peluză: 26, 25, 17.

PR. NANSUC — Werter handicap — 1600 metri (P. N.)
Pr. I 25.000 lei, Pr. II 5000 lei, Pr. III 2500 lei, Pr. IV 1200 lei
Repriza II-a

1	Aluna	62	Gill J.	158	121	Câştigat 1½—2—1½ Durata 1'43 1/10
2	Nelson	58	R. Cristea	44	50	
3	Acacia	49	Cucu A.	39	36	
4	Puişor	53	Iosza	116	94	
	Ghiauroaica	59½	Enescu G.	139	125	
	Sfârlează	59½	Mullot M.	48	111	
	Hoţoaica	52	Huţuleac	65	59	
	Fa	55	Garner	148	110	
	Moft	55	Enescu A.	341	242	
	Caiafa	57½	Vincent	99	80	

ALUNA (Palamis şi Alpine Cal) apart. d-lui R. Polizu Micşuneşti.
Pariu mutual: Tribună: 158, 37, 16, 19. Peluză: 121, 35, 15, 17.

PR QUEEN MARY — 1800 metri (P. N.)
Pr. I 50.000 lei, Pr. II 10.000 lei, Pr. III 5000 lei, Pr. IV 2500 lei

1	Flor Fina	54	Gill J.	72	62	Câştigat 3-3-gât lung Durata 1'59 3/5
2	My Lass	50½	A. Cucu	17	98	
3	Kasandra	58½	Enescu G.	342	204	
4	Tuluţa	58	R. Cristea	54	58	
	Getta	50½	Huţuleac	62	73	
	Luţa	59½	Mullot	124	117	
	Marcella	53	Garner	137	114	

FLOR FINA (Bonny Boy şi Floramye) aparţine d-lui D. Mironescu.
Pariu mutual: Tribună: 72, 28, 11. Peluză: 62, 22, 13.

PR. FARAMIŢA — Vânzare — 900 metri (L. D.)
Pr. I 25.000 lei, Pr. II 5000 lei, Pr. III 2500 lei, Pr. IV 1200 lei

1	Melitta	43	Crişan	20	23	Câştigat ¾—½—¾ lung. Durata 0'57 3/5
2	Ciocârlan	50½	Tănase	180	144	
3	Fioretta	45	Huţuleac	43	50	
4	Balihoo	51	Mullot	49	45	
	Micşunea	54	Vincent	35	29	

MELITTA (Nuntaş şi Mimoza II) aparţine d-lor C. Bottea şi S. Şeicaru. Pariu mutual: Tribună: 20, 12, 28. Peluză: 23, 14, 32.

PR. MAGNESIUM — Mixtă — 1300 metri (L. D.)
Pr. I 20.000 lei, Pr. II 4000 lei, Pr. III 2000 lei, Pr. IV 1000 lei

1	Vişina	54½	Ilinca	16	17	Câştigat 3-gât-4 lung. Durata 1'31 2/5
2	Nacelle d'Or	54½	Huţuleag	39	49	
3	Drapel	53½	Urdăreanu	121	129	
4	Sanda	54½	Cucu A.	93	85	
	Răzleţ	53½	Vincent	127	126	
	Silver Print	53½	Garner	152	71	
	Zori de [illegible] II	47½	Iosza	243	168	

VIŞINA (The Black Abbot şi Wiry) aparţine Hergheliei Scrovîştea.
Pariu mutual: Tribună: 16, 10, 13. Peluză: 17, 12, 18.

PR. ROŞCOVA — Handicap — 1500 metri (P. V.)
Pr. I 30.000 lei, Pr. II 6000 lei, Pr. III 3000 lei, Pr. IV 1500 lei

1	Favoritul meu	53	Garner	109	77	Câştigat ½—2—1½ lung. Durata 1'37
2	Aghiuţă	52½	Mullot	83	69	
3	Marius	63	Enescu G.	137	50	
4	Ştefania	47½	Huţuleac	137	50	
	Weekend	6[illegible]	Vincent	148	160	
	Mayar	48	Urdăreanu	137	101	
	Rastel	48½	Jozsa	128	126	
	Sukoro	54½	Ilinca	32	43	
	Boshko	53	Enescu A.	128	162	
	Brâncoveni	55½	Cristea R.	94	79	
	Credinţa	50	Tănase	516	696	
	Tini	49	Cucu A.	47	85	

FAVORITUL MEU (Prince Meteor şi Frosy Morning) aparţine d-lui J. Karmitz.
Pariu mutual: Tribună: 109, 33, 19, 144. Peluză: 77, 49, 24, 95.

INFORMAŢIUNI

● **Pariul austriac, început eri la Băneasa cu miza de 459.870 lei, cu cota de 70% din mizele jucate, a ajuns la 830.576 lei.**

Inseamnă că la acest austriac s'a rulat suma de aproximativ 700.000 lei.

Cum ziua de eri a adus victoriile a nu mai puţin de 4 out-sideri, austriacul s'a închis după cursa 5-a — Pr. Fărâmiţa — câştigat de Melitta.

Va continua Duminică şi este absolut sigur că va depăşi cocheta sumă de 1.250.000.

● *Astăzi se fac la secretariatul Jockey Club-ului înscrieri pentru alergările ce figurează pe programul zilei de Miercuri 29 Iunie crt.*

● Eri la Băneasa, la event s'au plătit cotele:
Goldan—Alma 1361.
Melita—Favoritul Meu 350

● MELITTA scoasă în vânzare după victoria din Premiul Fărâmiţa, n'a găsit amatori la suma de 60.000 lei pe cât fusese pusă de vânzare.

● LOTI scoasă în vânzare după victoria din PREMIUL DESIRÈE, a rămas proprietarului pentru suma de 60000 lei pe cât fusese pusă de vânzare.

Mâine la Floreasca

Monte şi partanţi probabili

Sâmbătă 25 Iunie 1938

1. Pr. PRIMAR — Condiţie
1600 m. — 16.000 lei

Amiral W.	1600	0
Handicap	1620	0
Brad	1620	0
Spic	1620	0
General W.	1640	S. Corol
Champion jr.	1640	Gh. Ghinea
Busuioc	1640	0
Sonora	1640	I. Zabelin
Duda	1640	I. Szabo
Giuditta	1640	T. Marcu
Kitty Clair	1700	N. Cerkasoff
Centaur	1700	0

Premiul POLO — Condiţie
2200 m. — 16.000 lei

Kismet	2200	T. Tassopol
Isabela	2200	I. Crotenco
Viziru	2240	Costandache
Rugina	2240	0
Kitty Clair	2240	0
Ieroşca II	2240	Slobozenco
Cupidon	2260	0
Nation	2260	N. Gaidaev
Brebenea	2260	0
Coconaş	2260	0
Catinca	2260	0
Gruia	2280	A-sky
Primrose	2300	T. Marcu
Kanada	2300	Fischer

Pr. NIC. CATARGI — Grupă
1600 m. — 40.000 lei

Opanka	1600	Cerkasoff
Oszlany	1600	N. Gaidaev
Bajadere	1600	Fischer
Florica II	1600	Grünwald
Quaramba	1600	0
Blondella	1600	T. Marcu
Jade	1600	0
Rosalinde	1600	Costandache
Margaret T.	1600	0

Pr. PRAHOVA — Condiţie
1500 m. — 13.000 lei

Dame Wilton	1500	0
Cartuşel	1500	G. Graur
Flăcău	1520	F. Voronin
Lin	1520	D. Barna
Desiş	1520	0
Crăiasa	1540	Costandache
Elena	1540	0
Hollo	1560	M. Pavlic
Glonţ	1560	I. Crotenco
Peter Gordon	1560	0
Cavaler	1560	N. Ionescu
Sorana	1560	0
Diadia Lul	1560	0
Harry Boy	1580	Gh. Ghinea
Mohor	1600	I. Szabo
Furor	1600	T. Popa
Domniţa Harr.	1620	Cerkasoff
Dorka	1660	0
Petruş	1740	0

Pr. P. NEAMŢ — Condiţie
2000 m. — 13.000 lei

Amiral W.	1980	0
Flutur	2000	0
Ralf	2000	Seliuc
Bis	2000	Teofil
Mister	2000	0
Lama	2000	Secară
Cosinzeana	2020	Costandache
Painja	2020	0
Baron	2020	D. Dobrescu
Brad	2020	I. Crotenco
Aventurier	2020	T. Popa
Livada	2040	C-todorescu
Igor	2060	0
Champion jr.	2060	Gh. Ghinea
Izma	2080	0
Zalud	2100	0
Eggy	2100	M. Pavlic
Ciclop	2100	Slobozenco
Kamaa	2140	Grünwald

Pr. PAJTAŞ — Record
2000 m. — 20.000 lei

Viziru	2000	0
Colina	2000	I. Szabo
Cupidon	2000	C-tandache
Rugina	2000	0
Katy Caid	2020	S. Corol
Fliyng	2020	0
Ideal	2020	0
Blondella	2020	0
Pai	2020	Gh. Ghinea
Farao	2040	Slobozenco
Havana	2040	0
Năplopo	2060	D. Dobrescu
Trixie	2060	Cerkasoff
Roland D.	2120	0
Gondolat II	2140	Fischer

Pr. PIREU — Record
1600 m. — 14.500 lei

Dorka	1600	Grünwald
Ezer jo	1600	M. Pavlic
Ghimp	1600	Slobozenco
Zalud	1620	D. Dobrescu
Eggy	1620	0
Ciclop	1620	0
Ninon	1640	Cerkasoff
V. Ţiganilor	1640	0
Sonia Worthy	1640	S. Corol
Edith	1660	I. Crotenco
Dolly Worthy	1660	0
Guard. Girl	1660	0
Rugina	1660	Costandache
Pacahantos	1660	0
Naverno	1660	0
Ducesa	1600	T. Tassopol
Benito H. P.	1660	V. Vârlan
Bruma II	1660	Komarniţky
Domnica	1660	0
Belşug	1660	0
Coconaş	1680	0

Pr. PANINI — Handicap
2100 m. — 16.000 lei

Amiral W.	2100	Borisiac
Lama	2160	0
Mister	2160	I. Rusu
Zvon	2160	I. Crotenco
Pan Worthy	2180	0
Handicap	2220	M. Pavlic
Vuet	2260	T. Tassopol
Mura	2260	I. Szabo
Aventurier	2260	0
Zgomot	2260	D. Dobrescu
Makrele	2280	Grünwald
General W.	2300	0
Busuioc	2300	Gh. Ghinea
Champion jr.	2300	0
Pandur	2340	Cerkasoff
Curier	2340	N. Ionescu
Legionar	2340	Slobozenco
Domnica	2340	0
Casatca	2360	?
Voinţa	2360	N. Gaidaev
Joppa Han.	2500	0

Pr. PROSCEAI — Handicap
1600 m. — 20.000 lei

Bibi	1600	0
Bonzo	1600	Grünwald
Edith	1600	0
Colina	1600	I. Szabo
Kismet	1600	0
Hercegno	1600	M. Pavlic
Rugina	1600	0
Pleava	1600	D. Dobrescu
Szelvesz	1620	Komarniţky
Venezia	1620	T. Marcu
Stuf	1620	I. Szabo
Florica II	1620	Grünwald
Lucifer II	1620	Costandache
Torent	1620	G. Crainic
Rosalinde	1620	0
Ben Hur	1620	T. Tassopol
Dorita Mea	1620	S. Corol
Peceora	1620	0
Brebenea	1620	N. Gaidaev
Vivat	1640	Gh. Crainic
Kati Caid	1640	S. Corol
Mein Liebling	1640	N. Gaidaev
Primrose	1640	T. Marcu
Fama	1640	St. I. Borde
Oszlany	1660	0
Margaret T.	1660	Cerkasoff
Champion	1660	Gh. Ghinea
Voraus	1680	0
Bajadere	1680	0
Gretelbub	1680	D. Dobrescu
Roland D.	1720	Grünwald
Haron	1740	0

Program definitiv

BANEASA — ZIUA XX-a. — Duminică 26 Iunie

Pr. PLEVNA — 1000 m.
20.000 lei

Avanti (30.000)	60½
Marina (10.000)	51½
Peldas (20.000)	58½
Duce (10.000)	42½
Baby (20.000)	48
Belea II (30.000)	57
Domnesc (20.000)	54

Pr. CONSTANŢA — 1800 metri
Welter handicap
Repriza I-a

Răvaş	63
Biribi	62½
Menelik	58½
Tuluţa	57½
Weekend	57
Farmec	53½
Cin'te ţine	52
Paldas	51½
Monette II	51½
Onuţa	51
Sukoro	50
Furtuna	48½
Favoritul meu	48½
Boshko	48
Nacelle d'Or	48

Pr. CONSTANŢA — 1800 metri
Welter handicap
Repriza II-a

Răscoala	64½
Goblin	63½
Răstel	60½
Stefania	59½
Hoaţa	59
Răzleţ	58½
Elada	58½
Nelson	58½
Kasandra	58
Bondar	55
Hoţoaica	52
Acacia	47½
Titirez	46
Lulu	45½
Corina	45

Pr. REGAL — 3000 metri
125.000 lei

Brânceni	46½
Stop	49½
Codru	57½
Corsar	49½
Răsfăţat	49½
Ostean	52½
Luţa	54½
Buburel	59½
Brancas	52
Necaz	46½
Şerban	60½

Pr. HARI IANOS II — 900 m.
25.000 lei

Ticu (90.000)	55½
P'tit Noir (60.000)	53
Aida (60.000)	51½
Cremene	56½
Vigo (60.000)	53
Lăncier	58
Cosac	58
Măcieş	58
Pricina	56½
Harţa	56½
Luţica	56½
Harar	58

Pr. CLUJ — 1000 m.
35.000 lei

Răzvrătit	55½
Povestea	54
Cremene	52½
Lăncier	54
Silfida	52½
Cosac	54
Bécasse	54
Harta	52½
Corniţa	54
Nae	55½
Balihoo	54

Pr. VIOLETA — 1800 m.

Afurisit (70.000)	56½
Getta	48
Madrigal	52½
Menelik	60
Très Pratique	58½
Foulaubin	52½
Carthago	58½
Scârbă mică (70.000)	62½

Ciclism

„Cupa N. Dragomir" se va alerga Duminică

Astăzi se închid înscrierile

Gruparea „A.S.P.I.M." va organiza Duminică 26 Iunie, o alergare dotată cu „Cupa N. Dragomir".

DIN REGULAMENTUL PROBEI

Gruparea „A.S.P.I.M." organizează în ziua de 26 Iunie 1938, o cursă pe distanța București-Giurgiu-București 120 km.

Proba e deschisă alergărilor începători și categoria III licențiați pe 1938.

Cursa se aleargă în conformitate cu regulamentul F.R.S.C.

FORMULA ALERGARII

Proba se aleargă pe echipe de club compuse din 3—5 alergători, primii trei contând în clasamentul cupei.

Clasamentul se va face după timpul celor trei sosiți din fiecare echipă și după ordinea sosirii.

Cupa „N. Dragomir" este chalange și devine proprietatea grupării care o va câștiga 2 ani consecutivi.

ADUNAREA CONCURENȚILOR, STARTUL ȘI POTOUL

Adunarea concurenților va avea loc în piața cimitirului Bellu la ora 6 dimineața, iar plecare se va da la ora 7 dimineața precis, sosirea având loc tot în piața cimitirului Bellu, către ora 11.

Plecarea se va da pentru fiecare echipă separat din trei în trei minute cu obligația ca echipele să meargă fiecare separat; contrar, vor fi scoase din clasament.

PANA CAND SE PRIMESC INSCRIERILE

Inscrierile însoțite de taxa de lei 60 de echipă se primesc până astăzi 24 Iunie 1938, ora 16, la d. Florea Popescu, calea Griviței 128.

Se primesc și individual cu înscriere de 20 lei de fiecare concurent contând numai în clasamentul cursei pentru premiile individuale.

OFICIALII

Oficiali: comisar de parcurs: inginer Stoianovici; delegat federal: V. Munteanu, M. Antonescu, Florea Popescu; starter: N. Dragomir, cronometror Mihail Antonescu.

*

Deasemenea organizatorii invită la această alergare pe cicliștii din Ploești și Giurgiu, cunoscând că regia zilei va fi bucuroasă de această participare.

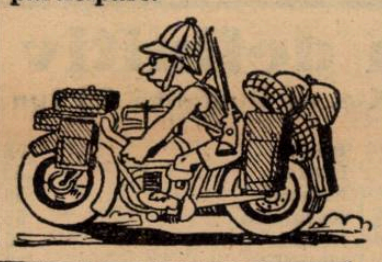

Pe marginea unui circuit

pe drum prost

Gruparea „ASPIM", va organiza în ziua de 17 Iulie o alergare pe traseul București —Alexandria—Giurgiu—București.

Nu vom discuta astăzi asupra valorii alergării ci vom supune regiei punctul nostru de vedere.

Iată despre ce este vorba.

Când nu aveam drumuri asfaltate le duceam dorul, ne căitam că d'aia nu eralizăm medii ridicate, promițând că atunci când vom avea șosele gudronate, o să facem lucruri mari.

Dar iată că avem atâtea șosele asfaltate și mediile orare tot proaste sunt.

Insă nu despre asta vrem să vorbim astăzi.

Găsim necesar să propunem grupării organizatoare să evite traseul mizerabil, pietros, dela București la Alexandria și apoi drumul impracticabil de aci la Giurgiu.

Starea drumului va prilejui numeroase pene și o medie orară slabă.

Ori interesul este să avem o cursă desfășurată în condiții cât mai normale și pe drum bun.

Propunem deci „ASPIM"-ului să reflecteze asupra acestui punct și să înlocuiască ruta cu București-Sinaia și retur, București-Breaza și retur, sau București-Predeal.

In orice caz, să evite drumurile rele.

E mai bine din toate punctele de vedere.

Credem că d. Florea Popescu va ține seamă de aceste rânduri.

Roți și pedale

Iată kilometrajul, oră cu oră, în Campionatul de fond al Franței:

Prima oră 39 km. 232 m.
A doua oră 37 km. 915 m.
A treia oră 37 km. 711 m.
A patra oră 36 km. 425 m.
A cincea oră 35 km. 592 m.
A șasea oră 34 km. 844 m.

N. R. Cifre frumoase, nu e așa Tudose, Țapu, Nicolozo, Hrenciuc et compania?

*

In scopul propagării sportului ciclist în rândurile feminine, gruparea AQUILA MARATHON organizează pentru Miercuri 29 Iunie a. c. (Sf. Petru) o cursă ciclistă pe distanța de 20 km.

*

Comisiunea sportivă F. R. S. C. convoacă pe următorii alergători: Const. Cantili, Gh. Boroneață, Petre Maior, Steinhard Mihai, Vișan Fl., Beckman Ion, Hinoreanu, Ciorobea C., Stoica Marin și Teodorescu Cr. și Norhadian E. Encek Emil, pentru Vineri 24 Iunie ora 20, la sediul federației din calea Victoriei 29, cunoscând că în cazul neprezentării la această convocare, vor fi suspendați în mod automat.

ȘTIRI

● Clubul sportiv Colțea convoacă pentru Luni 27 Iunie a. c., la orele 13 precis, în cal. Victoriei la fosta redacție a ziarului „Cuvântul", la adunarea fixată de comitet, pe următorii jucători:

Rădulescu, Birghilescu, Albescu, Predescu, Stanciu, Pavelescu, Ianculescu, Humița, Barbu, Crafcescu, Wornoetzky, Lungu, Ștefan D., Gologan și Caracotin.

● F. C. Juventus convoacă toți jucătorii primei echipe astăzi la orele 5.30 pe terenul A. S.C.A.M., în vederea antrenamentului cu Metalosport.

● Duminecă dimineață la ora 9 va avea loc pe arena A.C.S.A. partida dintre campionii celor două serii ale categoriei I-a, Adesgo și Metaloglobus.

Matchul se dispută pentru desemnarea campionului categoriei I-a promoție.

● Astăzi după amiază Juventus se antrenează pe arena Belvedere la ora 18, în compania Metalosportului.

Divizionarii vor avea în Metalosport un adversar serios, dat fiind valoarea echipei.

● *Bacău.* — Pe stadionul Principele Mihai, în fața a 3000 spectatori, s'a desfășurat o serbare organizată de garnizoana Bacău.

Serbarea a fost deschisă prin defilarea echipelor în frunte cu d. lt.-col. Rădulescu. A urmat o demonstrație de instrucție executată de un pluton din reg. 27 Dorobanți, comandat de d. lt. Stoian, după care se desfășoară programul de atletism cu următoarele rezultate:

100 m.: I) Reg. 27 Dorobanți; II) Șc. of. rez.; III) Reg. 16 artilerie.

1500 m.: I) Șc. of. rez.; II) Șc. of. rez.; III) reg. 27 Dorobanți.

Disc: I) Reg. 16; II) Reg. 27 Dorobanți; III) Reg. 27 Dorobanți.

Suliță: I) Reg. 27 Dorobanți; II) Șc. of. rez.; III) Reg. 27 Dorobanți.

Lungime: I) Reg. 16; II) Șc of. rez.; III) Șc. of. rez.

Înălțime: I) Reg. 16; II) Șc of. rez.; III) Reg. 27.

Alerg. saci: I) Reg. 27; II) Reg. 27; III) Șc. of. rez.

Tracțiune: Șc. of. rez. trage Reg. 27 Rorobanți.

Reg. 4 art. grea trage Reg. 16 artilerie.

Finală: Reg. 4 art. grea trage Șc. of. rez.

Tir

Crișan Vasile

a câștigat „Cupa Geo Mirea"

In cochetul poligon de la A. N. E. F. au început eri dimineață campionatele naționale de tir organizate de federația societăților de tir din România.

In fața juriului format din d-nii col. Dumitrescu Alex., Geo Mirea și Klees-Brașov, s'a prezentat un numeros și select lot de concurenți.

Printre alți concurenți, a participat și Manole Stroici care nu a tras până acum la carabină redus cu glonț.

REZULTATE TEHNICE

Pistol 50 m. în 6 ținte a 10 focuri.

1. Lahovary N. 474 puncte.
2. Crișan Vasile 449 puncte.
3. Dr. Balș M. 425 puncte.
4. Em. v. Bomehes 396 puncte.

Carabină în picioare 50 m. 40 focuri în opt ținte a 5 focuri.

Cupa Geo Mirea câștigată de Crișan Vasile.

1. Crișan Vasile 289 puncte.
2. Lahovary N. 283 puncte.
3. Em. v. Bomehes 276 puncte.
4. Mircioiu P. 259 puncte.
5. F. v. Bomehes 257 puncte.
6. Stroici Manole 241 puncte.
7. Stoian Ioan 219 puncte.
8. Mănciulescu S. 210 puncte.
9. Dumitrescu Gh. 178 puncte.
10. Stuparu N. 144 puncte.
11. Jomir Gh. 143 puncte.

PROGRAMUL TRAGERILOR DE AZI

Poziția culcat nerezemat 50 m. 40 focuri în 8 ținte a 5 focuri pentru cupa oferită de F. S. R. T., cel de al doilea clasat o plachetă și diplome de onoare trăgător de elită, al III-lea clasat diplomă F. S. R. T.

25 concurenți.

Rezultate din străinătate

Pietro Rimoldi a câștigat „Turul Piemontului", acoperind 224 km. în 6 ore 13' 50" cu o medie orară de 35 km. 934.

*

Rossier a câștigat „Turul Estului Central".

*

Léo Amberg este noul campion de fond al Suediei, parcurgând 200 km. în 5 ore 14 m. 48 sec., — cu o medie orară de aproape 40 km.

*

Campionatul Belgiei a corespuns unei hecatombe a așilor, ilustrul anonim Pierre Van Temsche, câștigând titlul la demaraj în fața unor elemente noi, în timp ce așii n'au existat în primele zece locuri, cu excepția lui Kint, clasat al doilea.

Invingătorul a întrebuințat pentru 222 km. timpul de 6 ore 20 m. 48 sec., realizând media orară de 36 km. 566 m.

*

Mathias Clement este noul campion al Luxemburgului, acoperind 100 km. cu porniri separate, în 2 ore 48 min. 2 sec.

Bursa biletelor

Biletele se vor vinde până Sâmbătă la ora 24 la magazinul Victoria Sport care este deschis și în timpul prânzului. Duminecă dimineața casele de bilete vor fi deschise pe teren dela ora 10 dimineața. Biletele de membri și permanentele de orice natură afară de carnetele U. F. S. R. și F. R. F. A. nu sunt valabile. Intrarea carnetelor și a biletelor pentru tribuna numerotată va fi pe strada Știrbey Vodă.

A. C. Milan

Aoversari ri pensiei fotografiați înaintea u nui match

AUTOMOBILISM

Concursul de regularitate
pentru „Cupa Carpaţilor“ se dispută Duminică pentru a cincea oară
S'au înscris 24 concurenţi. Sunt probabile câteva abţineri

Evenimentele automobilistе ale lunei Iunie se vor încheia odată cu disputarea concursului pentru „Cupa Carpaţilor“, competiţiune de regularitate fixată pentru Duminică, 26 crt.

Alergarea având drept centru de plecare şi sosire, oraşul Sinaia, se va bucura de regia Automobil Clubului Regal Român, astfel că, din punct de vedere al organizării, putem avea siguranţa că întrecerea nu va avea de suferit.

Disputându-se pentru a cincea oară, competiţiunea stârneşte acelaş interes ca şi anul trecut, nefiind exclus ca, de rândul acesta, performanţa stabilită de învingător să depăşească recordurile precedente.

CONCURENŢII DE CALITATE

Sunt în rândul celor înscrişi, câţiva automobilişti cari nu mai au nevoie de recomandaţie şi cari au arborat, în toate ocaziile, o deosebită predilecţie pentru ridicate medii orare.

Reamintim că anul trecut, Petre Cristea, învingătorul probei a realizat, în ciuda unui parcurs dificil, pe întreaga distanţă, o medie de peste 82 km. pe oră.

Cu toate acestea, nu este imposibil ca anul acesta, viteza medie reuşită de Cristea, să fie depăşită.

Şi poate că noul record pe circuit să fie stabilit de acelaş alergător.

24 CONCURENŢI

Au aderat la condiţiunile probei, 24 concurenţi, cifră care satisface exigenţele şi asigură o luptă vie.

Dacă ţinem seama de clasa câtorva dintre concurenţi, cum şi de materialul pe care îl vor utiliza, ajungem la concluzia că cifrele cari vor separa pe concurenţi în clasamentul general al competiţiunei vor reprezenta diferenţe minime.

LIPSURI PROBABILE

Desigur că, nu toţi cei 24 înscrişi se vor alinia la start şi în privinţa abţinerilor suntem în măsură să facem câteva anticipaţii.

Astfel, absenţa lui Dinu Frumuşeanu care nu şi-a anunţat, înainte de fixarea vitezelor maxime, maşina cu care intenţionează să concureze; este probabil că a renunţat la startul dela Sinaia.

Renato Ferrero şi-a deteriorat motorul Duminica trecută, cu prilejul „Marelui Premiu al Bucureştilor“. Repararea necesitată cerând timp, nu credem ca excelentul alergător să se alinieze la start.

In fine, participarea lui Ştefan Popp este de asemenea îndoelnică.

Ca şi Frumuşeanu, clujeanul nu şi-a declarat maşina la timp. A renunţat deci la concurs.

PARCURSUL. SECTOARELE

Concursul de regularitate pentru „Cupa Carpaţilor“ măsoară 535 km. şi se va desfăşura pe parcursul : Sinaia-Târgovişte-Fundata - Piteşti-R. Vâlcea-Sibiu - Făgăraş-Braşov-Sinaia.

Traseul este împărţit în trei sectoare şi anume :

Sectorul I-iu : **Sinaia (plecarea) - Târgovişte-Fundata-Piteşti (punct de control).**

Sectorul al II-lea: **Piteşti-R. Vâlcea-Sibiu (control).**

Sectorul al III-lea : **Sibiu-Făgăraş-Braşov - Sinaia (sosirea).**

Pe tot acest parcurs şi între punctele de control unde sunt obligaţi să oprească, concurenţii vor trebui să respecte, ub sancţiunea penalizării, media orară a cărei alegere este lăsată la latitudinea lor.

PLECAREA ŞI SOSIREA

Plecările în cursă se vor da la intervale şi în ordinea crescândă a mediilor orare alese de concurenţi.

Sosirile se vor efectua în după amiaza aceleiaşi zile, începând dela ora 16.

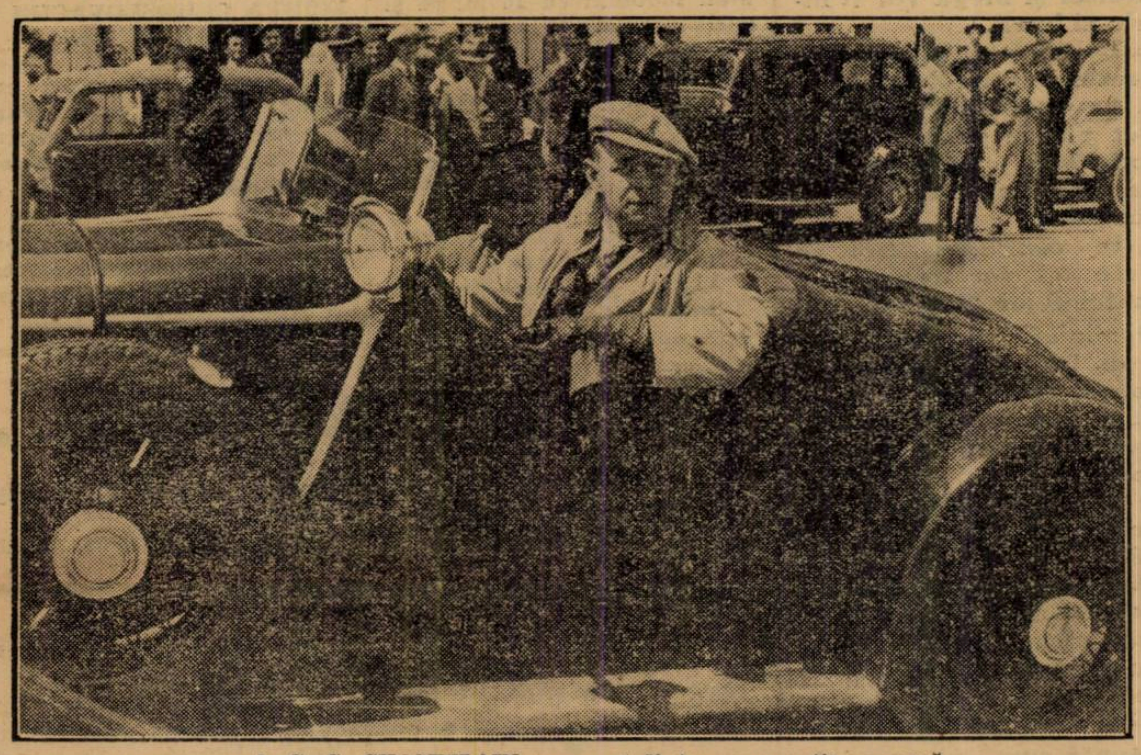

A. G. G. CHASTELAIN, unul dintre concurnţii cu şansă

Cursa de viteză
pe kilometrul cu plecare din mers, va fi disputată de 34 concurenţi

Mâine dimineaţă, cu începere dela ora 8 jum. şi în regia Automobil Clubului Regal Român, se va disputa pe şoseaua Ploeşti-Câmpina, între bornele kilometrice 75 şi 79, cursa de viteză pe un kilometru cu plecare din mers, pentru recordurile României.

LISTA DEFINITIVA A INSCRIŞILOR

Aseară la ora 20 s'au închis şi înscrierile cu taxă dublă, astfel că suntem în măsură să publicăm lista definitivă a participanţilor.

Şi-au prezentat adeziunea 34 concurenţi şi anume:

AUTOMOBILE

A. G. G. de Chastelain, B. M. W.
Dimitrie Vicol, B.M.W.
Nicolae Teohary, Mercedes,
Adam Forro (Braşov), Ford
Dinu Frumuşanu, X.
Barbu Matak, Citroen.
W. Ralph, Nash.
Al. Bărbulescu, Chevrolet.
Renato Ferrero, Ford.
Petre Cristea, Ford.
Titu Manicatide, Fiat.
Riri Bohari, Citroen.
C. Săvescu, Buick.
Ernst Lane, Adler.
D-na Nadeja Lane, Adler.
Nicolae Mavrodi, Adler.
C. Juvara, Adler.
Ladislau de Fabiny, D. K. W.
Norbert Winter, Ford.
X., B.M.W.
Em. Manolescu, Wanderer.
Jean Calcianu, B.M.W.
N. Gh. Popescu, Ford.

P. CRISTEA

Şt. Popp (Cluj), X.
Ion Căpitănescu, Chrysler.
Ernst Lane, Adler, Triumph.
Paul Heinemann, B.M.W.
W. R. Young, B.M.W.
Michael Sontag, Bugatti Sport.
Michael Sontag, Bugatti curse.

MOTOCICLETE

Ludwig Krauss, B.M.W.
Nicolae Nicolici, I. R. A.
Constantin Voluntaru, I. R. A. cu ataş.

Dela Automobil Clubul Regal Român

Comisiunea sportivă a A. C. R R. s'a întrunit la 20 Iunie a. c. la sediul său din calea Victoriei în prezenţa d-lor: Sc. Stan şi Al. Racoviţă, vicepreşedinţi; Neagu Boerescu, secretar general; Const. Leonida, T. A. Davila, Ing. N. N. Georgescu, G. Polizu-Micşuneşti ,Ing. A. G. de Chastelain, Mario Gebauer şi C. Chiriacescu, secretar.

Comisiunea a tranşat chestiunea participării concurentului ungur Contele de Festelich la concursurile marelui premiu al Municipiului Braşov.

Oficialii concursului „kilometrul lansat“ din 25 Iunie şi „Cupa Carpaţilor“ din 26 Iunie au fost astfel desemnaţi:

CURSA KILOMETRULUI LANSAT

Juriul: **d-nii: Scarlat Stan, Neagu Boerescu, George Polizu Micşuneşti.**

Director al cursei: **d. Al. Racoviţă.**

Cronometrori: **d-nii Radu Costescu, I. Schmitzer, Aurel Rosei.**

Starteri: **d-nii Jules Conrad, B. von Gassendorf.**

CURSA „CUPA CARPAŢILOR“

Juriu: **d-nii Scarlat Stan, Neagu Boerescu şi George Polizu-Micşuneşti.**

Directorul cursei: **D. Aurel Persu.**

Comisia tehnică: **d-nii Al. Racoviţă, Ing. N. N. Georgescu, G. Polizu, Ing. Clos, Ing. Calcianu şi Mario Gebauer.**

Comisari. La Sinaia: **d-nii I. Conrad, Ing. R. Corbescu, A. Rosei;** la Piteşti: **D. I. Schmitzer;** la Sibiu: **d. Volşanschi.**

Comisar pe parcurs: **d. Const. Chiriacescu.**

MOTOCICLISM

L-am revăzut pe Paul Vasilescu

La „Marele Premiu al Bucureştilor“ printre spectatori, — o surpriză : Paul Vasilescu.

Revăzându-l, câteva clipe am oscilat între a crede că e Paul sau altcineva care-i seamănă mult.

Mi-a întins, zâmbind mâna.

L'am privit atent şi bucuros că-l revăd.

Dar nu mai era Vasilescu.

Cele 9 luni de continuă luptă între viaţă şi moarte, pe patul spitalului din Iaşi, în urma accidentului suferit anul trecut, au lăsat o urmă adâncă.

Slăbit, resimţindu-se încă depe urma deselor intervenţii chirurgicale Paul are o mină oarecum îmbătrânită pe care suferinţele şi-au înscris prezenţa.

Şi totuşi Paul, râde, e vesel, face glume, ca mai nainte, ca întotdeauna.

Dar veselia lui are o notă dezolantă.

Un om înalt, de peste 180 cm., masiv, exhubernt altădată, e nevoit, să umble, acum în baston, cu piciorul stâng scurtat, cu laba piciorului imobilă, butucănoasă, cu câteva coaste fracturate, şi cu mâna dreaptă, fracturată şi ea, în două locuri.

Acum doi ani, reproşându-i că fuge la maximum stricând motoarele şi riscându-şi viaţa, mi-a spus că va alerga mai temperat, că e obligat să facă astfel ; are nevastă, copii...

Şi un an mai târziu, întorcându-se victorios dela Sinaia, având cupa prinsă la cingătoare, a fost strivit de un autobuz, într'un stupid accident, la câţiva kilometri de casă, unde se grăbea să sărbătorească succesul...

Soarta are uneori ironii revoltătoare, desgustătoare.

Şi totuşi omul acesta, — pierdut pentru sport, continuă să fie acelaş pasionat al motoarelor.

Intre două alergări firea lui veselă n'a pierdut prilejul unei şuete.

— Ştii, că am să fiu solicitat să joc „goal-keeper“ în revanşa cu... Cuba.

em. i.

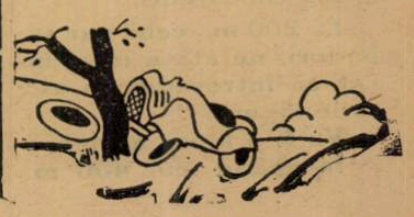

ATLETISM

Primul match internaţional Cehoslovacia-România

Atletismul cehoslovac este de o clasă ridicată. Şansele celor două echipe

Primul match internaţional Cehoslovacia - România începe mâine pe stadionul Principele Carol.

Inaintea unui concurs, se obişnueşte totdeauna a se face calcule, şi pronosticuri, deşi în atletism asemenea anticipări sunt lucruri cât se poate de hazardate şi aceasta pentru simplul dar puternicul motiv, că rezultatele pot fi determinate de o serie de factori care mai totdeauna au darul să răstoarne şi cele mai precise calcule...

In rândurile care urmează, noi nu vom face decât o prezentare a atletismului din cele două ţări.

Cu atletismul ceh, am avut primul contact în 1923, când s'a desfăşurat la Timişoara acel frumos concurs al Micii Antante.

De pe acea vreme atletismul vecinilor noştri se dovedea de o clasă ridicată.

Până în 1935, nu am mai avut nici o relaţie cu cehii, pentruca apoi legăturile să fie reluate cu matchul Belgrad - Bucureşti-Praga.

Atletismul cehoslovac fără de a fi de o clasă cu cel ungar, german sau italian, cu care are totuşi dese contacte, s'a dovedit a fi superior celui românesc — recordurile o dovedesc cu prisosinţă.

Faptul nu trebue să surprindă, dacă ţinem seama că cehii au avut posibilitatea să progreseze, având un contact mai des cu ţări înaintate în atletism, în secretele tehnicei atletismului mai de vreme şi mai profund ca atleţii români, însfârşit vecinii noştri au moştenit o atmosferă atletică care a lipsit sportului românesc.

Iată atâtea motive pentru care noi nu putem avea pretenţii de a câştiga matchul de mâine.

CUM SE PREZINTA ŞANSELE CELOR DOUA TEAMURI

Şi acum să încercăm a analiza, fără nici o altă pretenţie şansele celor două echipe.

La 100 m., totul depinde de modul cum vor lua startul; nu există o diferenţă prea mare între cei patru concurenţi.

La 200 m., cehii par superiori, nu atâta însă, încât să întrevedem o victorie sigură.

Va fi o luptă aprigă.

Incepând cu 400 m., superioritatea cehilor apare însă evidentă şi o victorie românească la 400-800 şi 1500 m., nu o vedem posibilă în momentul de faţă.

La 5000 m., dacă Dinu Cristea repetă cursa de la Belgrad, are desigur toate şansele să câştige, Pivonka rămânând totuşi un adversar primejdios.

O cursă în care şansele sunt greu de analizat, e 110 m. garduri, deoarece nu cunoaştem forma lui Maesciuk, după cum sunt necunoscute şi posibilităţile lui Juranka şi Honolka.

La aruncări, în schimb, situaţia este clară. Deşi lipsiţi de Doudo, cehii nu pot pierde greutatea.

Havaleţ, în schimb, nu credem că va fi învins la disc, iar Vămanu trebue să câştige aruncarea suliţei, în forma de azi.

Victoriile se vor împărţi, după toate probabilităţile, şi la sărituri.

Cehii cu Galanda şi Cespiva vor triumfa categoric la înălţime, iar Eilhardt şi dr. Biro, pot aduce puncte preţioase la prăjină, probă în care tânărul student dela ANEF are toate şansele să o câştige.

La lungime, victoria României depinde de forma lui Ionescu Crum; cehii rămân totuşi periculoşi.

La triplu salt, cehii şi cu românii par a fi de forţe egale, mai ales dacă Kreisel şi Moga vor fi într'o zi bună.

La ştafete, situaţia se prezintă în felul următor:

La 4x400 m. cehii nu pot pierde primul loc, la 4x100 m. totul depinde de modul cum se va face schimbul.

In concluzie, cehii se pare că vor totaliza în matchul de Sâmbătă şi Duminică opt-nouă victorii, iar românii şase sau şapte, deci un rezultat cum nu se poate mai onorabil pentru atletismul românesc.

Dar încă odată, toate acestea sunt calcule pe hârtie, care pot fi uşor răsturnate de rezultatele de pe teren, care după cum ştim, sunt în funcţie de atâţia şi atâţia factori.

In orice caz, matchul se anunţă cum nu se poate mai interesant, bogat în lupte emoţionante şi în probe spectaculare.

El va avea darul să ţie veşnic trează atenţia publicului.

Cehoslovacia şi-a modificat echipa

Din formaţia vecinilor lipsesc Douda şi Juranka

Praga, 23 (prin telefon).— Astăzi, a părăsit Praga, cu destinaţia Bucureşti, echipa reprezentativă a Cehoslovaciei care urmează să dispute un match cu echipa României.

Din formaţia cehă, lipsesc binecunoscutul aruncător al greutăţei, Douda, ex-recordman mondial cu 16 m. 04 şi sprinteurul Juranka.

Iată lista pe probe a teamului cehoslovac :

100 m. : Paracek-Majda-(Hanc).
200 m.: Paracek-Majda.
400 m.: Svoboda-Rosicky.
800 m.: Rosicky-Salle.
1.500 m. : Salle-Husek.
5.000 m.: Husek-Pivonka.
110 m. g.: Friedl-Honolka.
înălţime: Cespiva-Galanda.
lungime: Honolka-Friedl.
prăjină: Svoboda-Voldrich.
disc: Vitek-Knotek.
greutate: Vitek-Knotek.
suliţă: Mala-Riess.
4 x 100 m.: Paracek-Majda-Hanc-Friedl.
4 x 400 m.: Svoboda-Rosicky-Salle-Honolka.

ECHIPA CEHOSLOVACIEI A INTRAT IN ŢARA

Echipa Cehoslovaciei cuprinde douăzeci de persoane şi a intrat în ţară în noaptea zilei la ora 1.55 urmând a sosi în Capitală astă-noapte la ora 23.50.

La punctul de frontieră Halmei, echipa cehă a fost primită de un reprezentant al ligii de atletism Bihor.

De pe pistă...

La o reuniune atletică din oraşelul finlandez Viiala s'au înregistrat următoarele rezultate :

SULIŢA : Matti Järvinen 74,04 m.

GREUTATE: Sulo Bärlund 15,51 m.

3000 M.: Tuominen 8:40,1.

PRAJINA : Reinikka 4 m.

*

Suedezul Palmer a reuşit să-şi însuşească marathonul organizat de clubul englez Polytechnic Harriers, unul din cele mai mari cluburi atletice din Anglia, învingând pe favoritul cursei englezul Norris.

Cursa s'a desfăşurat pe domeniile castelului Windosr, startul fiind dat Lord Wigram, secretarul particular al regelui George VI.

*

Se ştie că la 13 şi 14 August o echipă reprezentativă a Statelor Unite va întâlni la Berlin pe stadionul Olympic, reprezentativa Germaniei.

Americanii vor deplasa pe „vechiul continent" următoarea echipă :

100 m.: *Perrin Walker, G. Wilkur-Green, Adrian Talley, Ben Iohnson.*

200 m.: *Robert Lewis, MacBrill.*

Robinson, Edgar Hason, Clyde Jeffry.

400 m.: *Ray Mallot, Harold Cagle, Charles Belcher, Wilbur Miller.*

800 m.: *John Woodruff, Howard Borck, Ruff Bush, Mal Treett.*

1.500 m.: *Archie San Romani, Dr. Gleen Cumingham Charles Fenske, Gene Venzke.*

5.000 m.: *Don Lash, James Smith, Walter Mehl, John Wall.*

10.000 m.: *Gino Pentti, Johny Kelly, Victor Dorygal.*

110 m. garduri : *Fred Walcott, Allan Tolmich, Harwey Woodstraw.*

400 m. garduri : *James Patterson, John Barrican, Tom Moore, Dave Fishback.*

Inălţime : *Mel Walker, Gilbert Cruter, Dave Albrittore.*

Lungime : *Jack Robinson, Anton Perina, Guy Manuel, Kermit King.*

Triplu : *William Brown, Hiney Kint, Dick Gansley, Sol Furth.*

Prăjină : *Bud Day, Ken Dills, George Varoff, Cornelius Warmerdam.*

Greutate : *Francis Ryan, William, Watson, Howard*

Au început să sosească atleţii din provincie

Pe ziua de eri au început să sosească primii atleţi din provincie selecţionaţi în echipa României pentru matchul cu Cehoslovacia.

La Hotel Princiar unde sunt cazaţi reprezentanţii României au sosit dela Cluj: Dejenariu, dela Oradea Mare: Krupka, dela Sf. Gheorghe: Gh. Kiss, dela Râmnicu Vâlcea: Prof. A. Covaci.

Erau aşteptaţi să sosească: braşovenii Liess, Jekel şi Radu Ioniţă şi timişoreanul Hockl.

CE ESTE CU DR. BIRO, NEMETZ ŞI STOICHIŢESCU

Interesându-ne la Dejenariu de sosirea d-rului L. Biro, a tânărului Nemetz şi a lui Stoichiţescu sprinterul clujean ne-a comunicat că este problematică participarea celor trei atleţi.

LAPUŞAN INDISPONIBIL

Suntem informaţi că crackul Metropolei ar suferi de o întindere de ligament. Astăzi se va putea şti dacă Lăpuşan poate participa la matchul cu Cehoslovacia.

Eri a fost puţină animaţie la A.N.E.F.

Eri a fost puţină animaţie la A. N. E. F. Dintre atleţii selecţionaţi doar Schullery a fost prezent.

A fost o zi de odihnă, urmând ca astăzi să aibă loc

Cehii cer intrdoucerea ciocanului şi scoaterea triplului salt

La federaţia de atletism s'a primit o adresă din partea federaţiei cehoslovace prin care se cere ca în program să figureze aruncarea ciocanului şi să fie scoasă proba de triplu salt. In caz când F.R.A. nu admite această cerere, atunci cehii propun ca amândouă probele să fie scoase din programul întâlnirii.

Zsabo învins în Finlanda

Helsinki, 23. — Pe stadionul din localitate în prezenţa a 20.000 de spectatori s'a desfăşurat un grandios meeting atletic, care a întrunit nume din cele mai proeminente ale atletismului european.

Cursa care a dat loc la o extrem de frumoasă dispută, a fost cea de 5.000 m., care a adunat la start pe Ionsson (Suedia), Szabo (Ungaria) şi Siefert (Danemarca), alături de finlandezii Mäki, Pekuri, Matti, Järvinen şi Laihoranta.

Cursa a fost adjudecată, după o aprigă luptă de suedezul Ionsson cu 14 m. 28 s. 8, stabilind cu ocaziunea aceasta un nou recod suedez, urmat de Mäki (F.) 14 m. 29 s. 0, Pekuri (F) 14 m. 29 s. 6 şi Szabo Micloş (U) 14 m. 35 s. 6.

Siefert, clasat al cincelea cu 14 m. 36 s. 2, a instituit un nou record naţional danez pe această distanţă.

Iată celelalte rezultate:

200 m. garduri: Inssila 26 s. 7.

Disc: Kotkas 47 m. 29.

Lungime: Luoma 6 m. 84.

400 m.: Pensa 50 s. 7.

Triplu salt: Sonck 14 m. 64.

Inălţime: Kotkas 1 m. 90.

1500 m.: Nilsson (S) 3 m. 57 s.

PAGINA BOXULUI

JOE LOUIS CAMPION AL LUMII
prin abandonul lui Schmeling în repriza I-a
Veselie în Harleem. Cum s'a desfăşurat matchul
Schmeling nu abandonează boxul

Nu ne aşteptam la o victorie atât de categorică şi rapidă.

Joe Louis a dovedit că este cel mai bun greu din lume şi că înfrângerea suferită acum doi ani, a avut

JOE LOUIS

darul să-l facă atent asupra tacticei ce o va întrebuinţa într'o viitoare întâlnire.

Prilejul i s'a oferit numai după 2 ani dela seara când sutele de fotografi l-au prins pe placa sensibilă a clişeului, culcat pe podeaua ringului, în nesimţire la picioarele aceluia care-l făcuse k.o.

Apariţia fotografiei în sutele de ziare a fost cea mai grea palmă pe obrazul campionului mondial de astăzi.

Şi lucrul acesta l-a îndârjit!

Zi cu zi, la antrenament şi 'n matchurile oficiale, nu a trăit decât în speranţa acelei zile când va încrucişa iar mânuşile cu îndrăzneţul german, care a navigat 6000 km. ca să-l bată în oraşul său.

Joe Louis l-a învins de astă dată prin abandon pe acela în care toţi sportivii germani îşi puseseră nădejdea.

In Harleem, a fost o noapte albă petrecută de oamenii negri; în Germania milioane de conaţionali de ai lui Schmeling au plâns pe înfrângerea suferită de acela care era idolul şi întruchipa zeul vigoarei germane.

O RECEPŢIE RADIOFONICA PROASTA

Cum s'a desfăşurat matchul dela New-York a putut fi ascultat la Bucureşti, în faţa aparatelor de radio.

Posturile germane au transmis matchul dela New-York.

A fost o recepţie proastă; vara prin excelenţă condiţiile radiofonice sunt proaste; dar aceasta de eri dimineaţă a fost şi mai slabă pentru motivul că ea a început în zorii zilei.

La ora 4 şi 8 minute speackerul a început să anunţe preparativele de luptă, pentru ca după alte 5 minute speackerul dela postul german Graz, singurul post care interferea mai puţin, să se scuze faţă de auditori că nu mai poate transmite, lupta luând sfârşit spre regretul tuturor germanilor.

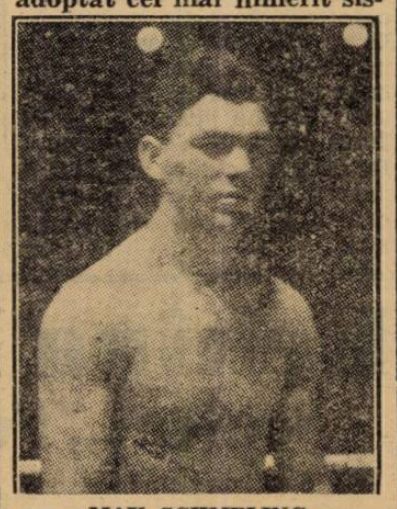

MAX SCHMELING

tem de luptă mergând, dela început, peste adversar şi încadrându-i faţa şi corpul într'o grindină de lovituri.

Aceasta este singura tactică recomandabilă pentru un boxeur care înfruntă un adversar mai în vârstă, adversar care, în marea majoritate a cazurilor, nu poate să facă faţă unei aluri îndrăcite.

Joe Louis a procedat conform intereselor lui şi rezultatul tacticei nu a întârziat să se facă remarcat printr'o fulgerătoare victorie.

Dacă ar fi încerat să se întreacă în scrimă cu adversarul său, Joe Louis nu ar fi avut decât de pierdut, ştiut fiind că Max Schmeling este un tehnician prin excelenţă.

Incheind, vom spune încăodată că rapida victorie a campionului mondial se datoreşte mai mult tacticei decât sdrobitorului său pumn.

Amănunte complete asupra celor 3 minute de box

Matchul dintre boxeurii Joe Louis şi Max Schmeling s'a terminat într'un chip cu totul neaşteptat: Joe Louis a surprins pe Max Schmeling chiar în prima repriză printr'o ploaie de lovituri formidabile şi mai înainte ca acesta să-şi dea seama de pericolul real, a fost atins de o teribilă lovitură dată cu stânga. Max Schmeling a căzut la pământ. A reuşit să se ridice atunci când arbitrul a numărat 6, însă imediat a fost doborît la pământ de o nouă serie de lovituri repezi şi puternice date de Joe Louis.

Din nou s'a ridicat, fără a se putea apăra.

ABANDONUL LUI MAX SCHMELING

Managerul lui Max Schmeling a aruncat atunci pe ring buretele în semn că Schmeling abandonează lupta.

JOE LOUIS PROCLAMAT CAMPION

Joe Louis a fost proclamat campion mondial la toate categoriile.

Asistenţa a primit decizia arbitrului cu aplauze unanime.

A fost un delir de bucurie.

FIII PREŞEDINTELUI ROOSEVELT AU ASISTAT LA MATCH

La match pe arena Yankee Stadion au asistat peste 80.000 persoane.

Printre spectatori se aflau şi cei doi fii ai preşedintelui Roosevelt.

MAX SCHMELING NU ABANDONEAZA RINGUL

Imediat după terminarea luptei, Max Schmeling a declarat că nu are intenţia să abandoneze ringul şi că speră să întâlnească pentru a treia oară pe Joe Louis.

TACTICA CEA MAI INDICATA

Am pronosticat victoria lui Joe Louis dar, este adevărat, nu ne-am fi aşteptat ca ea să se producă cu atâta rapiditate.

Bob Pastor învingător

La Boston, Bob Pastor a învins la puncte pe Al. Maccoy, într'un match angajat pe 10 reprize.

Invinsul, deşi a fost de două ori la pământ, chiar în prima repriză, a opus o dârză rezistenţă în restul matchului.

Campionatele de box ale U. R. S. S.

La Moscova pe stadionul „Dynamo" s'au desfăşurat campionatele de box ale Republicei Sovietice.

Organizarea s'a făcut deci în aer liber.

Boxeurul de categorie pană Temurian (Moscova) şi-a onservat titlul de campion după un match relativ uşor

Boxeurul de categorie uşoară Ogurencov (Dynamo) a fost învins de Schtein (Startak). Mikailof (Moscova) a boxat cu Israilian (Thilissi). Matchul a fost frumos şi după primele 3 reprize câştigate de Israelian, Mikailof revine puternic câştigând ultimele 3 reprize, adjudecându-şi victoria.

Nicolai Korolov a fost declarat învingător prin neprezentarea adversarului.

S'a desfiinţat secţia de box a C.F.R.?

Miercuri, 22 Iunie, s'a desfăşurat o adunare generală a asociaţiei sportive a C.F.R.

Despre această adunare ne ocupăm într'altă pagină a gazetei noastre.

Ceeace ne-a surprins însă pe drept cuvânt, a fost faptul că asociaţia sportivă C. F. R. nu mai vorbeşte nimic despre splendida ei secţiune de box!

Pentru ce oare?

Informaţii complimentare luate de noi ne-a dat ca fapt precis că d. general Mihail Ionescu, preşedintele Consiliului de Administraţie C. F. R. ar fi contra acestui sport pentru motivul că el ar fi brutal!?

Brutal în sinea lui, este orice sport care face apel la forţa şi vigoarea individului.

Oare s'a uitat că asociaţia sportivă C.F.R. şi-a început activitatea prin această secţie de box?

Oare s'a uitat că în strada Atelierului, în sala C. F. R., erau acum 10 ani, peste 400 amatori şi 10 profesionişti, cari, sub conducerea lui Umberto Lancia făcea fală boxului amator şi celui profesionist?

Covaci, Fulea, Em. Ionescu, Gh. Teişanu, D. Călinescu şi alţii şi-au început ucenicia în box în această sală.

MARELE VOEVOD MIHAI A ASISTAT PENTRU PRIMA OARA LA O REUNIUNE DE BOX... LA C. F. R.!

Al doilea mare eveniment care a strălucit o pagină din istoria boxului ceferist a fost acela când pentru prima oară A. S. R. Principele Mihai, Marele Voevod de Alba Iulia, a asistat la o reuniune pugilistică în grădina din curtea Atelierelor Griviţa.

Imi aduc şi acum aminte de interesul pe care-L purta vlăstarul regesc, acestui sport.

Căuta să se iniţieze şi aproape din minut în minut Marele Voevod Mihai cerea informaţii şi lămuriri d-lui general Mihail Ionescu.

Se disputa atunci în match vedetă, întâlnirea dintre C. Cionoiu şi Gh. Teişanu.

Marele Voevod, neglijând alte interese care protocolar poate că-L chemau în altă parte, a asistat dela început pânăla sfârşit la acest match.

TURNEUL DIN FRANŢA

Un alt popas splendid în istoria boxului ceferist trebuie făcut la pagina rezervată turneului din Franţa.

Acum 3 ani, echipa boxeurilor ceferişti a susţinut în Franţa şi Elveţia 6 matchuri, toate soldate şi cu succes sportiv şi cu o reală propagandă pentru boxul românesc.

S'a scris mult pe această chestiune şi ziarele din Paris după o victorie categorică a ceferiştilor asupra selecţionatei Parisului, au apărut a doua zi cu titluri expresioniste şi relevatorii dintre cari menţionăm numai unul: Boxeurii români au zdrobit pe Francezi!

Apoi iarăşi succese la Danzig şi la Viena.

In campionatele europene dela Budapesta din 8 reprezentanţi 5 erau ceferişti.

In cabinetul directorului general al C.F.R. există un bloc de chihlibar, premiu oferit echipei C.F.R. de box cu ocazia unei deplasări, în valoare de 40.000 lei!

Aceasta este activitatea secţiei de box, pe care unii vor să o considere astăzi ca inexistentă.

Oare aceasta e recompensa ce se cuvine unei secţiuni care a fost obârşia celorlalte secţii şi chiar a marei asociaţii sportive C.F.R.?

Nu credem şi nu credem cu atât mai mult cu cât d. general Mihail Ionescu, preşedintele consiliului de administraţie C.F.R. a fost acela care a dat primele premii la competiţiile organizate de această secţiune.

Să le reamintim: Centurele şi plachetele general Mihail Ionescu!

Şi acum preşedintele consiliului de administraţie C. F. R., consideră boxul brutal?

Nu credem; trebuie să fie o eroare şi aşteptăm precizări.

Morejon-Moţi Spakow la Ploeşti

Sâmbătă, 2 Iulie c., pe stadionul Regele Carol II. din Ploeşti se va desfăşura în organizaţia grupării Prahova Box Club o reuniune profesionistă internaţională cu următorul program:

Moţi Spakov — Cheo Morejon, match în 10 reprize a 3 minute.

Gh. Popescu — Const Dumitrescu, match în 10 reprize a 3 minute.

Programul va fi completat cu alte matchuri cari vor fi încheiate ulterior.

A. C. Milan şi Ripensia sosesc astăseară cu acelaş tren

Ripensia a făcut eri ultimul antrenament arătând o formă excelentă

Ripensia se pregăteşte intens pentru jocurile cupei Europei centrale. Eri timişorenii au făcut ultimul antrenament în vederea jocului cu F. C. Milano. Iată ce ni se comunică prin telefon de corespondentul nostru:

S'a lucrat timp de două ore iar cea mai mare parte din timp a fost destinată condiţiei fizice. Toţi jucătorii au arătat o deosebită dispoziţie şi au lăsat impresia că echipa deţine condiţia de care are nevoe într'un match de luptă ca cel de Duminică.

SCHOOTEURII IN FORMA...

In loviturile la poartă s'au detaşat net Marcu şi Dobay cari au făcut senzaţie. Primul prin precizia şi puterea loviturilor sale lasă să se întrevadă că s'a ivit o nouă, speranţă pentru footballul românesc.

Cât priveşte pe Dobay, „Calul" se menţine în verva pe care a arătat-o în jocurile cu Cuba. Se ştie că în urma excelentei lui comportări în campionatul mondial Nemzeti-Sport îl propunea ca extremă stânga pentru echipa Europei. Cu ocazia matchului cu Milano vom avea prilejul să verificăm şi noi posibilităţile excelentului atacant timişorean.

ECHIPA SE VA FORMA IN BUCUREŞTI

Antrenorul Pojar a declarat că până acum nu s'a luat nici o hotărâre în privinţa formaţiei care va juca Duminică. D. dr. Lazăr preşedintele Ripensiei fiind în Capitală, echipa nu se va forma decât Duminică dimineaţa în Capitală.

După declaraţiile lui Pojar un singur lucru se poate spune în această direcţie: Beke va juca inter dreapta.

EXCELENTE RAPORTURI INTRE CONDUCATORI ŞI JUCATORI

După antrenament jucătorii au făcut un masaj după care a urmat o masă comună la care au luat parte conducătorii şi jucătorii. A domnit o atmosferă excelentă şi toţi confirmau încrederea ce-o au pentru jocul de Duminică.

ASISTENŢA RECORD LA ANTRENAMENT

Partida cu Milano suscită un interes nebănuit în rândurile spectatorilor. La antrenamentul de eri au asistat peste 1.500 persoane cari subliniau cu strigăte şi aplauze shooturile lui Marcu şi mai ales Dobay.

SUPORTERII ITALIENI LA BUCUREŞTI

Eri s'a anunţat că Sâmbătă după amiază vor sosi în capitală două avioane speciale cu suporterii italieni. Aceştia, cunoscuţi pentru temperamentul lor şi pentru înverşunarea cu cari îşi susţin echipa, au fost numiţi „Tifosi".

Ripensia intenţionează să facă o primire oficială acestor suporteri italieni.

ECHIPELE SOSESC ASTA SEARA

Echipele F. C. Milano şi Ripensia vor părăsi Timişoara azi la ora 12 şi vor pleca spre capitală cu Rapidul.

La ora 10 vor sosi în gara de nord unde conducerea clubului timişorean pregăteşte adversarilor lor o grandioasă primire.

Pe peron va fi şi d. Ugo Sola ministrul Italiei la Bucureşti.

O FRUMOASA INIŢIATIVA A RIPENSIEI

Apreciind însuşirile lui Petre Steinbach ca antrenor şi publicist şi mai ales valoarea cărţii lui „Footballul nostru" Ripensia a luat o iniţiativă care merită să fie subliniată. In ziua matchului se va vinde pe teren cartea lui Steinbach cu preţul de 25 lei, restul preţului până la 70 lei fiind acoperit de Ripensia. In felul acesta va răsplăti o muncă de mare utilitate pentru a difuza o lucrare utilă.

GERMANIA a confirmat matchul cu România dela 25 Septembrie

In sfârşit, revanşa România—Germania a fost definitiv perfectată.

Se ştie că această întâlnire a fost mai de mult fixată pentru data de 25 Septembrie la Bucureşti, în locul matchului cu Austria.

Mai lipsia însă confirmarea forului german, pentruca FRFA să poată considera jocul definitiv încheiat.

Eri a sosit şi această confirmare, încât Germania va evolua sigur în Septembrie la Bucureşti.

D. dr. Şoimu Minciulescu a demisionat din gruparea Sportul Studenţesc

Aseară, după matchul Sp. Studenţesc-Unirea Tricolor, d. dr. Şoimu Minciulescu, membru în conducerea secţiei de foot-ball a universitarilor, ne-a informat că şi-a dat demisia din această calitate.

D. dr. Minciulescu îşi motivează demisia pe actele de indisciplină de care au dat dovadă jucătorii şi pe care le vrea sancţionate.

Cum aceasta nu s'a produs, d-sa şi-a dat demisia.

O pierdere serioasă pentru Sp. Studenţesc.

Echipa Italiei pentru „Turul Franţei"

Forul de specialitate italian a desemnat echipa naţională pentru marea probă care începe la 5 Iulie.

Iată numele celor 12 alergători care vor purta tricoul „bleu-azur":

Gino Bartali, Vasco Bergamaschi, Aldo Bini, Fabiano Cottur, Augusto Introzzi, Giuseppe Martano, Enrico Mollo, Julio Rossi, Glauco Servadei, Settimion Simonini, Nello Troggi şi Mario Vicini.

Când are loc „Ziua Sporturilor"

Se aduce la cunoştinţă că din înalt ordin, serbarea „Zilei Sporturilor" ce urma să fie în după amiaza zilei de 8 Iunie a. c. s'a amânat pentru o dată ce se va comunica ulterior, probabil în luna Octombrie a. c.

COSTEA a fost legitimat eri de Rapid

In cursul zilei de eri, delegatul grupării Rapid a legitimat pe jucătorul Costea, ialiul ACFR-ului din Braşov.

Cu un fond de 1 milion lei, Rapid îşi va termina stadionul din Giuleşti

Stadionul din Giuleşti va fi terminat, după toate probabilităţile, chiar anul acesta.

Prin străduinţele d-lui ing. I. Mişicu, preşedintele clubului F. C. Rapid şi cu concursul binevoitor şi nelimitat al d-lui I. Macovei, directorul general CFR, se va aloca un fond de 1 milion lei necesar completării tribunei.

Mâine seară Wiesner va boxa cu Kid Janas

Mâine seară la Angers, germanul Wiesner va fi opus lui Kid Janas în match vedetă.

Reuniunea se va bucura de un mare succes, întrucât germanul se află într'o bună condiţie, iar Kid Janas are aureola de învingător al lui Charlier, la Bruxelles.

Milică Teodorescu la Monte-Carlo

Comisia Cupei României se întruneşte astă seară

Astă seară are loc şedinţa comisiei Cupei României în cursul căreia va fi luat în discuţie memoriul CAMT-ului. Cum se ştie, timişorenii au cerut ca Rapid să-i despăgubească pentru prejudiciile aduse cu prilejul finalei Cupei.

Suntem curioşi să vedem cum va rezolva comisia cererea justă a CAMT-ului.

Matchul de tennis femenin Ungaria-Italia

In cadrul „Cupei Europei Centrale" de tennis, rezervată doamnelor, Ungaria întâlneşte azi, la Budapesta, echipa Italiei.

Cele două echipe sunt astfel alcătuite:

ITALIA: Tonolli, Sandonnino, Frisaco.

UNGARIA: Somogyi, Körmőczy şi Schreder.

Reprezentativa Capitalei va întâlni Duminică la Sibiu, selecţionata locală

In cadrul pregătirei pentru formarea echipei naţionale de hand-ball, ce se va deplasa la campionatul mondial, are loc Duminică la Sibiu un match amical între selecţionata locală şi cea a Capitalei.

Matchul va servi pentru selecţionarea şi formarea lotului de jucători, cari se vor deplasa în Germania.

Echipa bucureşteană va pleca la Sibiu Sâmbătă la ora 12.40 din gara de Nord, cu următorul efectiv:

Calistrat, Niculescu, Matias, Drăgan, Cociu, Răileanu, Predescu, Comănescu, Tudor I, Herold, Mosberger, Herzog, Dionisie, Prunescu şi Pârvulescu.

Matchul de hand-ball dintre Germania şi Cehoslovacia, care se dispută la Lipsca, în cadrul campionatului mondial, va fi arbitrat de sibianul Schussning.

Două noui grupări au cerut afilierea la F.R. Box

La Federaţia română de box s'au primit două noi cereri de afiliere a grupărilor pugilistice amatoare din Sibiu şi Oradia Mare.

La Sibiu a luat fiinţă gruparea sportivă a uzinelor „Rieger", iar la Oradia Mare secţia pugilistică a grupării „Macaby".

Infiinţarea celor două asociaţii este un bine pentru difuzarea sportului pugilistic în provincie mai ales că în cele două oraşe până în prezent nu au existat asociaţii care să se intereseze de bunul mers al acestui sport.

Editura Societăţii Anonime „Universul", Bucureşti—România

BIBLIOTECA „ASOCIAȚIUNII" SIBIIU

Taxa postală plătită în numerar conform aprobării dir. g-rale p. t. t. nr. 70.346/938.

2 LEI

UNIVERSUL

12 PAGINI
99-1938

Redacția și Administrația: Palatul „UNIVERSUL", str. Brezoianu 23—25. Telefon Centrala: 3.30.10 — Redactor responsabil: EUGEN DUMITRESCU

Proprietar: „Universul" S. A. Adm.-delegat STELIAN POPESCU Înscris sub No. 167, Trib. Ilfov | Nr. 99. — Anul I BUCUREȘTI. — Duminică 26 Iunie 1938 | ABONAMENTE: 1 an Lei 500, 6 luni Lei 270, 3 luni Lei 150

VENUS a terminat la egalitate cu VICTORIA

Humis a marcat 3 goaluri

Pentru clujeni au înscris Căpușan și Cociuban (2)

De data asta ploaia a început după fluerul arbitrului și nu a ținut decât un sfert de oră într'o alură mulcomită.

Dar acest început care amintea premiera n'a profeţit nimic.

Intâlnirea de eri seară, a fost un match oarecare, disputat cu destulă îndârjire, dar care n'a isbutit să se apropie de precedenta nocturnă, în care s'a disputat matchul Venus — H. A. S. K.

CLUJENII S'AU REABILITAT

Partida făcută de Victoria, la două săptămâni după matchul cu H.A.S.K. a fost deadreptul surprinzătoare.

Matchul nul isbutit cu Venus, dar mai ales, maniera în care a fost obținut rezultatul i-au reabilitat pe clujeni.

Impresia lăsată de jucătorii clujeni acum două săptămâni a fost într'adevăr penibilă.

Niciodată echipa clujeană nu a apărut atât de istovită ca atunci,

Ieri însă am văzut din nou o Victorie admirabilă, așa cum o cunoaștem de mult.

Unsprezece băeți, fără prea multă tehnică, dar cu un elan și o ambiție exemplare.

In nocturna de eri, Victoria a dominat și a fost la un pas de a câștiga matchul.

Dar această dominare nu a fost niciun moment rezultatul unei superiorități tehnice sau tactice.

Ci exclusiv o debordare, urmarea unui elan nestăpânit, a unei ambiții, care le face cinste.

Acest elan, caracteristic echipelor tinere, este arma singură a celor „11" băeți și în ziua. în care vor re-

HUMIS

nunța la ea, pentru a-l schimba cu o altă valoare footballistică, vor pierde în mod sigur.

Așa cum au pierdut în matchul cu campionii iugoslavi, când lipsiți de condiție fizică elanul lor nu și-a putut spune cuvântul.

Au încercat atunci să joace tehnic și au pierdut detașat.

Eri „au dat" peste adversari, au alergat pe tot terenul și a lipsit foarte puțin ca să câștige.

Publicul a înțeles și a aplaudat sincer pe clujeni.

Și într'adevăr cei unsprezece mânăștureni au meri-

(Continuare în pag. 5-a)

Sfârșitul dramatic al matchului Louis—Schmeling

Oaspeții sunt obosiți

BANCHETUL IN ONOAREA A. C. MILANO, nu mai are loc

Banchetul în onoarea echipei A. C. Milan care urma să aibă loc astăzi la ora 11,30 dimineața, a fost contramandat, deoarece oaspeții se resimt în urma voiajului obositor.

Recepția dela legația italiană în onoarea oaspeților va avea loc astăzi după amiază la orele 17.

Max Schmeling transportat în grabă la spital cu o fractură a vertebrei lombare

A lovit Joe Louis jos? Da, asigură Schmeling Nu, afirmă arbitrul. Managerul germanului a renunțat la contestație

Paris, 25 (prin telefon, dela corespondentul nostru). — Ziarul „Excelsior" apărut azi aci, publică un interesant articol în legătură cu matchul Joe Louis—Max Schmeling.

Sub titlul „Max Schmeling transportat în grabă la spital", ziarul „Excelsior" publică, — dela corespondentul său particular — următoarele:

Max Schmeling pus k. o. în prima repriză de către campionul mondial Joe Louis a fost transportat la spital. El suferă de o fractură a celei de a treia vertebre lombare și va trebui să stea lungit, timp de 3 săptămâni.

Deși starea lui nu inspiră îngrijorare, medicii bănuesc o hemoragie internă.

SCHMELING VREA SA PLECE IN GERMANIA

Schmeling a cerut să fie transportat în grabă, în Germania.

Dacă starea sa va permite, el va pleca la 2 Iulie cu vaporul *Bremen*, pe care va fi transportat cu targa.

CAUZA INFRÂNGERII

Nu se poate explica decât în două feluri rănirea campionului german.

Ori s'a rănit când a căzut pe spate — a doua oară — cu câteva secunde înainte de scoaterea sa din luptă, sau a primit o lovitură joasă.

Schmeling și managerul său Joe Jacobs pretind că acestui fapt se datorește înfrângerea.

DECLARAȚIILE ARBITRULUI

Totuși, după match, arbitrul a fost formal:

„Lovitura a fost regulată.

Eram pe ring spre a împiedica loviturile nepermise și ele nu au existat.

Louis a început prin a-i „propti" lui Schmeling un crochet de stânga, care l-a făcut să se crispeze. Apoi i-a trântit, cu o forță fantastică, o directă de dreapta în stomac.

Schmeling a fost literalmente paralizat și s'a prăvălit ca o masă".

LOVITURA A FOST REGLEMENTARA

După părerea majorității criticilor sportivi americani, lovitura a fost perfect regulată și, în cele 2 minute și 4 secunde de luptă, Schmeling a fost dominat de un adversar complet deslănțuit care lovea fără să se mai gândească la propria-i gardă.

SCHMELING SPERA INTR'O REVANȘA

Cu toată înfrângerea categorică, Schmeling a declarat imediat că este gata să susțină un al treilea match, spre a-și lua revanșa, întrucât — spune el — fără lovitură joasă nu ar fi fost bătut.

Dar, impresia generală este că Schmeling va trebui să aștepte mult timp ocazia de a se găsi din nou în fața campionului mondial.

CATEVA CIFRE

La match au asistat 75.000 persoane. Rețeta s'a ridicat la 940.096 dolari și dacă se adaugă la aceasta cei 75.000 dolari plătiți de societățile de radio-difuziune, rețeta globală a fost de 1.015.096 dolari.

Din această sumă Joe Louis a primit 321.245 dolari (40 la sută) și Schmeling 160.622 dolari (20 la sută).

S'a calculat că, în acest match, Louis a câștigat 2.880 dolari pe secundă (aproximativ 550.000 lei).

MANAGERUL LUI SCHMELING ACCEPTA VERDICTUL

Joe Louis a anunțat că va pleca spre Europa, la bordul lui Normandie, în ziua de 6 Iulie.

Și-a propus să petreacă 12 zile la Londra și Paris și să se întoarcă apoi în Statele Unite.

Va relua antrenamentul în Septembrie, în vederea unui match cu un adversar ce-i va fi desemnat.

Joe Jacobs, managerul lui Schmeling, a decis să nu mai facă nici o reclamație contra rezultatului.

El a declarat:

„Louis și Schmeling au câștigat fiecare câte un match.

O întâlnire decisivă se impune".

SPECTACOLE

CINEMATOGRAFE

GRADINA VOLTA-BUZEȘTI (Compania de operete Mogador): „Opt la zero în finală" cu C. Toneanu, Elena Zamora, Nutzi Pantazi și Ionel Țăranu.
ARO: Visuri zdrobite, jurnal și completare.
CAPITOL (sală și grădină): Tigrul din Arizona, jurnal și completare.
CARLTON: Cântărețul tristeții sale.
SCALA: Trustul veseliei și jurnal Paramount.
SELECT: Un băiat timid.
SAVOY: Vasul robilor și Troika.
TRIANON: O nuntă ca în povești (Kontuschowka Palace).
FEMINA: Aristocrat de ocazie și Journal Fox.
REGAL: Dejun în doi și jurnal Paramount.
PALAS BULEVARD: Prin foc și sabie și O anumită femeie.
A.R.P.A.: S'au cunoscut în luna Mai și Departe de țară.
ROXY: Tigrul din Arizona, jurnal și completare.
CORSO: L'am întâlnit la Paris și Automobilul ucigător.
ELISEE: O nuntă ca în povești (Kontuschowka Palace).
AIDA: A opta nevastă a lui Barbă Albastră și Ioshiwara.
AMERICAN: Minciuna Ninei Petrovna, Prima noapte.
ASTRA: Broadwai Melody 1933 și Drapelul galben.
ATENEUL MIHAIL EMINESCU (Crângași): Rin-tin-tin salvator și Mâinile lui Orlac.
ATENEUL TEI: Trandafirul însângerat și Fata din Salem.
BARCELONA: Femei de noapte și Strigătul cazacilor.
COTROCENI: Troica și Vârsta periculoasă.
CARMEN: Drapelul galben. Ultima iubire și o completare Banda veselă.
CENTRAL: Ochi cari ucid și Un furt senzațional.
CITY: Noaptea roșie și Jurnalul unei fete de pension.
DACIA: Saratoga și Califul din Bagdad.
DIANA: Panica în văzduh și Crima dr-ului Sartorius.
DOINA (fost Dory): Elisabeta regina Angliei și Amanți și hoți.
DICHIU: Inchis pentru renovare.
FORUM: Stan și Bran la Hollywood și Parnel.
FILANTROPIA (Kiseleff): Zarah Leander, Paramata (Inchisoarea femeilor) și Ședința secretă.
FLORIDA: Spioana d-ra doctor și Dansatoarea Fanny Elssler.
FRANKLIN: Valetul de cupă și Vârsta periculoasă.
GRADINA „FILANTROPIA KISELEFF": Bancara cu Marcelle Chantal și Ave Maria cu Begnamino Gigli.
GLORIA: Absențe nemotivate și Carnet de bal.
ILEANA: A opta nevastă a lui Barbă Albastră și Tragedia unei generații.
IZBANDA: Căsnicia d-rului Allan, Ogorul și artiști.
LOLICA: Curierul din Londra și Acuzata.
LIA: Ingerul străzii și Crima din linia Maginot.
LIZEANU: Furtună în Maroc, Cum se cuceresc bărbații și completare.
MARCONI: Monumentul indian operă completă.
MARNA: Totul pentru tine cu Madeleine Caroll și Revoltă în China cu Fay Wray.
REX: Frații Ritz în cei trei sportivi și Dragoste cu năbădăi.
MILANO: Valetul și contesa și Un carnet de bal.
MODEL: Madam Butterfly și Amprente digitale.
NERO: Mazurca albastră și Ingerul întunericului.
NISSA: Dama cu camelii, Stan și Bran țigani.
ODEON: A doua lună de miere și Frații Ritz în cei trei sportivi.
ORFEU: Insula păcatelor și Curierul din Londra.
PACHE: Ingerul cu Marlene Dietrich și Sclavii onoarei.
PARIS: Copii părăsiți și Suflete împietrite.
RAHOVA: Viena-Petrograd și Trăește, iubește, învață.
SPLENDID: Răzbunarea lui Drumond și Spectrul scaunului electric.
ȘIC: Insula păcatelor și Curierul din Londra.
TRIUMF: Scipio Africanul și Gigollete.
TOMIS (grădina și sală): Mesagerul și Dansatoarea Fanny Elssler
UNIC: A opta nevastă a lui Barbă Albastră și Valetul și contesa.
VENUS: Dama cu camelii și Charles Chan la Olimpiadă.
VOLGA: Fata din Salem și Insula păcatelor.

CITIȚI
„TRUP și SUFLET"

Despre vară, foot-ball și... alte chestii

A sosit vara, gonind pe corăbii de lumină prin năduful străzilor; asfaltul a 'nceput să-și înmoaie gingiile și să și le macine, iar rimelul genelor nu mai suportă multele grade și se transformă din gene în gîrlă.

Hainele s'au făcut ca prin farmec — albe, — toaletele s'au colorat felurit și-au devenit vaporoase în „țapii" de bere blondă sau brună, au devenit vaporoase iar „țapii" de

A început deci insolația și transpirația.

Răcoritoarele luptă pe toate fronturile.

In foot-ball însă transpirația a devenit mai acută. Bătăi pe toată linia.

Jugoslavia, Cuba, H.A.S.K. Numai bucurii!! Se pare că foot-ballul nostru a intrat urît la... apă!

Și zilnic se transpiră cu turneul de calificare, cu apeluri și paraapeluri, cu arbitri retrogradați, însfîrșit vara a venit cu o mulțime de buclucuri...

Peste această atmosferă timidă, a căzut — ca un antidot — luna transferărilor. O lună în care transpiră în egală măsură atât cluburile, cât și jucătorii.

Mai ales acum, cînd footballul nostru se găsește într'o criză acută.

Și nu greșim cînd spunem criză acută: *cluburile sunt sărăcite, jucătorii obosiți, federația în imposibilitatea de a alcătui o „națională" cu lumea.*

S'a scris destul de mult despre chestiunea aceasta și s'au găsit vinovați ba jucătorii, ba selecționeurul, ba toți la un loc, ba federația respectivă.

Dar pentru aflarea vinovatului, nu găsirea efectului soluționează cauza, ci urmările nefaste ale obiectului sânt cu pricina.

S'a făcut întotdeauna greșeala ca ori de câteori s'a căutat un vinovat, el să fie găsit neapărat numai în afară, lăsând la o parte cauze care sar în ochi dela prima vedere.

Răul pornește nu dela selecționer, ci își are o origină mai depărtată.

Il găsim, în felul cum sunt tratați jucătorii, în felul relațiilor dintre ei și cluburi, în felul în care sunt pregătiți de antrenori și cum ei, jucătorii, înțeleg să facă sport.

„AMATORII"

Avem amatori și profesioniști.

Dar nici unii, nici alții nu sunt mulțumiți.

Pe amatori gândul banului i-a stricat și ca suflet și ca trup, dându-le dorințe ce se pot satisface cu bani și lipsindu-i de elan sincer pentru sport.

Banul i-a făcut să accepte orice compromis. Eșiți din talentul brut fără șlefuirea antrenorilor, intră în grupări mari, stricându-și trupul plăpând și ratându-se înainte de a fi ceva.

Indreptări?

Da!

Este una singură: banul pentru ei să nu fie scop, *căci banul se consumă în chefuri și năzdrăvănii.*

Nu cerem o viață de sportiv, dar nici aceia de baruri și cafenele.

Deci, amatorii să fie amatori!

E greu?

„PROFESIONIȘTII"

Privind pe profesioniști, numiți astfel impropriu, ei reprezintă în mare parte vedetele, *jucătorii blazați care de obiceiu nu au bani. Problema aici se prezintă mai dificil.*

Intâiu, pentrucă acești jucători nu beneficiază de atenția regulamentelor protejuitoare și nici de priceperea conducătorilor de cluburi și apoi fiindcă ei sunt împărțiți pe la diferite cluburi, care nu pot fi tari, pentrucă nici unul nu-i poate aduna.

Enormele sume pretinse pentru deslegare fac imposibilă achiziționarea, astfel că marile cluburi Ripensia, F. C. Rapid și Venus, nu au luat până azi nici un jucător, deși primele dispută cupa Europei Centrale.

Mulți din ei, talente de autentică valoare, se irosesc în cine știe ce club umil de provincie, unde lipsa unui atent antrenor, îi privează de orice putință în ceeace privește valorificarea posibilităților lor.

Și chiar dacă pronia cerească îl face să fie achiziționat de vreun club mare, soarta lui încă nu e sigură:

1) Fiindcă de multe ori nu i se dă salariul făgăduit sau consfințit prin contract și federația nu controlează aceasta decât la reclamația jucătorului, care n'o face de teama suspendării sau amenzii.

2) Fiindcă el, însuș jucătorul, nu înțelege să se disciplineze sub observația antrenorului.

3) Fiindcă nu poate învăța nimic dela colegi slabi.

4) Fiindcă nu are cine să-l formeze ca joc de foot-ball și ca mentalitate sportivă...

PANĂ CAND?

Starea proastă a jucătorilor noștri, continuă de ani. Nimeni n'a pus mâna pe bubă... Toți au ocolit-o.

Astfel, în caz de accident, un jucător n'are viața asigurată. De multe ori nu i se dă nici salariul. Lipsește deasemeni un corp de medici specialiști. Lipsește tot ce e necesar unei bune și temeinice organizații de club, factorul de mare importanță al soccerului.

Atunci ce voim?

Cum se poate repara răul de care suferă foot-ballul românesc?

Fără jucători?

Numai cu selecționer unic și cu regulamente abstracte?

Sau poate foot-ballul se joacă numai cu minge și cu spectatori?

Bieții jucători!! Și ei nu știau asta!!

Și încă ceva: avem multe cluburi, dar nici unul cu efectiv destul de tare și asta pentrucă nici un jucător nu poate fi luat deci la iarmaroc cu cerere, ofertă și bursă neagră, iar jucătorul schimbă hamul numai când vrea clubul, fără să fie măcar întrebat....

Azi foot-ballul se dispută între ofertanți cu sau fără spectatori!

Iar peste granițe tragem consecințe... Până când?!...

DAN BALTEANU

CONCURSURILE NAȚIONALE DE TIR

Câțiva trăgători văzuți de GRAD

De sus în jos, d-nii:
1) George Plagino, președintele U. F. S. A.
2) Manole Stroici, excelentul campion internațional.
3) Eduard Grant, campion național.
4) Crișan Vasile, campion național.
5) Șerban Mănciulescu, valoros concurent.

TIR

D. G. MIREA
și-a însușit cupa F.S.T.R.

La poligonul de tir al A. N. E. F.-ului s'au tras eri pentru campionatul național de tir cu carabina redusă, culcat, nerezemat, 40 de focuri în 8 ținte.

Rezultatele înregistrate, au fost mulțumitoare, ținându-se seama de căldura și cartușele care nu sunt de cea mai bună calitate.

Cupa oferită de F. S. T. R. a fost câștigată de G. Mirea, care s'a impus cu autoritate în acest campionat.

REZULTATE TEHNICE

1. Mirea G.	392	puncte
2. Grant E	389	„
3. Călinești I	385	„
4. Moscu I. Paul	383	„
5. Vasile Crișan	382	„
6. Bădulescu Dan	379	„
7. Călinești III	378	„
8. F. v. Bömches	373	„
9. Mănciulescu	372	„
10. Mircioiu	372	„
11. Aricescu	372	„
12. Jomir	372	„
13. D-ra Tarcea	371	„
14. Beneito	368	„
15. Dumitrescu Gh.	367	„

Azi la ora 9 dim., pe poligonul de la Cernica se va trage la porumbei cu handicap pentru cupa general Christian Theli și pentru cupa George Plagino rezervată doamnelor pentru 10 porumbei la 21 metri.

Colender, portarul sensibil

Din Varșovia ne-a venit eri următoarea știre: jucătorul de football Colender, portarul echipei clubului „Naprozodn" s'a sinucis, pentrucă a pierdut recent un match!

Nu știm detaliile jocului ca să ne putem da seama de vinovăția bietului portar, în înfrângere, dar gestul ne-a impresionat. El arată că sportul este astăzi mai mult decât un divertisment în viața omului: e o preocupare care-i angajează răspunderea cum i-ar angaja-o o funcțiune privind interesele publice sau ambițiunea într'o problemă de cultură. Desigur, Colender este victima profesionismului sportiv. Dar dacă profesionismul sportiv nu exclude sensibilitatea, în ceeace are ea ca legătură cu conștiința omului, atunci judecarea lui ca fenomen în viața modernă, se face după alt criteriu.

Gestul funest poate fi deplâns sau cu asprime condamnat, dar din el se desprinde un sens, care trebue înțeles.

Volley-ul are noui adepți

Eri după amiază pe terenul din str. Siminocului nr. 19 proprietatea echipei Crăișorii, s'a disputat un match de volley între echipa gazdă și formația A. S. Străjerul.

Terenul A. S. Crăișorii este unul din cele mai frumoase din Capitală.

In afară de terenul de volley mai posedă și unul de basket-ball.

In setul al doilea, jucătorii A. S. Crăișorului fac joc de demonstrație și și-l însușesc cu scorul de 15—5.

FOOT-BALL

Pe marginea cazului dr. Dietz

REALITATEA ŞI JUDECATA MASELOR

de PETRE STEINBACH

Sportivitatea este o floare rară şi ea nu creşte oriunde. Pesimismul însă, nu este justificat de stări autochtone.

De data asta, constatarea porneşte dela întâmplări de peste hotare.

E vorba despre pătania doctorului Dietz, selecţionerul unic al vecinilor noştri dela vest, pe care o relatează ultimul număr al lui „Nezmeti Sport".

In acest domeniu faptele s'au petrecut după calapodul clasic cu precizia unei ceremonii stabilite dinainte.

Publicul din Budapesta a aşteptat în gară echipa naţională de football, care a realizat recent, în Cupa Mondială, o performanţă strălucită.

Jucătorii s'au coborît din vagon în aclamaţiile nestăpânite ale mulţimii, spre bucuria sinceră a oficialităţii prezente, care credea că publicul e conştient de semnificaţia acestei performanţe.

Numai că atunci, când în urma jucătorilor s'a coborît şi dr. Dietz, selecţionerul unic, aclamaţiile s'au transformat în huidueli progresive, cari au împiedicat primirea oficială şi au silit pe sergenţi să intervie pentru a împrăştia pe manifestanţi.

Palid, până la limita expresiei, alături de soţia sa cu ochii în lacrămi, doctorul Dietz s'a strecurat anonim, ca după comiterea unei infracţiuni, pentru a medita asupra ingratitudinii şi lipsei de recunoştinţă a masselor.

Intâmplarea aceasta nu are însă valoare numai pentru concluziile de ordin moral, pe care le oferă în mod larg.

Pătania doctorului Dietz ne interesează îndeaproape, pentrucă ea se petrece într'un timp în care se pune cu categorică hotărîre problema selecţionerului unic şi pentru footballul românesc.

Concentrarea mijloacelor de observaţie, de alegere şi execuţie într'o singură persoană, care să aibe toată răspunderea urmărilor angrenate de actele sale, s'a impus pentru considerente ce nu au rost să le mai expunem aici.

Dar această concentrare întâmpină greutatea de neîntrecut a refuzului unanim de a primi funcţia.

Şi întâmplarea de la care să îndeplinească fu Budapesta aruncă o lumină extraordinar de sinceră, asupra acestei imposibilităţi de a găsi omul, care să îndeplinească funcţiunea de selecţioneur unic.

Se vede clar că greutatea nu constă în lipsa oamenilor competenţi şi nici în evitarea unei răspunderi fatale a funcţiunei, pornită dintr'o lipsă de curaj.

De ceiace se feresc toţi aceia, cărora li s'a propus s'o ocupe, este tocmai întâmplarea din gara pestană.

Intr'adevăr, d-rul Dietz a pus în slujba footballului ungar o dragoste, o obiectivitate şi putere de muncă recunoscute unanim.

In plus, toate aceste însuşiri excepţionale, au fost încadrate într'o competenţă desăvârşită.

Ungaria este o ţară cu vechime în football, jocul acesta este materie obligatorie în şcoalele de stat.

Şi totuşi, în ziua în care echipa sufere o înfrângere, pe care un orgoliu exaltat şi fără rost nu vrea s'o accepte, ca inevitabilă — de vreme ce în finala dela Colombes a câştigat o echipă într'adevăr imbatabilă — toate aceste merite, întreagă această activitate rodnică şi dragoste imensă pentru footballul maghiar, au fost uitate.

Pentru calificarea Ungariei în finala competiţiei meritul aparţine în întregime jucătorilor.

Pierderea matchului din urmă se datoreşte exclusiv „nepriceperii" selecţioneurului unic.

Judecata masselor este un fenomen extrem de complex şi nu urmează acelaşi mecansim ca judecata individuală.

Totuşi, manifestaţia publicului pestan nu are nici o scuză...

In football înfrângerile sunt tot atât de normale ca şi victoriile pentrucă acesta este substratul întâlnirilor sportive şi rostul lor.

In ziua în care o partidă va fi câştigată în mod sigur, dinainte, sportul va înceta iremediabil ca luptă.

Sportivitatea unui popor este tocmai această posibilitate de a înţelege înfrângerea şi victoria.

Desigur, situaţia unui selecţioneur unic, constructor anonim şi totuşi factor uriaş, al succesului naţional, este una din cele mai ingrate.

Noi însă, stăruim să credem în sportivitatea recunoscută a publicului nostru, care a trecut examene strălucite.

Selecţioneurul unic al footballului românesc va avea de partea sa sprijinul presei româneşti şi înţelegerea masselor sportive.

România este o ţară cu sport tânăr, dar publicul românesc sperăm că nu va reedita niciodată întâmplarea din gara pestană.

Credinţa noastră în sportivitatea lui este nestrămutată.

Unirea Tricolor a plecat eri seară la Reşiţa

Eri seară cu acceleratul de ora 19, a plecat la Reşiţa caravana Unirii Tricolor pentru matchul cu U. D. R.

Oborenii se deplasează sub conducerea domnului maior N. Cruţescu.

Echipa se va face Duminică din următorul lot: Creţeanu, Petrescu, Iliescu, Florea, Cristescu, Boteanu, Tr. Ionescu, Alexandrescu, Soni Niculescu, Cârjan, Iordache, Lulu Mihăilescu, Dumitrescu Ion.

CARJAN MIJLOCAŞ CENTRU

Pentrucă Cristescu nu este tocmai bine şi este problematic că la Timişoara se va adăoga caravanei Covaci, în matchul cu U. D. R. este aproape sigur că va juca Cârjan în postul de half centru.

C. C. N. a fixat matchul Vulturii-Sp. Studenţesc pentru Luni, la Lugoj

Comisia campionatului naţional s'a întrunit eri la amiază, după cum am anunţat, pentru a da o decizie definitivă în ce priveşte data matchului Vulturii - Sportul Studenţesc.

Se ştie că această întâlnire nu se poate disputa Duminică la Lugoj din cauza unui concurs hippic care are loc pe terenul Vulturilor.

C.C.N. a decis ca matchul să se desfăşoare Luni după amiază la Lugoj.

Campionatul naţional al juniorilor

Partida de deschidere la întâlnirea Ripensia-F. C. Milano care se dispută mâine pe arena Venus va fi furnizată de finala campionatului naţional al juniorilor.

Anul acesta, s'a organizat primul campionat naţional de juniori, astfel că ambii combatanţi vor depune maximum de efort pentru a furniza un spectacol demn.

Adversarii de mâine sunt

U.D.R. şi Aquila (Iaşi), două echipe cari s'au impus cu desăvârşire în cursul campionatului. Aquila s'a calificat învingând pe Gloria C.F.R. (Galaţi), iar U.D.R. a eliminat pe Victoria din Cluj.

Tinerii jucători ai acestor două echipe vor avea acum ocazia să se afirme în fata publicului bucureştean care va veni în număr cât mai mare pe arena Venus.

In cursul acestei săptămâni în ambele tabere s'au făcut intense pregătiri astfel că jucătorii se vor prezenta în cea mai bună formă.

Federaţia de football merită elogii pentru frumoasa iniţiativă ce a avut de a organiza anul acesta primul campionat naţional al juniorilor.

Ungaria (amatori) a învins Estonia cu 3-2 (1-1)

Tallin, 24. — Miercuri s'a jucat în localitate, în faţa a 10.000 de spectatori, matchul dintre selecţionata amatoare de football a Ungariei şi Estonia.

Oaspeţii au învins pe merit prin punctele marcate de Soproni (2) şi Gazdag.

Pentru învinşi au înscris: Kass şi Kuremaa.

Amănunte în legătură cu matchul Ripensia - Milano

Biletele cu preţ redus se vor vinde până Duminică la orele 12 la magazinul Victoria Sport.

Duminică vor fi deschise casele pe teren la ora 10 dim.

Porţile stadionului Venus vor fi deschise la ora 13.

Intrarea la sectoarele A. B. C. D. este pe poarta principală depe splai.

Intrarea cu biletele purtând menţiunea specială „loja No.", este pe poarta principală depe splaiu.

Tot pe acolo vor intra oficialii, Straja Ţării, U.F.S.R., F.R.F.A., cari au tikete speciale pentru loje stampilate de F C. Ripensia.

Cu biletele pentru tribuna nenumerotată, carnete Straja Ţării, U.F.S.R. şi F.R.F.A. este pe Ştirbey Vodă. Carnetele de membru „Venus" nu sunt valabile

Matchul Distribuţia—Socec începe la ora 14.30.

Matchul finala campionatului juniori Aquila Iaşi—U. D. R. Reşiţa va începe la ora 16,15.

Matchul Ripensia A. C. Milano la ora 18,15.

Volumul lui Petre Steinbach

„Footballul nostru" se va vinde la matchul Milano-Ripensia

Am anunţat în numărul nostru de eri că la matchul Ripensia—F. C. Milano care se dispută mâine pe arena Venus, se va vinde şi preţioasa carte a lui Petre Steinbach — valorosul nostru antrenor şi publicist — „Footballul nostru".

Iniţiativa Ripensiei merită subliniată.

Cartea lui Steinbach se va vinde cu lei 25, restul preţului până la 70 lei fiind acoperit de gruparea Ripensia.

Spectatorii îşi vor putea procura cartea atât la tribună cât şi peluza centrală şi populară.

Fiecare exemplar va purta ştampila grupării Ripensia cu autograful autorului.

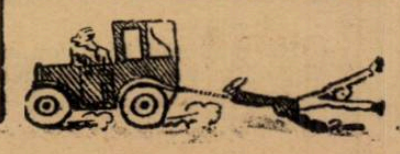

Toţi spectatorii cari vor veni Duminică pe arena Venus vor avea ocazia să cumpere preţioasa carte „Footballul nostru" cu minimul preţ de lei 25.

Shooturi şi bare...

UJPEST s'a antrenat Miercuri la două porţi. In seara aceleaşi zi „alb-violeţii" au plecat la o localitate climaterică (necunoscută), unde se pregătesc pentru matchul de mâine cu F. C. Rapid.

SELECŢIONATA Ligii Reichenbach (Germania) a învins Bocskai cu 4:2 (3:0).

FOOT-BALL

A doua etapă a

Turneului de calificare

U. Tricolor şi Universitatea intră în joc

Mâine se dispută în țară a doua eapă a turului de calificare în care intră în joc și echipele clasate în campionat la locurile cinci și șease.

Lupta se strânge din ce în ce și cei cu pretenții nejustificate au început să fie văzuți.

Este de remarcat comportarea excelentă a campionilor diviziei B cari au păsit victorioși către etapa a doua.

Acum însă, adversarii lor sunt mai dificili și e problematic dacă vor reuși să treacă și peste ei.

Din matchurile primului, a mai rămas în restanță al doilea joc dintre C. A. O și Jiul care se va disputa mâine la Oradea.

Dacă pe terenul Jiului aceștia au reușit să fie învinși de C. A. O. după ce au presat marea majoritate a timpului, acum la Oradea e probabil că C. A. O. să obțină o victorie mai ușoară.

Cu o singură condiție însă: linia de atac a Jiului să nu-și aducă aminte de data aceasta că trebue să tragă la poartă.

In caz când Jiul va bate din nou recordul de ineficacitate fără nici o îndoială că admirabila lor apărare nu va putea rezista până la sfârșit și echipa va părăsi terenul învinsă.

DUPA CONTESTAȚIE

La Ploești Tricolor C. F. P. V. va întâlni echipa Universitatea din Cluj. Echipa clujeană trece momentan printr'o mare criză de formă care a adus-o să joace în turul de calificare. Totuși dată fiind rutina de care se bucură jucătorii ei, credem că până la urmă vor isbuti să absolve cu bine și această probă.

Tricolor C. F. P. V. este o echipă bună cu justificate pretenții pentru divizia națională A. Duminecă pe teren

TITI DUMITRESCU

propriu vor reuși cu siguranță să învingă Universitatea, dar nu atâta de detașat încât să fie siguri și pentru retur.

UNIREA TRICOLOR... DEBUTEAZA

Unirea Tricolor este prima echipă bucureșteană care abordează turul de calificare deplasându-se la Reșița unde va juca cu U. D. R.

Bucureștenii sunt o echipă bună și numai în urma unor conjuncturi nefericite a ajuns să joace în tur.

Duminecă la Reșița au un match foarte greu.

U. D. R. este o echipă foarte bună care a reușit să elimine pe A. C. F. R. de care a dispus și pe teren propriu și în deplasare și acest lucru nu este de disprețuit.

Matchul va fi extrem de disputat pentrucă ambele echipe au cam acelaș sistem de joc bazat în mare parte pe condiție fizică și elan.

Un pronostic este foarte greu de dat pentru matchul de mâine. Noi credem că partida se va termina la egalitate.

Azi pe arena S. T. B.

S. T. B. - Arbitrii (olds-boys)

Astăzi după amiază la orele 18, arena S. T. B. găzduește o partidă amicală între echipa arbitrilor și S. T. B. (Olr-boys).

Arbitrii se pregătesc intens în vederea matchului pe care-l vor susține cu arbitrii din Ploești și Brașov.

Din formația „cavalerilor fluerului" de astăzi, lipsește d. Mihail Petrescu, care este încă suferind.

In vederea acestui joc, arbitrii au convocat următorii jucători:

Cruțescu Mircea, Ștefănescu D., Ganțu Maxim, Zamfirescu Z., Muscan Jean, Mitran C., Feher N., Ionescu Petre, Ratiu Vasile, Kroner Emil, Stăncescu Ionel, Tănăsescu A., Caciuc L., Gorcea, Vâlcov N., Pop Victor.

Conduce d. Traian Dumitrescu.

Straja Țării

va trebui să sancționeze obrăsnicia evreului Blum

La matchul dintre echipele Muncitorii—C. F. R. din Cernăuți, între arbitri și conducerea grupării Muncitorul a intervenit în pauza jocului un schimb de cuvinte care a degenerat în cele din urmă într'o ploaie de invective la adresa arbitrului și în special la adresa d-lui președ. al districtului Cernăuți, d. Protopopescu.

Cazul a fost adus în fața comisiei districtuale, odată cu jucătorul Decerek provocatorul scandalului. Aici însă, impertinența reprezentantului grupării „Muncitorul" a mers și mai departe căci a insultat grav pe d. Vasiliu, membru al comisiunii, iar în momentul când d. Vasiliu a cerut ca d. Blum să-și retragă cuvintele acesta în mod ostentativ și-a chemat toți jucătorii care erau de față și a plecat.

Ne adresăm acum „Străjii Țării" și ne întrebăm: se vor lua oare măsurile pe cari împrejurările de față le dictează față de o grupare care nu vrea să se întegreze în interesul sportului românesc provocând scandaluri și procedând după un sistem original de a-și face singuri dreptate.

Cazul prezentându-se de-o gravitate mult mai mare decât părea la început, comisiunea districtuală a hotărît o adunare generală pentru soluționarea lui.

Ori care ar fi însă hotărîrea adunării generale, o anchetă din partea „Străjii Țării" ar fi mai mult decât bine venită, iar dacă rezultatul acestei anchete ar fi hotărîrea radierii grupării din F. R. F. A. întreaga opinie sportivă și toate celelalte grupări vor răsufla mulțumite.

Fiindcă la gruparea „Muncitorul" din Cernăuți este ceva putred.

STOP...

● A. S. Distribuția convoacă pentru mâine Duminecă, 26 Iunie. ora 13.30, în fața terenului Venus, intrarea din str. Știrbey-Vodă, următorii jucători: Boghiu, Ionescu, Kizer, Toma Vasilescu, Oprescu Ilie, Papaianopol, Alex. Andrei, Constantinovici, Nelu, Minciu, Grecu, Sachelnie, Stoianovici și Zamfir.

● Venus, secția atletism, convoacă toți atleții săi astăzi, cu tot echipamentul ce-l au asupra lor, pe terenul Venus.

Cei cari fac parte din lotul pentru tabăra dela Snagov, vor fi sancționați în caz de neprezentare.

Hotărârile comisiei de apel de aseară

Comisia superioară de apel în ședința ținuta aseară a luat următoarele decizii:

Amână pentru 1 Iulie cererea de revizuire făcută de arbitrul I. Pucerea contra deciziei comisiei de transferări din 8.II.1938 privitoare la reclamația contra arbitrului I. Ceaureanu.

Respinge ca nefondat apelul grupării Metalo-Sport din Galați contra deciziei de anulare a legitimării jucătorului Stoi Eugen constatând că acesta este numele jucătorului și recomandă comisiei de transferări să examineze prima legitimare.

Admite în parte apelul grupării Rovine Grivița (Craiova) contra deciziei C. C. N. privitor la jocul cu Mureșul din 17.IV.1938 și reduce amenda la lei 1.000.

Amână la 1 Iulie apelul grupării Unirea Tricolor contra deciziei C. C. N. din 5.V.1938 referitor la suspendarea grupării.

Districtul de arbitri București

Se aduce la cunoștința d-lor arbitri mai jos citați că astăzi Sâmbătă 25 Iunie a. c. orele 18.15 precis, are loc pe terenul S. T. B. un joc amical de foot-ball cu echipa de old-boys a susnumitei grupări:

Pentru care scop se convoacă următorii:

Cruțescu Mircea, Ștefănescu D-tru, Ganțu Maxim, Zamfirescu Zamfir, Muscan Jean, Mitran Constantin, Feher Nic., Ionescu Petre, Ratiu Vasile, Kroner Emil, Stăncescu Ionel, Tănăsescu Atanase, Caciuc Leonard, Gorcea, Vâlcov Nicolae și Pop Victor.

*

Echipamentul va fi cel de arbitru.

Se aduce la cunoștința tuturor d-lor arbitri că banchetul care urma să aibe loc astă-seară s'a amânat la o dată când va avea loc jocul cu arbitrii Ploești.

Președinte: *M. Petrescu.*

A. S. Distribuția - Socec

vor juca mâine pe arena Venus

In match deshidere la partida Ripensia — F. C. Milano care se dispută mâine pe arena Venus se vor întâlni amical, merituoasele formații A. S. Distribuția și Socec-Lafayette.

In vederea acestui joc ambii combatanți au făcut intense pregătiri.

Atât Distribuția cât și Socec-Lafayette, dau o deosebită importanță matchului, ținând seamă că vor juca în fața unui impozant număr de spectatori.

Aseară, ambele echipe și-au alcătuit formațiile, după cum urmează:

A. S. DISTRIBUȚIA: Boghiu; Ionescu, Kizer; Papaianopol, Oprescu, Toma Vasilescu, Alexandru Andrei, Constantinovici, Nelu, Grecu, Sachelarie.

SOCEC LAFAYETTE: Gabriel, Stanciu, Sitaru, Congo, Dobeș, Hary, Emanoil, Barbu, Pokorny, Stănescu, uBuza. Conduce d. Ilie Bădescu.

La 30 Iunie

Districtul București va lua vacanță

Comisiunea districtuală a ținut aseară ședință sub președinția d-lui Constantin Chiriceanu. Au fost suspendați pe timp de 15 zile dela data infracțiunei jucătorii Maior (Metalosport) și Brătulescu Neaga (C. F. R. B. T.). Joi 30 crt. comisiunea districtuală va ține ultima ședință, după care va lua vacanță până la 1 August.

Ştiri şi convocări

● VERGU, din București, se deplasează mâine la Călărași, unde susține un match amical cu o echipă locală.

● OLYMPIA a fost învitată la Turnu-Măgurele, să susțină un match amical, Miercuri, 29 crt., cu echipa locală „Oltul".

● DAMBOVIȚA convoacă pentru Duminică, 26 Iunie a. c., la ora 11 a. m. pe toți membrii comisiunii ad-hoc, urmând a se stabili data ținerii adunării generale extraordinare, fiind prezent și d. A. Macri, președintele grupării.

● OLYMPIA schimbă pe Tudose cu Pantu, halful centru dela „Biruința".

● PE stadionul Muncitoresc, se dispută mâine, la ora 9, matchul amical dintre Olympia și Biruința.

Reclamația C. A. M. T.-ului va fi discutată Miercuri

Comisia Cupei României s'a întrunit aseară sub președinția d-lui ing. Codreanu, dar pentrucă a lipsit d. S. Petrovici, reclamația C. A. M. T.-ului va fi luată în discuție în ședința de Miercuri 29 Iunie.

In instanță, reprezentantul C. A. M. T.-ului a recuzat pe dd. ing. Codreanu și S. Petrovici urmând ca până la viitoarea ședință să se compecteze comisia cu alți 2 membri.

FOOT-BALL

VENUS a terminat la egalitate cu VICTORIA

(Urmare din pagina I-a)

tat pe deplin entusiasmul spectatorilor.

VENUS A JUCAT FOARTE BINE

Fără a reedita matchul făcut în tovărășia campio-

ALBU

nilor iugoslavi, bucureștenii au făcut un match foarte bun.

S'au mișcat cu ușurință, au alergat toți iar înaintarea a shootat la poartă ori de câte ori s'a prezentat ocazia.

Diferența de clasă dintre cei doi adversari de eri s'a arătat netă.

Foștii campioni naționali s'au arătat din nou, o echipă de valoare incontestabilă.

Superioară ca tehnică și concepție de joc, echipa bucureșteană, deși a fost întrecută net în viteză și elan a isbutit să pună stavilă atacurilor insistente și să egaleze situația atunci când clujenii au luat de două ori conducerea.

JOCUL

Ploaia și timpul răcoros fac ca jocul să se desfășoare într'o alură rapidă.

Numai iarba udă strică uneori trecerile de mingie și stopurile jucătorilor, cari alunecă.

Atacurile se succed cu egală forță și frecvență, dar Venus este acela, care deschide scorul în minutul 10 prin Humis.

CAPUȘAN EGALEAZA

Golul marcat de Humis este semnalul ofensivei clujene.

Victoria atacă încontinuu dar nu poate egala decât după un sfert de oră, dintr'o greșală a lui Iordăchescu.

La un schimb Căpușan-Felecan III, când Iordăchescu iese din careu, primul mul marchează în poarta liberă.

UN GOAL IN MINUTUL 46

Abia a trecut un minut din repriza a doua și Victoria a luat conducerea.

Căpușan primind o pasă dela Chendreanu centrează pe jos și Cociuban marchează printr'un shoat plasat.

CEL MAI FRUMOS GOAL AL „NOPȚII"

Suntem în minutul 13 și mingia e la Ploeșteanu.

Demarează pe tușe și centrează la jumătate metru de pământ.

Humis „plonjează" înainte și înscrie cu capul cel mai frumos goal din cele șase.

A fost o mișcare acrobaticăde toată frumusețea, care a dovedit încăodată

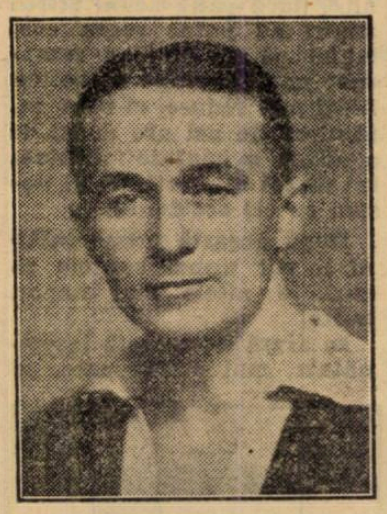

FIERARU

că, în centru, Humis rămâne un jucător de mare valoare.

DIN NOU COCIUBAN ȘI HUMIS

Din nou domină clujenii și iar marchează Cociuban un goal frumos în minutul 20.

La o ciocnire cu Gavrilescu, Pop este scos rănit de pe teren și locul lui e luat de Pal, care în minutul 30 comite o greșală și Humis marchează imparabil.

Jocul continuă apoi în nota de dominare a Venusului.

Cu trei minute înainte de sfârșit Bosniac apără printr'un salt extraordinar un shoat extrem de puternic al lui Gavrilescu — care tre-

P. VALCOV

cuse extrem dreapta.

CEI MAI BUNI

S'au remarcat dela bucureșteni Humis, Albu, Feraru și Ploeșteanu iar dela clujeni, Pop Vasile, Felecan II, Bosniac și Căpușan.

Portarul Victoriei a făcut eri o partidă mare și lui i se datorește în mare măsură rezultatul obținut.

Restul, au jucat mulțumitor.

ARBITRUL ȘI FORMAȚIILE

A condus slab, d. Secușanu următoarele formații:

VENUS: Iordăchescu, Straja, Albu; Bărbulescu, Feraru, Gorgorin; Ploeșteanu (Gavrilescu), Petea (Gavrilescu), Humis, Bodola, Ene.

VICTORIA: Bosniac, Cociuban I, Felecan II; Chendreanu, Pop Vasile (Pal), Nistor; Cornea, Szantai, Cociuban II, Felecan III, (Țăranu), Căpușan.

PENTRU TOȚI ACEI CARE AU DEPĂȘIT 40 DE ANI.

La bărbat, vârsta începe să se simtă sub forma unei oboseli generale. Nevoia mai frecventă de a urina este o manifestare a vârstei; aveți impresia precisă că organismul începe a fi „uzat". Păziți-vă.

Aceasta poate să producă complicații și mai grave: ipertrofia prostatei, retenție, incontinență, etc... Nu așteptați să ajungeți acolo. Luați Pageol, cel mai puternic antiseptic al căilor urinare. El descongestionează mucoasele, gonește microbii și „regenerează" organele. El este absolut fără pericol și poate fi luat de toți, chiar în doze mari, și oricând.

Este un produs Chatelain, marca de încredere, preparat de către Laboratoarele de Urodonal, sub direcțiunea științifică a Profesorului Pouchet, membru al Academiei de Medicină, asistat de 26 medici și farmaciști.

La farmacii și drogherii.

CITIȚI

Universul Sport

Citiți „ILUSTRAȚIUNEA ROMÂNĂ"

A. C. MILAN a sosit aseară în Capitală

Fiind obosiți, jucătorii au refuzat să facă declarații

Adversarul de mâine al Ripensiei în Cupa Europei Centrale, formația italiană A. C. Milano, a sosit aseară, cu simplonul de 21,45 în Capitală.

In gara de Nord oaspeții au fost așteptați de d. consul Mizzam din partea legației Italiei, d. Tozzi, președintele coloniei italiene din Capitală, d-nii dr. Cornel Lazăr și ing. Balazs din partea Ripensiei, d-nii Octav Luchide și Costel Rădulescu din partea F. R. F. A., membrii coloniei italiene din București, gazetari și un grup numeros de sportivi.

Lotul italian a coborît obosit dar bine dispus din tren.

D. dr. Cornel Lazăr, președintele Ripensiei, a rostit câteva cuvinte urându-le bun sosit, la care a răspuns d. Passaquindici, vice-președintele lui A. C. Milan.

Jucătorii după ce au rezistat „eroic" asaltului fotografilor, s'au dus la hotel.

A. C. Milan a deplasat 12 jucători: Diamanti, Perversi, Bonisoni, Gianezzalo, Bortoletti, Loetti, Provaglio, Capra, Antonin, Boffi, Gabardo, Cossio. **Deci echipa completă și** o rezervă (Provaglio).

Expediția este condusă de d-nii Passaquindici, vice-președintele clubului, Monti, secretar, dr. Felsner, antrenor și masseurul Clerici.

Dat fiind ora târzie și invocând oboseala călătoriei jucătorii au refuzat să dea vreo declarație.

Echipa A. C. Milano, fotografiată aseară la sosire, în gara de Nord

Dela U. F. S. R.

Se aduce la cunoștința celor interesați că, pe temeiul dispozițiunilor decretului-lege, nr. 3343 din 1937, publicat în Monitorul Oficial nr. 225/1937, care instituie un nou regim al gratuităților la manifestările sportive, biroul ipermanent al UFSR a hotărît ca, începând dela 1 Iulie a. c., toate carnetele de intrare eliberate membrilor comitetului central al UFSR, precum și altor persoane oficiale, să nu mai fie valabile, ele urmând a fi înlocuite cu noui carnete, emise în baza dispozițiunilor suszisului decret-lege.

In consecință, toți posesorii de carnete UFSR, vechi, urmează a se prezenta la sediul UFSR din str. G. C. Cantacuzino 33, unde le va depune împreună cu o nouă fotografie, pentru a se confecționa și libera alte carnete.

Urmărind programul matchului Cehoslovacia—România, constatăm că atleții români au astăzi puține posibilități de a triumfa; ne consolăm însă cu speranța că

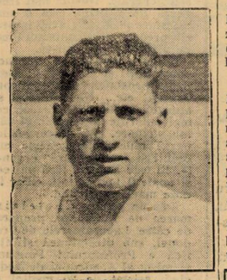

DINU CRISTEA

mâine situația va fi alta.

Ce șanse avem noi în această primă zi a matchului?

Proba clasică de viteză — alergarea pe 100 m. va deschide focul întâlnirii.

O linie precisă prin care să analizăm șansele celor patru concurenți lipsește. De altfel în această probă e atât de greu să întrevezi pe învingător!...

Dejenariu pare în forma lui de acum trei ani, a alergat în acest an 100 m. în 11 s. performanță excelentă, pe care dacă o reușește și astăzi, nu credem că ar putea pierde primul loc.

Pentru locul al doilea lupta va fi aprigă între Majda și Cristea; cehul pare cu puțin superior.

O situație clară și care nu mai comportă nici un semn de întrebare este săritura în înălțime. Cehii Cespiva și Galanda sunt superiori fiind capabili de a trece amândoi 1 m. 80, performanță care nu poate fi atinsă în momentul de față nici de Spaniol, nici de Talski. În concluzie o victorie pe toată linia a veciniilor noștri.

Nici la 400 m., probă care urmează în program, situația reprezentanților noștri nu este prea roză.

Specialiștii noștri Nemeș și Iordache nu mai sunt în forma de anul trecut, în schimb Svoboda și Rosicky sunt capabili să alerge sub 51 s.

In concluzie se pare că istoria dela înălțime se va repeta, cehii dominând pe toată linia.

La aruncarea greutății Vitek și Kustek sunt un semn de întrebare, posibilitățile lor ne sunt necunoscute. Absența lui Douda va priva oare Cehoslovacia de o victorie care normal nu-i putea scăpa?

Nu credem.

Asta însă nu înseamnă că reprezentanții noștri Gurău și Schullery, mai ales primul, să se descurajeze.

Atletul din Brăila poate chiar „ciupi" locul al doilea și aceasta ar fi o performanță excepțională.

Din nou superioritate cehă la 1500 m. unde Galle și Husek nu credem că vor putea fi învinși de reprezentanții noștri fie Dinu Cristea, fie Radu Ioniță sau Kiss.

Interesant va fi să vedem timpul pe care-l vor realiza reprezentanții Cehoslovaciei.

După atâtea prevestiri sumbre iată-ne însfârșit optimiști: ocazia ne-o oferă aruncarea suliței unde Vămanu are toate șansele să ne aducă o prețioasă victorie.

Mala, având la activul lui aruncare peste 60 metri, nu credem totuși că va putea amenința pe campionul nostru.

Intrebarea care se pune este: ce performanță va reuși cel de-al doilea reprezentant al României. Ciaclan sau Hocki și unul și altul într'o zi bună pot învinge pe cel de-al doilea aruncător al cehilor.

La 4×100 m. victoria ar putea reveni reprezentanților noștri, totul depinde de modul cum se va efectua schimbul. Normal ar trebui să câștigăm și credem că până în cele din urmă sprinteurii noștri ne vor oferi și această satisfacție.

Iată că după toate socotelile atleții noștri ar fi capabili să ne aducă astăzi două trei victorii, ceeace ar fi fără

SCHULLER

îndoială una din cele mai frumoase surprize.

ECHIPA CEHOSLOVACIEI A SOSIT ASEARA IN CAPITALA

Echipa Cehoslovaciei de atletism a sosit în Capitală eri seara cu accelleratul de 23.55.

Federalii români, au făcut vecinilor noștri, o frumoasă primire.

La punctul de frontieră Halmei, echipa a fost primită de un delegat al ligii de atletism Bihor, care a urat bun sosit pe pământul țării, atleților cehi.

In gara Oradea Mare, prin grija d-lui colonel Iliescu, comandantul școalei de jandarmi și președintele ligii de atletism Bihor, s'a organizat o frumoasă primire.

La Cluj, reprezentanții ligei Someș, în frunte cu d. prof. O. Chețanu, T. Faur, dr. vace.
Somody, Pik și dr. Biro, au eșit înaintea echipei cehoslovace.

La Brașov, liga de atletism Țara Bârsei prin reprezentanții săi a urat, la trecerea echipei cuvinte de bun sosit.

In Capitală, atleții și conducătorii echipei au fost obiectul unei vii manifestații de simpatie din partea unui public care în ciuda orei întârziate, erau în număr destul de mare.

In numele F. R. A., a urat bun sosit d. A. Koenig și Jean Baicu.

Din partea cehilor a răspuns d. Hane.

La miezul nopții, atleții cehi s'au retras la hotel Esplanade unde sunt găzduiți.

Formațiile celor două echipe

100 METRI PLAT

Paracek (Ceh.), Dejenariu (R.), Majda (Ceh.), Cristea (R.).

INALTIME

Cespiva (Ceh.), Spaniol (R.), Galanda (Ceh.), Talski (R.).

400 METRI PLAT

Svoboda (Ceh.), Iordache (R.), Rosicky (Ceh.), Nemes (R.).

GREUTATE

Vitek (Ceh.), Gurău (R.), Knotek (Ceh.), Schullery (R.).

1500 METRI

Salle (Ceh.), Dinu Cristea (R.), Husek (Ceh.), Radu Ioniță sau Kiss (R.).

TRIPLU SALT

Kreisel (R.), Moga (R.), Honolka (Ceh.), Friedl (Ceh.).

SULIȚA

Mala (Ceh.), Vămanu (R.), Riess (Ceh.), Hockl (R.) sau Ciaclan.

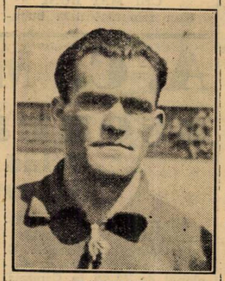

VARMANU

4x400 METRI

Cehoslovacia: Svoboda, Rosicky, Salle, Honolka.
România: Iordache, Krupka, Lăpușan, Nemeș.

PUNCTAJUL

Punctajul în matchul Cehoslovacia - România, se va face în felul următor:
Primul sosit 5 puncte;
al doilea sosit 3 puncte;
al treilea sosit 2 puncte;
al patrulea sosit 1 punct.

Atletismul românesc și cehoslovac, față în față

Recordul ceh	Recordul român
100 m.: 10 s. 6	10 s. 6
200 m.: 21 s. 8	21 s. 9
400 m. 49 s. 1	49 s. 1
800 m.: 1 m. 54 s. 4	1 m. 58 s. 5
1500 m.: 3 m. 59 s. 4	4 m. 4 s. 6
5000 m.: 15 m. 14 s. 8	15 m. 23 s. 3
110 m. g.: 15 s. 2	15 s. 6
Lungime: 7 m. 26	7 m. 15
Inălțime: 1 m. 91	1 m. 85.5
Prăjină: 4 m. 02	3 m. 86
Triplu salt: 14 m. 10	13 m. 97
Disc: 46 m. 30	47 m. 17
Suliță: 63 m. 09	61 m. 00
Greutate: 16 m. 27	14 m. 46
Ciocan: 55 m. 75	45 m. 55

AZI LA A.N.E.F.

SUB INALTUL PATRONAJ AL M. S. REGELUI CAROL II

CEHOSLOVACIA—ROMANIA

Se deschide un nou drum atletismului românesc

Din atâtea evenimente cari au animat și dat strălucire sportului românesc în anul acesta, iată că acum vine să-și aducă partea sa de glorie și atletismul, prin matchul Cehoslovacia-România.

Atletismul românesc... Cenușereasă retrasă a sportului.

Ramură pedepsită nedrept cu indiferență, sport practicat de puțini îndrăgostiți. Un sport pur... Iată definiția.

Matchul acesta mai cuprinde însă și altă semnificație.

Pe lângă faptul că e cel mai important după gloriosa sa balcaniadă de anul trecut, el va însemna deschiderea drumului spre occident.

Dacă până acum, contactul atletismului s'a mărginit la întâlniri sporadice, cu reprezentanții statelor balcanice, dacă până acum atleții noștri au putut vedea evoluând pe un stadion românesc numai echipe cu posibilități mai reduse, ei bine, întâlnirea de azi are darul de a aduce o noutate: contactul direct al atletismului nostru cu cel occidental.

După această primă întâlnire, vor urma, suntem siguri, și altele mai importante.

In afară de această însemnătate, mai e una care, cel

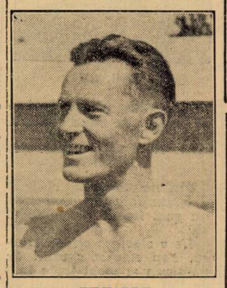

EILHARDT

puțin după părerea noastră, o egalează.

Anume, Inaltul Patronaj al Majestății Sale Regelui Carol al II-lea.

Majestatea Sa, un adept al atletismului, în adevăratul înțeles al cuvântului, a înțeles să acorde Inaltul Său patronaj acestei importante manifestări, care, prin amploarea sa, face cinste Țării Sale.

Juriul tehnic

Directorul reuniunii: ing. N. Mărăscu.

Judecător arbitru: R. Schmettau.

Secretar al concursului: Jean Baicu, ajutat de C. Lupan.

Judecător șef la sosire: col. C. Panaitiu.

Judecători: Ioan Virgil și A. Alexiu.

Cronometror șef: Th. Popovici.

Cronometrori: prof. C. Busuioc, maior V. Scârneciu, C. Beju, Tr. Hanciu și Eugen Walter.

Starter: arh. C. Herjeu, ajutat de A. Mazilu.

Arbitru la sărituri: Al. König.

Secretar: Nichifor Modest.

Jucători: Bran Eugen, V. Căpățână, V. Manolescu și Ludu Virgil.

Arbitru la aruncări: A. Ianculescu.

Secretar: D. Răducanu.

Judecători: V. Trestioreanu, V. Răileanu, M. Xenocrat.

Comisari de turnante și garduri: V. Fircu, Cristache Iordănescu, Ion Ionescu.

Comisari de schimb la stafete: Th. Lambru, I. Paraschivescu, P. Hidișoeanu.

Speaker: prof. Camil Morțun.

Comisari de ordine: lt. col. A. Săvulescu, C. Leoveanu și lt. Alexandrescu.

Medicul reuniunii: dr. Fl. Covaci, Ulmeanu.

Șeful materialului: P. Fesci.

Șeful echipei naționale: I. C. Petrescu.

IONESCU CRUMM

Primul mare examen al atletismului românesc

Ca debut al relațiilor ce urmează a le avea în viitor cu atletismul din Europa Centrală,

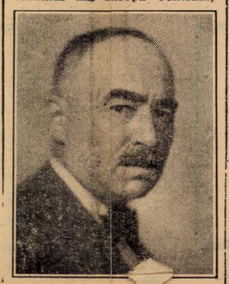

ION CAMARASESCU
Președintele F. R. A.

atleții noștri întâlnesc astăzi și mâine teamul Cehoslovaciei.

Alegerea a fost cum nu se poate mai nimerită, deoarece atletismul ceh nu este în momentul de față atât de superior celui românesc, încât un match Cehoslovacia-România să

însemne o ridiculizare a atletismului nostru, așa cum s'ar produce într'o eventuală întâlnire cu Ungaria sau Polonia.

Pentru aceasta, nu este în intenția noastră de a scade din valoarea vecinilor noștri de a căror forță nu este de neglijat.

Lista de recorduri ne-o arată clar, iar isprăvile atleților cehi ne-o dovedesc cu prisosință.

Atletismul cehoslovac și-a câștigat de mult un renume și atleții cehi sunt pretutindeni cunoscuți. Dacă astăzi mișcarea atletică dela vecinii noștri, trece printr'o criză, trecătoare de sigur, nimeni nu poate contesta însă valoarea în sine a atletismului cehoslovac.

Numele unui Jandera, Lurdler, care a ajuns până în semifinala olimpică din 1928, a lui Engel, sprinter care are la activul lui victorii strălucite asupra sprinteurilor unguri și germani, a lui Rosicky demifondist care are la activul lui un 1 m. 55 s. pe 800 m., în sfârșit, a unui Douda, fost recordman mondial la greutate, sunt vii în memoria tuturor celor care urmăresc mișcarea atletică internațională.

Dacă la acești atleți vom adăuga seria de nume mai puțin răsunătoare, dar care s'au remarcat ca elemente excepționale, putem deduce că atletismul ceh este de o clasă internațională, la care atleții români încă nu au ajuns.

Intâlnirea de astăzi este un prim examen pe care-l dau atleții români și acest pas pe care-l face federația română de atletism, trebue menționat, deoarece el marchează o eră nouă în mișcarea atletică românească.

Ca pasionați admiratori ai acestui sport, noi dorim ca debutul de astăzi să se facă sub cele mai frumoase auspicii.

Atletismul merită acest succes.

Inaintea matchului Cehoslovacia - România

Atleții români fac declarații

Eri, ultima zi de antrenament la A. N. E. F. Atleții selecționați grupați pe gazonul verde al stadionului ascultă cu atenție ultimele sfaturi ale antrenorului Sthurk.

Profităm de câteva minute de repauz pentru a sta de vorbă cu atleții care ne vor reprezenta astăzi în primul match cu Cehoslovacia.

DEJENARIU ESTE OPTIMIST!

„Pe atleții cehi i-am văzut de două ori și tot ce pot spune este că în acest match trebue să ne mulțumim cu trei-patru victorii.

Personal sunt în formă, dar pista este puțin cam moale și apoi... cehii sunt buni".

MAESCIUK IN SCHIMB ESTE OPTIMIST

După câteva sprinturi pe iarbă în tovărășia lui Krupka și Herold și după un gard trecut alături de Sthurk, hindlerul dela Cernăuți ne declară:

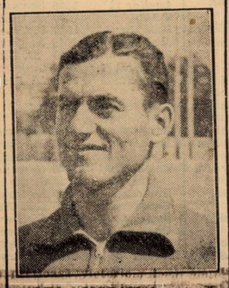

IORDACHE

„Dacă plec bine și mai ales dacă trec bine primul gard nu pot pierde cursa.

Sunt în excelentă formă și aștept cu nerăbdare matchul.

IONESCU CRUM ARBITRU ELEGANȚEI

Intr'un costum impecabil și cu niște pantofi cu care face furori, Ionescu Crum

LAPUȘAN

este într'o mare vervă.

„După cum vezi, sunt din nou în formă, după un an de odihnă atletică, mi-am regăsit cadența.

Sunt sigur de victorie și voi căuta să-mi iau revanșa de înfrângerea dela Belgrad".

KISS ȘI-A REVENIT IN FORMA

„Micuțul" demifondist al U. D. R.-ului este încântat și surprins că a fost selecționat.

„Sunt cu totul în altă formă decât acum o lună de zile; știind că am o misiune ingrată voi face totul pentru a termina cât mai onorabil".

PROF. A. COVACI ESTE INGRIJAT

„Tot ce vreau este ca să nu pierdem și ștafeta de 4x100 m.

Dacă alergăm ca la Belgrad, victoria este a noastră.

ECHIPA NAȚIONALA DE ATLETISM A FOST ALCATUITA ASEARA

Aseară biroul federal a format lotul echipei naționale care va susține un match atletic cu naționala Cehoslovaciei astăzi și mâine pe stadionul A.N.E.F.

In ultimul moment aflăm de indisponibilitatea atleților Iordache, Liess și Nemeș. In urma acestor indisponibilități echipa va avea următoarea alcătuire:

100 m. plat: Dejenariu, A. Cristea.
200 m. plat: Dejenariu — ?
400 m. plat: Nemeș, Nemetz.
800 m. plat: Kiss, Lăpușan (Nemeș).
1500 m. plat: Kiss, Dinu Cristea (R. Ioniță).
5000 m. plat: Dinu Cristea, Manea (Radu Ioniță).
110 m. garduri: Maesciuk, Herold (Krupka).
lungime: Ionescu Crum, Lupan.
înălțime: Spaniol, Talsky (Bran).
prăjină: Eilhardt, Negru.
greutate: Gurău, Schullery.
disc: Havaleț, Schullery.

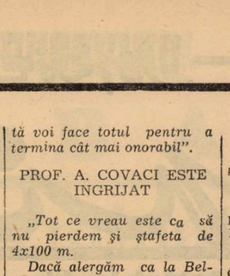

SPANIOL

suliță: Vămanu, Höckel (Ciaclani).
4x100 m. plat: Covaci, Ionescu Crum, Dejenariu, A. Cristea.
4x400 m. plat: Krupka, Nemeș, Covaci și Nemetz.

PROGRAMUL celei de a doua zi

Ora 6: 110 m. garduri.
Ora 9.10: Săritura cu prăjina.
Ora 9.30: 20 m. plat.
Ora 9.45: 800 m. plat
Ora 10: Aruncarea discului.
Ora 10.20: 5.000 m.
Ora 10.40: Săritura în lungime.
Ora 11: Stafeta 4×400 m.

FORMATIILE ECHIPELOR

110 m. garduri: Friedl (C), Honolka (C), Maesciuc (R), Krupka (Negru) R.)
Săritura cu prăjina: Svoboda (C), Voldrich (C), Eilhardt (R), dr. Biro (R).
800 m. plat: Rosicky (C), Salle (C), Friedl (C), Ionescu-Crum
Aruncarea discului: Vitek (C), Knotek (C), Havaletz (R), Schullery (R).
5.000 m.: Husek (C), Pivonka (C), Dinu Cristea (C), Manea (Radu Ioniță) (R).
Săritura în lungime: Honolka (C), Friede (C), Ionescu-Crum (R), Lupan (R).
Stafetă 4×400 m.: Cehoslovacia (Svoboda—Rosicky—Salle—Honolka). România (Iordache—Nemeș—Nemetz—Lăpușan).

CEHII SUNT PESIMIȘTI

Imediat după sosirea trenului, am avut prilejul să stăm de vorbă cu conducătorul tea-

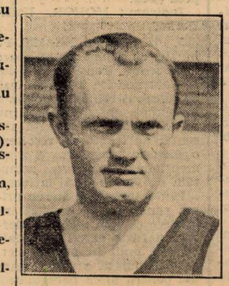

HAVALET

mului ceh, care ne-a făcut următoarele declarații:

„Echipa pe care o aliniem mâine este departe de a reprezenta toate posibilitățile atletismului ceh, și regretăm cu atât mai mult cu cât este primul nostru match în România.

Lipsesc Douda și Juranka iar în ultimul moment s'a îmbolnăvit și Majda (100 și 200 m.).

„Suntem totuși convinși că deși serios handicapați vom reuși să facem o figură onorabilă și să corespundem astfel speranțelor puse în noi.

„Va fi un match frumos, dar mai ales extrem de disputat".

MATCHUL CEHOSLOVACIA-ROMANIA SE VA DESFASURA INTR'UN CADRU FESTIV

Intâlnirea atletică între Cehoslovacia și România care începe astăzi, pe stadionul Principele Carol, se va desfășura într'un cadru festiv și în prezența a numeroase personalități de stat și sportive.

Federația română de atletism, acordă acestei întâlniri toată importanța cuvenită.

Programul și ordine aprobelor în prima zi a matchului Cehoslovacia-România

Ora 16,30: Ceremonialul și defilarea concurenților.
Ora 17: 100 m. plat.
Ora 17,10: săritura înălțime.
Ora 17,30: 400 m. plat.
Ora 17,50: Aruncarea greutății.
Ora 18,10: 1500 m. plat.
Ora 18,25: Triplu salt.
Ora 18,40. Suliță.
Ora 19: Stafeta 4x400 m.

Matchul care se va desfășura sub Inaltul patronaj al M. S. Regelui Carol II, va fi onorat cu prezența d-lui Veverka, ministrul Cehoslovaciei la Bucu-

MAESCIUC

rești, a d-lui general G. Marinescu prefectul poliției, a d-lui Ion Cămărășescu fost ministru și președintele F.R.A., a d-lui Șt. Șoimescu, membru în comitetul Străjii Țării, a diferitelor personalități din U.F.S.R., și celelalte organizațiuni sportive.

Deschiderea concursului se va face într'un cadru solemn.

Concursul va începe cu defilarea echipelor, care se va desfășura în felul următor:

In frunte, juriul tehnic al matchului, toți oficialii fiind îmbrăcați în costume albe.

Apoi va urma echipa Cehoslovaciei cu drapel, echipa României cu drapel și secțiunile de atletism și ale cluburilor: Venus, Stadiu Român, C. F. R., Victoria, Viforul Dacia, As. Sp. Grănicerul și Pebe.

După terminarea defilării, membrii juriului tehnic, vor trece la posturi.

Atleții cehi și români, precum și atleții grupărilor bucureștene, se vor retrage în tribune, urmând ca apoi să înceapă desfășurarea concursului.

Dela F. R. A.

Biletele de intrare pentru matchul de atletism Cehoslovacia - România se găsesc de vânzare la magazinul „Victoria", pasajul Imobiliar, cu următoarele prețuri:

AMFITEATRU lei 9 plus timbrul aviației; PELUZA lei 19 idem; abonament pe 2 zile lei 30; TRIBUNA lei 48 plus timbrul aviației; abonament pe 2 zile lei 68.

Membrii Străjii Țării, ai U. F. S. R., ziariștii cu carnete U. F. S. R. precum și atleții legitimați la U. F. S. R., au intrare liberă pe baza carnetelor de legitimare.

De asemeni școlarii în grup cu pedagogii au intrare liberă la tribuna amfiteatru.

Se aduce la cunoștința generală că prețul programelor oficiale pentru amândouă zilele a fost fixat la lei 10 și conțin toate datele informative astfel încât spectatorii să poată urmări cu ușurință desfășurarea probelor.

Hipism

Astăzi la Floreasca

Premiul NICOLAE CATARGI

Grupă — 40.000 lei

Reuniunea de astăzi dela Floreasca, programează clasica grupă deschisă iepelor de 4 ani și mai sus, PREMIUL NICOLAE CATARGI.

Această probă este creiată spre a consacra cea mai bună iapă ce activează pe turf.

Și în această ediție Pr. Nicolae Catargi suscită același interes din toți anii. Singurul regret pe care-l avem, este că nu participă și Joppa Hannover, excelenta pensionară a Contesei Benckendorff.

Dacă excelenta iapă americană ar fi participat în această cursă, s'ar fi putut vorbi de un veritabil campionat.

Chiar lipsită de prezența ei, alergarea își păstrează intact interesul prin participarea excelentelor Opanka, Bajadere și Quaramba.

In rest, programul mai conține 9 probe de real interes în care vor participa concurenți numeroși și în majoritatea lor, de cea mai bună calitate.

In acest sens, reprizele handicapului PROSCEAI se apropie de superlativ.

Nu mai puțin interesant va fi și PREMIUL PAJTAȘ la al cărui start va fi prezentată TRIXIE ,care de data asta va avea de suportat o grea misiune fiind obligată a da 40 m. unor elemente de talia lui Pai, Katy Caid și Flying.

Handicapurile zilei sunt abil întocmite și promit a da loc la lupte pasionante, terminate cu sosiri strânse.

Cu un program atât de omogen, această reuniune este destinată unui cert succes.

1. PR. PRIMAR. Kitty Clair dacă nu va comite greșeli prea mari, nu va putea scăpa această alergare.

Pentru plase lupta se va da între Giuditta și Sonora. La 20 m., Giudita ar trebui să dispună de pensionara lui Zabelin.

Indicăm : KITTY CLAIR, Giuditta, Sonora.

2. PR. POLO. Reprezentantele grajdului Sterea și Kismet sunt caii cari ar trebui să conteze la sosire.

Kismet se găsește în progres, însă se lovește de inconvenientul distanței care este cam lungă pentru posibilitățile ei.

Cum Kanada și Nation se găsesc și în formă bună și nici prea greu nu stau, credem că vor putea dispune de Kismet.

Indicăm : GRAJDUL STEREA, Kismet.

3. PR. N. CATARGI. Ca și în anul trecut, lupta apare circumscrisă între Opanka și Bajadere.

Prima deși suportă handicapul reintrărei după o absență îndelungată, credem că va putea absolvi acest handicap datorită faptului că nici principala ei adversară n'a mai apărut cam de mult în probe publice.

Indicăm : OPANKA, Bajadere.

4. PR. PRAHOVA. Mohor, Dorka și Hollo sunt caii cari apar cu cele mai mari șanse.

Primind 60 m. dela Dorka, Mohor ar putea dispune de pensionara lui Gruenwald.

Nici dând 40 m. lui Hollo sarcina lui Mohor nu este prea grea.

Indicăm : MOHOR, Hollo, Dorka.

5. PR. PIATRA NEAMȚ. Pe hârtie, cu primă șansă apare Cosinzeana. Pensionara d-lui I. Costandache suportă însă handicapul reintrărei după o îndelungă absență. Dacă nu se va resimți de această absență, ar trebui să recolteze o victorie comodă. Totuși, menționându-i șansa, așteptăm s'o vedem întâi la lucru.

Din rest, Igor, calul cu primă șansă nu ne inspiră încredere căci în ultimele alergări a fugit extrem de slab, ba mai mult în ultima alergare disputată a fost distanțat pentru mers neregulat.

Din rest se impun Brad, Aventurier și Ciclop. Primul fiind mult mai corect decât adversarii lui și având și o formă recent verificată, credem că va putea dispune de adversarii lui.

Indicăm : BRAD, Aventurier, Ciclop.

6. PR. PAJTAȘ se prezintă drept cea mai grea alergare a zilei.

Trixie, Pai, Flying, Farao și Katy Caid sunt tot atâția concurenți cu șansă.

Vom neglija pe Katy Caid și Farao, datorită faptului că nu se împacă prea bine cu distanța probei.

Intre Pai, Flying și Trixie, pe hârtie primii doi au ceva avantaj. Totuși cum pensionara lui Cerkasoff n'a arătat încă limita posibilităților, credem că va reuși să suporte și acest handicap de 40 m.

Indicăm : TRIXIE, Pai, Flying.

7. PR. PIREU. Cu valori maxime, Sonia Worthy ar fi cea mai indicată să-și adjudece acest premiu. Cea mai periculoasă adversară a fiicei lui Volo Worthy, apare Ezer Jo care încă n'a arătat tot ceeace poate.

In caz când primele două vor comite greșeli prea mari, primul în măsură să profite de acest fapt este Naverno.

Indicăm: SONIA WORTHY Ezer Jo, Naverno.

8. PR. PANINI. Dacă Zvon ar fi bine, credem că n'ar trebui să facă eforturi prea mari spre a dispune de General Worthy, Pandur și Legionar dela cari primește avantagii până la 180 m. Și ei prezintă însă inconvenientul faptului că reintră.

Totuși, putând să-și facă alergarea în voie credem că va putea dispune de General Worthy și Legionar, cai în mare formă și plin progres.

Afară din cursă nu va fi nici Pandur dacă și-a mai revenit puțin.

Indicăm : ZVON, General Worthy, Legionar.

9. PR. PROSCEAI rep. 1-a. Margaret T., Voraus, Ben Hur și Pleava sunt caii între cari ar trebui să se petreacă cursa.

Margaret T. care de data asta abordează distanța cea mai potrivită, credem că va putea dispune de Ben Hur și Pleava.

Indicăm : MARGARET T., Ben Hur, Pleava.

10. PR. PROSCEAI rep. 2-a Dacă Bonzo ar fi în plenitudinea mijloacelor n'ar putea să piardă această adergare. Cum însă alergările lui din acest an nu sunt tocmai bune, îi vom prefera pe Gretelbub și Stuf care cu ocazia ultimelor alergări disputate au arătat lucruri foarte frumoase.

Indicăm : GRETELBUB, Stuf, Bonzo.

Indicațiile noastre :

1. **Kitty Clair, Giuditta, Sonora**
2. **Grajdul Sterea, Kismet**
3. **Opanka, Bajadere.**
4. **Mohor, Hollo, Dorka.**
5. **Brad, Aventurier, Ciclop.**
6. **Trixie, Pai, Flying.**
7. **Sonia Worthy, Ezer Jo, Naverno**
8. **Zvon, General Worthy, Legionar.**
9. **Margaret T., Ben Hur, Pleava.**
10. **Gretelbub, Stuf, Bonzo.**

Programul alergărilor

Sâmbătă 25 Iunie 1938

— ALERGĂRILE INCEP LA ORA 15 —

1. Pr. PRIMAR — Condiție
1600 m. — 16.000 lei

Handicap	1620	*P. Borisiac*
Spic	1620	*G. Gram*
Busuioc	1660	*Gh. Ghinea*
Sonora	1660	*I. Zabelin*
Duda	1660	*I. Szabo*
Giuditta	1680	*T. Marcu*
Kitty Clair	1700	*I. Matac*
Centaur	1700	*M. Pavlic*

Premiul POLO — Condiție
2200 m. — 16.000 lei

Kismet	2240	*T. Tassopol*
Ierosca II	2240	*Slobozenco*
Cupidon	2260	*Costandache*
Nation	2260	*N. Gaidaev*
Gruia	2280	*Andrejevsky*
Kanada	2300	*Fischer*

Pr. NIC. CATARGI — Grupă
1600 m. — 40.000 lei

Opanka	1600	*I. Matac*
Bajadere	1600	*Fischer*
Quaramba	1600	*Cerkasoff*
Jade	1600	*N. Gaidaev*
Theodora	1600	*St. Bordei*
Amsel	1600	*M. Pavlic*

Pr. PRAHOVA — Condiție
1500 m. — 13.000 lei

Dame Wilton	1500	*P. Borisiac*
Cartușel	1500	*G. Gram*
Flăcău	1520	*G. Crainic*
Elena	1540	*G. Ghinea*
Hollo	1560	*M. Pavlic*
Cavaler	1560	*N. Ionescu*
Mohor	1600	*I. Szabo*
Furor	1600	*T. Popa*
Dorka	1660	*Grünwald*

Pr. P. NEAMȚ — Condiție
2000 m. — 13.000 lei

Ralf	2000	*Seliuc*
Bis	2000	*Teofil*
Cosinzeana	2020	*Costandache*
Brad	2020	*I. Crotenco*
Aventurier	2020	*T. Popa*
Livada	2040	*C-todorescu*
Igor	2060	*G. Gram*
Champion jr.	2080	*Gh. Ghinea*
Izma	2080	*G. Crainic*
Zalud	2100	*D. Dobrescu*
Ciclop	2100	*Slobozenco*
Kamaa	2140	*Grünwald*

Pr. PAJTAȘ — Record
2000 m. — 20.000 lei

Rugina	2000	*C-tandache*
Katy Caid	2020	*S. Corol*
Fliyng	2020	*Fischer*
Ideal	2020	*N. Gaidaev*
Blondella	2020	*T. Marcu*
Pai	2020	*Gh. Ghinea*
Farao	2040	*Slobozenco*
Havana	2040	*Andreyevsky*
Trixie	2060	*Cerkasoff*

Pr. PIREU — Record
1600 m. — 14.500 lei

Ezer jo	1600	*M. Pavlic*
Ghimp	1600	*Slobozenco*
V. Țiganilor	1640	*Grünwald*
Sonia Worthy	1640	*S. Corol*
Guard. Girl	1660	*Drăgotescu*
Naverno	1660	*Cerkasoff*
Ducesa	1660	*T. Tassopol*
Benito H. P.	1660	*V. Vârlan*
Bruma II	1660	*Komarnitky*
Coconaș	1680	*Costandache*

Pr. PANINI — Handicap
2100 m. — 16.000 lei

Zvon	2160	*I. Crotenco*
Mister	2160	*Costandache*
Vuet	2260	*T. Tassopol*
Mura	2260	*I. Szabo*
General W.	2300	*S. Corol*
Pandur	2340	*Cerkasoff*
Legionar	2340	*Slobozenco*
Voința	2360	*N. Gaidaev*

Pr. PROSCEAI — Handicap
1600 m. — 20.000 lei
Repriza I-a

Edith	1600	*I. Crotenco*
Colina	1600	*I. Szabo*
Pleava	1600	*D. Dobrescu*
Venezia	1620	*T. Marcu*
Florica II	1620	*Grünwald*
Lucifer II	1620	*Costandache*
Torent	1620	*G. Crainic*
Ben Hur	1620	*T. Tassopol*
Mein Liebling	1640	*N. Gaidaev*
Fama	1640	*St. Bordei*
Margaret T.	1660	*Cerkasoff*
Voraus	1680	*M. Pavlic*

Repriza II-a

Bonzo	1600	*Grünwald*
Hercegno	1600	*M. Pavlic*
Stuf	1620	*I. Szabo*
Rosalinde	1620	*Costandache*
Dorita Mea	1620	*S. Corol*
Brebenea	1620	*N. Gaidaev*
Vivat	1640	*Gh. Crainic*
Oszlany	1660	*Fischer*
Champion	1660	*N. Ionescu*
Gretelbub	1680	*D. Dobrescu*
Haron	1740	*Andreyevsky*

Evohe II a câștigat

Grande Course de Haies d'Auteuil

Reuniunea de Miercuri 22 Iunie dela Auteuil a programat marea probă de obstacole „GRANDE COURSE DE HAIES D'AUTEUIL" fugită pe 50.000 m. și având drept alocație cocheta sumă de 300.000 franci.

Printre cei 10 concurenți ai acestei probe a figurat și pensionarul d-lui J. KARMITZ, 6 anul DJAMA care purtând 66 kg. și fiind încălecat de A CHAUFOUR n'a terminat parcursul fiind oprit.

Pe teren, victoria a revenit lui PORTHOS 66 kg. N. Pelot care însă jenând în parcurs pe EVOHE II și BARON D'URFE a fost retrogradat la locul al treilea.

După cum se vede un destin tragic urmărește marile probe de obstacole din Franța.

EVOHE care descinde din Mousko și Embusquée și aparține d-lui A. Vidal, a câștigat această probă și în anul precedent.

REZULTATUL TEHNIC :

1. Evohe II 69, T. Dunn.

2. Baron d'Urfe 66, N. Bonneau.

3. Porthos 66, N. tPelo descalificat dela loc I-u.

4. Treize Mai 60, R. Bates.

5. Palatras 66, R. Tremeau.

6. Nappe 60, P. Francolov.

7. Revendi 66, A. Bates.

8. Dago 66, D. Guiho.

9. Flexen 60, M. Bonaventure.

10. Djama 66, A. Chaufour.

Câștigat : ½ 3—8 lungimi.

Cota : 49, 24, 40, 21 pentru 10.

Pariul austriac de azi dela Floreasca

• Astăzi la Floreasca se începe un nou austriac cu suma de 30.000 lei.

La acest austriac, vor conta 7 alergări, începând cu cea de-a 4-a, PREMIUL PRAHOVA, iar reprizele handicapului Prosceai vor conta drept câte o cursă.

Hipism

INSCRIERI

BANEASA

Ziua XXI-a, Miercuri 29 Iunie 1938

Pr. DOLLY — H'cap vânzare 1600 m. — 20.000 lei

Boccacio, Fa, Ghiauroaica, Aghiuță, Cin'te ține, Moft, Nelson Geza, Goblin, Naum, Lăpușneanca, Cărăbuș, Răvaș, Saturnus, Răscoala, Nolcică, Balsors, Puișor.

Pr. CELINE — W.-Handicap 1600 m. — 25.000 lei

Boccacio, Gluma, Afurisit, Aghiuță, Ghiauroaica, Goblin, Moft, Acacia, Boshko, Nelson, Geza, Credința, Favoritul meu, Glorietta, Obor, Cărăbuș, Jane, Saturnus, Răscoala, Très Pratique, Sukoro, Nolcică, Onuța, Spătar, Meșteru Manole, Frunză,

Pr. JOLYON — 1000 m. 30.000 lei

Bravo mă	**52½**
Etiquette	**51**
Răzvrătit	**50½**
Aida	**51**
Olaf	**52½**
Lăncier	**52½**
Silfida	**51**
Păunița	**51**
Pricina	**51**
Doinița	**51**
Harța	**52½**
Cocote	**55**
Cornița	**57½**
Harar	**52½**

Pr. BUCEGIUL — 1700 m. 25.000 lei

Brâncenî	**56½**
Getta	**55**
Cătălin	**59½**
Dornic	**59½**
Lăcusta	**51**
Glorietta	**58**
Li	**56½**
Costinel	**56½**
Obor	**58**
Frunză	**56½**

Pr. DE INCHIDERE — H'cap 1500 m. — 25.000 lei

Ghauroaica, Titirez, Giovani, Nelson, Răzor, Acacia, Madrigal, Bondar, Nacelle d'Or, Silver Prinț, Baba Novak, Hoața, Corina, Orz, Elada, Băbuca, Zori de Zi II, Răzleț, Kasandra, Puișor.

Floreasca

— Ziua VII-a, Joi 30 Iunie 1938 —

I. PR. MURCEA COND.
(18.000 lei—1600 m.)

1620 Ștrengar, Gheisa, Zenit, Sorana, Va-ta, Glonț, Furor.
1640 Dâmb, Poenița, Florita, Bețiv, Dorka, Adda Worthy, Miryam.
1660 Petruș, Oborean.
1680 Ghid, Josedale Margot, Ezer Jo.
1700 Belșug.
1720 Litll Orphan, Vântișor.

II. Pr. ARAGON. COND.
(18.000 lei—2000 m.)

2000 Handicap, Zvon, Aventurier.
2020 Spic, Zgomot, Champion jr., Tava, Brad, General Worthy, Vuet.
2040 Casatca, Sorvaneț, Ciolop, Duda, Busuioc, Sonora, Lăcrămioara, Mura II.
2060 Legionar, Centaur, Curier, Voința.
2080 Pandur.
2100 Ben-Hur.

III. PR. PETROȘANI. REC.
(16.000 lei—2000 m.)

2000 Ciclop, Busuioc, Livada, Kamaa, Sorrento.
2020 Petruș, Pandur, Duda, Jeleș II.
2040 Igor, Ninon, Jarvis, Redea, Lăcrămioara, Sonia Worthy.
2060 Sorvaneț, Casatca, Pock, Belșug, Edith, Isabela, Benito H. P., Dolly Worthy, Ducesa.
2080 Naverno, Colina, Bruma II, Pacahantos, Cupidon, Viziru, Rugina.
2100 Ieroșca II, Pleava, Peceora, Katy Caid, Coconaș.

IV. PR. ALGESIRAS, GRUPA B.
(9500 lei—2100 m.)

2100 Dor de Ducă, Diadia Lul, Cavaler, Harry Boy, Elena, Vata, Bețiv, Zvon, Glonț, Dudu Gordon, Hollo, Exra, Peter Gordon, Mister, Lama, Miryam, Zenit, Dâmb, Gheisa, Handicap, Pan Worthy, Admiral Worthy, Aluniș.

V. PR. PRAVAȚ. GRUPA G.
(16.000 lei—1600 m.)

Little Orphan, Wodka, Ieroșca II, Torent, Colina, Pleava, Catinca, Bibi, Pacahantos, Peceora, Venezzia, Amsel, Ideal, Katy Caid, Cupidon, Coconaș, Rugina, Guardian Girl, Jade, Nation.

VI. PR. PENGÖ COND.
(22.500 lei—2000 m.)

2020 Nation, Szelvesz, Pai, Pacahantos, Florica II, Primrose, Katy Caid, Lucifer II, Cupidon, Rosalinde, Ben Hur.
2040 Jean Worthy, Kanada, Gruia, Havana, Margaret T., Valențio, Naplopo, Voraus, Blondella, Rai, Dorita Mea, Flying.
2060 Haron, Joppa Hannover, Gretelbub, Champion,
2080 Trixie, Roland D.

VII. PR. PRIVIGHETOAREA
Hcap. (16.000 lei — 1600 m.)

1600 Leu.
1620 Iubita, Friederike, Bruma II, Domnica, Jeles II, Sonora, Isabela, Du-te, Ciclon, Bibi.
1640 Voev. Țiganilor, Hercegno, Oswalda, Colina, Sorvaneț, Redea, Edith, Pacahantos, Rugina, Ducesa, Ninon, Sonia Worthy.
1660 Pleava, Ieroșca II, Torent, Giuditha, Dolly Worthy, Guardian Girl, Kismet Viziru.
1680 Uța, Peceora, Stuf, Naverno.
1700 Wodka.

VIII. PR. PADURAR
(Cond. 16.000—1600 m.)

1560 Poenița.
1600 Mura, Champion jr., Livada, Eggy.
1620 Casatca, Ciclon, Zalud, Bibi, Du-te, Leu, Hercegno.
1640 Wodka, Vivat, Domnica, Edith, Isabela, Bonzo, Venezzia, Kismet.
1660 Mein Liebling, Naverno, Ieroșca II, Torent, Stuf, Pleava, Prokator, Pacahantos, Florica II, Primrose.
1680 Jade, Oszlany, Quaramba, Amsel, Sam Worthy, Dorita Mea.
1700 Margaret T., Voraus, Rai.
1720 Farao.

IX. PR. BARCELONA. HCAP.
(13.000 lei—1500 m.)

1500 Lin.
1520 Flăcău, Comoara, Santuzza.
1560 Luna II.
1580 Admiral Worthy, Elena, Tais, Lama, Mister.
1620 Hollo, Diadia Lul, Sorana, Cavaler, Zvon.
1640 Harry Boy, Geisha, Aluniș, Bețiv, Dudu, Gordon, Va-ta Avanti III, Ralf.
1660 Handicap, Bis, Extra, Furor.
1680 Dor de Ducă, Zenit, Adda Worthy.
1700 Vestit, Igen, Mohor, Brad, Ostaș.
1720 Mura, Aventurier, Zgomot, Florita, Glonț, Ștrengar, Oborean, Sultana.
1740 Makrele.

In urma unui avertisment

Miercuri după victoria lui Elixir din ultima alergare a zilei, d-nii comisari ai alergărilor au dat d-lui I. Costandache un sever avertisment pentru performanțe contradictorii.

In obișnuitele noastre comentarii după alergare noi am spus ceiace am avut de spus în legătură cu această chestiune.

Revenim astăzi cu câteva argumente care dovedesc inexistența culpei.

Din compararea recordurilor înregistrate în primele două alergări ale zilei, se poate ușor vedea că atât Ghid, Miryam, Sultan II, Champion jr. și General Worthy au marcat valori cu câte 2-3 secunde mai slabe decât recordurile lor. Lucrul este ușor explicabil având în vedere că pista era mult udată și deabea după o oră și ceva dela începerea alergărilor s'a uscat.

In ultima alergare a zilei, găsim din nou împreună pe Elixir și Champion care s'au întâlnit și în cea de a doua alergare a zilei. Ei bine, ambii au stabilit recorduri în aceiași proporție mai bune. Aceasta se explică prin faptul că în alergarea doua, câștigată de Wensome Josedale, s'a mers în trenă falsă, Cerkasoff jucându-se cu adversarii întâlniți ca șoarecele cu pisica.

Se poate vedea din cele de mai sus, că avertismentul dat d-lui Costandache nu-și are sens, întrucât ambele alergări sunt în perfectă concordanță.

D. Costandache ne-a autorizat ieri să arătăm că propune un match între Elixir și Winsome Josedale, conduși de alți driveri și nu la egal ci la interval de 40 m., în favoarea lui Elixir. La acest match, d-nul Costandache se obligă în caz că va câștiga Elixir să plătească d-nilor comisari suma de 20.000 lei, iar în caz că Elixir va pierde să i-se achite câte 1000 lei de fiecare metru cu care va fi bătut.

Sancțiunile din cazul Tatja

Jockey-Club-ul ne trimite spre publicare următoarele:

In ședința sa dela 23 Iunie 1938, comitetul alergărilor a decis următoarele:

a) Interzice d-lui ALEXANDRU IONESCU dreptul de a înscrie sau de a pune vreun cal să alerge în alergările cârmuite de regulamentul alergărilor; de a avea sub orice formă vreo parte fie de asociat sau altfel sau vreun interes în vreun cal, chiar dacă aceasta ar rezulta din vreun act sau convenție de care s'a luat notă la secretariatul Societății, precum și de a se folosi de terenurile de antrenament ale societății pentru caii proprietatea sa sau în cari ar mai avea o parte de interes.

b) Retrage licența de antrenor lui CRISTIAN SETESCU.

c) Retrage carnetul și calitatea de băiat de grajd lui CONSTANTIN IONESCU — din serviciul antrenorului Cristian Setescu — și dispune a nu mai putea fi primit, în nici un grajd de cai de curse, interzicându-i intrarea pe hipodrom, atât la lucru cât și în zilele de alergări.

Mâine la Băneasa

Monte și partanți probabili

BANEASA — ZIUA XX-a. — Duminică 26 Iunie

Pr. PLEVNA — 1000 m. 20.000 lei

Avanti	60½	*Huțuleac*
Marina	51½	*Cucu*
Peldas	58½	*Vincent*
Duce	42½	*0*
Baby	48	*Crișan*
Belea II	57	*Mullot*
Domnesc	54	*Ilinca*

Pr. CONSTANȚA — 1800 metri Welter handicap Repriza I-a

Răvaș	63	*Gill*
Biribi	62½	*Vincent*
Menelik	58½	*C. Radu*
Tuluța	57½	*0*
Weekend	57	*0*
Farmec	53½	*Mullot*
Cin'te ține	52	*Garner*
Peldas	51½	*0*
Monette III	51½	*Cucu*
Onuța	51	*?*
Sukoro	50	*0*
Furtuna	48½	*Crișan*
Boshko	48	*Iosza*
Nacelle d'Or	48	*Huțuleac*

Pr. CONSTANȚA — 1800 metri Welter handicap Repriza II-a

Răscoala	64½	*Ilinca*
Goblin	63½	*?*
Răstel	60½	*C. Radu*
Stefania	59½	*Cucu*
Hoața	59	*Huțuleac*
Răzleț	58½	*0*
Elada	58½	*?*
Nelson	58½	*0*
Kasandra	58	*Enescu G.*
Bondar	55	*Mullot*
Hoțoaica	52	*0*
Acacia	47½	*0*
Titirez	46	*Iosza*
Lulu	45½	*0*
Corina	45	*?*

Pr. REGAL — 3000 metri 125.000 lei

Brânceni	46½	*0*
Stop	49½	*X*
Godru	50	*Ilinca*
Corsar	49½	*Iosza*
Răsfățat	49½	*Mullot*
Oștean	52½	*Huțuleac*
Luța	54½	*0*
Buburel	59½	*Vincent*
Brancas	52	*Cucu*
Necaz	46½	*X.*
Șerban	60½	*C. Radu*

Pr. HARI IANOS II — 900 m. 25.000 lei

Ticu	55½	*0*
P'tit Noir	53	*0*
Aida	51½	*0*
Cremene	56½	*?*
Vigo	53	*Cucu*
Lăncier	58	*Enescu G.*
Cosac	58	*Ilinca*
Măcieș	58	*0*
Pricina	56½	*Mullot*
Harța	56½	*0*
Luțica	56½	*0*
Harar	58	*Enescu A.*

Pr. CLUJ — 1000 m. 35.000 lei

Răzvrătit	55½	*Gill J.*
Povestea	54	*Garner*
Cremene	52½	*0*
Lăncier	54	*0*
Silfida	52½	*Urdăreanu*
Cosac	54	*0*
Bécasse	54	*Cucu*
Harța	52½	*Huțuleac*
Cornița	54	*Vincent*
Nae	55½	*Horvath G.*
Balihoo	54	*0*

Pr. VIOLETA — 1800 m.

Afurisit	56½	*Huțuleac*
Getta	48	*0*
Madrigal	52½	*Mullot*
Menelik	60	*0*
Très Pratique	58½	*Gill J.*
Foulaubin	52½	*0*
Carthago	58½	*Vincent*
Scârbă mică	62½	*Toth B.*

INFORMAȚIUNI

• Alergările de astăzi de la Floreasca încep la ora 15 precis.

• *La secretariatul Jockey-Clubului se face astăzi publicarea greutăților în handicapurile ce figurează pe programul zilei de Miercuri 24 Iunit crt.*

• *Jockey Clubul a luat dispoziția ca mâine când pariul austriac va cunoaște o afluență considerabilă, să fie sporit numărul de ghișee afectate acestui gen de pariu.*

• In meetingul de galop ce organizează S.N.I.C.-ul pe hipodromul Floreasca, pe programul zilei a II-a figurează și Premiul Caramel.

Din condițiile acestui premiu, publicate în Buletinul Oficial, trebuește șters pasagiul: „PRECUM ȘI CAII DE TREI ANI CARI N'AU CAȘTIGAT IN ANUL PRECEDENT UN PREMIU DE 25.000 LEI".

• *La secretariatul S. N. I. C.-ului se fac astăzi retrageri pentru alergările de Joi 30 Iunie crt.*

• La Pariul Oraș din str. Matei Millo No. 2 se primesc pariuri martingalé și simple.

AUTOMOBILISM

In cursa de viteză pe un kilometru

cu plecare din mers, unele recorduri naţionale vor fi îmbunătăţite

Alergarea se va disputa pe şoseaua Ploeşti-Câmpina

Recordurile României de viteză vor suferi, în cursul dimineţii de astăzi, asaltul celor cari năzuesc spre mai bine şi cari doresc să pună automobilismul nostru la locul de cinste pe care merită să-l ocupe.

Pe soseaua Ploeşti-Câmpina, între bornele kilometrice 74 şi 79, se aleargă astăzi, cu începere dela ora 8 jumătate, cursele de viteză pentru recordurile naţionale absolute, recorduri deţinute de automobilistul Iorgu Ghica şi de motociclistul Iosif Roman.

SCURT ISTORIC

Recordul automobilist la categoria sport datează din 1935 când Iorgu Ghica, la volanul unei trăsuri Bugatti a realizat 151 km. 070 pe oră.

Recordul categoriei curse se găseşte în posesia aceluiaş Iorgu Ghica (Maserati). Datează însă, din 1936, când excelentul alergător a acoperit distanţa cu o iuţeală mijlocie de 193 km. 600 pe oră.

In fine, recordul motociclist este şi mai nou. A fost stabilit, anul trecut de către Iosif Roman (Rudge), la 164 km. 722 pe oră.

EFECTUAREA PARCURSUSULUI

Alergarea se va face cu o lansare de 2 km.

Ea se va executa în ambele sensuri şi la interval de cel mult o oră.

In caz de pană la cauciuc la prima încercare, concurentul are dreptul de a alerga încă odată, la sfârşitul cursei. A treia încercare este interzisă.

CAMPIONATUL NAŢIONAL DE VITEZA

Acest concurs face parte, împreună cu proba pe un kilometru cu plecarea şi sosirea oprită, cu „Marele Premiu ale Bucureştilor" şi cu „Marele premiu al oraşului Braşov", din campionatul naţional de viteză pe 1938.

CONCURENŢII

Mâine dimineaţă, cu începere dela ora 8 jum. şi în regia Automobil Clubului Regal Român, se va disputa pe şoseaua Ploeşti-Câmpina, între bornele kilometrice 75 şi 79, cursa de viteză pe un kilometru cu plecare din mers, pentru recordurile României.

LISTA DEFINITIVA A INSCRIŞILOR

Aseară la ora 20 s'au închis şi înscrierile cu taxă dublă, astfel că suntem în măsură să publicăm lista definitivă a participanţilor.

Şi-au prezentat adeziunea 34 concurenţi şi anume:

AUTOMOBILE

A. G. G. de Chastelain, B. M. W.
Dimitrie Vicol, B.M.W.
Nicolae Teohary, Mercedes,
Adam Forro (Braşov), Ford
Dinu Frumuşanu, X.
Barbu Matak, Citroen.
W. Ralph, Nash.
Al. Bărbulescu, Chevrolet.
Renato Ferrero, Ford.
Petre Cristea, Ford.
Titu Manicatide, Fiat.
Riri Bohari, Citroen.
C. Săvescu, Buick.
Ernst Lane, Adler.
D-na Nadeja Lane, Adler.
Nicolae Mavrodi, Adler.
C. Juvara, Adler.
Ladislau de Fabiny, D. K. W.
Norbert Winter, Ford.
X., B.M.W.
Em. Manolescu, Wanderer.
Jean Calcianu, B.M.W.
N. Gh. Popescu, Ford.
Şt. Popp (Cluj), X.
Ion Căpităneseu, Chrysler.
Ernst Lane, Adler, Triumph
Paul Heinemann, B.M.W.
W. R. Young, B.M.W.
Michael Sontag, Bugatti Sport.
Michael Sontag, Bugatti curse.

MOTOCICLETE

Ludwig Krauss, B.M.W.
Nicolae Nicolici, I. R. A.
Constantin Voluntaru, I. R. A. cu ataş.

DOUA RECORDURI VOR FI BATUTE

Prezenţa la startul probelor a alergătorilor germani Paul Heinemann şi Ludwig Krauss, uşurează misiunea stabilirei unui pronostic.

Primul va triumfa în clasa automobilelor de sport, iar secundul va realiza cel mai bun timp la motociclete.

Şi este sigur că atât Heinemann cât şi Krauss vor întrece confortabil recordurile în fiinţă.

CELALALT RECORD ESTE AMENINŢAT

Recordul naţional de viteză absolută, stabilită în 1936 de către Iorgu Ghica, este şi el ameninţat.

Michael Sontag este capabil să-l bată şi, dacă maşina pe care o conduce şi care acum doi ani a trecut peste 200 km. pe oră, va funcţiona ca în 1936, doborîrea recordului lui Iorgu Ghica devine posibilă.

ŞANSELE

Cei trei alergători notaţi de noi mai sus, sunt favoriţii probelor zilei şi noi îi indicăm câştigători în cursele pe cari le vor disputa.

Jenny Dumitrescu

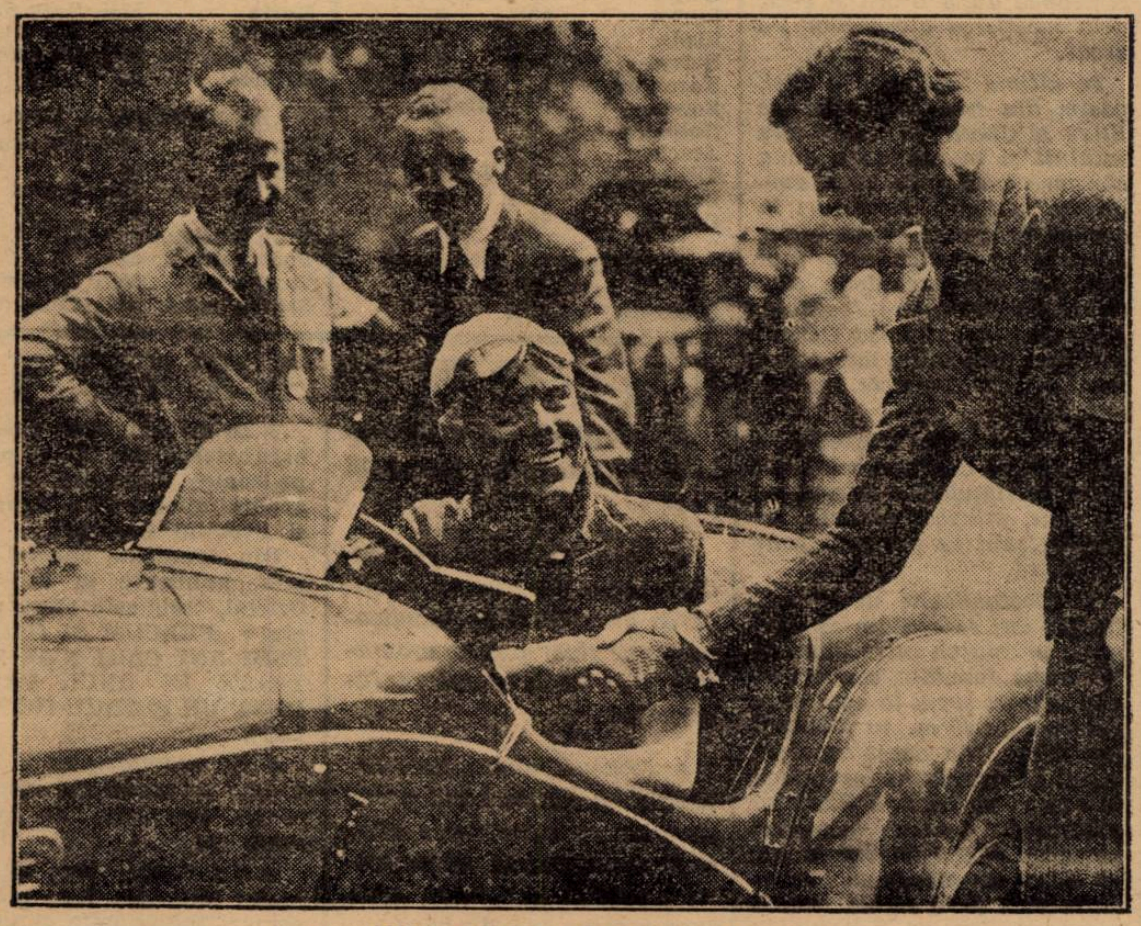

Heineman la bordul trăsurii

ciclism

„Cupa Jugaru" se va alerga la 3 Iulie

In ziua de 3 Iulie se organizează o alergare sub formă de handicap pe şoseaua Giurgiului, pe o distanţă de 120 km. şi este dotată cu un frumos trofeu donat de d. I. Jugaru.

Inscrierile se primesc de pe acum la d. N. Savu în calea Victoriei No. 23.

Cursa se află la a cincea ediţie.

Participanţii în cursa de mâine

Până aseară s'au primit următoarele adeziuni pentru cursa de mâine.

Iată-le:

GRUPAREA „PR. NICOLAE"

Echipa A.

Şerban Gheorghe.
Fufă Alexandru.
Niculici Ion.
Dina Gheorghe.
Ştefănescu Niculae.

Echipa B.

Silvestru Ion.
Mihailă Ion.
Dumitru Constantin.
Kirkorian Petre.

GRUPAREA „ASPIM"

Echipa A.

Mazilu Niculae.
Craigheru Eugen.
Radu Gheorghe.
Tudoroiu Ilie.
Guzan Ion.

Echipa B.

Steinhart Iosif.
Pustai Ion.
Bozdolide Niculae.
Albu Mihai.
Mateescu Constantin.

ECHIPA „V. C. R."

Ignatovici.
Cotroceanu.
Engelbrechter.
Chiricuţă.
Moetkesch.

Inscrierile se mai primesc şi azi, până la ora 13, în calea Griviţei 128.

RUGBY

Pe marginea unei iniţiative

Dela această tribună, am încurajat de nenumărate ori, eforturile tuturor acelora, care luptă pentru difuzarea unui domeniu sportiv atât de ignorat cum este rugby-ul.

Şi nu exagerăm câtuşi de puţin, precizând că în ciuda greutăţii ce întâmpină, în calea desvoltărei sale, spiritul de sacrificiu a constituit întotdeauna, o notă caracteristică.

Bazaţi pe consideraţiunile de mai sus, găsim nimerit să atragem atenţiunea forurilor conducătoare, asupra unei probleme de capitală importanţă, de a cărei rezolvare, depinde în cea mai largă măsură posibilităţile de a progresa, ale rugbyului.

Şi această problemă o formează propaganda ce trebue să se facă rugby-ului.

Timp de 25 de ani, — din anul 1931, când fraţii Hussar au înfiinţat prima grupare în România — rugby-ul nu a cunoscut decât un singur centru de activitate, şi anume, terenurile U.F.S.R.-ului.

E drept, în decursul anilor trecuţi, s'au făcut câteva încercări şi în alte centre ale ţărei, cari însă nu au dus la un rezultat prea fericit.

Situaţia însă, se schimbă în momentul de faţă, când rugby-ul şi-a creiat prin performanţele obţinute în cadrul turneului european, o atmosferă suficient de favorabilă în rândurile tineretului.

Deci, acum mai mult ca oricând, s'ar impune intensificarea propagandei.

Să nu se uite un lucru de mare importanţă:

Italia, Germania, Olanda, Belgia, etc. ca să nu mai lungim lista, au progresat numai datorită unei inteligente şi continui propagande.

Şi totuşi, putem afirma categorie că cu puţină bunăvoinţă, din partea tuturor acelora care doresc în mod sincer desvoltarea rugby-ului şi mai ales, printr'o coordonare a energiilor, se poate realiza ceva.

Cu atât mai mult, că s'a creiat de curând un precedent în acest sens. P. T. T. s'a deplasat la Braşov, unde a susţinut un match de propagandă cu echipa locală I. A. R., câştigând acestui sport, cu această ocazie un suficient număr de aderenţi.

Ce s'ar întâmpla oare, dacă gestul grupărei P. T. T. ar găsi imitatori?

Avem în Capitală, destule grupări: T. C. R., Stadiul Român, R. C. 13, Vitorul Dacia, R. C. B., etc., grupări cu frumos renume şi cari ar putea eşi din pasivitate.

De pildă, la Cluj, d. lt. Greceanu, a creiat rugby-ului o atmosferă dintre cele mai favorabile.

Dece nu s'ar încuraja asemenea iniţiative?

Nu mai puţin, la Craiova, Cernăuţi, Chişinău, Iaşi, Timişoara, etc, turneele bucureştene ar putea constitui fericite ocazii de a se populariza rugby-ul.

Cât mai multă propagandă în folosul rugby-ului, iată ce se cere din partea dumneavoastră, domnilor oficiali.

Ion Ionescu

PAGINA BOXULUI

O nouă scrisoare a lui Milică Teodorescu

Student în anul II la „Științe politice“

Un singur angajament sigur în America
D-tru Doicescu va boxa la Los Angeles

Poșta ne-a adus o nouă scrisoare din partea compatriotului nostru Milică Teodorescu, cu vești de mare importanță și pe cari regretăm că, din lipsă de spațiu, nu le-am putut publica încă din numărul de eri, odată cu fotografia cu autograful său, prin care salută sportivii români, prin intermediul ziarului nostru.

Cu această ocazie, Milică ne-a trimis și o decupură din ziarul „Le Progres“, asupra matchului său cu Paolino al cărui rezultat exact, a fost redat numai de „Universul Sport“.

O reproducem :

O NOUA VICTORIE A LUI TEODORESCU

Campionul României, de mult timp vedetă la Lyon, a repurtat Joi (N. R. Miercuri) seara la Marsilia, o frumoasă victorie în fața unui adversar reputat, asupra lui Paolino, care anul trecut a scos din luptă pe campionul Eder.

Nu i-au trebuit decât 7 reprize lui „Theo“, spre a câștiga prin abandon.

Intre timp, Paolino, a fost de 4 ori la pământ.

Această victorie a... lyonezului, a fost călduros aplaudată.

IN DRUM SPRE GLORIE ȘI DOLARI

După ce se scuză că dela telegrama cu rezultatul matchului susținut în campania lui Paolino, nu ne-a mai putut scrie, campionul român trece la marele eveniment al carierei sale: plecarea în America.

Și după cum ne-am anunțat cititorii din timp, la 2 Iulie, el se va îmbarca la Anvers pe vaporul turistic „S, S. Ilsenstein“, împreună cu logodnica și managerul său Schafft, la 9 Iulie, urmând să sosească la New-York Citty.

Își va continua apoi călătoria cu trenul spre Los Angelos, unde va relua antrenamentul în vederea matchului cu Gleen Lee dela 26 Iulie, ce se va disputa pe arena „Olympic Auditorium“, în 15 reprize a 3 minute.

Pentru această întâlnire — care va fi vedeta reuniunei — Milică Teodorescu primește frumoasa bursă de 2.300 dolari, plus cheltuelile de călătorie și întreținere.

CU CONTRACTUL IN BUZUNAR

Asupra acestei întâlniri, care constitue semnul de întrebare al carierei viitoare a lui Teodorescu, găsim necesar să subliniem faptul că Gleen Lee, e un boxeur de valoare excepțională și că recent, a fost recunoscut challenger al lui Freddie Steele, campionul lumei la categoria mijlocie.

Deci o sarcină extrem de dificilă pentru român, deși el se arată foarte optimist.

In ce privește contractul cu Lee, a fost semnat și Milică îl are în buzunar.

13 MATCHURI REFUZATE

După strălucita victorie repurtată asupra lui Paolino, compatriotul nostru a fost asaltat de oferte, deoarece imediat a plecat la Monte-Carlo pentru a turna câteva exterioare din filmul „Dragoste și Sport“, al cărui protagonist este și care va constitui o strălucită propagandă pentru el în America, în vederea viitoarelor angajamente.

Managerul Schafft a refuzat peste 13 oferte, supunându-l în schimb unei serioase pregătiri.

CINCI ANTRENORI

„Inainte de a pleca, ne scrie Milică, îmi continui antrenamentul, căci Schafft mi-a pus la dispoziție doi antrenori francezi și trei englezi, aduși special de dincolo de „Mânecă“, spre a mă iniția în boxul american.

„Sunt nerăbdător să trec oceanul“.

PERSPECTIVA UNOR MATCHURI CU APOSTOLI ȘI STEELE

Interesante însă, sunt persepectivele ce i se deschid în eventualitatea unei victorii asupra lui Gleen Lee.

Astfel, e mai mult decât probabil — însă numai condiționat de acest prim succes, — ca apoi să întâlnească pe faimosul Fred Apostoli, învingătorul prin k.o. technic al lui Marcel Thil, după ce în prealabil, va mai susține un alt match în contra fostului campion mondial Barney Ross și pentru care va primi o bursă de 7.000 dolari.

Și continuând astfel, cu Yonng Corbet III, Milică ajunge, **în scrisoare**, să lupte pentr utitlul lumei.

Noi, admirăm încrederea pe care „Theo“ o are în forțele sale, însă credem că „drumul viselor“ sale, e mult mai greu decât își închipue.

DUMITRU DOICESCU LA LOS ANGELOS

In continuarea scrisoarei, Teodorescu spune apoi că a aranjat Schafft, ca după sosirea la Los Angelos, să-l aducă în America și pe Dumitru Doicescu.

STUDENT IN ANUL DOI LA „ȘTIINȚE POLITICE“

Și în sfârșit „pour la bone bouche“, ne anunță că mai are de dat un singur examen și trece în anul doi al facultății de „științe politice“ din Lyon.

André Lenglet a învins la puncte pe Leroy Haynes

In arena „Palais des Sports“ din Paris, André Lenglet a învins la puncte pe Leroy Haynes.

Publicul a fost decepționat de comportarea negrului, care are la activ două victorii prin k. o. asupra lui Carnera.

Leroy Haines, nu a izbutit să-și însușească decât reprizele 3 și 10, astfel că juriul a declarat învingător la puncte pe André Lenglet.

Funcția de director al luptei a fost îndeplinită de Georges Carpentier, fost campion mondial semi-greu.

REUNIUNEA mixtă a grupării „Central“

Gruparea „Central“ va organiza Miercuri 29 Iunie în grădina din calea Griviței 166, o reuniune mixtă de box cu prilejul căreia își va face reintrarea fostul campion amator Dumitru Voiculescu.

Programul conținând trei matchuri de amatori și tot atâtea de profesioniști are următoarea înfățișare :

AMATORI

Jean Chirculescu (Central) — M. Niculae (J. C.)

N. Petrescu (Central) — Gh. Cojocaru (J. C.).

D. Voiculescu (Central) D. Badea (J. C.).

PROFESIONIȘTI

Sandu Petrescu — Vasile Voinescu, match în 6 reprize a 3 minute.

Andrei Costescu — Alex. Marinescu, match în 8 reprize a 3 minute.

C. Dumitrescu — Vasile Ionescu, match în 8 reprize a 3 minute.

Istoricul campionatului mondial la categoria grea

In 49 ani, titlul a fost disputat de 36 ori

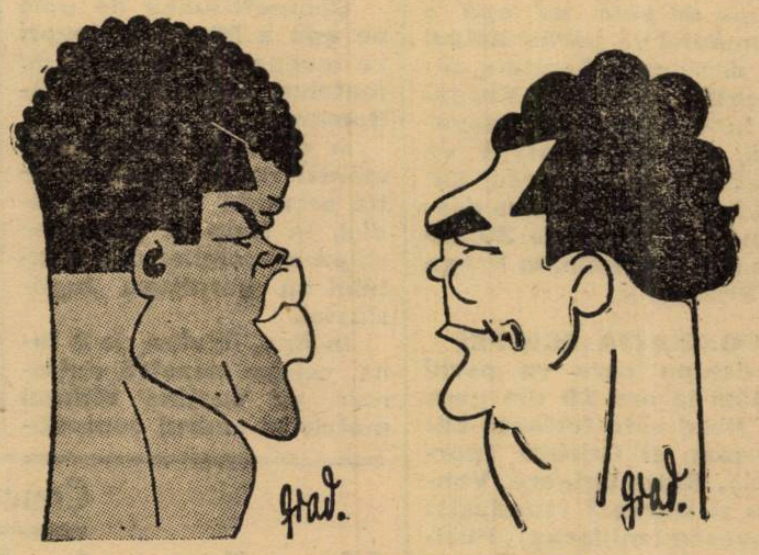

JOE LOUIS și MAX SCHMELING

După matchul câștigat de Joe Louis asupra lui Max Schmeling, găsim interesant să publicăm, pe scurt, istoricul campionatului mondial la toate categoriile.

Acest istoric se rezumă în rândurile ce urmează:

1889: I. L. Sullivan — **I. Kilrain, k. o., repriza 75-a.**
1892: J. J. Corbett — **I. L. Sullivan, k. o., repriza 21-a.**
1894: J. J. Corbett — **Ch. Mitchel, k. o., repriza 3-a.**
1897: B. Fitzsimons — **J. J. Corbett, k. o., repriza 14-a.**
1899: J. Jeffries — **Bob Fitzsimons, k. o., repriza 11-a.**
1902: J. Jeffries — **Bob Fitzimons, k. o., repriza 8-a.**
1903: J. Jeffries — **J. J. Corbett, k. o., repriza 10.a.**
1904: J. Jeffries — **Jack Munroe, k. o., repriza 2-a.**
1905: Jeffries se retrage, organizează matchul Marvin Hart—Jack Root și declară ca urmaș al său, pe învingătorul acestei întâlniri: Marvin Hart.
1906: Tommy Burns — **Marvin Hart, la puncte 20.**
1907: Tommy Burns — **Jack O'Brien, la puncte 20.**
1907: Tommy Burns — **Bill Sqires, k. o., repriza 1.a.**
1907: Tommy Burns — **Gunner Moir, k. o., repriza 10-a.**
1908: Jack Johnson — **Tommy Burns, k. o. tehnic, repr. 14.a.**
1909: Jack Johnson — **Stanley Retchel, k .o., repriza 12-a.**
1910 Jack Johnson — **J. Jeffries, k. o., repriza 15-a.**
1912: Jack Johnson — **Jim Flynn, k. o. tehnic, repriza 9-a.**
1914: Jack Johnson — **Frank Moran, k. o., repriza 20-a.**
1915: Jess Willard — **John Johnson, k. o., repriza 26-a.**
1919: Jack Dempsey — **Jess Willard, k. o., repriza 3.a.**
1920: Jack Dempsey — **Billy Miske, k. o., repriza 3-a.**
1921: Jack Dempsey — **G. Carpentier, k. o., repriza 4-a.**
1923: Jack Dempsey — **T. Gibbons, la puncte, 15.**
1923: Jack Dempsey — **Louis Firpo, k. o., repriza 2-a.**
1926: Gene Tunney — **Jack Dempsey, la puncte 10.**
1927: Gene Tunney — **Jack Dempsey, la puncte 10.**
1928: Gene Tunney — **Tom Heeney, k. o. tehnic, repr. 11-a.**
1930: Max Schmeling — **Jack Sharkey prin descalificare 4.**
1931: Max Schmeling — **Yougn Stribbling, k. o. teh., repr. 16.**
1932: Jack Sharkey — **Max Schmeling, la puncte 15.**
1933: Primo Carnera — **Jack Sharkey, k. o., repriza 6.a.**
1933: Primo Carnera — **U. Paolino, la puncte 15.**
1934: Max Baer — **Carnera, k. o. tehnic, repriza 11-a.**
1935: J. Braddock — **Max Baer, la puncte 15.**
1937: Joe Louis — **Braddock, k. o., repriza 8-a.**
1938: Joe Louis — **Max Schmeling, k. o. tehnic, repriza 1-a.**

La 2 Iulie, la Timișoara

Muntenia - Banat

In vederea întâlnirii oficiale dintre echipele de box amator ale regiunilor Muntenia și Banat, care va avea loc la Timișoara, în ziua de 2 Iulie 1938 și pentru formarea echipei regiunei Muntenia, se fixează următorul lot de selecționabili:

Cat. muscă: Ilie Impăratu (Tir), N. Georgescu (ACT), C. Tudose (Turda).

Cat. cocoș: N. Rădan (Turda), A. Oșca (CFR-BT).

Cat. pană: M. Gașpar (Turda), M. Popa (Turda).

Cat. ușoară: Fl. Mănescu (CFR-BT), Constantin David (Gloria CFR-Galați).

Cat. S.-mijl.: L. Sengheorghe), Jean Constantinescu, P. Ionescu (Turda), Gh. Glomnicu (Tir) Gr. Jelesneac (Gloria-CFR, Galați).

Cat. mijlocie: Gh. Georgescu (J. C.), V. Boanță (Gloria CFR).

Cat. S.-grea: P. Tofan (Turda).

Cat. Grea: Gh. Georgescu (Tir), M. Stănescu (CFR-BT.).

Asociațiile sportive din care fac parte susnumiții boxeuri, sunt rugate să îngrijească de antrenamentul regulat al acestor amatori, în așa fel, încât ei să se poată prezenta în cele mai bune condițiuni fizice.

Din lotul selecționabililor fac parte și boxeuri care nu aparțin Regiunei Muntenia, deoarece este foarte probabil ca unii dintre acești amatori să fie selecționați pentru echipa acestei regiuni.

Secretariatul general

Echipa de polo pe apă a României pleacă astăzi la Praga

Jucătorii noștri vor participa la concursul MICII INȚELEGERI

Sub conducerea d-lui ing. Kiki Dumitrescu, fost atlet complet și actualmente cel mai activ dintre conucătorii comisiunei regionale de natație, echipa de polo pe apă a României va părăsi astăzi de dimineață Capitala, îndreptându-se spre Praga.

In capitala Cehoslovaviei, echipa noastră va participa la concursul Micei Înțelegeri ce se va desfășura în zilele de 30 Iunie și 1 și 2 Iulie, la Praga și Brno.

FORMAȚIA ECHIPEI

Echipa care va porni astăzi la ora 10 din gara de Nord este formată cu: Norman și Grirath (portari), Radu Grigore, Vancea și Darvezi (fundași), Slăvescu (mijlocaș), Puellock, Barna și Szatmary (înaintași).

O HALTA LA BUDAPESTA

Mâine, echipa României se va opri la Budapesta și după ce va asista la semifinalele campionatului de polo pe apă ale Ungariei ce se vor disputa în noul bazin construit în insula Margareta, jucătorii vor face, sub conducerea lui Szabo, un antrenament de condiție.

LA PRAGA

A doua zi, Luni, echipa se va îmbarca pentru Praga unde, după ce se va odihni va efectua un ultim antrenament în vederea primului match.

PROGRAMUL COMPETIȚIUNEI

Competițiunea de polo pe apă a Micei Înțelegeri va începe Joi 30 Iunie, cu matchul Cehoslovacia-România.

A doua zi, echipa României va înfrunta formația secundă a Ceoslovaciei, în timp ce prima echipă a vecinilor se va întâlni cu garnitura Jugoslaviei.

In fine, în ziua de 2 Iulie, echipa noastră națională va susține ultimul match în cadrul competițiunei Micei Înțelegeri, întâlnindu-se la Brno, cu echipa Jugoslaviei.

CE SPUNE D. KIKI DUMITRESCU

Aseară am schimbat câteva cuvinte cu d. ing. Kiki Dumitrescu, conducătorul expediției.

„Nu știu dacă vom câștiga, ne-a spus d-sa, dar vom face figură frumoasă. Băeții s'au antrenat intens și au multă încredere în succes. Totuși, pe hârtie, Jugoslavii sunt cei cari trebue să-și însușească victoria.

„Eu voi fi mulțumit dacă românii se vor comporta onorabil și sportiv".

Venus va juca la 30 Iunie, la 2 și 3 Iulie la Istanbul

Turneul Venusului la Istanbul a fost definitiv perfectat.

Bucureștenii vor susține trei jocuri la 30 Iunie, 2 și 3 Iulie, contra unor adversari ce n'au fost încă fixați.

Pentru acest turneu Venus va primi o îndemnizație de 1800 lire otomane, adică aproximativ 18.000 lei.

Bucureștenii au cerut aprobarea acestui turneu și au făcut formele necesare.

D. dr. Dietz n'a demisionat

Budapesta 24. — Manifestația ostilă îndreptată împotriva selecționeurului unic dr. Dietz, cu ocazia sosirii echipei Ungariei în localitate, a dat naștere la unele versiuni, cari pretindeau că d-sa ar fi demisionat.

Intrebat despre intențiile sale, d. dr. Dietz a declarat următoarele :

— „Nu am demisionat din postul de căpitan federal. Știrile apărute în unele ziare cu demisia mea, sunt de domeniul fanteziei.

In schimb, am anunțat federația, că după adunarea generală din Iulie, când expiră însărcinarea mea de selecționeur unic, nu voiu mai satisface cererea M. L. Sz-ului de a deține această onoare mai departe.

Fac acest pas, — nu din cauza manifestației ce mi s'a făcut Marți seara, ci, — pentrucă m'am hotărît de mai multă vreme să mă retrag".

In cercurile federației ungare este un curent extrem de puternic, ca d. dr. Dietz să fie reținut cu orice preț și după Iulie, în postul pe care-l ocupă.

Concursul dela Wimbledon

Englezul Iones a fost eliminat de Menzel

LONDRA, 24. — In cadrul concursului internațional de tennis dela Wimbledon s'au înregistrat azi următoarele rezultate:

SIMPLU DOMNI

Ghaus Mohammed—Bolle 2:6, 6:2, 6:3, 6:2.

Mitici— Russel 6:8, 6:0, 6:3, 3:6, 6:4.

Kho Sin Kie—Metaxa 6:4, 3:6, 6:4, 6:4.

SIMPLU DOAMNE

Bundy—Saunders 6:4, 6:2

Wynne—Kraus 6:3, 7:5.

DUBLU DOMNI

Bolelli, Boussus (Franța)—Hare, Lister (Anglia) 6:2, 8:6, 6:1.

Mullier, Piery — Anderson, Braithwaite 7:5, 7:5, 6:4.

Hughan, Van Swel—Ghaus Mohamed, Shawney 6:3, 6:3, 4:6, 3:6, 6:4.

Avory, Lee—Della Porto, Walter 6:3, 6:2, 7:5.

Budge, Mako—Csikos, Kleinschreth 6:0, 6:1, 6:0.

DUBLU DOAMNE

Andrus, Henrotin — Burrow, Smith 5:7, 6:4, 6:2.

Harvey, Heeley—Curtiss, Lucas 7:5, 6:4.

DUBLU MIXT

Lysaght, Yorke — Ritchie, Scott 6:3, 6:4.

ULTIMELE REZULTATE SIMPLU DOMNI

Menzel—Jones 6:3, 6:4, 4:6, 8:10, 7:5.

Herwood — Dardower 10:8, 21:19, 6:0.

DUBLU MIXT

Van Swol, Peterson—Sgizeti, Paksy 6:3, 6:1.

Hugher, O-Connel — Pallada, Curtiss 6:2, 6:3.

IORDACHE indisponibil

Aseară târziu d. ing. N. Mărăscu ne-a comunicat o veste care desigur numai bucurie nu ne poate face: Iordache va fi indisponibil pentru matchul cu Cehoslovacia.

Motivul, o periostită care îl va împiedeca să participe la matchul de astăzi.

A fost chemat telegrafic Nemetz, care va concura la ștafeta 4x400 m., iar astăzi la 400 m., se pare că va alerga Covaci.

300.000 lei costă IORDACHE Cine-i amator?

Am anunțat mai de mult că asupra lui Iordache este îndreptată atenția mai multor grupări bucureștene.

Dealtfel, chiar Iordache ar dori să plece.

In ce privește Unirea Tri-Tricolor, aceasta nu s'ar opune transferării în cazul când va primi propuneri concrete.

Oricine îl poate avea pe Iordache contra unei sume de cca. 300.000 lei.

La atât se cifrează pretențiile oborenilor.

Dincă Schileru a fost numit magistrat

Eri a apărut în Monitorul oficial decretul de numire în magistratură a lui Dincă Schileru, fostul jucător al Unirii Tricolor, care se află actualmente în Franța unde a activat până în prezent la U. S. Valenciene.

Internaționalul a fost numit la ocolul I și se va întoarce imediat în țară, abandonând definitiv footballul.

Regretăm că un jucător de talia lui nu mai joacă football, avem însă satisfacții că un jucător și-a creiat o situație socială admirabilă.

Salutul d-lui Ugo Sola, ministrul Italiei la București, adresat sportivilor români

Matchul pentru Cupa Europei centrale ce se va disputa Duminecă după amiază pe arena Venus între grupările Ripensia și F. C. Milano constitue un eveniment important, în adevăratul înțeles al cuvântului.

Partida epășește cadrul obicinuit la matchurilor internaționale, căci cu jocul de Duminecă, se inaugurează oficial relațiile footballistice dintre Italia și România.

Cu acest prilej, d. Ugo Sola, ministrul Italiei la București, adresează sportivilor următorul comunicat :

„Salut cu cea mai vie satisfacție prima întâlnire oficială în cadrul Cupei Europei centrale între două echipe de football române și italiene, convins că și relațiile sportive contribue la apropierea între tineretul celor două țări și la o mai adâncă cunoaștere a spiritului care le animă.

Urez publicului bucureștean să asiste la o întâlnire frumoasă și succesul să revină echipei celei mai bune.

Ministrul Italiei
UGO SOLA

Automobiliștii fr ancezi în cursa de 24 ore, la Mans

Editura Societății Anonime „Universul", București—România

Taxa postală plătită în numerar conform aprobării dir. g-rale p. t. t. nr. 70.346/938.

2 LEI

UNIVERSUL Sport

12 PAGINI

100-1938

Redacția și Administrația : Palatul „UNIVERSUL". str. Brezoianu 23—25. Telefon Centrala : 3.30.10

Redactor responsabil: EUGEN DUMITRESCU

Proprietar: „Universul" S. A.
Adm.-delegat STELIAN POPESCU
Inscris sub No. 167, Trib. Ilfov

Nr. 100. — Anul I — BUCUREȘTI. — Luni 27 Iunie 1938

ABONAMENTE : 1 an Lei 500 · 6 luni Lei 270 · 3 luni Lei 150

ASOCIAȚIUNII SIBIIU

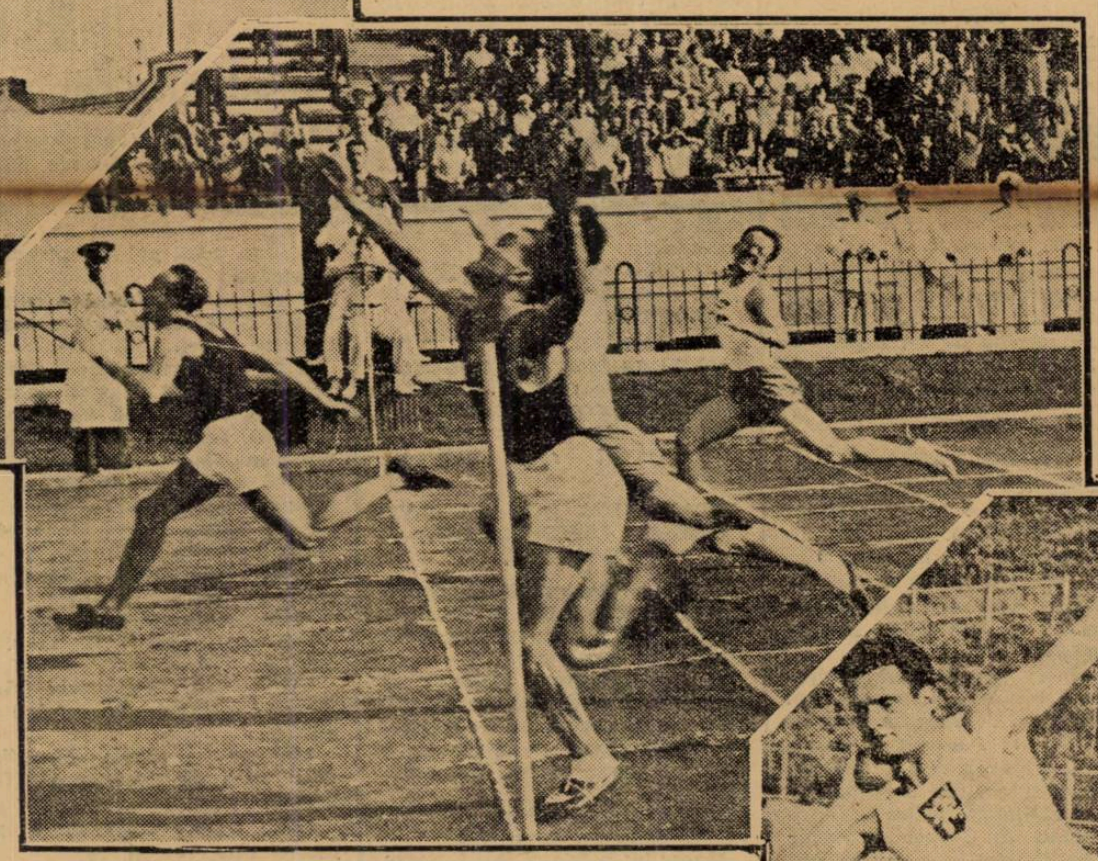

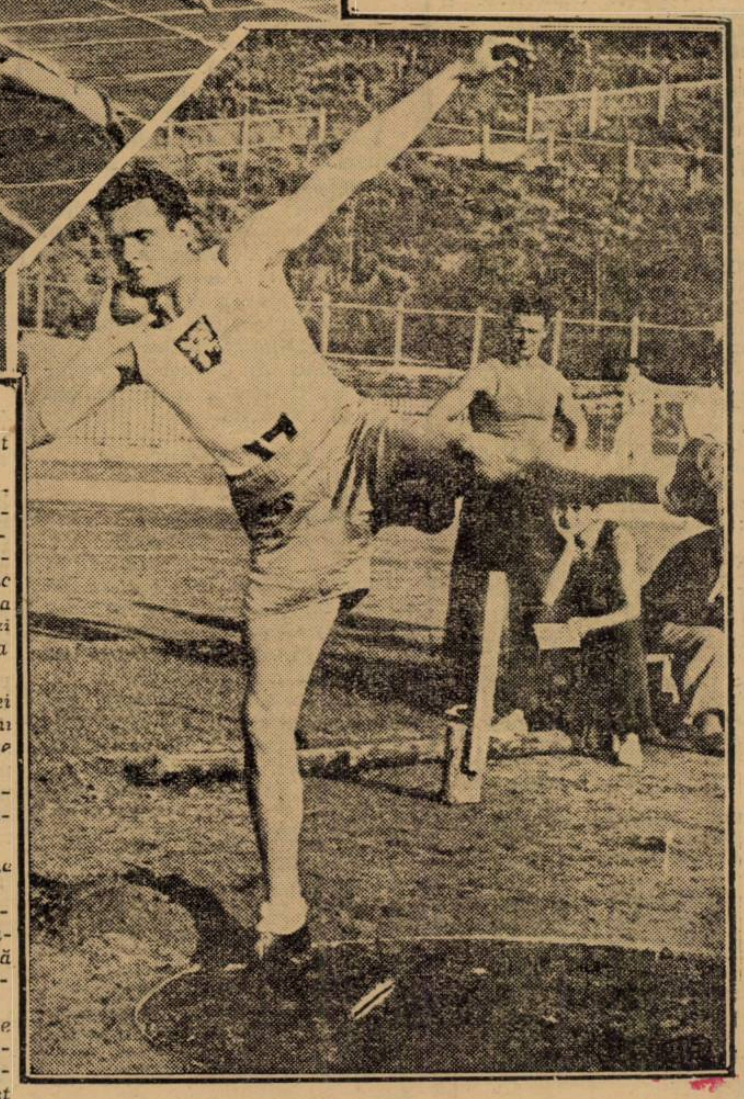

Sus : Atletul Cespira (Cehoslovacia) sare 1,93 m. la înălțime și stabilește un nou record cehoslovac.

După cum se vede, cehul posedă un stil impecabil.

La dreapta: Sosrea în cea mai clasică probă de viteză: 100 m. Dejenaru (România) sosește primul cu un avans apreciabil. Urmează Cristea, Poracek și Hank.

Jos: Vitek, urmașul lui Donda și câștigătorul „greutății", prins în momentul când își începe elanul.

După prima zi

Cehoslovacia 45 puncte
România 31 puncte

Atleții români învingători numai în două probe: 100 m. și ștafeta

Concursul continuă astăzi dim. la A.N.E.F.

Așa după cum am prevăzut prima zi a matchului Cehoslovacia-România nu s'a terminat într'un mod prea strălucit pentru reprezentanții noștri.

Este drept, nici programul nu ne-a favorizat eri, iar aruncătorii noștri cu sulița, au contribuit într'o largă măsură la diferența de 14 puncte așa cum s'a soldat ziua de eri.

Și totuși, prima zi a matchului a avut darul să nemulțumească, sau poate suntem sub influența victoriei românești, cucerită într'un mod atât de categoric de cei patru sprinteri români la 4×100 m. și a strălucitei isbânzi a lui Dejeneriu și Cristea la 100 m.

Dar să revenim asupra zilei inaugurale care pentru amatorii sportului atletic, a fost cât se poate de interesantă.

Sprintul românesc este în progres, dar cehii sunt excelenți tehnicieni.

Iată prima concluzie care se desprinde după ziua de eri.

Victoria lui Dejeneriu și Cristea, dar mai ales isprava minunată a celor patru din ștafetă ne-au dovedit că sprintul românesc este în progres.

Cu Dejenariu într'o formă care ne dă speranțe, cu tânărul Cristea care este un element excepțional, cu Covaci care, eri, a fost pur și simplu formidabil, cu Ionescu Crum care s'a întrecut pe sine, sprintul românesc poate privi cu încredere noul sezon.

In restul probelor, nimic de semnalat la atleții români, în afară doar de forma lui Schullerу, care eri ne-a dat emoții și de slaba comportare a aruncătorilor noștri cu sulița. In această probă, s'a putut vedea, mai mult ca ori unde, lipsa de tehnică a specialiștilor români.

Cehii ne-au arătat lucruri formidabile, la înălțime, unde Cespiva a trecut într'un stil impecabil 1 m. 93, la sulița unde dr. Mala și-a regăsit forma de acum un an și la 1500 m., unde am admirat tactica lui Salle.

O cursă frumoasă, a făcut și Rosicky, care însă s'a rezervat pentru 800 m.

Net superiori în probele pe care le-am menționat mai sus atleții cehi au dominat prin tehnică.

ORGANIZAREA

Și acum, câteva cuvinte despre organizare.

Ea a fost excelentă și ne-a adus cu plăcere aminte de balcaniadă.

F. R. A., a realizat o frumoasă propagandă și publicul a apreciat efortul conducătorilor atletismului românesc.

FILMUL PROBELOR
PRIMA PROBA ȘI PRIMA VICTORIE ROMANEASCA
100 m. plat

Iau startul Cristea (R.), Paracek (C.), Dejenariu (R.) și Hanc (C.).

După al doilea start, cursa pornește într'o alură îndrăcită, în primii 20 m.

Cristea conducând cu impetuozitate Dejenariu încadrat de Paracek și Hanc, îl urmează, o clipă numai, când atacă și după 50 m. conduce detașat urmat de Cristea, care își seamănă adversarii cehi.

Românii au făcut o cursă de toată frumusețea entuziasmând până la delir.

(Continuare in pagina 2-a)

Ripensia și Rapid

înfruntă azi la București și Budapesta doi favoriți: A. C. Milan și Ujpest

In pag. 6-7, amănunte complecte asupra matchurilor primului tur

Implinim azi o sută... de zile de apariție.

Dacă sportul românesc n'ar fi și el așa de tânăr, ni s'ar părea că apărem de-o sută de ani, atât de legată este azi gazeta noastră de mișcarea sportivă.

Dar noi nu facem popas, fiindcă nu privim în urmă, ci numai înainte. Avem o misiune de îndeplinit și drumul cel bun pe care am pornit dela început, ne e chezășia că o vom duce-o până la capăt.

Cele o sută de zile de apariție e mărturia acestui bun început.

„UNIVERSUL SPORT" are, în lumea lui aceeași mare însemnătate pe care, în larga viață românească, o are „UNIVERSUL", — părinte eri — azi confrate...

SPECTACOLE

CINEMATOGRAFE

GRADINA VOLTA-BUZEȘTI (Compania de operete Mogador): „Opt la zero în finală" cu C. Toneanu, Elena Zamora, Nutzi Pantazi și Ionel Țăranu.

ARO: Visuri zdrobite, jurnal și completare.

CAPITOL (sală și grădină): Tigrul din Arizona, jurnal și completare.

CARLTON: Cântărețul tristeții sale.

SCALA: Trustul veseliei și jurnal Paramount.

SELECT: Un băiat timid.

SAVOY: Vasul robilor și Troika.

TRIANON: O nuntă ca în povești (Kontuschowka Palace).

FEMINA: Aristocrat de ocazie și Journal Fox.

REGAL: Dejun în doi și jurnal Paramount.

PALAS BULEVARD: Prin foc și sabie și O anumită femeie.

A.R.P.A.: S'au cunoscut în luna Mai și Departe de țară.

ROXY: Tigrul din Arizona, jurnal și completare.

CORSO: L'am întâlnit la Paris și Automobilul ucigător.

ELISEE: O nuntă ca în povești (Kontuschowka Palace).

AIDA: A opta nevastă a lui Barbă Albastră și Ioshiwara.

AMERICAN: Minciuna Ninei Petrovna, Prima noapte.

ASTRA: Broadwai Melody 1933 și Drapelul galben.

ATENEUL MIHAIL EMINESCU (Crângași): Rin-tin-tin salvator și Mâinile lui Orlac.

ATENEUL TEI: Trandafirul însângerat și Fata din Salem.

BARCELONA: Femei de noapte și Strigătul cazacilor.

COTROCENI: Troica și Vârsta periculoasă.

CARMEN: Drapelul galben. Ultima iubire și o completare Banda veselă.

CENTRAL: Ochi cari ucid și Un furt senzațional.

CITY: Noaptea roșie și Jurnalul unei fete de pension.

DACIA: Saratoga și Califul din Bagdad.

DIANA: Panica în văzduh și Crima dr-ului Sartorius.

DOINA (fost Dory): Elisabeta regina Angliei și Amanți și hoți.

DICHIU: Închis pentru renovare.

FORUM: Stan și Bran la Hollywood și Parnel.

FILANTROPIA (Kiseleff): Zarah Leander, Paramata (Inchisoarea femeilor) și Știința secretă.

FLORIDA: Spioana d-ra doctor și Dansatoarea Fanny Elssler.

FRANKLIN: Valetul de cupă și Vârsta periculoasă.

GRADINA „FILANTROPIA KISELEFF": Bancara cu Marcelle Chantal și Ave Maria cu Begnamino Gigli.

GLORIA: Absențe nemotivate și Carnet de bal.

ILEANA: A opta nevastă a lui Barbă Albastră și Tragedia unei generații.

IZBANDA: Căsnicia d-rului Allan, Ogorul și artiști.

LOLICA: Curierul din Londra și Acuzata.

LIA: Ingerul străzii și Crima din linia Maginot.

LIZEANU: Furtună în Maroc, Cum se cuceresc bărbații și completare.

MARCONI: Monumentul indian operă completă.

MARNA: Totul pentru tine cu Madeleine Caroll și Revoltă în China cu Fay Wray.

REX: Frații Ritz în cei trei sportivi și Dragoste cu năbădăi.

MILANO: Valetul și contesa și Un carnet de bal.

MODEL: Madam Butterfly și Amprente digitale.

NERO: Mazurca albastră și Ingerul întunericului.

NISSA: Dama cu camelii, Stan și Bran țigani.

ODEON: A doua lună de miere și Frații Ritz în cei trei sportivi.

ORFEU: Insula păcatelor și Curierul din Londra.

PACHE: Ingerul cu Marlene Dietrich și Sclavii onoarei.

PARIS: Copii părăsiți și Suflete împietrite.

RAHOVA: Viena-Petrograd și Trăește, iubește, învață.

SPLENDID: Răzbunarea lui Drumond și Spectrul scaunului electric.

SIC: Insula păcatelor și Curierul din Londra.

TRIUMF: Scipio Africanul și Gigollete.

TOMIS (grădina și sală): Mesagerul și Dansatoarea Fanny Elssler

UNIC: A opta nevastă a lui Barbă Albastră și Valetul și contesa.

VENUS: Dama cu camelii și Charles Chan la Olimpiadă.

VOLGA: Fata din Salem și Insula păcatelor.

CITIȚI
„TRUP și SUFLET"

DUPA PRIMA ZI:

Cehoslovacia conduce în matchul cu România, cu 45-31

Astăzi ziua doua

(Continuare din pagina I-a)

REZULTATUL

1. Dejenariu (R.) 11 s. 0
2. Cristea Anton 11 s. 1/10
3. Paracek 11 s. 2/10
4. Hanc 11 s. 3/10

400 m. plat

Cursa la care reprezentanții noștri n'au reușit să-și însușească nici unul din locurile prime, a adunat la start pe Krupka (R), Rosiky (C.), Svoboda (C.) și Nemeș (R.).

Pornită în avantajul nostru, deși virtual părea că ne va reveni fără dificultate, Svoboda și Rosicky întrec pe Krupka și Nemeș, astfel că pe ultima sută de metri, duelul se învinge între cei doi cehi, din care Rosicky, printr'un efort de ultimă clipă, trece primul linia de sosire.

REZULTATUL

1. Rosicky (C) 51 s. 2/10.
2. Svoboda (C) 51 s. 4/10.
3. Nemeș (R) 52 s. 0
4. Krupka (R) 54 s. 2.

1500 m.

Cea de a treia cursă, care și de data aceasta a revenit tot cehilor, putem spune că a fost cea mai interesantă din program.

Datorită unei tactice savante a cehului Hosck, care a condus 1300 m., pe ultimii 200 m. Salle a întors toată cursa, luând în trombă conducerea și terminând în stil de sprinteur.

După primul tur, totul părea că se va repunea la un duel Kiss-Hussek, lui Radu Ioniță revenindu-i sarcina de a-l depăși pe Salle; cursa inteligent făcută de Salle a entuziasmat pur și simplu.

REZULTATUL

1. Salle (C) 4 m. 10 s 1.
2. Husek (C) 4 m. 10 s. 7
3. Kiss (R) 4 m. 23 s. 0
4. Radu Ioniță 4 m. 29 s. 0

Ștafeta 4×100 m.

Victoria atât de strălucită a românilor, a avut darul să mai descrețească frunțile.

România prezentând echipa: Covaci, Dejeneriu, Ionescu-Crum și Cristea, în fața celei cehe formată din: Paracek, Svoboda, Hanc și Friedl, a reușit, datorită excelentului schimb să-și adjudece o strălucită victorie.

Începând cu Covaci și terminând cu Cristea, românii au dus o cursă îndrăcită.

REZULTATUL

h 1. România 43 s.
2. Cehoslovacia 44 s.

Aruncarea greutății

După a treia încercare, Vitek Iluziile au fost însă repede în-14 m. 25, pentru ca imediat Schullery să prindă una de 14 m. 27 care făcea să se creadă că locul prim nu ne va scăpa.

Iuziile au fost însă repede întunecate, tot de Vitek, care la a IV-a încercare aruncă 14 m. 87, Schullery nereușind să-l mai întreacă. Gurău n'a putut depăși 14 m.

REZULTATUL

1. Vitek (C) 14 m. 87
2. Schullery 14 m. 27
3. Gurău 13 m. 85.
4. Knotek (C) 13 m. 38

Aruncarea suliței

Cei doi reprezentanți ai cehilor dr. Mala și dr. Reiss, au dovedit că și la aruncarea suliței.., sunt doctori.

Vămanu și Ciaclan, slabi ca de obicei.

REZULTATUL

1. Dr Mala (C) 60 m. 31
2. Dr. Reiss (C) 57 m. 91
3. Vămanu (R) 54 m. 92
4. Ciaclani (R) 51 m. 44

Ne îndreptăm acum spre grupul de oficiali, care comentează rezultatul primei zile:

D. HERJEU este unul din cei care au contribuit la realizarea acestei întâlniri.

„Tot ce pot să spun, este că sunt mulțumit și că aștept cu încredere ziua doua a matchului".

D. maior V. SCARNECIU, președintele Ligii Brașov:

„Cursa lui Dejenariu și victoria ștafetei, au fost victorii strălucite.

Cehul Cespiva a fost eroul primei zile".

D. JEAN BAICU: „Ce păcat că publicul nostru nu este încă format pentru atletism.

Atleții cehi ne-au arătat câteva lucruri frumoase; noi însă, le rezervăm pentru mâine.

D. ing. N. MARASCU vicepreședintele F. R. A.-ului:

„Cehul Mala la suliță ne-a răsturnat socotelile; Vămanu nu era în nici un caz în formă de 60 m.

Regret absența lui Iordache, dar am încredere în Dinu Cristea".

OFICIALII CEHI SUNT INCANTAȚI

D. Korec însărcinatul de afaceri al Cehoslovaciei ne-a declarat:

Stadionul este splendid, organizarea materială fără nici o critică iar sprinterii români sunt talentați.

Atleților români, le lipsește însă technica".

D. ZDENEC.

„Pista a fost moale, sprintenii români au făcut mari progrese.

E păcat că celorlalți atleți le lipsește o pregătire mai metodică.

Antrenorul este indispensail".

ASTAZI ZIUA DOUA A MATCHULUI CEHOSLOVACIA—ROMANIA

A doua zi a matchului Cehoslovacia—România se prezintă cu totul sub alte auspicii, pentru atletismul românesc.

Din examinarea probelor ce urmează să se desfășoare astăzi, cetitorii își vor putea da seama, că atleții noștri au multe așnse de a ne aduce câteva frumoase victorii.

Prima probă, 110 m. garduri, va ocaziona un aprig duel.

Maesciuk într'o zi bună poate să ne aducă o prețioasă victorie, iar Krupka îi va fi un prețios auxiliar.

La săritura cu prăjina, Ellhardt, chiar dacă nu reușete performanța dela Belgrad, nu vedem cum ar putea perde primul loc.

In lipsa lu Biro, viforistul Negru are o misiune destul de ingrată.

Va reuși oare Dejenariu să repete astăzi pe 200 m. frumoasa victorie de eri?

Este foarte probabil, deși Paranek pare a fi mai bun pe 200 m. Cristea, cel de al doilea reprezentant al nostru, va debuta astăzi pe această distanță și credem, cu succes.

O victorie certă a cehilor, va fi pe 800 m., probă în care Lăpușan va lupta însă, până la epuizare.

Havaleț, nu credem că poate pierde aruncarea discului, Knotek și Vtek nu sunt însă adversar de neglijat.

Dinu Cristea, se va războ din nou cu Pivonka și stadistul nu credem că se va lăsa învins.

Ionescu Crum este un atlet înzestrat cu multă ambiție și forma în care se găsește, ne dă mari speranțe.

Nici o șansă în schimb, la 4×400 m., unde absența lui Iordache și Nemetz, ne-a scos complect din cursă.

In concluzie, ziua doua pare mult mai favorabilă culorilor naționale și sperăm că rezultatele de pe teren nu vor răsturna socotelile noastre.

PROGRAMUL ZILEI A DOUA

Ora 9. 110 m. garduri.
Ora 9.10. Săritura cu prăjina.
Ora 9.30. 200 m. plat.
Ora 9.45. 800 m. plat.
Ora 10. Aruncarea discului.
Ora 10.20. 5.000 m.
Ora 10.40. Săritura în lungime.
Ora 11. Stafeta 4×400 m.

FORMAȚIILE ECHIPELOR

110 m. garduri: Friedl (C), Maesciuk (R), Honolka (C), Krupka (R).

Săritura cu prăjina: Svoboda (C), Eilchardt (R), Voldrich (C), Negru (R).

200 m. plat: Paracek (C), Dejenariu (R), Svoboda (C), Cristea Anton (R).

800 m. plat: Rosicky (C), Lăpușan (R), Sallé (C), Kiss (R).

Aruncarea discului: Vitek (C), Havaletz (R), Knotek (C), Schullery (R).

5.000 m. plat: Husek (C), Dinu Cristea (R), Pivonka (C), Radu Ioniță (R).

Săritura în lungime: Honolka (C), Ionescu-Crum (R), Friedl (C), Lupan Aurel (R).

Stafeta 4×400 m.: Cehoslovacia (Svoboda, Rosicky, Sallé, Honolka), România (Krupka, Covaci, Nemeș, Lăpușan).

GRECIA a învins EGIPTUL

Sprinterii eleni au fost însă depășiți

ATENA, 23 (corespondență particulară). — **Anuala întâlnire internațională de atletism între Grecia și Egipt, s'a desfășurat pe stadionul Auriff, în prezența unui public extrem de numeros.**

Senzația matchului a constituit-o neta înfrângere a sprinteurilor greci.

Din performanțele acestui match, câștigat de greci, care au totalizat 51 p. față de 45 obținute de egipteni, vom semnala performanța lui Lambrachis, care a sărit 7 m. 16, aruncarea lui Syllas care la disc a reușit 47 m. 32, ceeace dovedește o sensibilă revenire în formă, și categorica înfrângere a lui Mantikas pe 400 m. garduri.

Iată rezultatele tehnice:

100 m.: Fahum (E) 11 s. 2; Iskinazi (E) 11 s. 2.

Triplu salt: Palmiotis (Gr); 14 m. 54; Marinachis (Gr.) 14 m. 02.

110 m. garduri: Mantikas (Gr) 15 s. 4; Economu (Gr) 17 s. 2.

Disc: Syllas (Gr) 47 m. 32; Floras (Gr.) 42 m. 10.

400 m.: Fahum (E) 50 s. 7; Ebaid (E) 50 s. 8.

Înălțime: Pantsasis (Gr) 1 m. 80; Vallidis (Gr) 1 m. 80.

Greutate: Stefanachis (Gr) 14 m.; Floras (Gr) 12 m. 81.

10.000 m.: Kijriakides (Gr) 32 m., 42 s.; Varsakis (Gr) 52 m. 50 s.

1500 m.: Velcopolas (Gr) 4 m. 15 s. 5.; Arvanitis (Gr.) 4 m. 13 s. 2.

4x400: Egipt 3 m. 33 s. 4; Grecia 3 m. 34 s.

200 m.: Fachum (E) 22 s. 6; Andreadis (E) 22 s. 7.

800 m.: Strafacas (Gr) 2 m. 2 s. 4; Muscuris (E) 2 m. 3 s. 2.

Prăjină: Travlas (Gr) 3 m. 60; Tanos (E) 3 m. 40.

5000 m.: Arvanitis (Gr.) 15 m. 46 s.; Nitsas (Gr) 15 m. 52 s.

Lungime: Lambrachis (Gr.) 7 m. 16; Paterachis (Gr.) 6 m. 88.

400 m. garduri: Skiadas (Gr) 55 s. 2; Halauni (E) 59 s.; Mantikas (Gr) 59 s. 1 (!!).

4x100 m.: Egipt 44 s. 4; Grecia 45 s. 6.

Oslo - Stokholm 137-132

Matchul atletic dintre cele două capitale, disputat la Oslo, a revenit, la mare luptă, orașului gazdă.

Iată rezultatele tehnice:

100 metri: 1. A. Stangvist (S.) 10"8; 2. F. Andersen (O.) 10"9.

400 metri: 1. P. F. Eidsbo (O.) 49"2; 2. B. Thomasson (S.) 49"5.

800 metri: 1. O. Hoel (O.) 1' și 55"; 2. H. Forsberg (S.) 1' și 55"8.

1500 metri: 1. A. Iansson (S.) 3'54"8; 2. H. Lehne (O.) 3'55"4.

5000 metri: 1. L. Larsson (S.) 15'07"1; 2. N. Ollander (S.) 15'08"5.

110 metri garduri: H. Albrechtsen (O.) 15"2; 2. E. Seeberg (O.) 15"2.

400+300+200+100 metri: 1. Oslo 1'58"1. Stockholm descalificat.

Săritura în înălțime: 1. A. Odmark (S.) 1,90; 2. E. Stoi (O.) 1,85.

Săritura în lungime: 1. A. Stangvist (S.) 7,27 m.; 2. O. Berg (O.) 7,23 m.

Săritura cu prăjina: 1. E. Kaas (O.) 3,70; 2. H. Lindblad (S.) 3,70.

Suliță: 1. O. Sunde (O.) 63,20; 2. V. Stromgvist (S.) 63,09.

Disc: 1. S. Sollid (O.) 45,62; 2. S. Nordstroun (S.) 44,84.

Greutate: 1. A. Fernstrom (S.) 14,64; 2. H. Nielsen (O.) 14,12.

Citiți
UNIVERSUL LITERAR

FOOT-BALL

La Budapesta, mulți specialiști acordă șanse și Rapidului

Bucureștenii și-au alcătuit echipa pentru matchul de astăzi. Optimism în tabăra feroviarilor

Budapesta, 26 (Prin telefon). — Conducătorii echipei Rapid, de comun acord cu antrenorul Auer, au alcătuit echipa care va juca mâine cu Ujpest în felul următor:

Negru-Wetzer, Roșculeț-Vintilă, Rășinaru, Rafinsky-Bogdan, Moldovan, Auer, Baratky, Cuedan.

ERI, ANTRENAMENT DE CONDIȚIE

Eri dimineață, la ora 10, bucureștenii au făcut pe terenul Hungaria un ușor antrenament de condiție, iar seara, o baie de aburi.

LA UN MATCH DE POLO

Astă seară, echipa va asista — invitată fiind de Ujpest — la un match de water-polo, care se va disputa în piscina de pe insula Margareta.

OPTIMISM ȘI ȘANSE

In tabăra Rapidului domnește un viguros optimism. Jucătorii cred că vor face o performanță bună.

De altfel, este surprinzător faptul că multă lume, printre care mulți specialiști, acordă șanse destul de mari și Rapidului.

A SOSIT ȘI JUVENTUS

Azi dimineață a sosit și echipa Juventusului, cu toți internaționalii cari au jucat în campionatul mondial.

Seara a avut loc pe insula Margareta o masă comună la care au participat conducătorii Juventusului, Rapidului și ai Ujpestului.

DESINTERESARE LA BUDAPESTA

De altfel, la cele două jocuri de mâine, nu se scontează decât o asistență de cca 15.000 persoane. Și aceasta, din cauza impresiei pe care a produs-o eșecul Ungariei, în finala campionatului mondial.

CAND PLEACA RAPID

Expediția Rapidului va părăsi Budapesta Luni dimineață și va sosi în București Marți la ora 6 dim.

Andreollo va juca în matchul dela Milano

Tratativele dintre A. C. Milano și Bologna, pentru deslegarea lui Andreolo, mijlocașul centru al echipei naționale, au fost duse la bun sfârșit.

Totuși „eroul dela Colombes", nu va putea juca azi contra Ripensiei, deoarece nu a putut fi legitimat pentru gruparea milaneză.

Motivul este că A. C. Milano nu a depus încă suma de 300.000 lire (2.400.000 lei), costul deslegării jucătorului.

Cum săptămâna aceasta suma va fi depusă, este mai mult ca sigur că Andreolo va juca în partida dela Milano.

Ricardo Zamora pe lista de transferări

Se știe că Ricardo Zamora, faimosul portar al echipei naționale spaniole, după ce a scăpat din Spania republicană refugiindu-se în Franța, a semnat pentru O. C. Nisse, club din liga doua.

Se pare însă că Zamora nu mai este nici pe departe portarul care a fost căci numele lui apare azi pe listele de transferări, ceia ce înseamnă că Olympique Gimnasiale Nisse a renunțat la serviciile lui.

In match amical

A. S. Distribuția întâlnește pe Socec Lafayette

Incepând dela orele 14.30, arena Venus găzduește partida amicală dintre primele garnituri ale A. S. Distribuției și Socec Lafayette, deschidere la Ripensia A. C. Milano.

A. S. Distribuția, care s'a evidențiat în acest campionat drept o formație de mare valoare„ va căuta să demonstreze astăzi în fața publicului, că și echipele atât de ignorate ale categoriilor inferioare pot furniza întâlniri, la fel de spectaculoase ca și cele dintre echipele divizionare.

FORMAȚIILE

A. S. DISTRIBUȚIA: Boghiu; Ionescu, Kizer, Papaianopol, Oprescu, Toma Vasilescu, Alexandru Andrei, Constantinovici, Nelu, Grecu, Sachelarie.

SOCEC LAFAYETTE: Gabriel, Stanciu, Sitaru, Bongo, Dobeș, Hary, Emanoil, Barbu, Pokorny, Stănescu, Buza.

Conduce d. Ilie Bădescu.

„Muncitorul" finalist al Cupei Crucea Roșie

Cernăuți, 22 (prin telefon). — Semifinala Cupei Crucea Roșie s'a disputat astăzi între Muncitorul și Ludova, victoria revenind Muncitorului cu 4—0 (1—0).

Au marcat: Glachman (2), Hechler și Mețiu.

Finala se dispută Miercuri 29 Iunie între Dragoș Vodă și Muncitorul .

Chinezul va juca la Piatra Neamț

P. Neamț, 26 (prin telefon). — Conducerea clubului local Ceahlăul, a dus la bun sfârșit tratativele cu chinezul din Timișoara pentru un joc în localitate.

Timișorenii au acceptat să joace Miercuri, (Sf. Petru și Pavel).

40 de miliarde de lei ...

...au cheltuit cei 9 milioane de sportivi englezi, cari au participat la pariuri de foot-ball, în cursul sezonului trecut.

Cele 12 societăți, cartelate, cari se ocupă cu aceste pariuri posedă 30.000 de funcționari!

Informațiuni

PETRICA BADULESCU, delegatul grupării „Universul", își serbează, astăzi, cununia religioasă cu domnișoara Ștefania Dumitru la biserica Calist, calea Călărașilor.

Sincere felicitări, din partea grupării.

SANDALE ROMANE
SANDALE DE PLAJĂ
PANTOFI UȘORI DE VARĂ
ȘI
INCĂLȚĂMINTE DE TOT FELUL
PENTRU BĂRBAȚI, DAME ȘI COPII
ARTICOLE DE VOIAJ
NUMAI DIN PIELE:
GEAMANTANE, VALIZE, TRUSE, CASETE, CUTII DE PĂLĂRII, etc.
MARFURI GARANTATE, EFTINE
LA DEPOZITELE DE VÂNZARE ALE FABRICILOR
D. MOCIORNIȚA
BUCUREȘTI: Str. Carol 29, Calea Griviței 128, Șos. Mihai Bravu 12 (Obor)
PROVINCIE: Cluj, Brașov, Craiova, Galați, Tecuci, Buzău, Constanța, Câmpulung, Târgoviște, Turtucaia, Brăila, Slatina, Pitești, Caracal și Roșiorii de Vede.
ATENȚIUNE! Pentru întreținerea încălțămintei și lustru, întrebuințați numai:
CREMĂ, CEARĂ și UNSORI
MOCIORNIȚA
Produse garantate. De vânzare pretutindeni.
1130

„Dacă va fi să plece vreun jucător nu-l vom da decât grupărilor românești" ne-a declarat d. dr. Vitican (Victoria)

După matchul Venus-Victoria, disputat Vineri seara, am întrebat pe d. dr. Vitican — unul din importanții membrii ai clujenilor — care este adevărul în plecarea lui Căpușan și în svonul transferării lui Felecan I.

D-sa ne-a declarat următoarele:

— „Este adevărat că au demisionat câțiva din jucătorii noștri, dar nu cu intenția de a părăsi gruparea.

Aceste demisii sunt rezultatul unei stări de nemulțumire momentană.

Știți prea bine cât de deficitar a fost campionatul trecut...

„Insă, niciunul din ei nu vor părăsi gruparea.

Sunt prea legați de clubul unde au copilărit. Intrebați-i și vă veți convinge.

Deci, nici Căpușan și nici Felecan I nu ne vor părăsi.

„Dar, dacă totuși se va întâmpla ca vreun jucător să vrea să plece, atunci nu-l vom da decât grupărilor românești".

Jucătorii Victoriei iau vacanță până la 1 August

Victoria din Cluj nu-i o echipă bogată. N'are bani, dar are conducători și jucători de mare entuziasm și adevărați pioni ai propășirii sportului românesc.

După obositorul campionat ar fi vrut conducătorii „mânăștureni" să-și ducă echipa — drept recompensă — la munte pentru 2-3 săptămâni. Dar, neavând posibilitatea, au trebuit să renunțe. In schimb — după cum ne spunea alaltăeri d. Moldovan — jucătorii vor primi concedii până la 1 August pentru a se odihni.

FOOT-BALL

Ingrijorare dar totuși optimism

„Nu cunoaștem adversarul, dar sperăm să reușim un rezultat bun“ ...

... e fraza care revine în toate declarațiile italienilor

Spre deosebire de atitudinea presei italiene, care vede în echipa italiană favoritul indiscutabil al matchului de azi, jucătorii lui A. C. Milano sunt mult mai îngrijorați de soarta matchului.

Incepând cu antrenorul lor, italienii nu consideră întâlnirea de azi ca o simplă formalitate, ce trebue îndeplinită pentru „turul următor”.

Și o dovadă în plus, că matchul de azi e privit ca o încercare serioasă, e faptul că la banchetul de la legația italiană, jucătorii milanezi nu au luat nimic, mărginindu-se la un simplu act de prezență.

Și acum ce declară:

Dr. FELSNER, antrenorul clubului, este foarte îngrijorat de rezultat:

„Nu cunosc adversarul, dar sper totuși într'un rezultat bun.

Dacă vom scoate un match nul, sau vom pierde la un punct diferență, ne vom califica sigur pentru turul următor”.

PERVERSI, căpitanul echipei:

„Dacă adversarul va juca lent, vom câștiga în mod sigur”.

BONIZZONI: „Vrem să câștigăm cu orice preț.

Am auzit de rezultatul făcut de Ripensia cu A. S. Roma și prin prizma acestui rezultat, Ripensia trebue să fie foarte bună”.

CAUPA: „Nu cunosc adversarul.

Vreau însă să facem un joc frumos și... să câștigăm”.

BONTALETTI: „Vreau să jucăm cât mai bine și să reușim un rezultat, pe care să-l întrecem la Milano, pentru a ne asigura turul al doilea”.

GIANESELLO: „Câștigăm cu 3—1!

Nu cunosc valoarea adversarului, dar am această impresie.

Am auzit de valoarea Ripensiei și sper într'un joc frumos”.

Arbitrii au învins STB (olds-boy) cu 7-1

Pe terenul S. T. B., s'a jucat eri matchul de football dintre echipa arbitrilor și S. T. B. (old-boys).

Arbitrii au prezentat o echipă redutabilă și au reușit să câștige la scor.

In prima repriză, deși arbitrii au fost superiori, totuși nu au putut marca.

In repriza secundă, arbitrii au jucat mai eficace și au reușit să înscrie șapte goaluri prin: Ioachim (2), Cruțescu (2), Stăncescu (2) și Tănăsescu.

Shooturi și bare...

LA F.R.F.A. s'au primit demisiile următorilor jucători: Borbil II (Craiovan), Letay (Fr. Româna) și Kohl (Chinezul).

*

A.C.F.R. a denunțat contractele cu Costea și Fănescu, cari au trecut la Rapid.

GRUPAREA A.M.E.F.A. a reclamat F.R.F.A-ului că Phoenix, căruia i-a împrumutat pe jucătorul Bellai pe un an, nu vrea să i-l înapoieze pe motiv că mai are nevoie de el și în turneul de calificare.

Asaltul Speranțelor

U. D. R. (Reșița) și Aquila (Iași) își dispută azi campionatul național, în match deschidere la Ripensia-Milano

Campionatul național al juniorilor care a luat ființă anul acesta, își dispută finala, astăzi la orele 16,15 pe arena Venus.

In primul rând, trebue să elogiem inițiativa federației, care a oferit un stimulent junilor, prin înființarea acestui campionat.

Speranțele footballului românesc vor depune astăzi maximum de efort pentru a arăta publicului bucureștean calitatea footballului pe care-l practică.

U. D. R.
O ECHIPA VALOROASA

Ehipa U. D. R.-ului este alcătuită din elemente tinere și de o reală valoare.

In caz că partida se va termina la egalitate, echipa cea mai tânără, va fi declarată campioană a țării.

Valoarea U. D. R.-ului, reese perfect din rezultatele înregistrate. Astfel a învins cu 5—0 pe Gloria din Arad, iar de Victoria din Cluj a dispus cu 3—0.

In urma acestor performanțe, s'a calificat pentru finala campionatului.

AQUILA (IAȘI) VA CAUTA SĂ CORESPUNDĂ

Aquila din Iași, cu toate eforturile, nu va putea fi la înălțimea adversarului.

Reprezentantul ligii de est s'a calificat prin eliminarea Gloriei C.F.R. din Galați, cu 3-2. In matchul de astăzi, șansele ieșenilor sunt mai reduse, datorită faptului că are în față un adversar de o mare valoare.

Cu toate acestea, nu trebue să joace prea timid, deoarece calculele hârtiei pot fi oricând răsturnate.

In ambele tabere, domnește un robust optimism.

In timp ce U.D.R. și-a alcătuit echipa, Aquila o va forma abia astăzi, înaintea matchului. Formația U.D.R.-ului, e următoarea: Regep; Jianu, Fiat I; Miculaș, Floruț, Vlazea; Bednaș, Păsulă, Opeltz, Drăgoescu, Fiat II.

Conducerea jocului a fost încredințată d-lui Mircea Cruțescu.

E totuș posibil ca Aquila să alinieze următoarea formație:

Chiper-Iancu I, Grișa-Călin, Iancu II, Gheorghiță-Nuron, Ciucureț, Herman, Lăzescu, Aron.

Chinezul a dispus ușor de Iahn cu 3-1 (1-0)

Cernăuți, 26 (prin telefon). — Astăzi s'a disputat în localitate, matchul amical Chinezul-Iahn.

Victoria a revenit timișorenilor cu 3—1 (1—0), furnizând un joc mai puțin strălucit decât se aștepta, totuși, destul de spectaculos.

Echipa Iahn n'a existat decât prin apărarea imediată.

Punctele au fost marcate în ordine de: Klimek (min. 2), Lösöncs (min. 60 și 72) și Kunzelbaum.

S'au remarcat: Demetrovici, Bajusz, Lösöncs, Rock (Chin.), Neudeck, Wolf și Jerecinsky (Iahn).

A arbitrat bine d. Țopa.

Turneul de calificare

Azi după amiază se dispută în provincie, trei partide în cadrul turului de calificare.

La Oradea: C. A. O. — Jiul; favorit C. A. O.

La Reșița: U. D. R. — Unirea Tricolor; favorit U. D. R.

La Ploești: Universitatea—Tricolor C. F. P. V.; favorit Tricolor C. F. P. V.

Tricolor-Venus se pregătește pentru viitoarele matchuri

Călărași. — Gruparea locală „Tricolor Venus“ a desfășurat în ultima vreme o prodigioasă activitate cu scopu de a-și controla forțele pentru viitorul sezon, întreprinzând două turnee la Silistra și Bazargic.

In prima întâlnire a avut de adversar pe „Vifor Dristor“, de care a dispus fără eforturi cu 4-2.

Un al doilea turneu, la Bazargic, divizionarii au fost oaspeții „Avântului“ campioană districtuală, pe care au învins-o, deși au avut în echipă 6 rezerve.

*

Duminică 26 Iunie crt., Tricolor Venus se deplasează la Silistra unde va întâlni campioana districtului: Vasile Lupu.

*

In aceiași zi, au loc în portul orașului mari concursuri nautice pentru cupa prefecturei Ialomița, deținută de Clubul atletic ialomițean.

N. Dumitrescu

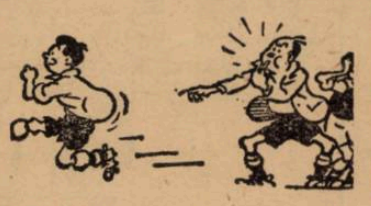

Azi la Constanța

Se pun bazele ligii Dobrogea

Constanța, 26 Iunie (prin telefon). — Mâine se va disputa pe arena clubului Elpis, începând dela ora 17.30, o partidă amicală de volleyball între „Orpheus“ din București și echipa clubului gazdă.

Elpis se va prezenta în următoarea formație: *Colanescu, Spiegler, Jugureanu, Patras, Cranidis, Cotanis*, și va obține probabil, o victorie muncită.

In match deschidere, echipa secundă a Elpisului va întâlni prima formație a clubului Marina.

In pauza celor două jocuri, echipa de ping pong a Elpisului, se va întâlni cu cea a Orpheusului.

Aceste întâlniri constituesc o admirabilă propagandă în favoarea celor două sporturi și conducătorii clubului Elpis, în frunte cu inimosul lor președinte d. A. Patras, n'au precupețit nici un sacrificiu pentru popularizarea acestor sporturi.

Inaintea întâlnirilor de mai sus, în sala de ședințe a clubului Elpis, se va ține adunarea constitutivă a ligei Dobrogea, când se va alege comitetul.

Inființarea unui district de football la Simeria

Grupările de pe valea Mureșului: C.F.R. Simeria, Metalosport, Călan, Corvin Dova, Iancu Corvinul Hunedoara și A. S. Cugir (în curs de afiliere), au ținut o ședință de constituire pentru înființarea unui district de football cu sediul în Simeria.

Toate actele necesare au fost înaintate ligii de vest, care a promis tot concursul, așa că începând din sezonul viitor, este posibil ca districtul să ia ființă.

Campionatul atelierelor C. F. R. dela Simeria

In vederea stimulării membrilor asociației sportive CFR Simeria, se institue un campionat de football al atelierelor principale CFR Simeria, pentru desemnarea campionului de primăvară, dotat cu un frumos premiu.

Competițiunea e eliminatorie.

Participă următoarele echipe: Tehnica, Administrația, Mecanica, Locomotiva, Atel. Petroșani, Intreținerea și echipa dela vagoane.

Timpul de joc este fixat: 2 reprize a 30 minute, iar finala 2 reprize a 45 minute.

Toate matchurile se dispută sub patronajul d-lui ing. inspector Georgescu Christian.

Finala categoriei I-a promoție

Metaloglobus întâlnește Adesgo

Incepând dela ora 9 arena A. C. S. A. găzduește partida dintre primele garnituri ale echipelor Metaloglobus și Adesgo.

Intâlnirea se dispută pentru desemnarea campionului categoriei I-a promoție.

Metaloglobus a reușit în decursul acestui campionat performanțe excelente, în urma cărora s'a instalat în fruntea seriei respective.

Adesgo nu merită să dispute acest derby, deoarece și-a însușit titlul de campion la masa verde.

Metaloglobus are prima șansă. Conduce d. Ciesliky Francisc.

O oră de vorbă cu d. Eduard Grant

Campionatele naţionale de tir redus, organizate de Federaţia Societăţilor de Tir din România, se află în plină desfăşurare, şi au prilejuit până în prezent rezultate excelente.

Pentru informarea cititorilor noştri, şi lămurirea celor ce nu cunosc acest sport, d. Eduard Grant, secretarul general al federaţiei, cu amabilitatea care îl caracterizează, a stat de vorbă, o oră, cu Cristian Teodorescu, redactorul nostru, dând astfel posibilitatea cititorilor de a cunoaşte multe lucruri, extrem de

ED. GRANT

interesante, în legătură cu tirul redus, care în alte ţări se situează pe primul plan, al sporturilor încurajate de oficialitate.

— „Cum a luat fiinţă tirul redus în România ?"

— In anul 1935, generalul Virgil Bădulescu a construit la O.N.E.F. primul poligon de tir redus, cu care ocazie a adus un număr de arme din Germania.

Aflând întâmplător de acest lucru, mă reped într'o bună zi la poligon şi pe mine, care trăgeam cu Flobertu în vrăbii, încă din fragеda copilărie, începe să mă pasioneze tirul redus.

In 1936, tot în acest poligon, fac cunoştinţa căpitanului Lazăr Bodea, care se ocupă cu tirul la O.N.E.F. şi împreună cu Ionescu-Călineşti, Cavalioti şi Geo Mirea, vechiul meu prieten, începurăm să organizăm concursuri de tir redus, pe care le dotam cu diverse premii, spre a îndemna amatorii şi stimula viitorii trăgători.

Tot în acest an, d. general Bădulescu, în urma concursului de selecţie, rezultat cu un procent de 90%, a trimis la Olimpiada dela Berlin, pe Ionescu Călineşti, Geo Mirea şi pe mine, care răuşim să reprezentăm culorile naţionale cu succes, clasându-ne la locul 7, din 26 naţiuni.

In marele premiu al Berlinului, România obţine locul 3.

Intorşi dela Olimpiadă, am înfiinţat: „Long rifle Club Bucureşti (Clubul de tir redus din Bucureşti) şi am intrat în legături cu asociaţiile similare din Anglia, Statele Unite, Franţa şi Germania, făcând parte de aci înainte din federaţia internaţională de tir redus, cu sediu la Paris.

Odată aceste legături făcute, începem să organizăm matchuri poştale, şi amatorii de tir se înmulţesc din ce în ce, astfel că la sfârşitul anului 1937, la un concurs, s'au prezentat 120 trăgători.

Tot acum, se organizează federaţia de tir, al crei preşedinte este d. G. Plagino, preşedintele U. F. S. R-lui, graţie căruia tirul redus porneşte spre realizări concrete.

Anul acesta federaţia organizează cel de al doilea campionat naţional, care se desfăşoară sub cele mai frumoase auspicii.

— *„In legătură cu organizaţiile de tir redus din străinătate, ce ne puteţi spune ?"*

— Ţările unde tirul redus se află situat pe primul plan sunt Anglia şi Statele Unite.

In Anglia sunt 16 divizii care formează liga naţională engleză de tir.

Această ligă, numără 72.000 trăgători, ce îşi dispută întâietatea în concursuri săptămânale, individuale şi pe cluburi, pentru diverse premii în bani, sau trofee preţioase, spre a-şi recupera, în felul acesta cheltuelile participării.

— *„Despre campionii de acum ce părere aveţi ?"*

— Geo Mirea este un foarte bun trăgător, cu mult talent şi admirabil nerv.

Deşi s'a prezentat în campionat suferind, totuşi a câştigat, trăgând peste 95%.

Deasemeni Ionescu Călineşti, este unul din cei cari alături de Geo Mirea şi de mine am reprezentat ţara la Olimpiadă. Tot noi am pus bazele tirului redus.

Urmărit poate de neşansă, el nu s'a clasificat anul acesta, decât al doilea.

Deasemeni performanţele d-lor Lahovary şi Crişan Vasile, sunt demne de remarcat.

— *„Car eeste utilitatea şi ce se urmăreşte prin tirul redus ?"*

— „Ceiace prezintă un însemnat interes pentru apărarea naţională, este formarea unui număr cât mai mare de trăgători de elită, graţie tocmai tirului redus. Această armă fiind destul de eftină şi precisă, muniţia eftină se găseşte la îndemâna oricui.

Pentru acest lucru, Straja Ţării a prevăzut în programul de activitate tirul redus în mod obligator.

— *„In ce concursuri viitoare va concura echipa naţională?"*

— In luna Octombrie, se va selecţiona o echipă de cinci trăgători, ce vor merge la Sofia, unde se vor desfăşura campionatele balcanice.

— *„Care sunt progresele realizate de trăgătorii români ?"*

— Anul trecut, în poziţia culcat nerezemat, cea mai importantă probă erau numai 5 trăgători cari trăgeau peste 90%, iar azi, sunt 20 numai din Bucureşti, cari au tras peste 90%.

— *„Ce propuneţi pentru prosperarea sportului dvs. pe care-l susţineţi cu atâta ardoare ?"*

— Se impune să avem un poligon în care trăgătorul să se găsească în excelente condiţii de tragere, spre a se ameliora actualele performanţe.

Aceste condiţiuni sunt:

a) Orientarea poligonului S. N. spre a fi tot timpul luminat, în mod uniform.

b) Să fie deschis spre a se permite aerului să nu se încălzească, căci trăgătorii îmbrăcaţi în inevitabilele haine căptuşite, ce se impun spre a se ajuta la ochire, riscă să se sufoce şi deci, nu mai pot avea calmul necesar unei excelente ochiri.

GEO MIREA

c) Cartuşele să fie de bună calitate, căci un cartuş vechi, sau cu încărcătura pe jumătate, nu mai are putere să proecteze plumbul în mod precis.

Mulţumind pentru cele 90 de minute ce d. Ed. Grant a pus cu atâta entuziasm la dispoziţia cititorilor noştri, am plecat urându-i succes în acţiunea ce duce de impunere a unui sport, a cărui utilitate e atât de însemnată.

CR. THEODORESCU

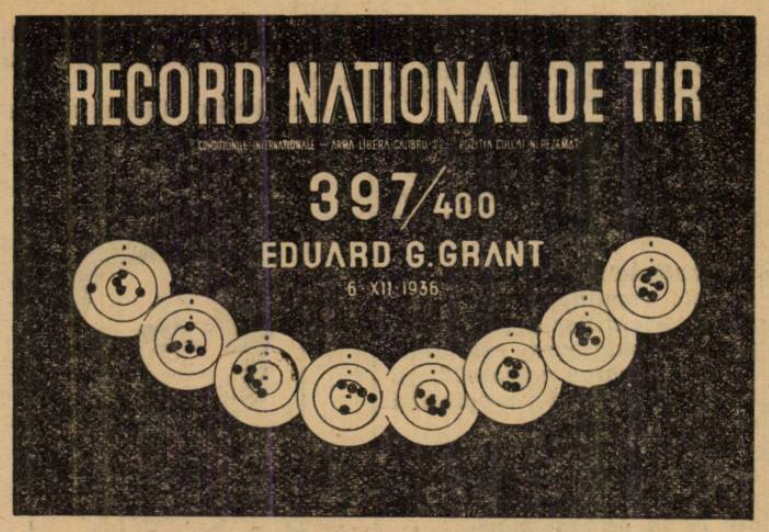

Volley-basket ball

Astăzi se dispută finalele categoriei a II-a

Activitatea oficială a volley şi basket-ballului ia sfârşit astăzi, prin desfăşurarea finalelor categoriei a II-a.

BONAPARTE-RADU VODĂ

La ora 18.30 se va disputa pe terenul Sportul Studenţesc finala de volley-ball a categoriei a doua între Bonaparte şi Radu Vodă.

După felul cum s'au prezentat în campionat, victoria s'ar părea că nu va scăpa echipei Bonaparte.

Cum însă Radu Vodă s'a întărit prin achiziţionarea lui Drăgoescu, s'a stabilit astfel un echilibru între formaţii.

Matchul se va juca în trei seturi şi va fi condus de d. Ferry Covaci.

SP. STUDENŢESC-C. F. R.

Finala de basket-ball se va disputa de dimineaţă la ora 10.30 pe terenul Sportul Studenţesc, între C. F. R. şi gruparea gazdă.

Sportul Studenţesc are o echipa atletică, ce nu este la prima finală a categoriei.

C. F. R.-ul prezintă, la rându-i, o echipă „tânără" cu elemente care au activat pentru prima oară în acest sezon.

Tehnică înaintarea feroviarilor are atout-ul omogenităţei liniei de atac, care stabileşte într'o oarecare măsură echilibrul dintre combatanţi.

Partida va fi condusă de d. Ovachian.

Deschideţi ochii!

Tot mereu se ivesc contrafaceri, sub denumirea de „Aspirină" eftină dar fără a fi „Aspirină" şi putând avea urmări dăunătoare pentru sănătatea Dv.

TABLETELE ASPIRIN

veritabile numai cu CRUCEA „Bayer"

FOOT-BALL

Juniorii U.D.R.-ului?
11 străjeri şi 9 premianţi!
Interesantele declaraţii ale d-lui S. Sepi, conducătorul reşiţanilor

Eri după amiază, am primit la redacţie vizita echipei de juniori a U. D. R.-ului din Reşiţa, care azi după amiază va disputa la A. N. E. F. finala campionatului naţional de juniori în compania Aquilei din Iaşi.

Am profitat de acest prilej pentru a sta de vorbă cu d. ing. Sepi — fratele internaţionalului cu acelaş nume — conducătorul caravanei juniorilor.

Iată, în rezumat, cele ce ne-a declarat d-sa:

SPORT PENTRU LUCRĂTORI

„Conducerea uzinelor din Reşiţa acordă un sprijin necondiţionat sportului, în care vede mijlocul de recreare a miilor de lucrători ai săi.

ACTIVITATE POLI-SPORTIVA

„Societatea sportivă a uzinelor noastre posedă mai multe secţiuni între care, cea de football este cea mai puţin importantă.

Secţiunea noastră de gimnastică a cucerit în campionatul naţional locurile I şi II la individuali iar secţiunea de lupte greco-romane, a obţinut şi ea rezultate excelente.

„Pe lângă acestea, mai avem secţiuni de atletism şi box, cari iau parte la toate concursurile din regiune. La box am obţinut deasemenea rezultate excelente. Se ştie că Romulus Indru, campion naţional la categoria muscă, este crescut şi format în clubul nostru.

Societatea noastră posedă apoi, o secţiune de motociclism.

„Secţiunea de ping-pong a cucerit în acest an primul loc în campionatul interşcolar al Reşiţei.

INTÂI ŞCOALA ŞI APOI FOOTBALLUL..

„Echipa de juniori a U. D. R-ului este formată din elevii şcoalei de ucenici nr. 2 din Reşiţa. Toţi sunt străjeri şi nu sunt utilizaţi în echipa de football decât acei cari au obţinut rezultate bune la şcoală.

„De altfel toţi jucătorii echipei de juniori sunt premianţi în clasele lor. Iar 10 dintre elevii şcoalei noastre de ucenici, au participat la concursurile tinerimii Române, nouă fiind premiaţi.

SPERANŢELE LUGOJENILOR

„In partida de mâine sperăm că echipa noastră va reuşi să învingă şi să cucerească titlul naţional.

Toţi aceşti jucători, sunt colegi de echipă de 4 ani de zile, iar „Drăgoescu — căpitanul echi— în vârstă de 17 ani, joacă footbal de 7 ani.

ŞI O DECLARAŢIE

„Drăgoescu — căpitanul echipei — întrebat de noi asupra rezultatului matchului, ne-a declarat următoarele:

— „No, nu se poate să pierdem, că nu ne mai întoarcem acasă".

Am urat succes echipei reşiţene şi i-am lăsat să plece să viziteze mai departe Capitala.

Programul matchurilor grupărilor neafiliate

SERIA I-a

Roma-Frunzi, teren Roma ora 18.

Antim-Diana, teren Rahova ora 9.

Energia-Aquila, teren Băneasa, ora 9.

Ardealul-Unirea, teren Băneasa, ora 16.

SERIA II-a

Riviera-Săgeata, teren V. M., ora 9.

Dristor-Tin. Română, teren, Ferentari, ora 10.

Baciu-Băneasa, teren Rahova, ora 11.

Av. Tinerimii-Urania, teren Băneasa, ora 11.

SERIA III-a

Dreptatea - Sanitas teren Ferentari, ora 16.

Dynamo-Cotroceni, teren Lambru, ora 18.

Neptun-Fulger, teren Lambru, ora 16.

Dacia-Triumph, teren V. M., ora 11.

SERIA IV-a

Vult. Negru-V. M., teren Rahova, ora 18.

Admira-Sborul, teren Lambru, ora 14.30.

Ambroziana-Tribunal, teren Lambru, ora 11.

Parol-Carpaţi, teren Rahova, ora 15.

STOP...

COMITETUL de conducere al asociaţiei sportive „C.F.R.-Simeria", în ultima şedinţă, a hotărît să ia vacanţă — secţia de football — începând cu data de 1 Iulie până la 1 August.

In continuare, a decis a se face unele amenajări arenei sportive, pentru ca începând cu sezonul de toamnă, să poată corespunde cerinţelor.

Asociaţia îşi amenajează actualmente, două terenuri de tenis

UNIVERSUL SPORT

La a 12-a ediţie

Ce partide se mai joacă azi în Cupa Europei Centrale

Nu a trecut decât o săptămână dela consumarea Cupei Mondiale şi iată-ne în pragul unei alte întreceri footballistice: Cupa Europei Centrale 1938.

Populara competiţie a echipelor celor cinci ţări din Europa Centrală, atrage atenţia generală a tuturor sporturilor de pe continent asupra ei.

Cele 8 matchuri ale primului tur, sunt găzduite de şapte centre importante şi printre acestea, figurează pentru a doua oară şi Capitala noastră.

Iată ordinea matchurilor de azi:

SPARTA — GENOVA

Intâlnirea dela Genova, dintre campioana Cehoslovaciei şi a treia clasată a campionatului italian, este poate cel mai interesant match al zilei.

Sparta, — care cu excepţia a câtorva jucători e de fapt echipa naţională a Cehoslovaciei, — este cea mai mare favorită a actualei ediţii.

Adversarul de azi al cehilor Genova, anul trecut, a făcut mare impresie în C. E. C. La Zagreb, a învins pe Gradjanski cu 3:0! O performanţă cu totul excepţională, pe care n'a reuşit-o nicio echipă.

D. HERTZKA (Ungaria), arbitrul „matchurilor tari" va dirija formaţiile:

SPARTA: Klenovec (Vechet) — Burger, Ctyrocky — Kostalek, Boucek, Kolsky — Senecky, Sedlacek, Zeman, Nejedly, Puc (Rado).

GENOVA: Fregosi — Genta, Vignolini — Venturini, Bigoglo, Figliola — Arcari, Morselli, Barsanti, Perazzolo, Marchionneschi.

LA BUDAPESTA:
F. C. Rapid — Ujpest
Juventus — Ungaria

Pe terenul Hungaria din capitala Ungariei se desfăşoară un program cuplat.

In deschidere, câştigătorul Cupei României F. C. Rapid întâlneşte a doua clasată a campionatului ungar, Ujpest.

Pentru cei cari au văzut ultimul joc al F. C. Rapidului la Bucureşti şi sunt edificaţi asupra posibilităţilor Ujpestului, matchul de azi este considerat ca şi câştigat de gazde.

Trebue să recunoaştem că o asemenea anticipare este justificată, şi în mod normal Ujpest trebuie să câştige, poate chiar la scor.

Dar noi sperăm că bucureştenii vor reedita frumoasa lor comportare de acum câţiva ani, când au învins echipa B. a Ungariei, cu 3:0 şi să părăsească terenul cu un handicap minim, ca la Bucureşti să mai poată recupera.

D. Bizik (Cehoslovacia) va conduce următoarele echipe:

F. C. RAPID: Wetzer, Roşculeţ — Vintilă, Răşinaru, Raffinschi — Bogdan, Moldoveanu, Auer, Baratky, Cuedan.

UJPEST: Sziklai — Futó, Fekete — Szalay, Szücs, Balogh — Kocsis, Vincze, Zsengellér, Kállai, Szeder.

*

Matchul vedetă din capitala Ungariei va fi întâlnirea dintre Juventus şi Hungaria.

Matchul va fi condus de cehul Vogel. Echipele se vor alinia astfel:

JUVENTUS: Bodoira — Foni, Rava — Depetrini, Monti, Varglien — Dellini, De Filippis, Gabetto, Buscaglia, Busidoni.

HUNGARIA: Szabo — Kis, Biró — Sebeş, Turay, Dudás — Sas, Müller, Kardos, Cseh, Titkos.

LA MILANO:
Kispest — Ambrosiana

La Milano, pe stadionul San Siro, campioana Italiei primeşte replica celei de a patra clasată a campionatului ungar, Kispest.

Formaţia pestană are foarte puţine şanse.

Desigur că ea va face un joc de apărare să scape cu cât mai puţine goaluri, şi apoi pe teren propriu să încerce imposibilul, de a smulge o victorie campionilor Italiei.

Partida va fi arbitrată de d. Xifando (România).

Evoluţia excelentului referée bucureştean coincide cu primul arbitraj românesc în Cupa Europei Centrale.

D-sa va conduce următoarele echipe:

KISPEST: Georgö — Olajkár I, Ónodi — Rátkai, dr. Vargha, Vig — Kincses, Olajkár II, Nemes, Déri, Serényi.

AMBROSIANA: Peruchetti — Buonocoro, Ballerio — Campatelli, Olmi, Locatelli — Frossi, Bisigato, Meazza, Ferrari, Ferrario.

LA BELGRAD:
Slavia — Beogradski

Echipele clasate la locurile doi, în campionatul Cehoslovaciei şi Iugoslaviei se întâlnesc la Belgrad.

Şi această partidă, se anunţă extrem de disputată, iar în ceiace priveşte rezultatul, el este greu de prevăzut.

Jugoslavii sunt avantajaţi de teren propriu, dar la Slavia va juca o înaintare care este poate cea mai bună din competiţie.

Intradevăr quintetul Horak-Simunek-Bradac-Bican - Vytlacil are o forţă de pătrundere şi eficacitate, cum puţine atacuri au în Europa.

Italianului Dattilo se vor alinia formaţiile:

SLAVIA: Boksay — Daucik, Cerny — Bouska, Nojir, Jezbera-Horak, Simunek, Bradac, Bican, Vytlacil.

BEOGRADSKI: Glaser — Radovanovici, Dubac — Lehner, Stevovici, Bucevici — Podgradsky, Vuiadinovici, Marianovici, Valjarevici, Glişovici.

LA KLADNO:
H. A. S. K. — S. K. Kladno

Campioana Jugoslaviei H. A. S. K., care a făcut o impresie atât de excelentă la Bucureşti, debutează în C. E. C. la Kladno, în compania echipei S. K. Kladno.

Cehii pe teren propriu nu se vor speria de titlul de campion al oaspeţilor şi vor face apel la toate posibilităţile lor pentru a învinge.

Indiferent de rezultatul de azi, jugoslavii vor câştiga la scor matchul de retur şi se vor califica sigur pentru turul II

D. Ivancsics (Ungaria) arbitrează formaţiunile următoare:

H. A. S. K.: Smara — Gorac, Konstantinovici — Pajevici, Gayer, Dubkovici — Medarici, Kacian, Hitrec, Horvath, Fink.

S. K. KLADNO: Tichy—Smejkal, Husala — Kozohorsky, Svaton, Novy — Prohaska, Kloz, Seidl, Iunek, Benes.

LA BRNO:
Ferencváros — Zidenice

Câştigătoarea Cupei din anul trecut, Ferencvaros, întâlneşte pe a treia clasată cehă, Zidenice.

Pestanii au mai jucat cu Zidenice în C. E. C. şi deşi au fost învinşi la Brno, s'au calificat mai departe, pentrucă la Budapesta au câştigat la scor.

Se pare că „istoria" se va repeta şi de această dată.

Este interesant de relevat, că la Ferencváros, din cauza indisponibilităţii lui Toldi, înaintarea a suferit serioase modificări.

Astfel, Jakab (admirat la Bucureşti în echipa „mânjilor"), va avea misiunea de a conduce atacul formaţiei campioane, în locul lui Sárosi, care va juca inter-stânga!

D. Scorzoni (Italia) conduce echipele:

FERENCVAROS: Hada — Polgár, Koranyi — Hamori, Sarosi III, Lazar — Biró, Kiss, Jakab, dr. Sárosi, Kemény.

ZIDENICE: Andrasik — Neder, Vanek — Curda, Pospischal, Chocholous — Cabany, Csapó, Nepala, Koubek, Rulc.

Premiera C. E. C.

Ripensia întâlneşte azi pe A. C. Milano,

în cadrul Cupei Europei Centrale

Va izbuti echipa noastră Nr. 1 să învingă pe reprezentanţii ţărei campioană a lumei?

CIOLAC

Cupa Europei Centrale, visul anilor din urmă al footballului românesc, începe azi cu alura unei premiere autentice.

Cea mai mare competiţie europeană, pe echipe, începe azi în toate ţările participante, angrenând o energie care va rămâne intactă, până în actul final.

Disputată la început în cadrul strict geografic, al Europei centrale, competiţia şi-a lărgit cuprinsul şi semnificaţia, însumând treptat ţările cu cel mai bun football din Europa.

Este motivul pentru care, acceptarea unui nou participant însemna pentru footballul acelei ţări, un titlu de „nobleţe", consacrarea definitivă, într'o ierarhie de valori, superioară.

România a fost acceptată anul acesta cu două echipe.

Fireşte este un succes diplomatic al federaţiei de football, această majorare a numărului echipelor participante.

In orice caz însă, creditul acordat footballului românesc, este determinat în mare parte şi de valoarea lui.

Rezultatele obţinute de echipele româneşti, în tovărăşia formaţiilor fruntaşe ale ţărilor fondatoare, cele realizate de echipa naţională, au impus cu forţă progresivă numele României.

A fost o muncă continuă de ani întregi, o dovedire statornică a unor posibilităţi din ce în ce mai mari.

DEBUTUL RIPENSIEI ŞI F. C. RAPIDULUI

Acceptarea ţării noastre în Cupa Europei Centrale reprezintă succesul unui efort prelungit şi recunoaşterea unor drepturi evidente.

Astăzi, F. C. Rapid la Budapesta şi Ripensia la Bucureşti, luptă pentru justificarea acestei duble participări.

Footballul românesc, prin doi din cei mai buni reprezentanţi ai săi, începe o luptă mare.

DUPA CUPA MONDIALA

El trăeşte azi o zi mare, una din acele zile hotărîtoare, pentrucă prin comportarea celor două echipe româneşti, footballul nostru poate fi reabilitat după seria nefastă a ultimelor evenimente.

Penibila comportare dela Toulouse are neapărată nevoe de o figură frumoasă a Rapidului şi Ripensiei la Budapesta şi la Bucureşti.

RIPENSIA TREBUE INCURAJATA

Ripensia întâlneşte azi pe A. C. Milano.

In ambianţa actuală, matchul de azi încetează de a mai fi o întrecere între cluburi.

Ripensia reprezintă în matchul dela Venus, efortul colectiv al footballului românesc, în acţiunea lui de a-şi deschide orizonturi largi spre vestul care ne scapă de sufocarea balcanică.

Pentru aceasta publicul de azi are datoria să încurajeze pe timişoreni aşa cum ar încuraja echipa naţională pentrucă fiind alături de Ripensia, este alături de footbalul românesc.

Echipa din Timişoara trebue să câştige cu orice preţ.

Spectatorii de azi uitând, pentru 90 de minute, divergenţele de club, sunt obligaţi să dorească toţi o singură realizare: victoria românească şi să lucreze pentru dobândirea ei.

MARELE FOOTBALL ITALIAN

1934, 1936; 1938. Trei etape de glorie ale footballului italian fascist.

CAMPIONATUL MONDIAL pe „Stadio Mussolini", OLYMPIADA, pe Stadionul olimpic la Berlin şi CUPA MONDIALA pe „Stade Colombes".

Cele mai mari competiţii ale lumii câştigate în patru ani.

Footballul italian amator, e tot atât de magnific ca şi cel profesionist.

BUERGER

In lumea celor idealişti ca şi în lumea artiştilor-meseriaşi forţa e identică pentrucă e animată de acelaşi scop: superioritatea italiană.

FOOTBALLUL MODERN

Pentru jocul de football 19 Iunie este o dată de răspântie.

Finala Cupei Mondiale a rezolvat o problemă şi a ales drumul cel bun.

Footballul modern s'a dovedit mai puternic decât geometria estetică a Europei Centrale.

Imprumutând din footballul britanic, principiile tactice şi sistemul de joc, italienii le-au adaptat spiritului latin, promovând însuşirile particulare ale rasei.

Inlocuind rigiditatea anglosaxonă, cu mobilitatea extraordinară a temperamentului mediteranian, Italia şi-a creat un football montat pe substratul autentic al poporului său.

Imaginaţie, viteză în conceperea şi executarea acţiunilor, elan nestăpânit şi egal dealungul matchului întreg, sunt aspectele totale ale footballului italian, identificat cu o formulă de joc: aceea a jocului latin.

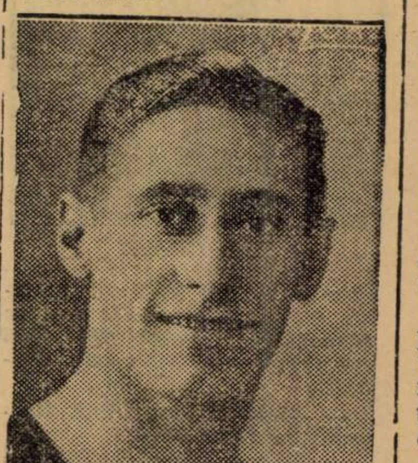

ZORZAN

Totul încadrat într'o technică atingând uneori desăvârşirea.

Dar footballul latin nu are nevoe de recomandări şi interpretare pentrucă el trăeşte şi se impune prin propriile lui forţe şi rezultate.

Intr'adevăr, după formidabila performanţă de acum o săptămână, oricare ar fi conţinutul frazelor, ele rămân inutile în faţa forţei dovedite în matchurile din Franţa.

Maniera şi siguranţa splendidă cu care „azzurii" au câştigat dramatica întrecere mondială, sunt mărturia cea mai puternică a acestei vitalităţi extraordinare, care a biruit cu uşurinţă.

A. C. MILANO E SPERANŢA ITALIEI IN C. E. C.

In campionatul italian, adversarii de azi ai Ripensiei ocupă locul al patrulea şi deşi în formaţia lor nu numără nume de răsunet mondial, ei sunt totuşi o echipă de valoare.

Şi în marea competiţie, care poate să aducă footballului italian, un nou titlu de glorie, A. C. Milano este nădejdea peninsularilor.

Pentrucă este echipa căreia îi convine cel mai mult stilul de cupă şi este în acelaşi timp, echipa cea mai odihnită din patru participanţi italieni.

Intr'adevăr, palmaresul Cupei Europei Centrale arată un lucru, care are aproape valoare de principiu.

Campionii ţărilor participante nu au şanse în competiţie, deoarece, după încordarea unui campionat în care toate echipele „au tras" de ei, nu mai pot rezista unui nou proces de uzură.

Ca orice competiţie de cupă, „C. E. C." pretinde nevoi şi forţă, însuşiri pe cari nu le pot avea la un potenţial ridicat, decât echipele odihnite.

Ori Milano, ne dând echipei naţionale niciun jucător

PAVLOVICI

şi disputând un campionat mai uşor se prezintă în competiţie cu forţele refăcute şi după o pregătire completă.

RIPENSIA [illegible] ŞI ŞANSELE EI REALE

In întâlnirea de azi, Ripensia are şanse [illegible] de victorie.

Pentru noi disproporţia de valori nu este atât de imensă pentru a exclude de la început şi în mod atât de categoric orice posibilitate a unei victorii româneşti.

Se uită la noi un lucru foarte concludent în această analiză a şanselor adversarilor de azi.

BOFFI

Matchul făcut de Ripensia în contra echipei italiene A. S. Roma, al cărui rezultat a făcut impresie în Italia.

Privită prin prizma acestui match nul, întâlnirea dela Venus nu exclude un rezultat favorabil Ripensiei.

Desavantajul timişorenilor nu constă în diferenţa de clasă, favorabilă italienilor ci în jocul lor calm şi încet, prea încet pentru o competiţie de cupă.

In faţa footballului latin, care-şi găseşte câmpul de desfăşurare completă în jocurile eliminatorii, footballul geometric „au ralenti" al Europei Centrale, a murit fără agonie lungă în matchul de acum o săptămână la Paris.

Şi azi lucrurile stau la fel. Aici e marea primejdie pentru Ripensia.

ARBITRUL ŞI FORMAŢIILE

D. Klein (Ungaria) va conduce următoarele formaţii:

RIPENSIA: Pavlovici, Bürgo, Chiroiu; Lazăr, Kotormani—Deheleanu; Bindea, Becke; Marcu, Ciolac, Dobay.

A. C. MILANO: Diamanti, Perversi, Bonizzoni; Gianesello, Bartoletti, Loti, Capra, Antonini, Baffi, Gabardo, Cassio.

Internaţionali sunt Perversi, Bonizzoni, Capra şi brazilianul Gabardo.

*

Budapesta, 26 (prin telefon). — Ziarul „Sporthirlap", apărut azi dimineaţă, se ocupă într'un mare reportaj de matchurile Cupei Europei Centrale.

Despre partida Ujpest—Rapid,

BINDEA

scrie că pentru budapestani ar fi necesară o diferenţă de 2 puncte dar dă pronosticul de 4—3 pentru Ujpest.

In ce priveşte matchul Ripensia—A. C. Milano, pronosticul ziarului „Sporthirlap" este: 3:2 în favoarea italienilor.

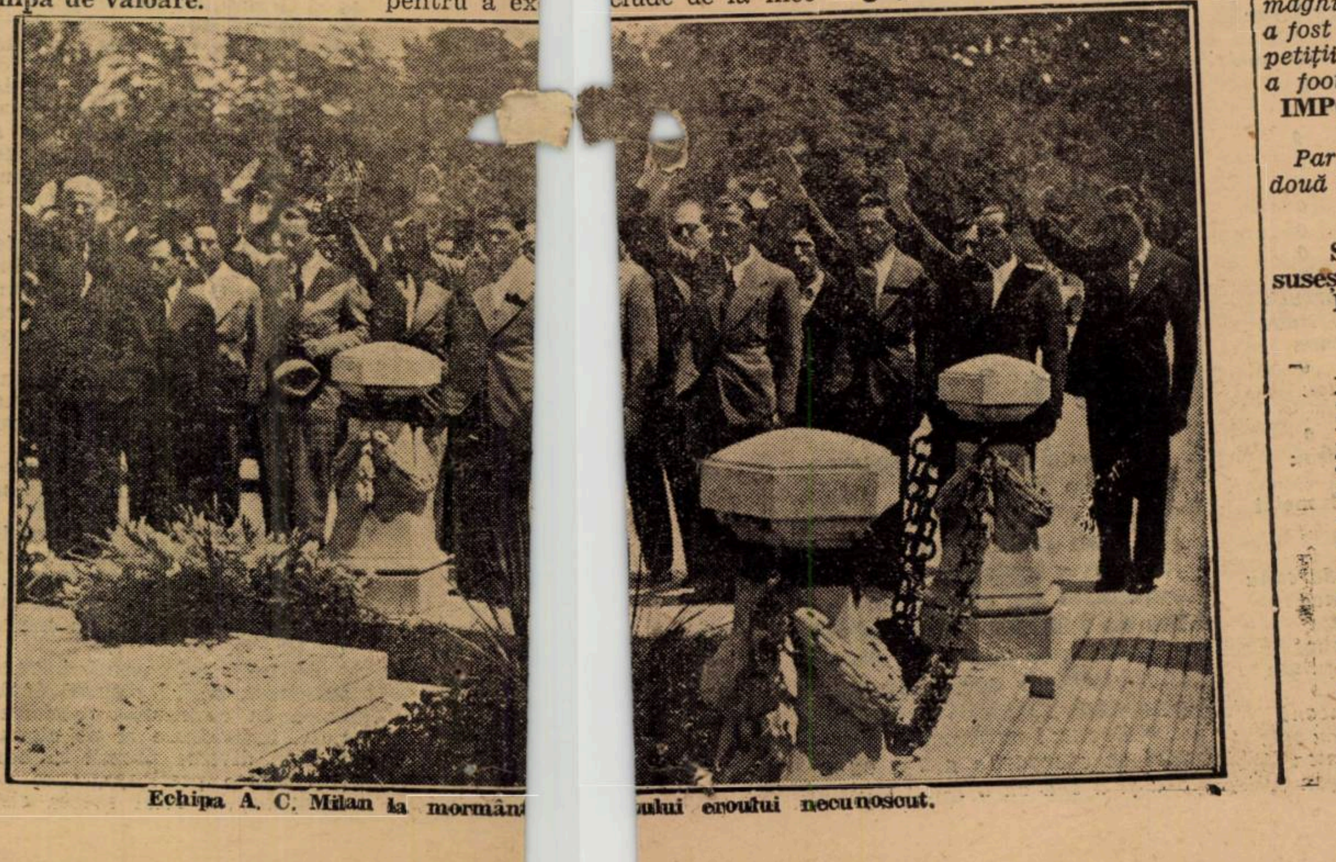

Echipa A. C. Milan la mormântul [illegible] eroului necunoscut.

Istoricul Cupei pe ultimii 3 ani

Deşi admişi din anul trecut în Cupa Europei centrale, abia acum când două echipe româneşti participă în această competiţie, putem spune că suntem reprezentaţi, efectiv.

Pentru noi, această participare temeinică, deşi cam tardivă, e o recunoaştere a clasei foot-ballului nostru şi o încoronare a tuturor străduinţelor ce s'au făcut pentru ridicarea acestui sport în România.

CEA MAI VECHE COMPETIŢIUNE CONTINENTALA

Cupa Europei centrale, este una din cele mai vechi com-

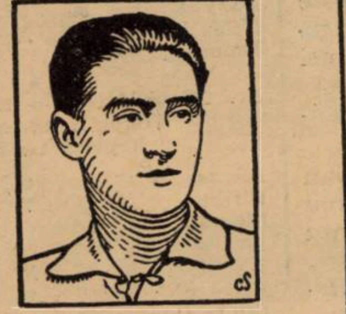

CHIROIU

petiţiuni foot-ballistice ale continentului. Graţie ei, şi interesului stârnit, s'a creat faima marei echipe austriace, maghiare şi cehe şi nu mică a fost contribuţia acestei competiţii în difuzarea în masse a foot-ballului.

IMPORTANŢA INTÂLNIRILOR

Participarea României cu două echipe este un mare succes al foot-ballului nostru şi comportarea reprezentanţilor noştri în această luptă, trebue să fie la înălţimea misiunii lor.

Pentrucă odată cu prestigiul grupărilor, este angajat însăşi prestigiul ţărei.

A DOUASPREZECEA EDIŢIE

Azi, începe în principalele centre ale Europei centrale, disputarea celei de-a douăsprezecea ediţie a competiţiunei.

Se vor disputa următoarele matchuri:

Belgrad: **Beogradski-Slavia.**

Milano: **Ambrosiana-Kispest.**

Kladno: **Kladno-H.A.S.K.**

Genova: **F. C. Genova-Sparta.**

Brün: **Ziedenice-Ferencvaros.**

Budapesta: **Ujpest-F. C. Rapid şi Hungaria-Juventus.**

Bucureşti: **Ripensia-A. C. Milano.**

UN ISTORIC AL C. E. C.

Cupa Europei centrale a luat naştere în anul 1927 din iniţiativa federaţiilor Austriei, Ungariei şi Cehoslovaciei, cari au admis în competiţie şi Jugoslavia, cu două echipe.

In anul 1927, cupa a fost câştigată de Sparta, care a învins în finală pe Rapid (Viena).

1935

Sparta, — carecâştigase prima ediţie în 1927, îşi însuseşte anul acesta pentru a doua oară cupa.

Iată rezultatele:

TURUL I

16 Iunie, Viena: Admira-Hungaria 3-1.
23 Iunie, Budapesta: Hungaria-Admira 7-1.
16 Iunie, Pilzen: Victoria P.-Juventus 3-3.
23 Iunie, Torino: Juventus-Victoria P. 5-1.
16 Iunie, Viena: Viena-Sparta 1-1.
23 Iunie, Praga: Sparta-Viena 5-3.
16 Iunie, Budapesta: Ujpest-Florentina 0-2.
23 Iunie, Florenţa: Florentina-Ujpest 4-3.
16 Iunie, Burs: Zidenice-Rapid 3-2.
23 Iunie, Viena: Rapid-Zidenice 2-2.
16 Iunie, Roma: A. S. Roma-Ferencvaros 3-1.
23 Iunie, Budapesta: Ferencvaros-A. S. Roma 8-0.
16 Iunie, Szegedin: Szeged-Slavia 1-4.
23 Iunie, Praga: Slavia-Szeged 0-1.
16 Iunie, Milan: Austria-Ambrosiana 5-2.
23 Iunie, Viena: Austria-Ambrosiana 3-1.

TURUL II

30 Iunie, Budapesta: Hungaria-Juventus 1-3.
7 Iulie, Torino: Juventus-Hungaria 1-1.
30 Iunie, Praga: Sparta-Florentina 7-1.
7 Iulie, Florenţa: Floretina-Sparta 3-1.
30 Iunie, Brno: Zidenice-Ferencvaros 4-2.
7 Iulie, Budapesta: Ferencvaros-Zidenice 6-1.
30 Iunie, Praga: Slavia-Austria 1-0.
7 Iulie, Viena: Austria-Slavia 2-1.
14 Iulie, Viena: Austria-Slavia 5-2.

SEMIFINALE

16 Ilie, Praga: Sparta-Juventus 2-0.
22 Iulie, Torino: Juventus-Sparta 3-1.
28 Iulie, Basel: Sparta-Juventus 5-1.
21 Iulie, Budapesta: Ferencvaros-Austria 4-2.
28 Iulie, Viena: Austria-Ferencvaros 3-2.

FINALELE

8 Septembrie, Budapesta: Ferencvaros-Sparta 2-1.
15 Septembrie, Praga: Sparta-Ferencvaros 3-0.

1936

ELIMINATORII

7 Iunie	Zidenice	Zidenice—Lausanne	5:0
14 „	Lausanne	Lausanne—Zidenice	2:1
7 „	Zürich	Young Fellows—Phöbus	0:3
14 „	Budapesta	Phöbus—Young Fellows	6:2
7 „	Berna	F. C. Berna—Torino	1:4
14 „	Torino	Torino—F. C. Berna	7:1
7 „	Viena	Austria—Grasshoppers	3:1
14 „	Zürich	Grasshoppers—Austria	1:1

TURUL I

20 Iunie	Budapesta	Hungaria—Viena	0:2
28 „	Viena	Viena—Hungaria	5:1
21 „	Brno	Zidenice—Ambrosiana	2:3
28 „	Milano	Ambrosiana—Zidenice	8:1
20 „	Praga	Sparta—Phoebus	5:2
28 „	Budapesta	Phoebus—Sparta	4:2
28 „	Viena	Rapid—Roma	3:1
21 „	Roma	Roma—Rapid	5:1
28 „	Viena	Admira—Prostejov	0:4
21 „	Prostejov	Prostejov—Admira	2:3
28 „	Torino	Torino—Ujpest	2:0
21 „	Budapesta	Ujpest—Torino	5:2
28 „	Bologna	Bologna—Austria	2:1
21 „	Viena	Austria—Bologna	4:0
28 „	Budapesta	Ferencvaros—Slavia	5:2
21 „	Praga	Slavia—Ferencvaros	4:0
28 „			

TURUL II

5 Iulie	Viena	Viena—Ambrosiana	2:0
12 „	Milano	Ambrosiana—Viena	4:1
5 „	Viena	Austria—Slavia	3:0
13 „	Praga	Slavia—Austria	1:0
4 „	Praga	Sparta—Roma	3:0
12 „	Roma	Roma—Sparta	1:1
5 „	Prostejov	Prostejov—Ujpest	0:1
12 „	Budapesta	Ujpest—Prostejov	2:0

SEMIFINALE

19 Iulie	Milano	Ambrosiana—Sparta	3:5
26 „	Praga	Sparta—Ambrosiana	3:2
19 „	Budapesta	Ujpest—Austria	1:2
26 „	Viena	Austria—Ujpest	5:2

FINALA

6 Septembrie	Viena	Austria—Sparta	0:0
13 „	Praga	Sparta—Austria	0:1

1937

ELIMINATORII

13 Iunie	Praga	Slavia—Ferencvaros	2:2
27 „	Budapesta	Ferencvaros—Slavia	3:1
13 „	Viena	First Viena—Y. Fellows	2:1
27 „	Zürich	Y. Fellows—First Viena	1:0
29 Iunie	Zürich	Y. Fellows—First Viena	0:2
13 „	Bologna	Bologna—Austria	1:2
27 „	Viena	Austria—Bologna	5:1
13 „	Bucureşti	Venus—Ujpest	4:6
27 „	Budapesta	Ujpest—Venus	4:1
13 „	Viena	Admira—Sparta	1:1
25 „	Praga	Sparta—Admira	2:2
27 „	Budapesta	Admira—Sparta	2:0
13 „	Genova	Genova—Gradjanski	3:1
20 „	Zagreb	Gradjanski—Genova	0:3
13 „	Budapesta	Hungaria—Lazio	1:1
27 „	Roma	Lazio—Hungaria	3-2
13 „	Zürich	Grasshoppers—Prostejov	4:3
20 „	Prostejov	Prostejov—Grasshoppers	2:2

TURUL I

4 Iulie	Budapesta	Ferencvaros—First Viena	2:1
11 „	Viena	First Viena—Ferencvaros	1:0
14 „	Budapesta	Ferencvaros—First Viena	2:1
4 „	Viena	Austria—Ujpest	5:4
11 „	Budapesta	Ujpest—Austria	1:2
4 „	Roma	Lazio—Grasshoppers	6:1
11 „	Zürich	Grasshoppers—Lazio	3:2
4 „	Viena	Admira—Genova	2:2
11 „	Genova	jocul întrerupt din cauza	

scandalului de pe teren. Ambele echipe eliminate, iar Lazio admis direct în finală.

SEMIFINALE

18 Iulie	Viena	Austria—Ferencvaros	[illegible]
25 „	Budapesta	Ferencvaros—Austria	[illegible]

FINALA

12 Septembrie	Budapesta	Ferencvaros—Lazio	[illegible]
24 Octombrie	Roma	Lazio—Ferencvaros	[illegible]

Hipism

Astăzi la Băneasa

Premiul Regal 125.000 lei

și o cupă oferită de M. S. Regele Carol II

Reuniunea de astăzi de la Băneasa se va disputa într'un cadru festiv, datorită disputării clasicului PREMIU REGAL, ce se va fugi pe distanța de 300 metri și va fi dotat cu 125.000 lei și o CUPĂ oferită de MAJESTATEA SA REGELE CAROL II

An de an, ziua disputării acestui important premiu a adus un public extrem de numeros și a avut parte de o atmosferă cu totul deosebită de celelalte zile de curse.

Clasicul PREMIU REGAL, prin faptul că pe lângă premiu, pune în joc și o cupă oferită de ctitorul sportului românesc, Majestatea Sa Regele Carol II, constitue unul din țelurile principale ale tuturor grajdurilor proprietari, antrenori și jockey caută să conlucreze cât mai fericit, spre a putea ajunge să dețină timp de un an, importantul trofeu. Desigur, nici în acest an nimic nu va fi schimbat.

Publicul, încă dela începutul săptămânii, trăește sub imperiul acestei zile, iar **„Lumea curselor"** așteaptă plină de emoție cele câteva minute care constitue disputarea cursei.

Premiul REGAL... o formidabilă atracție

Ediția 1938 a premiului Regal, se prezintă deosebit de pasionantă, datorită faptului că va fi disputat de un lot numeros și în majoritate format din elemente de cea mai bună clasă

Cu excepția lui NAPOLEON și CARTHAGO, această probă a întrunit adeziunea tuturor vedetelor alergărilor noastre.

OȘTEAN — laureatul Derbyului — Buburel și ȘERBAN cari nu mai au nevoie de titluri suplimentare, BRANCAS primul treian în Jockey-Club, CODRU, unul din învingătorii ediției 1937, a Premiului Regal, și CORSAR ȘI RASFAȚAT, 3 ani cu frumoase state de serviciu, vor conlucra la realizarea unei alergări de toată frumusețea.

Cu concurenți de calitatea celor de mai sus, alergarea se anunță sub cele mai frumoase auspicii și am dori ca lipsa incidentelor de parcurs să ne arate pe cel mai bun.

Un program impecabil

Proba principală a zilei, este încadrată într'un program la înălțimea ei.

PREMIILE CLUJ ȘI HARI JANOS II — deschise doianilor — în care vom revedea o serie de elemente de cea mai bună calitate, handicapurile CONSTANȚA REP. 1-a și a 2-a și premiile VIOLETA și PLEVNA, completează în mod cât se poate de fericit un program destinat celui mai categoric succes.

Partanți numeroși și perspectiva unor lupte strânse terminate cu sosiri pasionante, ne fac să anticipăm un sport de cea mai bună calitate.

Austriacul va ajunge la un milion și jumătate

A doua mare atracție a zilei va fi constituită de pariul austriac care va începe cu miza de 830.576 lei și care cu cota de 70% din mizele ce se vor juca, va ajunge la suma formidabilă de 1.500.000 lei.

Este un record care cu greu credem că va mai putea fi bătut și care este de natură să deschidă gustul de joc, chiar și celor mai intransigenți economi.

Pr. PLEVNA. Avanti, Peldas și Belea II sunt caii între cari ar trebui să se petreacă cursa.

Acești trei concurenți îi găsim întâlnindu-se acum o săptămână pe distanța de 1200. In această întâlnire, Belea II a dispus de Peldas dela care primea 7 kg. de o lungime, iar de Avanti, la 10 kg. de aproximativ 6 lungimi. De data aceasta se întâlnesc la numai 1 și 3½ kg. După această linie Peldas ar avea un categoric avantaj asupra adversarilor lui.

Totuși, cum distanța este de data aceasta cu 200 m. mai scurtă, credem că Avanti va putea trece peste desavantajul calculului și va bate pe Peldas.

Indicăm: AVANTI, Peldas.

2. Pr. CONSTANȚA, repr. 1-a: Monette III, Tuluța și Răvaș sunt caii cu cele mai mari șanse.

Dacă prima ar dispune de cea mai bună valoare, n'ar mai încăpea discuție asupra primului loc. Insă iapa din antrenamentul lui Gabor nu dispune de cea mai bună formă, chiar primind descărcări de 5½ și 7½ kg. ar putea fi bătută.

Tuluța nu ne-a plăcut prea mult cu ocazia alergării disputate Joia trecută. Distanța cu 300 m. mai scurtă, îi va putea spori șorții de izbândă.

Răvaș este calul în cea mai bună formă al lotului, însă se întâlnește cu handicapul celor 63 kg. ce este silit a purta. Cum Monette III a marcat o revenire către forma bună — cu ocazia anterioarei curse — credem că-și va putea adjudeca acest handicap.

Indicăm: MONETTE III, Răvaș, Tuluța.

3. Pr. HARI JANOS II. Harța, Măcieș și Țicu sunt caii cu șansă în această alergare.

Cum prima s'a comportat excelent cu ocazia tuturor alergărilor disputate, este cea mai indicată să câștige.

Măcieș și Ticu sunt cei mai indicați pentru plase.

Indicăm: HARȚA, Măcieș, Țicu.

4. Pr. Regal. — Șerban nu pare a deține cea mai bună formă și nici distanța nu este din cele mai potrivite aptitudinilor lui. Oștean a deziluzionat cu ocazia Premiului Jockey Club și în plus nici el nu se va găsi la largul lui pe cei 300 m. ai probei.

Corsar nu va găsi în Iosza monta energică de care are nevoe.

Rămân cu șansă Codru, Răsfățat, Brancas și Buburel.

Răsfățat apare barat de Brancas, care la rându-i nu are prea mulți sorți de izbândă la numai 4 kg. de Codru.

Rămân în ultimă analiză Codru și Buburel. Intre aceștia vom prefera pe Codru a cărui formă ne inspiră mai multă încredere.

Indicăm: CODRU, Buburel, Brancas.

5. Pr. CLUJ. — Nae, Cornița și Becasse sunt caii cari ar trebui să se găsească în primele locuri la sosire.

Cornița prezintă desavantajul reintrării, iar Becasse nu s'a arătat încă de talia lui Nae care recent a opus rezistență onorabilă lui Tarzan. In asemenea condiții, Nae ar trebui să dispună de cele două iepe.

Indicăm: NAE, Cornița, Becasse.

6. Pr. VIOLETA. — Nu contează decât Madrigal și Carthago. Cu ocazia unei recente întâlniri, Madrigal la numai 2 kg. a făcut viață grea adversarului lui. Cum însă Cartago a progresat deatunci, credem că rezultatul se va repeta.

Indicăm: CARTHAGO, Madrigal.

7. Pr. CONSTANȚA, rep. 2-a. — In baza ultimei alergări furnizate în compania lui Flor Fina, My Lass și Tuluța, Kasandra se impune în acest lot drept o certitudine. Facem însă rezerve în privința șansei ei, întrucât nu prea face două curse la fel.

Acacia și Nelson sunt primii capabili să profite de un eventual eșec al ei

Indicăm: KASANDRA, Acacia, Nelson.

Indicațiile noastre:

1. **Avanti, Peldos.**
2. **Monette III, Răvaș, Suluța.**
3. **Harța, Măcieș, Ticu.**
4. **Codru, Buburel, Blancos.**
5. **Nae, Cornița, Becasse.**
7. **Kasandra, Acacia, Nelson.**

Programul alergărilor

BANEASA — ZIUA XX-a. — Duminică 26 Iunie
— ALERGĂRILE INCEP LA ORA 15 —

Pr. PLEVNA — 1000 m.
20.000 lei

Avanti	60½	*Huțuleac*
Marina	51½	*Cucu*
Peldas	58	*Crișan*
Duce	42½	*Oprescu*
Baby	50	*Urdăreanu*
Belea II	57	*Mullot*
Domnesc	54	*0*

Pr. CONSTANȚA — 1800 metri
Welter handicap
Repriza I-a

Răvaș	63	*Gill*
Biribi	62½	*Vincent*
Menelik	58½	*0*
Tuluța	57½	*Cristea R.*
Weekend	57	*X*
Farmec	53½	*Mullot*
Cin'te ține	52	*Iosza*
Peldas	51½	*0*
Monette III	51½	*Cucu*
Onuța	51	*?*
Sukoro	50	*0*
Furtuna	48½	*Crișan*
Boshko	48	*0*
Nacelle d'Or	48	*Huțuleac*

Pr. CONSTANȚA — 1800 metri
Welter handicap
Repriza II-a

Răscoala	64½	*0*
Goblin	63½	*0*
Răstel	60½	*0*
Stefania	59½	*0*
Hoața	58½	*0*
Răzleț	58½	*0*
Elada	58½	*0*
Nelson	58½	*Horvath*
Kasandra	58	*C. Radu*
Bondar	55	*Ilinca*
Hoțoaica	52	*0*
Acacia	47½	*Cucu*
Titirez	46	*X*
Lulu	45½	*0*
Corina	45	*Crișan*

Pr. REGAL — 3000 metri
125.000 lei

Brânceni	46½	*0*
Stop	49½	*Urdăreanu*
Codru	56	*Ilinca*
Corsar	49½	*Iosza*
Răsfățat	49½	*Mullot*
Oștean	52½	*Huțuleac*
Luța	54½	*0*
Buburel	59½	*Vincent*
Brancas	52	*Cucu*
Necaz	46½	*Cristea*
Șerban	46½	*Crișan*

Pr. HARI IANOS II — 900 m.
25.000 lei

Ticu	55½	*C. Radu*
P'tit Noir	53	*0*
Aida	51½	*Iosza*
Cremene	56½	*X*
Vigo	53	*Cucu*
Lăncier	58	*Enescu G.*
Cosac	58	*0*
Măcieș	58	*Mullot*
Pricina	56½	*0*
Harța	56½	*Huțuleac*
Luțica	56½	*Horvath*
Harar	58	*Crișan*

Pr. CLUJ — 1000 m.
35.000 lei

Răzvrătit	55½	*R. Cristea*
Povestea	54	*0*
Cremene	52½	*0*
Lăncier	54	*Ilinca*
Silfida	52½	*Urdăreanu*
Cosac	54	*0*
Bécasse	54	*Cucu*
Harța	52½	*0*
Cornița	54	*Vincent*
Nae	55½	*Horvath G*
Balihoo	54	*0*

Pr. VIOLETA — 1800 m.

Afurisit	56½	*Huțuleac*
Getta	48	*0*
Madrigal	52½	*Mullot*
Menelik	60	*C. Radu*
Très Pratique	58½	*0*
Foulaubin	52½	*0*
Carthago	58½	*Vincent*
Scârbă mică	62½	*Toth B.*

Știri

• Pariul austriac începe astăzi la Băneasă cu miza de 830.576 lei. Cu cota de 70% din mizele ce se vor juca, este aproape sigur că austriacul va ajunge la suma de 1.500.000 lei. La acest austriac vor conta ca de obiceiu cele 7 curse ale programului.

• *Eventul va funcționa astăzi în alergările a 3-a cu a 5-a și a 5-a cu a 7-a.*

Hipism

Eri la Floreasca

OPANKA a câștigat Premiul NICOLAE CATARGI

Dublul succes al grajdului N. Velluda

Reuniunea de eri dela Floreasca a fost vizionată de un număr extrem de mare de spectatori, cari au înfruntat eroic rigorile caniculei excesive.

Cei ce au făcut deplasarea au asistat însă, la una dintre cele mai reușite reuniuni din acest meeting.

Sportul furnizat de programul zilei de eri, a fost de cea mai bună calitate, alergările fiind disputate cu îndârjire de partanți numeroși și terminate în majoritatea cazurilor cu sosiri de toată frumusețea.

Proba principală a zilei, Premiul NICOLAE CATARGI după o cursă de rară spectaculozitate, s'a terminat cu victoria favoritei OPANKA.

Pensionara CONTESEI BENCKENDORFF, deși reintra cu această ocazie după o îndelungată absență, a biruit cu mare desinvoltură, dovedind că a rămas cea mai bună iapă vârstnică din câte activează la noi.

Nu mai puțin frumoasă comportare, a avut și Bagadea care de 3 ani mereu găsește în această probă o Opanka în formă excelentă, care să o bată.

O notă excelentă pentru d-nul S. Matack, care a condus cu mare măestrie pe învingătoare, dovedind aceleași frumoase aptitudini care l-au impus în rândurile celor mai buni conducători de la noi.

Un alt fapt ce se cuvine subliniat, este dubla victorie a culorilor d-lui Velluda, event realizat cu ZVON și EDITH ambii prezentați în remarcabilă formă de I. CROTENCO.

Nu mai puțin bună, a fost comportarea lui TRIXIE din Premiul PAJTAS unde deși a fost bătută, a dovedit că este una dintre cele mai bune iepe ce activează la noi.

Această înfrângere (deși a trotat pe 126.6) valorează prin modul de disputare a cursei mai mult decât multe victorii.

O foarte frumoasă formă au mai dovedit GIUDITTA, VOEVODUL ȚIGANILOR, ROSALINDE și CICLOP.

Dintre conducători I. CRO- speciale merită Voevodul Țiganilor și Ciclop.

Primul a arătat cu ocazia victoriei din Premiul Pireu cea mai bună valoare din carieră, iar CICLOP a biruit cu mare desinvoltură pe o distanță cu care nu se împacă prea bine.

Dintre conducători, I. CRITENCO și G. GHINEA au vădit o formă bună, câștigând câte 2 alergări.

REZULTATUL TECHNIC

Sâmbătă 25 Iunie 1938

(TEREN BUN)

Pr. PRIMAR — Condiție
(15.35) 11.000, 3000, 1200, 800 lei

1	Giuditta	1680	2.31⁵	1.30⁴	*T. Marcu*	92	47
2	Sonora	1660	31⁹	31⁵	*I. Zabelin*	133	133
3	Centaur	1700	31⁹	29⁴	*M. Pavlic*	226	200
4	Duda	1660	34⁴	31⁹	*I. Szabo*	320	300
	Busuioc	1660	36¹	34	*Gh. Ghinea*	115	600
d	Kitty Clair	1700	39⁹	33⁹	*I. Matac*	10	12
d	Spic	1620	40⁷	39²	*G. Gram*	402	—
d	Handicap	1620	dep.	—	*P. Borisiac*	805	—

GIUDITTA (Adam și Schillingfürstin) aparține **Hergheliei Redea Alexeni.**
Pariu mutual: Tribuna: 92, 16, 20, 28. Peluză: 47, 18, 31, 19.

Pr. POLO — Condiție
(16.02) 12.000, 3500, 1500, 1000 lei

1	Nation	2260	3 20	1.28⁵	*N. Gaidaev*	12	12
2	Cupidon	2260	20¹	28⁵	*Costandache*	60	50
3	Kismet	2240	22	30²	*T. Tassopol*	150	162
3	Ieroșca II	2240	22	30²	*Slobozenco*	42	45
	Kanada	2300	23⁸	28⁴	*Fischer*	12	12
	Gruia	2280	24⁸	29⁹	*Andrejevsky*	fără	par.

NATION (Progres și Lilly Axtel) aparține **Grajdului Sterea.**
Pariu mutual: Tribuna: 12, 20, 20. Peluza: 12, 22, 24.

Pr. NICOLAE CATARGI — Grupă
(16.32) 25.000, 8000, 4000, 2000 lei

1	Opanka	1600	2.18⁹	1.26⁶	*I. Matac*	13	12
2	Bajadere	1600	18⁸	26⁵	*Fischer*	24	30
3	Quaramba	1600	19	26⁹	*Cerkasoff*	13	12
4	Amsel	1600	20¹	27⁶	*M. Pavlic*	793	663
	Theodora	1600	20⁹	28¹	*St. Bordei*	325	192
	Jade	1600	22²	28⁹	*N. Gaidaev*	238	221

OPANKA (Inflatio și Pancsi) aparține **Contesei E. Benckendorff.**
Pariu mutual: Tribuna: 13, 12, 15. Peluza: 12, 12, 14.

Pr. PRAHOVA — Condiție
(16.57) 5650, 5650, 1000, 700 lei

1	Elena	1540	2.33²	1.39⁵	*G. Ghinea*	28	32
2	Mohor	1600	33²	39⁵	*I. Szabo*	12	13
3	Furor	1600	35⁵	37¹	*T. Popa*	88	82
4	Dorka	1660	40¹	36⁴	*Grünwald*	28	27
	Hollo	1560	47⁴	47⁸	*M. Pavlic*	28	27
	Flăcău	1520	56⁸	56⁵	*G. Crainic*	608	290
	Dame Wilton	1500	dep.	—	*P. Borisiac*	1336	379
d	Cavaler	1560	32⁹	38	*N. Ionescu*	164	102

ELENA (Bacșiș și Irinel) aparține d-lui **I. Brânzea.**
MOHOR (Gordon Peter și Muzsika) aparține **Hergheliei Rodica.**
Pariu mutual: Tribuna: 28-12, 16, 11, 15. Peluza: 31-13, 16, 11, 15.

Pr. PIATRA NEAMȚ — Condiție
(17.22) 9000, 2300, 1000, 7000 lei

1	Ciclop	2100	3.13⁵	1.32¹	*Slobozenco*	59	65
2	Igor	2060	14⁴	34⁵	*G. Gram*	103	101
3	Champion jr.	2080	14⁷	33⁴	*Gh. Ghinea*	62	81
4	Aventurier	2020	15⁵	36⁷	*T. Popa*	223	68
	Zalud	2100	17	33⁵	*D. Dobrescu*	274	200
	Kamaa	2140	18²	32⁴	*Grünwald*	208	325
	Bis	2000	18⁵	39²	*Teofil*	fără	par.
	Izma	2080	19⁴	35⁹	*G. Crainic*	334	136
	Cosinzeana	2020	24⁵	41⁴	*Costandache*	83	70
	Livada	2040	27⁷	41⁵	*C-todorescu*	78	112
	Brad	2020	opr.	—	*I. Crotenco*	23	23
d	Ralf	2000	dep.	—	*Seliuc*	1035	528

CICLOP (Centurion Molodoi și Xylaria) aparține d-lui **N. Stănciulescu.**
Pariu mutual: Tribuna: 59, 23, 28, 19. Peluza: 65, 25, 28, 19.

Pr. JAJTAS — Record
(17.48) 13.000, 4000, 2000, 1000 lei

1	Pai	2020	3.58⁵	1 28⁴	*Gh. Ghinea*	44	42
2	Trixie	2060	58⁵	26⁷	*Cerkasoff*	16	15
3	Fliyng	2020	59	28⁵	*Fischer*	43	51
4	Katy Caid	2020	59⁵	28⁹	*S. Corol*	273	206
	Havana	2040	02³	29⁴	*Andreyevsky*	273	206
	Blondella	2020	02⁴	30³	*T. Marcu*	478	480
	Rugina	2000	04³	32¹	*C-tandache*	294	250
	Ideal	2020	05	31⁸	*N. Gaidaev*	985	540
	Farao	2040	06²	31²	*Slobozenco*	439	364

PAI (Pajoș și Iasca) aparține d-lui **M. Pântecan.**
Pariu mutual: Tribuna: 44, 13, 11, 12. Peluza: 42, 15, 11, 12.

Pr. PIREU — Record
(18.16) 10.000, 2500, 1200, 800 lei

1	V. Țiganilor	1640	2.26⁸	1.29⁴	*Grünwald*	97	100
2	Sonia Worthy	1640	27⁶	30	*S. Corol*	92	63
3	Benito H. P.	1660	28¹	29³	*V. Vârlan*	655	350
4	Ezer jo	1600	28⁶	32⁹	*M. Pavlic*	37	38
	Naverno	1660	28⁷	29⁶	*Cerkasoff*	27	22
	Ducesa	1660	29¹	29⁵	*T. Tassopol*	262	188
	Ghimp	1600	29⁷	33⁶	*Slobozenco*	184	180
	Bruma II	1660	31	31	*Komarnitky*	1050	565
	Guard. Gird	1660	32⁹	32¹	*Drăgotescu*	75	82
	Coconaș	1680	opr.	—	*Costandache*	75	82

VOEVODUL ȚIGANILOR (Volo Worthy și V.gre) aparține d-nilor **St. și C. Fliipescu.**
Pariu mutual: Tribuna: 97, 23, 24, 45. Peluza. 100, 25, 22, 34.

Pr. PANINI — Handicap
(18.40) 11.000, 3000, 12000, 800 lei

1	Zvon	2160	3.33⁴	1 38⁵	*I. Crotenco*	28	23
2	Vuet	2260	34⁵	35	*T. Tassopol*	235	35
4	Pandur	2340	35	31⁹	*Cerkasoff*	37	39
5	Legionar	2340	37⁵	32⁹	*Slobozenco*	82	72
	Mura	2260	37⁵	36²	*I. Szabo*	222	234
	Voința	2360	37⁶	32²	*N. Gaidaev*	450	543
	General W.	2300	38⁴	35	*S. Corol*	694	212
	Mister	2160	dep.	—	*Costandache*	225	186

ZVON (Badea Petre și Zima) aparține d-lui **N. Velluda.**
Pariu mutual: Tribuna: 28, 12, 11, 11. Peluza: 23, 14, 12, 12.

Pr. PROSCEAI — Handicap limitat — Repriza I-a
(19.13) 13.000, 4000, 2000, 1000 lei

1	Edith	1600	2.22²	1.28⁹	*I. Crotenco*	248	287
2	Lucifer II	1620	23⁵	28⁶	*Costandache*	32	26
3	Pleava	1600	23⁵	29⁷	*D. Dobrescu*	134	112
4	Ben Hur	1620	23⁹	28⁵	*T. Tassopol*	54	68
	Mein Liebling	1640	24⁵	28	*N. Gaidaev*	236	135
	Fama	1640	24⁷	28³	*St. Bordei*	238	288
	Voraus	1680	25⁵	26⁴	*M. Pavlic*	71	63
	Florica II	1620	25³	29⁵	*Grünwald*	224	138
	Venezia	1620	25⁶	29⁹	*T. Marcu*	148	306
	Margaret T.	1660	25⁶	27⁷	*Cerkasoff*	45	50
	Torent	1620	31¹	33⁵	*G. Crainic*	1424	1535
	Colina	1600	31²	34⁵	*I. Szabo*	272	213

EDITH (Guardian Trust și Schwarze Bestie) ap. d-lui **N. Velluda.**
Pariu mutual: Tribuna: 248, 66, 22, 30. Peluza: 287, 61, 17, 36.

Pr. PROSCEAI — Handicap limitat — Repriza II-a
(19.38) 13.000, 4000, 2000, 1000 lei

1	Rosalinde	1620	2.23²	1.28⁴	*Costandache*	91	95
2	Stuf	1620	23³	28⁵	*I. Szabo*	54	58
3	Champion	1660	24	26⁷	*Cerkasof*	32	27
4	Oszlany	1660	24⁵	27	*Fischer*	284	320
	Vivat	1640	24⁵	28¹	*Gh. Crainic*	340	227
	Hercegno	1600	25⁶	31	*M. Pavlic*	83	99
	Brebenea	1620	28	31⁴	*N. Gaidaev*	438	244
	Bonzo	1600	29⁶	33⁵	*Grünwald*	41	40
	Gretelbub	1680	36⁸	33²	*D. Dobrescu*	340	282
d	Dorita Mea	1620	23⁷	28⁷	*S. Corol*	83	99

ROSALINDE (Gordon Peter și Rosemary) aparține d-lui **dr. I. Pantelimon.**
Pariu mutual: Tribuna: 91, 19, 16, 13. Peluza: 95, 21, 16, 13.

BANEASA

Publicarea greutăților

ZIUA XXI-a
MIERCURI 29 IUNIE

Pr. DOLLY — 1600 metri
Handicap vânzare — 20.000 lei

Răvaș	71½
Balsors	63½
Geza	62
Saturnus	61
Cin'te ține	60½
Aghiuță	57
Boccacio	56½
Răscoala	56
Nolcică	55½
Goblin	55
Cărăbuș	51½
Nelson	51½
Naum	48½
Ghiauroaica	48
Fa	45
Moft	44
Lăpușneanca	42
Puișor	41

Pr. CÉLINE — 1600 metri
Welater handicap — 25.000 lei

Très Pratique	69½
Geza	67½
Afurisit	67½
Glorietta	67½
Favoritul meu	67
Saturnus	66½
Onuța	65½
Frunză	65½
Sukoro	62½
Aghiuță	62½
Boccacio	62
Răscoala	61½
Nolcică	61
Boshko	60½
Goblin	60½
Obor	60½
Jane	60
Meșteru Manole	59½
Credința	58½
Cărăbuș	57
Nelson	57
Spătar	54
Ghiauroaica	53½
Gluma	53
Moft	49
Acacia	45

Pr. DE INCHIDERE — 1500 m.
Handicap — 25.000 lei

Madrigal	69½
Kasandra	63½
Baba Novak	63
Nacelle d'Or	55½
Nelson	54
Hoața	53
Răzor	52½
Elada	52½
Giovani	51
Ghiauroaica	50½
Bondar	48½
Răzleț	48
Silver Print	47
Orz	45½
Puișor	43
Băbuca	42½
Acacia	42
Titirez	41
Corina	40½
Zori d Zi II	40

Informații

● **Alergările de astăzi dela Băneasa încep la ora 15 precis.**

● **Pariul austriac, început eri la Floreasca cu miza de 30.000 lei, a ajuns cu cota de 50% din sumele jucate, la 38.710 lei.**

Premiul austriac s'a închis urmând a se continua Joi 30 Iunie c.

● Eri la Floreasca, s'au plătit la event cotele :

	Tr.	Pel.
Giuditta - Nation	279-	240
Nation - Opanka	75-	56
Opanka - Elena	61 -	58
Opanka - Mohor	20-	12
Elena - Ciclop	975-	395
Mohor - Ciclop	46-	131
Ciclop-Pai	241-	1460
Pai - V. Țiganilor	451-	378
V. Țiganilor - Zvon	448-	356
Zvon - Edith	390-	162
Edith - Rosalinde	1000-	1121

AUTOMOBILISM

Motociclistul german Ludwig Krauss a stabilit cel mai bun timp în cursa pe kilometru lansat

Recordul național de viteză absolută nu a fost bătut

O nouă cursă automobilistă și motociclistă a fost trecută în analele sporturilor motorizate dela noi.

Pe șoseaua Ploești-Câmpina, între bornele kilometrice 74 și 79, s'a disputat eri dimineață, în regia Automobil Clubului Regal Român, cursa de viteză pe un kilometru cu plecare din mers.

Deși destul de populată, întrecerea nu a strălucit decât prin performanța motociclistului german Ludwig Krauss care a realizat cel mai bun timp al zilei, atingând 193 km. 376 pe oră.

Excepțional de bună, performanța campionului german nu întrece, totuși, recordul național de viteză absolută al sporturilor cu motor și Iorgu Ghica rămâne în fruntea tabloului de onoare cu cei 193 km. 600 pe oră, realizați în 1936.

SONTAG A REALIZAT CEL MAI BUN TIMP AUTOMOBILIST

La volanul Bugatti-ului de curse, Michael Sontag a stabilit cel mai bun timp automobilist al lotului, atingând 182 km. 380 pe oră.

Dacă mașina ar fi dat mai mult, este sigur că Sontag nu s'ar fi sfiit să accelereze la maximum.

HEINEMANN A BATUT RECORDUL CATEGORIEI SPORT

Pilotând trăsura cu care a triumfat în „Marele Premiu al Bucureștilor", germanul Paul Heinemann a realizat o medie orară de 178 km. 793, corectând cu aproape 28 km., fostul record deținut de Iorgu Ghica.

Renato Ferrero a fost un demn adversar al învingătorului, el ocupând locul al doilea în clasamentul categoriei și bătând confortabil vechiul record.

Raymond William Young, stabilind cel de al treilea timp în categoria mașinilor de sport a confirmat, în mod strălucit performanța realizată acum o săptămână în „Marele Premiu al Bucureștilor".

Dintre concurenții cari participă astăzi la „Cupa Capitalei", Petre Cristea s'a clasat cel mai bine.

LUDWIG KRAUSS A CONFIRMAT MAREA LUI CLASA

Făcând două încercări, motociclistul Ludwig a stabilit cele mai bune timpuri ale zilei, confirmând astfel, marea lui clasă, îndeajuns de bine difuzată cu prilejul „Marelui Premiu al Bucureștilor".

Nicolae Nicolici, singurul adversar al campionului german, deși s'a comportat admirabil, nu a reușit decât să se apropie de recordul național.

REZULTATELE TECHNICE

Dăm mai jos, rezultatele technice ale competițiunei.

Iată-le :

AUTOMOBILE SPORT

1. PAUL HEINEMANN (B. M. W.), 20,38 ; 19,89 ; 20,13, media orară 178 km. 793 ;

2. RENATO FERRERO (Ford Miller), 20,87 ; 20,34 ; 20,65, media orară 174 km. 714 ;

3. Raymond William Young (B. M. W.), 25,17 ; 24,32 ; 24.75 ;

4. Michael Sontag (Bugatti), 25,29; 28,02 ; 26,65 ;

5. Petre Cristea (Ford), 27,20 ; 26,21 ; 26,70;

6. B. Winter (Ford), 27,41; 26.04; 26,72 ;

7. Adam Forro (Ford), 28,46 ; 27.02 ; 27.74 ;

8. Ion Căpitănescu (Chrysler), 29,44; 28,09 ; 28,76;

9. A. G. G. de Chastelain (B. M. W.), 30,12 ; 27,66 ; 28,89 ;

10. Nic. Popescu (Ford), 30,74 ; 31,98 ; 31,26 și T. Manicatide (Fiat), 32,21 ; 30,31; 31,26;

HEINEMAN

12. N. Juvara (Adler), 32,78; 29,91 ; 31,35 ;

13. Dimitrie Vicol (B. M. W), 30,60 ; 32,42 ; 31,51 ;

14. Ralph Weimberg (Nash) 32,76 ; 31,10 ; 31,93 ;

15. Ernst Lane (Adler), 32,70 ; 30,53 ; 31,61 ;

16. Ing. Jean Calcianu (B. M. W.), 32,69 ; 31,18 ; 31,93 ;

17. Dinu Frumușeanu (Opel), 33,40 ; 31,53 ; 32,46 ;

18. Col. Al. Berlescu (Citroen), 33,75 ; 33,35 ; 33,55 ;

19. Em. Manolescu (Wanderer), 34,42 ; 33,10 ; 33,76 ;

20. N. Săvescu (Buick), 37,83; 33,87 ; 35,85 ;

21. D-na Nadeja Lane (Adler), 40,22 ; 37,43 ; 38,62 ;

22. Al. Bărbulescu (Chevrolet), 40,17 ; 36,93 ; 38,55 ;

23. Ernst Lane (Adler), 36,18 ; 41,84 ; 39,01.

Afară din concurs: Renato Ferrero (Ford), 20,61 ; 19,78; 20,79.

AUTOMOBILE CURSE

1. MICHAEL SONTAG (Bugatti), 19,96 ; 19,55 ; 19,75, cu o medie orară de 182 km. 380.

MOTOCICLETE

1. LUDWIG KRAUSS (B. M. W.), 18,75 ; 18,46 ; 18,60, cu o medie orară de 193 km. 376 pe oră (cel mai bun timp al zilei) ;

2. Ludwig Krauss (B. M. W.), 18,97 ; 19,40 ; 19,18, cu o medie orară de 187 km. ;

3. Nicolae Nicolici (B. M. W.), 22,12 ; 21,96 ; 21,99, cu o iuțeală mijlocie de 163 km. 600 pe oră.

CLASAMENTUL CELOR MAI BUNE TIMPURI

1. LUDWIG KRAUSS (moto B. M. W.), 193 km. 376 pe oră ;

2. Ludwig Krauss (moto B. M. W.), 187 km. pe oră ;

3. Michael Sontag (auto Bugatti), 182 km. 380 pe oră;

4. Paul Heinemann (auto B. M. W.), 178 km. 793 pe oră;

5. Renato Ferrero (auto Ford), 174 km. 714 pe oră.

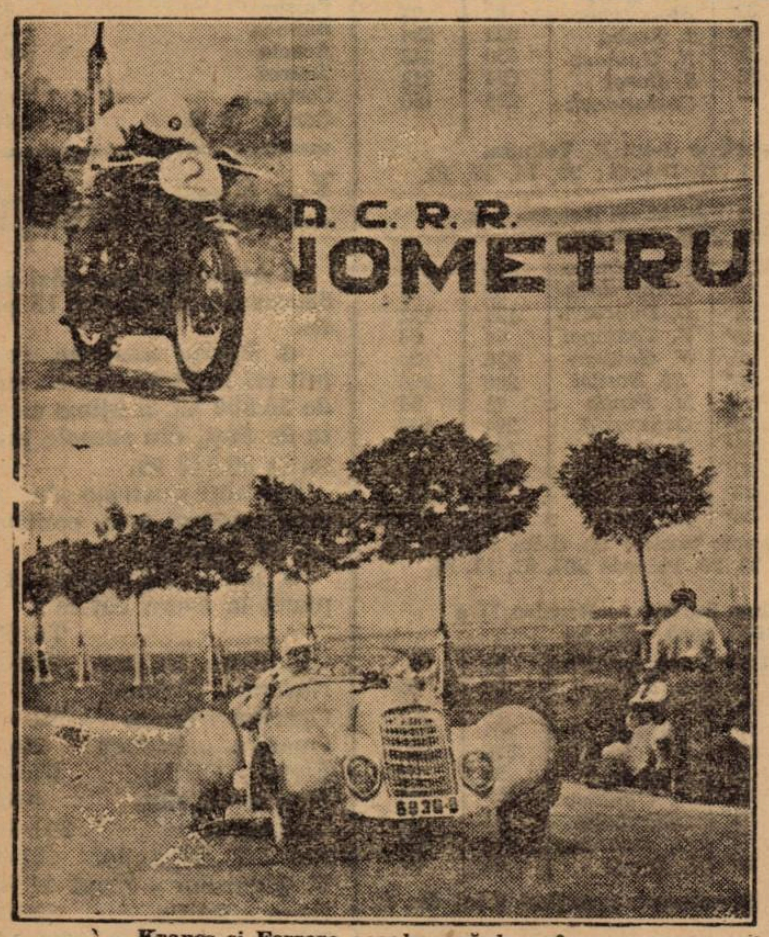

Krauss și Ferrero accelerează la refuz

ASTAZI se dispută „Cupa Carpaților"

Pe distanța Sinaia-Târgoviște-Fundata-Pitești-R. Vâlcea - Si[illegible]igăraș-Brașov - Sinaia (535 km), se va disputa astăz., concursul automobilist de rezistență, pentru „Cupa Carpaților".

Lipsa de spațiu nu ne permite să mai revenim asupra unor amănunte pe larg publicate în numerele noastre precedente și deaceia ne vom mulțumi să publicăm lista concurenților.

1. A. G. G. G. de Castelan, B. M. W., 95km.

2. Dimitrie Vicol, B. M. W., 115 km.

3. Nicolae Teohary, Mercedes, 125 km.

4. Adam Forro (Brașov), Ford, 125 km.

5. Dinu Frumușanu, X.

6. Barbu Matak, Citroen, 115 km.

7. W. Ralph, Nash, 120 km.

9. Al. Bărbulescu, Chevrolet, 90 km.

9. Renato Ferrero, Ford, 140 km.

10. Petre Cristea, Ford, 130 km.

11. Ritu Manicatide, Fiat, 115 km.

12. Riri Bohary, Citroen, 115 km.

13. C. Săvescu, Buick, 100 km.

14. Ernst Laue, Adler, 125 km.

15. D-na Nadeja Laue, Adler, 105 km.

16. Nicolae Mavrodi, Adler, 95 km.

17. C. Juvara, Adler, 125 km.

18. Ladislau de Fabiny, D. K. W., 95 km.

19. Norbert Winter, Ford, 128 km.

20. X. — B. M. W., 115 km.

21. Em. Manolescu, Wanderer, 115 km.

22. Jean Calcianu, B. M. W., 110 km.

23. N. Gh. Popescu, Ford, 125 km.

25. Șt. Popp (Cluj), X.

Ciclism

„Cupa N. Dragomir" se dispută azi

Astăzi: „Cupa N. Dragomir".

Traseul: București — Giurgiu — București.

Startul: ora 7, piața cimitirului Bellu.

Potoul: după ora 10 și 30 în acelaș —

Alergarea este dotată cu un frumos trofeu donat de alergătorul N. Dragomir al cărui gest se cuvine să-l subliniem, întrucât el învederează multă tragere de inimă, pentru acest sport.

Ne-ar place să vedem și pe alții imitând-ul.

ALERGATORII GRUPAREA „PR. NICOLAE"

Echipa A
Șerban Gheorghe.
Fufă Alexandru.
Niculici Ion.
Dina Gheorghe.
Stefănescu Niculae.

Echipa B
Silvestru Ion.
Mihailă Ion.
Dumitru Constantin.
Kirkorian Petre.

GRUPAREA „ASPIM"
Echipa A

Mazilu Niculae.
Craigheru Eugen.
Radu Gheorghe.
Tudoroiu Ilie.
Guzan Ion.

Echipa B
Steinhart Iosif.
Pustai Ion.
Bozdolide Niculae.
Albu Mihai.
Mateescu Constantin.

ECHIPA „V. C. R."
Ignatovici.
Cotroceanu.
Engelbrechter.
Chiricuță.
Moetkesch.

ECHIPA PRAHOVA
Ionescu Alexandru.
Mihăilescu Gheorghe.
Vintilescu Corneliu.
Ciuciuc Gheorghe.

ECHIPA „VIFORUL DACIA"
Mircea Machelberg.
Bulgariu Niculae.
Vrabie Niculae.
Budică Petre.
Sârzea Vasile.

INDIVIDUALI

Niculae Anghel (C.F.R.)
Izvoriștеanu Tr. (C.F.R.)
Victor Schetz (A.C.S.A.)

PRONOSTICUL NOSTRU

Cercetând mai atent lista participanților, se detașează net **2** echipe:

„ASPIM" B și „Principele Nicolae" A. echipe, între care se va da lupta finală. Credem că victoria va reveni secundei, care are în Fufă, Niculici (Ion) și Șerban, trei elemente valoroase.

DIN REGULAMENTUL PROBEI

Reamintim celor interesați punctele principale ale regulamentului alergării.

Iată-le:

Proba e deschisă alergătorilor începători și categoria III licențiați pe 1938.

Cursa se aleargă în conformitate cu regulamentul F.R.S.C.

Proba se aleargă pe echipe de club compuse din 3—5 alergători, primii trei contând în clasamentul cupei.

Clasamentul se va face după timpul celor trei sosiți din fiecare echipă și după ordinea sosirii.

Cupa „N. Dragomir" este challange și devine proprietatea grupării care o va câștiga 2 ani consecutivi.

ADUNAREA CONCURENȚILOR, STARTUL ȘI POTOUL

Adunarea concurenților va avea loc în piața cimitirului Bellu la ora 6 dimineața, iar plecarea se va da la ora 7 dimineața precis, sosirea având loc tot în piața cimitirului Bellu, către ora 11.

Plecarea s eva da pentru fiecare echipă separat din trei în trei minute cu obligația ca echipele să meargă fiecare separat; contrar, vor fi scoase din clasament.

OFICIALII

Oficiali: comisar de parcurs: inginer Stoianovici; delegați federali: V. Munteanu, M. Antonescu, Florea Popescu; starter: N. Dragomir; cronometror: Mihail Antonescu.

BOX

Un Louis în miniatură

Weber a învins pe Dubois prin k. o. în prima repriză

In cadrul unei gale de box ce a avut loc la Paris, fostul campion al Europei Dubois a suferit o senzaţională înfrângere.

Intâlnind pe Weber într'un match ce trebuia să comporte 10 reprize a trei minute elveţianul a fost învins prin k.o. în prima repriză.

Matchul nu a durat decât două minute, deoarece Weber deslănţuit dela început şi-a debordat adversarul cu câteva serii de pumni la faţă şi corp.

Sonat Dubois îşi pierde garda, fapt de care a profitat Weber şi în urma unui formidabil corchet la stomac, elveţianul a fost trimis la podea, de unde nu s'a mai ridicat decât în urma celor 10 secunde fatale.

Jeff Dickson nu disperă

Invins de Andre Lenglet,

Leroy Haynes va încerca să se reabiliteze la Marsilia, în compania unui adversar mai modest

Speranţele lui Jeff Dickson, de a face din învingătorul lui Primo Carnera, negrul Leroy Haynes, o a doua „mână de aur" gen Alfonso Brown, s'au prăbuşit odată cu înfrângerea suferită de acesta, din partea fostului campion al Franţei, Andrè Lenglet.

Totuş marele promotor parizian nu disperă.

FILMUL MATCHULUI

Prudent, el a filmat această luptă, care a început să ruleze la Paris, cu explicaţii date de Georges Carpentier.

Autoritatea de care se bucură „marele Georges" şi scuzele aduse de el, pentru a explica slaba comportare a lui Haynes, vor rămâne valabile pentru marele public.

Iar Haynes, deşi o mică nulitate pugilistică, a cărei unică „victorie răsunătoare", a fost aceia obţinut asupra unui boxeur sfârşit: Primo Carnera, va rămâne totuş „o speranţă".

O REALITATE DEFINITIVA

Dar pentru a exclude orice suspiciune, negrului îi e absolut necesară o reabilitare.

Şi Dickson a găsit modalitatea de a o obţine cu succes.

In cursul lunei Iulie, se va organiza o gală la Marsilia, în cursul căreia Leroy Haynes urmează să fie opus unui boxeur a cărui mediocritate să o întreacă pe a sa, dar care totuş, învins, să-i ridice „valoarea".

DI MEGLIO: OMUL PROVIDENŢIAL

Şi deşi oficial, numele acestui „erou" nu se cunoaşte, el poate fi însă uşor întrevăzut: Di Meglio.

In primul rând, se vor întâlni doi învingători ai lui Carnera dintre cari, e incontestabil că negrul e superior — şi vor asigura acestei organizări, pe lângă rezultatul scontat, o frumoasă reţetă.

Ce vreţi, interesele sunt interese.

LEROY HAYNES VREA ŞI O REVANŞA

Pentru a face însă atmosferă în jurul acestei întâlniri, Haynes a declarat, după înfrângerea suferită din partea lui Lenglet, că decizia a fost fantezistă şi că în forma pe care o deţine, actualmente, nici un greu francez nu-i poate rezista.

In concluzie, aşteaptă revanşa cu Lenglet.

NU DISPREŢUIŢI PRODUSELE ROMÂNEŞTI ÎNAINTE DE A LE ÎNCERCA.
PASTA DE DINŢI SIMBOL ESTE PRODUS ROMÂNESC

O precizare în legătură cu rezultatul matchului Joe Louis-Max Schmeling

Germanul a fost învins prin knock-out

Rezultatul matchului dintre Joe Louis şi Max Schmeling, match care a confirmat în „grad" pe „mitralieurul din Detroit" a fost anunţat în diferite feluri.

Unele agenţii de publicitate au transmis victoria lui Joe Louis, prin abandonarea adversarului; altele au decretat: knock-out tehnic şi, în fine, nu au lipsit nici cele cari să precizeze: inferioritate.

Aproape niciuna din agenţiile de publicitate nu au pus punctul pe i, lăsând drum deschis bâjbâelilor.

LOUIS A CAŞTIGAT PRIN K. O.

Desigur că, întocmai ca toţi cei cari s'au interesat de rezultat, nici noi nu am avut la îndemână, precizări de necontestat.

Deaceia nici nu ne-am grăbit să ne întrecem în amănunte şi am preferat să aşteptăm până ce lucrurile se vor clarifica definitiv.

Astăzi suntem în măsură să arătăm că Max Schmeling a fost învins prin knock-out.

Intr'adevăr, după ce fuse-

JOE LOUIS

se trimis de două ori la pământ, Schmeling a făcut a treia oară cunoştinţă cu podeaua ringului. In timp ce arbitrul număra, secundul a aruncat şervetul, vrând în acest fel să forţeze un verdict de înfrângere prin abandonare.

UN ARBITRU ABIL

Arbitrul nu s'a lăsat însă depăşit de evenimente şi stăpân pe sine şi pe match, s'a oprit din numărătoare şi a pronunţat, conform regulamentului „out".

UN RECORD

Este deci, în afară de orice îndoială, că Joe Louis a câştigat prin knock-out şi a stabilit, în acelaş timp, un record de viteză în obţinerea deciziei, într'un campionat mondial la toate categoriile.

Până la matchul dela 22 Iunie, niciun alt boxeur nu a câştigat, sau nu şi-a conservat titlul, repurtând o victorie atât de fulgerătoare.

Recordul era deţinut până în prezent, de către Jack Dempsey care, în 1923, şi-a conservat titlul de campion mondial învingând prin k. o. în repriza doua pe Louis Firpo, supranumit „taurul din Pampas".

Zivic şi Mike Belloise învingători

La Pitsburg, Fritzie Zivic a repurtat o nouă victorie, dispunând prin k. o. în repriza patra de Ercole Buratti învinsul lui Mielu Doculescu.

Intr'un match disputat la New-York, Mike Belloise a învins la puncte, în 8 reprize a 3 minute, pe Al. Reid.

Invingând pe F. Jaques

Charles Rutz a rămas campion al Franţei la toate categoriile

Semivedeta reuniunei în care Lenglet a boxat cu Haynes, a fost furnizată de matchul Charles Rutz — învingătorul lui Şerbănescu— şi F. Jaques.

Intâlnirea a fost angajată pentru zece reprize a trei minute, titlul de campion al Franţei la toate categoriile, deţinut de Rutz, fiind în joc.

Deşi a suportat un handicap de 9 kg., totuş Rutz a terminat învingător, conservându-şi astfel titlul.

Jaques a arătat cu toate acestea lucruri extrem de frumoase, reuşind chiar să-l pună pe Rutz în dificultate în repriza opta.

Eddie Philips

va întâlni pe Tommy Farr pentru campionatul Imperiului Britanic la categoria grele

După cum am anunţat într'unul din numerele noastre anterioare, pe arena „Sarmigay" din Londra, s'a disputat matchul de box Eddie Philips-Ben Ford, care conta ca semifinală a campionatului Imperiului Britanic, al tuturor categoriilor.

Terminând victorios, Philips va întâlni pe Tommy Farr, deţinătorul titlului.

Jim Călinescu şi Constantin Nour se antrenează la Mamaia în vederea matchurilor dela Sofia

Constanţa, 24 (prin telefon). — *De câteva zile, au sosit în localitate cunoscuţii boxeuri români Jim Călinescu şi Constantin Nour.*

Cei doi boxeuri se pregătesc pe plaja dela Mamaia, în vederea matchurilor pe cari le vor susţine în curând la Sofia, unde vor întâlni, Jim Călinescu pe Zamora, campion la categoria semi-grea, iar Nour pe Alexiev, campionul mijlociu.

Arbitrul Klein sosește d'abia astăzi, pentrucă și-a pierdut pașaportul! ...

... de emoție că matchul Ripensia-Milano se dispută la București

Budapesta, 26 (prin telefon). — Matchul Ripensia-Milano, va fi arbitrat — cum știe — de d. Klein din localitate. Acesta însă, nu va sosi în București decât Duminică la orele 10 dimineața și aceasta din cauza unei mari încurcături ivite în ultimul moment.

Anume, d. Klein neprimind vreo adresă din partea federației române, n'a știut că matchul se va disputa la București, ci la Timișoara.

In acest sens, și-a scos pașaport și a primit vizele necesare.

D. Klein era gata să se urce în tren cu destinația Timișoara, când conducătorii Rapidului l-au înștiințat că matchul are loc la București.

In starea aceea de zăpăceală, d. Klein a pierdut pașaportul.

Din această cauză, n'a putut pleca de aici decât astăzi, pentrucă scoaterea unui alt pașaport, a necesitat timp.

Turneul de tennis dela Wimbledon

R. MENZEL învins!

Londra, 25. — *In cadrul concursului internațional de tennis dela Wimbledon s'au înregistrat următoarele rezultate:*

Dublu domni: *Henkel, Metaxa — Ritchie, Sharpe 6:0, 6:4, 8:6; Borotra, Brugnon — Kho Sin Kie, Rogers 6:2, 16:14, 2:6, 3.6, 6:2.*

Simplu doamne: *Wills Moody (U. S. A.) — Glover (Anglia) 6:4, 7:5; Jedrzejovska (Polonia) — Durlac (Anglia) 6:1, 6:3*

Dublu mixt: *Marble, Budge (U. S. A.) — Hopman, Puncec 7:5, 6:1; Hardwick, Austin — Kirk, Meredith 6:4, 4:6, 6:4; James, Russel — Mathieu, Mitici 6:4, 6:4; Boussus, Wynne — Prenn, Dearman 6:1, 6:2; Kukuljevici, Andrus — Brook, Smith 6:1, 6:2.*

Simplu doamne: *Wills Moody — Heine Miller 8:6, 6:4; Jakobs — James 6:4, 6:2.*

Simplu domni: *Budge Shayes 6:3, 6:4, 6:1; Mc Phail — Menzel 6:8, 9:7, abandonat din cauza rănirei gleznei.*

Matchul de selecție dela Sibiu

Astăzi la Sibiu se va disputa matchul de selecție pentru echipa națională care se va deplasa la Berlin unde va susține matchul de campionat mondial cu Luxemburg.

Echipa de polo pe apă a României pleacă abia astăzi

Jucătorii români nu vor mai trece prin Budapesta

Din motive independente de voința conducătorilor, echipa de polo pe apă a României nu a putut părăsi eri Capitala, spre a pleca la Praga unde urmează să participe la concursul Micei Înțelegeri.

Echipa va pleca, însoțită de d. ing. Kiki Dumitrescu și antrenorul Szabo, astăzi la ora 8 și 10, când se va îmbarca în gara de Nord cu destinația Praga.

Vor face deplasarea: Slăvescu, Vancea, Radu Grigore, Püllock, Barna, Norman, Al. Szatmari, Gurath și Daroczi.

Echipa va eși din țară prin functul de frontieră Halmei și nu va mai trece prin Budapesta.

Danezul Jacobsen

a câștigat penultima etapă a Turului Germaniei

Berlin, 25. — **Penultima etapă a turului ciclist german s'a disputat pe distanța Hamburg—Rostock (257 km), cu următoarele rezultate:**

1. Jacobsen (Danemarca), 7 ore 54 min. 10 secunde; 2. Langhof (Germ.), 3. Schild (Germ.), 4. De Caluwe (Belgia), 5. Wengler (Germ.).

Clasamentul general este următorul:

1. Schild (Germania) 103 ore 14 min. 20 secunde; 2. Bonduel (Belgia) 103 ore 53 min. 23 sec.; 3. Weckerling (Germ.) 103 ore 55 min. 34 sec.; 4. Thierbach (Germ.) 103 ore 58 min. 35 sec.; 5. Bautz (Germ.), 6. Petersen (Danemarca), 7. De Caluwe (Belgia).

SÂMBĂTĂ LA ARENELE ROMANE

Ilie Petrescu-Spakow

pentru campionatul național la toate categoriile

Gala de box organizată de municipiul București, care urma să aibă loc aseară și care din motive de forță majoră fusese revocată, se va desfășura Sâmbătă la Arenele Romane, cu același program:

Ilie Petrescu—M. Spakow, pentru campionatul României la toate categoriile.

Lucian Popescu — Gh. Popescu, pentru campionatul național al categoriei ușoară.

Geo Morejon—V. Șerbănescu și Sandu Ion—Gh. Răpeanu.

După cum se vede, o gală de valoare excepțională, în care se vor întâlni cei mai buni pugiliști ai noștri, plus excepționalul cuban Morejon.

Andrei Noica și d-na Drăghici

câștigători în concursul de tir la porumbei

REZULTATE TEHNICE

Cupa general Christian Tell
5 porumbei handicap

1. Andrei Noica.
2. G. Plagino.
3. Cavaliotti.

Cupa G. Plagino pt. doamne
10 porumbei 25 metri

1. D-na Drăghici.
2. D-na Stroici.
3. D-na Noica.

Azi la ora 9, dim. pe poligonul de la Cernica, se va desfășura Campionatul național de tragere la porumbei.

25 porumbei 27 metri

Premiul I: „Chalenger Cup" donată de M. S. Regele, diploma de onoare campion al României pe 1938.

Premiul II: Un obiect și diplomă.

Premiul III: Un obiect și diplomă.

Comitetul Federal

amânat cu o zi: la 18 Iulie

Am anunțat că, comitetul federal se va întruni la 17 Iulie, pentru a fixa cele 4 serii ale viitoarei divizii naționale B.

Cum însă, ultima zi a turneului de calificare se va desfășura la 17 Iulie, comitetul federal a fost amânat cu o zi: la 18 Iulie.

„Nici o echipă ungară nu va mai juca la Cluj"

... pentru a se evita manifestațiile iredentiste

In ce privește viitoarele proecte ale Victoriei (Cluj), d. dr. Vitican ne-a spus că pentru luna August intenționează ca — în cadrul preparativelor în vederea viitorului campionat — să organizeze la Cluj un joc internațional.

„Dar nu cu o echipă ungară" — ne-a declarat d-sa. „Nu vom mai aduce la Cluj echipe ungurești pentrucă de câte ori a venit vreuna a prilejuit manifestații iredentiste.

„Și pe noi ne doare asta. „De aceia am renunțat".

Finala Cupei Unirea se va amâna pentru toamnă?

Se știe că finala Cupei Unirea (București-Oradia), a fost fixată la 3 Iulie, în deschidere la Rapid-Ujpest.

Districtul Oradia însă, a cerut telegrafic amânarea acestui match pentrucă — din cauza turneului de calificare — nu va putea prezenta la această dată, cea mai bună selecționată a juniorilor.

De altfel, suntem informați că și districtul București va face o cerere similară, pentru amânarea finalei, la toamnă.

In adresa pe care o va înainta Comisiei junioilor, își va baza cererea pe faptul că activitata footballistică este întreruptă, în Capitală și că mulți juniori, elevi, sunt plecați.

Deci, nici el n'ar putea selecționa echipa cea mai bună.

Chestia zilei

In contra „MILANEZILOR" Ripensia susține cel mai greu match din carieră. (Ziarele)

Nu e chiar... roz!!

Ripensistul: — Milaneză, milaneză, dar să văd pe unde scot cămașa!!!

Editura Societății Anonime „Universul", București—România

Taxa postală plătită în numerar conform aprobării dir. g-rale p. t. t. nr. 70.346 938.

2 LEI

UNIVERSUL

12 PAGINI

101-1938

Redacția și Administrația: Palatul „UNIVERSUL", str. Brezoianu 23—25. Telefon Centrala: 3.30.10 — Redactor responsabil: EUGEN DUMITRESCU

Proprietar: „Universul" S. A. Adm.-delegat STELIAN POPESCU Inscris sub No. 167, Trib. Ilfov | Nr. 101. — Anul I BUCUREȘTI. — Marți 28 Iunie 1938 | ABONAMENTE: 1 an Lei 500, 6 luni Lei 270, 3 luni Lei 150

Pentru Cupa Europei Centrale

Ripensia a dispus de A. C. Milan cu 3—0 (3—0)

ASPECTE

VENI, VINI... VICTI SUMUS

Ei nu, hotărît nu.

De o mie de ori nu. Nu vom scrie azi nimic despre soare. Soarel eacesta cre de câteva zile și-a cam luat-o în cap și confundă latitudinea noastră cu tropicele, ținând cu tot dinadinsul să ne topească, sau să ne transforme în... abisinieni.

Pentru această... lipsă de sportivitate îl vom ignora.

Vom trece cu vederea mizeria făcută cucoanelor, al căror fard a devenit un amalgam aluvionar, curgând, la vale, pe obrajii încinși, vom trece sub tăcere ravagiile făcute în rândurile cheliilor.

Nu-i vom băga în seamă, pentru că nici el n'a vrut să știe de pielea publicului, care începuse să se prăjească.

Iacă așa.

Deasemenea nu vom vorbi de obișnuitele tramvaie arhipline.

Dece să facem reclamă gratuită?

Tribunele gem (se putea altfel), iar cei 30.000 de spectatori transpiră de căldură și de emoțiile, inerente, premergătoare luptei.

Și lumea vine puhoi.

La intrări îmbulzeală. Jandarmii se luptă din răsputeri, să stăvilească presiunea spectatorilor.

— Ce te lupți așa camarade, parcă-i fi gladiator, sau în armia lui Iuliu Caesar?, se răți unul ținând să arate cunoștințe din istoria milanezilor.

In tribună: auzi ce ambiție la fasciști, s ănu bea un strop din vinul de onoare.

— Bravo, adevărat sportmani.

— Da, dar atunci nu-s italieni veritabili.

— ???

— Dacă erau italieni sadea, respectau milenarul lor adagiu: „il miglior vino e quello que si beve in casa d'altri", și se'nfigeau vârtos.

— Auzi că în echipă e și un brazilian.

— O fi cuban,... să ne vărsăm focul pe el.

— Nu e cu-ban, e cu lei.

— ???

—Păi, ce, vreaoi să moară omul de foame? Și-a schimbat lirele în lei...

Primii intră pe teren milanezii.

Aleargă „în buestru", cu pași mărunți, încrezători parcă.

Apar apoi și azurii.

O salvă de aplauze și urale.

— Stai, dom'le, ce-mi țipi așa în ureche?

— Lasă, domnule, să-i încurajăm, căci trebue să spele (Și ce bine au spălat-o, reabilitând-o până la imaculare, la zero).

— Ia te uită, toți poartă ciorapi galbeni și numai Ciolac roșii.

— Ca să nu se deoache; are de gând să joace bine.

La intrarea milanezilor, toată lumea și-a scos haina. Sumedenie de cămăși milaneze, de toate nuanțele, au apărut subit în semn de simpatie, dominând însă culoarea azurie, mărturie a încrederii în picioarele... ripensiștilor.

m,(seus ykdinu snrdl fmcu

Tot cuconetul, cât vedeai, era în „milanez" din cap până în picioare.

Printre jucători și fotografi, se amestecă un domn în cămașă (tot milaneză) și pantaloni.

— Ce-i cu... civilu' ăla acolo?

— E arbitru.

— Cum arbitru, în costum de stradă?

— A plecat în grabă, în ultima oră și și-a uitat chiloții acasă, la Budapesta.

— Păi să fi dat... o fugă să și-i ia.

(Continuare în pag. 6-7)

Jucătorii de ping-pong Szabados și Kelen vor fi declarați profesioniști!

BUDAPESTA, 26. — Federația de ping-pong a Ungariei întreprinde actualmente o mare anchetă în legătură cu turneul în extremul Orient al jucătorilor de ping-pong Szabados și Kelen.

Se pare că jucătorii Szabados și Kelen, campioni mondiali în repetate rânduri, vor fi declarați profesioniști.

Eri, la Băneasa

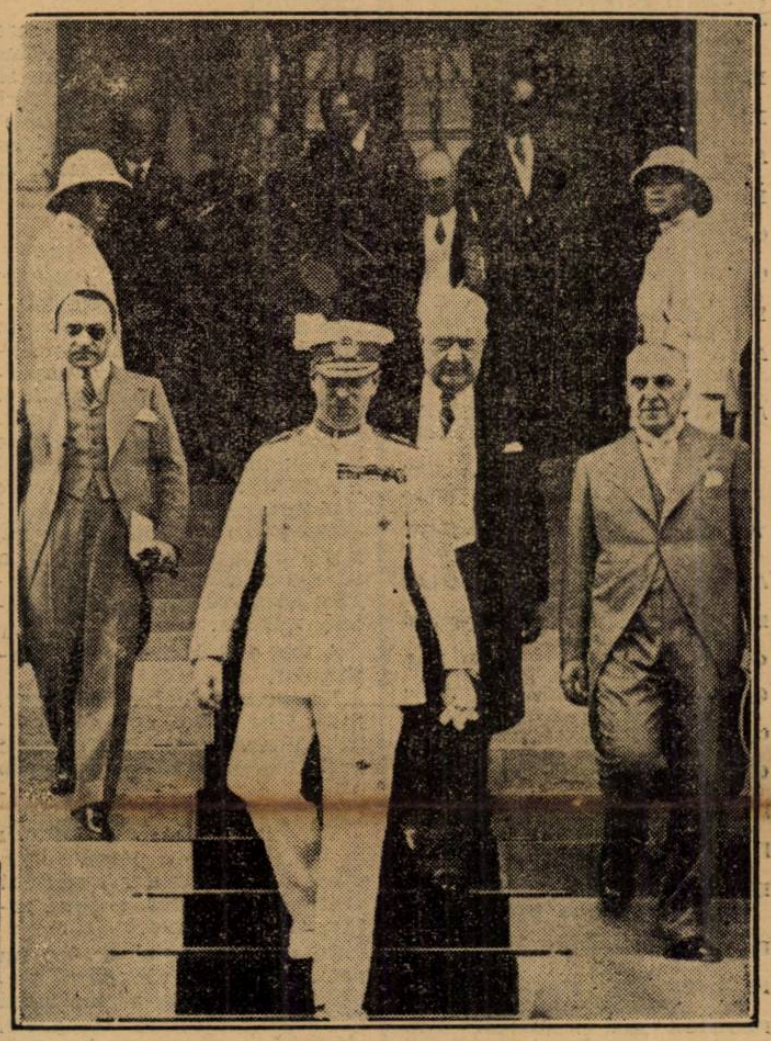

M. S. Regele, urmat de d-nii Armand Călinescu, C. Argetoianu și Catargi, părăsind hipodromul Băneasa, după alergarea Premiului Regal"

Echipa de polo pe apă a României a plecat eri spre Praga

Cu trenul dela ora 8 și 10 a părăsit eri dimineață Capitala, îndreptându-se spre Praga, echipa de polo pe apă a României.

Condusă de d. ing. Kiki Dumitrescu și îngrijită de antrenorul Szabo, formația românească va participa, după cum noi am anunțat la timp, la concursul de polo pe apă al Micei Înțelegeri.

Fac deplasarea jucătorii: Slăvescu, Vancea, Radu Grigore, Püllock, Barna, Norman, Al. Szatmari, Gurath și Daroczi.

Echipa României trece frontiera pe la Halmei și Joi va juca la Praga cu prima echipă a Cehoslovaciei.

A doua zi, formația românească va înfrunta echipa secundă a vecinilor noștri dela Nord iar în ziua de 3 Iulie, la Brno, reprezentativa noastră va întâlni Jugoslavia.

D. Vittorio Pozzo decorat

Roma, 26. — **D. Vittorio Pozzo, căpitanul federal al echipei de football a Italiei, a fost decorat de d. Mussolini, cu cea mai mare decorație sportivă, pentru merite excepționale, făcute cu ocazia recentului campionat mondial de football.**

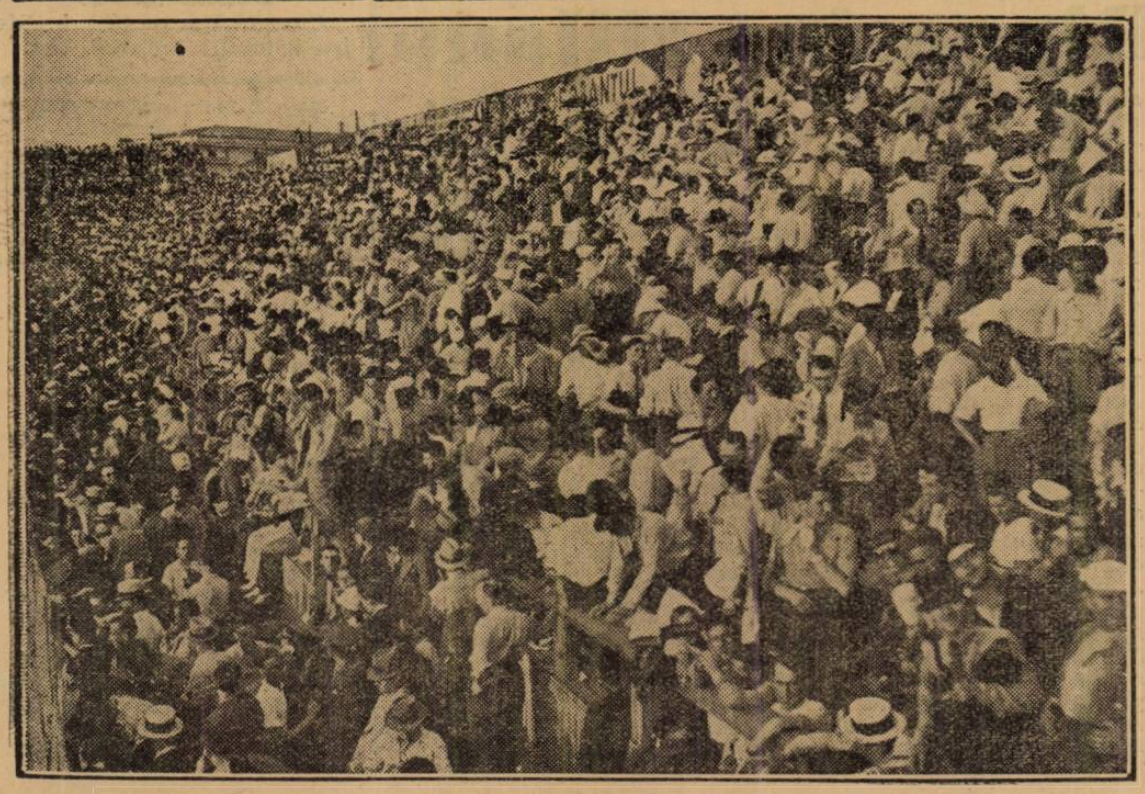

Un colț al tribunei la matchul de eri

Ripensia va juca la Budapesta între 3 și 10 Iulie

Budapesta, 26 (prin telefon). — **In cazul când va fi eliminată din Cupa Europei Centrale, Ripensia va juca aici între 3 și 10 Iulie.**

Adversarul timișorenilor va fi Ferencvaros, sau o altă echipă.

Totul este în funcție de rezultatul din Cupa Europei Centrale.

SPECTACOLE

CINEMATOGRAFE

GRADINA VOLTA-BUZEȘTI (Compania de operete Mogador): „Opt la zero în finală" cu C. Toneanu, Elena Zamora, Nutzi Pantazi și Ionel Țăranu.

ARO: Tămăduitorul (jurnalul unei infirmiere); Completare. Jurnal-Fox.

CAPITOL (sală și grădină): Mary Dugan este vinovată ? Jurnal și completare.

CARLTON: „Fantoma din Rio Grande", Jurnal și Complectare.

SCALA: „Diamantul Sultanului" și Jurnal Paramount.

SELECT: „O aventură în Manhatan".

SAOVY: Noaptea roșie și Invitația la dans.

TRIANON: Mi-e viața în pericol și Jurnal Paramount.

FEMINA (plafonul descoperit): Cântecul privighetorii și jurnal Fox.

REGAL: Aventura în Paris și Jurnal Paramount.

PALAS BULEVARD: Tainele căsătoriei, jurnal și complectare.

A. R. P. A.: Corsarul și Ingerul. Omul mecanic (robot).

ROXY: Mary Dugan este vinovată ? Jurnal și completare.

CORSO: L'am întâlnit la Paris și Automobilul ucigător.

OMNIA: Lucreția Borgia și Vinovatul.

ELISEE: Mi-e viața în pericol și jurnal Paramount.

AIDA (Rahovei 151, sala și grădina): Viața ușoară și Floare de trotuar.

AMERICAN (Sala și grădna).: Stella Dallas și Rapsodia II (Paderwski).

ASTRA (Șerban-Vodă 96): Stan și Bran la Hollywood și Frații Marx la curse.

ATENEUL MIHAIL EMINESCU: (Crângași): Rin-tin-tin salvator și Mâinile lui Orlac.

ATENEUL TEI: Trandafirul însângerat și Fata din Salem.

BARCELONA: Femei de noapte și Strigătul cazacilor.

COTROCENI: Troica și Vârsta Periculoasă.

CARMEN (calea Dudești 169): Casa misterioasă și D-ra Mozart.

CENTRAL: Regina junglei și Caterina.

CITY: Noaptea roșie și Jurnalul unei fete de pension.

DACIA (grădina și sala): Pamell și Parada nebunilor.

DIANA (Calea Griviței 110): Valea Tigrului și Stan și Bran țigani.

EDISON: Abuz de încredere, Stan și Bran gemeni și trupa Georgescu-Iași

FORUM: Nopți Princiare și Valetul și Contesa.

FILANTROPIA (Kiseleff): Joshiwara și Flori de Nissa.

FLORIDA (sală și grădină): D-ra mamea mea și Hari Piel în cel mai bun prieten.

FRANKLIN: Moscovo-Shanghai și Băetana.

GLORIA: O lacrimă ascunsă și O nuntă ca'n povești.

ILEANA (sala și grădina, Strada Avrig): Tarzan eroul junglei și Destin.

IZBANDA (grădina și sala): Copiii părăsiți, Strigătul sălbaticilor și revista: Cap de lemn.

LOLICA: Curierul din Londra și Acuzata.

LIA: Ingerul străzii și Crima din linia Maginot.

LIZEANU: Pat și Patachon în Paradis, Insula Păcatelor, completare și artiști.

LUCIFER (Dudești 97): Suflete pe mare și Ultimul sărut al d-nei Chaney.

LILI (sală și grădină, cal. Rahovei 236): Moscova—Shanghai, Mica prințesă și trupa Georgescu-Iași.

MARNA (Griviței 80): Tango nocturn și Aventurierul din Paris.

MARCONI: S'a născut un imperiu și Frații Marx agenți secreți.

MILANO: Monumentul Indian.

MODEL: Aur chinezesc și Secretul celor 3.

NERO (Șerban-Vodă 94): Sing-Sing și Muzica e viața mea.

NISSA (fost „Lido"): Trăim numai odată și Un sărut la licitație.

ODEON: Mesagerul și Jurnalul unei fete de pension.

ORFEU: Insula păcatelor și Curierul din Londra.

PARIS (Sala și grădina): Țară fără legi și Păpușa blondă.

PACHE: Romanul unui trișor și Doctor fără voie.

RAHOVA: Viena Petrograd și Trăește, iubește, învață.

REX: A doua lună de miere și Charlie Chan la Monte-Carlo.

SPLENDID: Monumentul Indian.

ȘIC: Insula păcatelor și Curierul din Londra.

TRIUMF: Misiunea locotenentului Perry și Comoara blestemată.

CITIȚI

„TRUP și SUFLET"

Ciclism

Radu Gheorghe și „ASPIM" victorioși în cursa de eri

Eri, pe șoseaua Giurgiului, pe un timp minunat, s'a desfășurat, în condiții bune, o cursă frumoasă și interesantă ca luptă, deși la startul ei n'au fost prezent nici picior de as, sau „semi-vedetă", alergarea fiind rezervată categoriei a treia și începători.

Media orară și felul în care s'a consumat alergarea vorbesc de ajuns că „inferiorii" știu să facă sport, împing vârtos, fără menajamente și fără „figurile" vedetelor care, în majoritatea cazurilor fac ca alergarea să lâncezească.

ALERGAREA

Afară de echipa „ASPIM" învingătoare, a cărei omogenitate a lăsat o bună impresie, în restul echipelor a lipsit elementul necesar și de mare importanță: egalitatea valorilor, fapt care a adus o fărămițare a formațiilor, elementele superioare detașându-se, cum a fost cazul lui Silivestru dela „Principele Nicolae", care având în echipă elemente cu mult inferioare lui, a plecat singur, sfârșind prin a se epuiza către sfârșitul alergărei, după ce fugise singur, excelent 80 km.

A fost o alcătuire greșită a echipelor.

Ploeșteanul Al. Ionescu a concurat bine 40 km. apoi a sucombat literalmente, realizând o performanță slabă, cu mult sub nivelul celei din „Cursa dela Vadul Crișului".

Este neindoelnic că Ionescu în loc să facă o pauză după Cursa dela 8 Iunie, a continuat antrenamentul dur, el fiind astăzi, supraantrenat.

Cum alergările pe echipe nu pot fi povestite din cauza plecărilor separate și a menținerii formațiilor cât mai compacte, ele fiind în schimb, un bun prilej pentru înregistrarea mediilor frumoase, dăm mai jos un tabel technic edificator după care se poate vedea foarte bine cum a decurs alergarea.

Iată-l:

La ora 7 pleacă individualii: Niculae Anghel (C.F.R.), Izvoriștеanu Tr. (C. F. R.), Victor Schetz (A.C.S.A.) și ploeștenii Ionescu Alexandru, Vintilescu Corneliu.

La 7 și 4 minute echipa „Pr. Nicolae" formată din: Silvestru Ion, Dumitru Constantin, Kirkorian Petre.

La 7 și 7' echipa „ASPIM" A compusă din: Mazilu Niculae, Cralgheru Eugen, Radu Gheorghe, Tudoroiu Ilie, Guzan Ion.

La 7 și 10' individualii dela „V. C. R." (Ignalovici și Cotroceanu).

La ora 7,13' „decolează" echipa „ASPIM" B, ai cărei componenți sunt: Steinhardt Iosif, Bozdolide Niculae, Albu Mihai, Mateescu Constantin.

La ora 7,16' următorii principiști", alcătuind echipa A: Șerban Gheorghe, Fufă Alexandru, Dina Gheorghe, Ștefănescu Niculae.

Iată și ordinea sosirilor la București:

1) Radu Gheorghe (ASPIM), ora 10,42 minute, 16 sec.
2) N. Mazilu (ASPIM) 10,42'35"
3) I. Guzan (ASPIM) 10,42'35"
4) Corneliu Vintilescu (Ploești) 10,43'18".
5) V. Schetz (ACSA) 10.44'02"
6) Al. Ionescu (Ploești) 10.58.
7) Al. Tufă (Pr. N.) 11.00'17"
8) Gh. Șerban (Pr. N.) 11.00'17"
9) N. Ștefănescu (Pr. N.) 11.00'17"
10) I. Silivestru (Pr. N.) 11.04'30"
11) I. Tudoroiu (ASPIM) 11.06'02"
12) Iosif Steinhardt (ASPIM) 11.06'22"

Iată și

CLASAMENTUL PROBEI

după timpul realizat de fiecare:

1) Radu Gheorghe a parcurs 120 km. în 3 ore, 35 minute și 6 secunde, cu o medie orară de 33 km. 486 m.
2) N. Mazilu 3.35'35"
3) I. Guzan același timp.
4) C. Vintilescu 3.43'18"
5) V. Schetz 3.44'02"
6) Al. Tufă 3.44'17"
7) Gh. Șerban același timp.
8) N. Ștefănescu, același timp.
9) I .Steinhardt 3.53'22"
10) Al. Ionescu 3.58'12"
11) I. Teodoroiu 3.59'02"
12) I. Silivestru 4.00'30"

REZULTATUL PE ECHIPE

„ASPIM" B: 1+2+3=6 puncte
„Pr. Nic." A: 6+7+8=21 puncte

Ținem să consemnăm faptul că alergarea a fost dotată cu un frumos trofeu donat de alergătorul N. Dragomir al cărui gest se cuvine să-l subliniem, întrucât el învederează multă tragere de inimă, pentru acest sport.

Ne-ar place să vedem și pe alții imitându-l, faptul în sine fiind de un real folos mișcării cicliste.

In numărul de mâine vom vorbi de felul în care s'au comportat alergătorii.

— ION PEDALĂ —

TIR

Cupa M. S. Regelui Carol II a fost câștigată de d. N. Lahovary

MANOLE STROICI

PLAGIANO

Eri, dimineață, la poligonul de tir dela Cernica, au continuat campionatele naționale.

In prezența unei numeroase asistențe în care am recunoscut pe d-na și d. Ed. Grant, Geo Mirea, d-na și d. N. Polizu, d-na N. Lahovary, d-na Manole Stroici, d-na col. Dumitrescu, d. av. G. Radovici, d. dr. Skupiewscki, d-ra S. Lahovary, d-nii dr. Balș, Poenaru Bordea, Conura, etc. s'a desfășurat campionatul național, tir la 25 porumbei vii, 27 metri, înzestrat cu frumoasa cupă oferită de M. S. Regele Carol II.

Organizarea a fost impecabilă.

Prezența pe planșeul poligonului a d-lor George Plagino, Nic. Lahovary, col. Dumitrescu, Andrei Noica, Cavalioti, Manole Stroici, general Gh. Manu, Nicu Polizu, Dan Noica, Ionescu Călinești II, Ionel Miclescu, Coroiu Alex. și Ionel Furnarache, a dat ocazia unei întreceri destul de interesante, căci după ocuparea locului I de către d. N. Lahovary, pentru locul 2 aveau șanse circa 7—8 trăgători.

CUM S'A DESFAȘURAT CONCURSUL

După terminarea primelor 2 serii de 10 porumbei, d. Lahovary scăpând 4 din 20, iar d. G. Plagino numai 3, se trage seria finală de câte 5, la care d. N. Lahovary nu scapă nici unul, fiind declarat campion, și câștigător al cupei M. S. Regelui Carol II, în detrimentul d-lui Plagino, care a scăpat 2 porumbei.

Pentru desemnarea deținătorului locului II, lupta este reîncepută între toți acei cari au scăpat 5 porumbei și s'a terminat cu victoria d-lui G. Plagino.

Pe locul III, după un baraj între d-nii Dan Noica și Cavalioti, se instalează d. Cavalioti.

CRISTIAN TEODORESCU

TENNIS

Tennis club român a eliminat Politechnica din „Cupa Canolle" învingând-o cu 5-2

Eri dimineață au continuat pe terenurile Politehnicei, matchurile dintre jucătorii clubului gazdă și T. C. R., contând pentru „Cupa Canolle".

După ce teceriștii luaseră un avantaj de 3:1 Sâmbătă, eri au mai câștigat ușor cele două simpluri, pierzând în schimb dublul mixt.

Astfel T. C. R. a câștigat cu 5:2, eliminând Politehnica din „Cupa Canolle".

Dintre jucătorii cari au evoluat, Constantin Tănăsescu a făcut cea mai bună impresie.

Lui „Costică" i-au folosit enorm turneele din străinătate, la care a participat în primăvară.

Deasemenea trebuie să remarcăm talentul și progresul tânărului Rurac, precum și forma bună a d-nei Canella.

Rezultatele de eri sunt următoarele:

SIMPLU DOMNI:

Const. Tănăsescu b. Marcovici 6:0, 6:1.
Schmidt b. Rurac 6:3, 6:3.

DUBLU MIXT:

Canella-Rurac (P.) b. Sfetea-Schmidt 1:6, 6:2, 6:4.

Cronica rimată

Ripensia - Milano

Cerul și-a încins văpaia
întinzându-și vălvătaia
peste domni, doamne, dudui
care par'că sunt... gutui,
rumenite în cuptoare !
Și, de sus, tot cură soare!!...

Limonăzi și oranjeade
mi se'nfig—lichide— 'n grade
dar degeaba ! Fără jenă,
frige soarele'n arenă
blonde, brune mari sau mici,
ca pe niște... clăi de mici.

Domnii uită protocolul
(zău! e prea torid azi solul!)
și-și desbracă fiecare
haina, dar tot cură soare!
(Domnii, ca să fie 'n notă
nă nu poată zice-o iotă
milanezii, să necheze,
au cu toții.. milaneze !)
Unii mai trântesc o gafă,
alții fluieră'n garafă,
unii râd, alții înjură
dar potopul de căldură
valuri de arșiță 'nșiră
că de-atâta jar transpiră
banca, nasturii, pantofii !!...
— Ne prăjim ca și cartofii !

zice-o blondă transpirată
cu o voce ca de vată.
— Numai de n'ar fi degeaba
și să iasă bună treaba !...
— Bună, rea, eu vreau să'nceapă
căci m'am fiert; parc'aș fi
ceapă!

— Să nu degeri, că-i mai rău,
mârâie ca un dulău
un vlăjan de vis-a-vis
îmbrăcat complet în gris!...

— Știți că sfântul Andreolo
nu mai joacă! — Dă-l încolo,
dar e unul — după mamă —
cam Perversi mi se chiamă ;
cică-i groaznic de... pervers
cum nu-i altu'n univers.
— Ce contează?! când Dobay
s'o sui pe șapte cai,
intră'n tipul ăst pervers
de mi-l lasă fără ghers !...
— Ce mai vorbă, mă Ioane,
o să-i facem.. macaroane !!...
Insfârșit se'ncepe jocul...
Nimeni nu-și mai află locul.
Dobay prinde să necheze
printre buturi milaneze,
Bindea sare, se frământă,
Marcu mi se ia la trântă,

și deodată 'n trombă mare
ripensiștii, fiecare,
au pornit să ia cu gloata
cetățuia, blestemata...
Nici nu știi ce să privești:
e un match ca din povești,
când, deodată Bindea'n trombă
îmi pornește ca o bombă
și centrează; Marcu-i gata :
a pornit-o cu marcata :
dintr'un șut tras după carte
mingea'n plasă mi se sbate
Milanezii-s fără zei :
par'că toți mi-s unși cu clei.
Capra, al după extremă,
e mereu pus în dilemă
nu mai poate ca să arză
mingea, căci nu are varză
ca să pape. Iar în buturi
al Perversi n'are scuturi,
să mi-o facă pe perversul
cu Ripensia, căci mersul
ei e fără nici o pană
și nici soarta nu-i e vană.
Deodată Marcu nostru
își ghicește din nou rostu'
și când atmosfera frige
înc'o boabă el înfige.
Insfârșit hop și Dobay
fugind pe nu știu câți cai

trage'n mers și știi deodată
altă boabă e marcată.
Dar deabia am luat priză
că-i sfârșită și repriza...

(Pauză)

Și'n repriza-a doua nene
nici n'ai timp să dai din gene,
fiindcă mingea buclucașă
fuge pe teren, iabrașă,
dar nici vorbă; pe la noi
nu-i deloc cu tărăboi.
Intr'o vreme, pe Binduț
un pervers mi-l face țuț
și arbitru îmi dictează
11 metri! Dar — fofează !
Marcu trage; Diamanti,
o respinge în... avanti !
Pavlovici în poartă-i leu
și fachiru-i și mai... leu !!
Milanezii-s macaroane,
joacă cum niște matroane
deși-s bruți, puși pe ciolane:
însă toate le sunt vane.
Și așa precum vă spui
dragii tatii, moșului,
s'a sfârșit așa — azi—matchul
v'o spun eu, mare tâlmaciu.

C. MALTEZI

FOOT-BALL

Cupa Europei Centrale

La Budapesta:

Juventus şi Hungaria au terminat la egalitate 3-3 (3-0)

Budapesta 26. — **In fața a 18.000 de spectatori s'a disputat azi pe terenul Hungaria, matchul dintre echipa gazdă și formația italiană Juventus.**

In prima repriză, Hungaria, deși a jucat incolent, a dominat teritorialiceşte. Italienii în schimb, au condus câteva atacuri reuşite, marcând 3 puncte.

In minutul 26, Gabetto a deschis scorul, ca peste 10 minute, o bombă trasă dela 18 metri de Busidoni, să intre imparabil în plasa apărată de Szabo.

In minutul 40, De Filippis stabileşte scorul reprizei: 3—0.

Matchul considerat ca şi jucat, la reluare capătă cu totul un alt aspect.

Gazdele atacă cu mult elan, producând degringoladă în rândurile adversarilor.

In minutul 2, Kardos reduce handicapul, ca în minutul 13, el să înscrie şi al doilea goal al Hungariei printr'un shot bombă, dela 25 de m.

Egalarea survine în penultimul minut, când la un corner, se produce învălmăşeală la poarta lui Bodoira şi Kardos marchează din nou, egalând situaţia.

D. Vogel (Cehoslovacia) a condus bine.

LA BRNO

ZIDENICE A INVINS PE FERENCVAROS CU 3:1 (0:0)!

Brno 26. — **Azi s'a jucat în localitate în faţa unei asistenţe-record de 16.000 de persoane, matchul de football, dintre echipele Ferencvaros şi Zidenice.**

Câştigătoarea Cupei Europei Centrale din anul trecut a decepţionat, fiind nevoită să părăsească terenul înfrântă.

După o repriză în care nimic nu s'a marcat, după pauză în minutul 23 Rulc a deschis scorul, ca după câteva minute tot el să mărească scorul la 2—0.

O puternică reacţie a pestanilor permite lui Kiss să înscrie unicul punct al oaspeţilor.

Scorul final este stabilit în minutul 40 de Metala.

Matchul a fost condus excelent de arbitrul italian Scorzoni.

O SURPRIZA LA KLADNO

S. K. KLADNO A INVINS H. A. S. K. CU 3:1 (2:1)

Kladno 26. — **Matchul dintre campioana Jugoslaviei şi echipa locală S. K. Kladno, care s'a jucat azi în cadrul Cupei Europei Centrale a revenit spre satisfacţia celor 8000 de spectatori, formaţiei gazde cu scorul de 3:1 (2:1).**

Scorul a fost deschis de Hitrec şi se părea că oaspeţii vor avea partida la discreţie.

Kloz însă profitând de o greşeală a portarului Smara egalează.

Incurajaţi de spectatori, localnicii atacă cu insistenţă şi reuşesc să marcheze şi al doilea goal prin Junek.

CERESOLI (Italia)

După pauză, jugoslavii luptă din răsputeri pentru egalare, dar tripleta lor ratează în toate ocaziunile.

Scorul final este stabilit în minutul 75 de Junek.

A condus d. Ivancsics (Ungaria).

LA GENOAVA

„GENOVA 93" A DISFUS DE SPARTA CU 4—2 (4—1)

Genova 26. — **In cadrul Cupei Europei Centrale s'a jucat în localitate matchul dintre campioana Cehoslovaciei Sparta şi „Genova 93".**

Localnicii dictând o alură drăcească încă dela început, au reuşit să-şi asigure victoria încă din prima repriză.

La reluare matchul a devenit anost, gazdele ne mai jucând cu elanul lor caracteristic.

Punctele au fost marcate de Arcari (2), Morselli şi Barsanti.

Pentru oehi au înscris Nejedly şi Zeeee.

A arbitrat d. Hertzka (Ungaria).

SLAVIA A CÂŞTIGAT IN FAŢA LUI BEOGRADSKY CU 3:2 (3:0)

Belgrad 26. — **Pe terenul Beogradsky, în faţa a 18.000 de spectatori, echipa Slavia a învins pe Beogradsky cu 3:2 (3:0).**

Prima repriză a fost la discreţia oaspeţilor, cari profitând de bâlbâiala localnicilor, au ajuns să conducă cu 3:0.

După pauză, Beogradsky a avut o puternică revenire masându-şi adversarul în careu şi reuşind să marcheze de două ori.

Egalarea însă nu a survenit din cauza formei excepţionale a portarului Boksay, care a suplinit cu succes pe Planicka.

Bican (2) şi Vytlacil au marcat pentru învingători iar pentru localnici Marianovici şi Glişovici.

Matchul a fost condus de d. Dattilo (Italia).

LA MILANO

AMBROZIANA A INVINS CU GREU PE KISPEST CU 4:2 (0—1)

Milano 26. — **Matchul dintre campioana Italiei şi Kispest care s'a jucat azi a suscitat un deosebit interes în localitate.**

Cu atât mai mult, cu cât sportivii de aici, ţineau să vadă din nou la lucru pe jucătorii formaţiei locale, dintre cari 6 au făcut parte din lotul Italiei, care a participat la campionatele mondiale, iar 3 (Meazza, Ferrari şi Locatelli) au jucat chiar în finală.

La începutul matchului însă, asistenţei i s'a rezervat o surpriză foarte neplăcută, întrucât Kispest a fost acela care a deschis scorul prin Serényi şi a păstrat acest avantaj până la pauză

La reluare, echipa pestană a marcat şi al doilea goal.

Efortul depus însă, a epuizat complect forţele oaspeţilor, cari într'un interval scurt, au primit apoi 4 goaluri marcate de Meazza (2), Frossi şi Ferrari.

Matchul a fost condus excelent de d. Xifando (România)

O fază a matchului Milan—Ripensia

După 120 de minute

Finala campionatului Germaniei dintre „Schalke 04" şi „Hannover 96" s'a terminat la egalitate: 3-3

Berlin, 26. — **Azi s'a disputat pe stadionul olimpic din localitate, finala campionatului Germaniei, între echipele „Shalke 04" şi „Hannover 96".**

După timpul reglementar de joc, rezultatul fiind nedecis (3:3), matchul a fost prelungit.

Dar nici prelungirile nu au adus vre-o modificare scorului care a rămas 3:3.

Echipa Ujpestului va fi cantonată Vineri într'o staţiune din România

Budapesta, 26 (prin telefon). — **In vederea matchului cu Rapid, la Bucureşti, echipa Ujpestului va pleca în cursul zilei de Joi.**

Ujpest nu va veni însă direct la Bucureşti, ci se va opri într'o localitate din România, al cărei nume este ţinut în secret.

Suspendarea lui Varriassy a fost ridicată

Arad, (prin telefon). — **După cum se ştie, Variassy, excelentul fundaş al Gloriei intenţionează să-şi părăsească gruparea. Gloria îl şi suspendase pe doi ani pe sus numitul jucător, dar districtul Arad i-a ridicat suspendarea.**

Se svonea la un moment dat, că Variassy va semna pentru Ripensia, dar tratativele duse în acest sens, au eşuat.

In momentul de faţă, gruparea Amefa a făcut o ofertă Gloriei pentru achiziţionarea lui Variassy.

Gloria a pretins 250.000 lei.

Tratativele vor fi continuate săptămâna viitoare.

Shooturi şi bare...

SCHAFFER, care după cum am anunţat va activa la gruparea Wacker din München, a iscălit contractul pentru 5 (!) ani.

*

ZIARELE franceze publică un clasament al arbitrilor cari au funcţionat la campionatele mondiale. Primul loc este ocupat de d. Barlassina.

Deci, încă un succes italian.

42 DE MILIOANE lei este totalul de încasări, realizat de clubul londonez Chelsea, în sezonul trecut. Din această sumă însă numai 2 milioane constitue beneficiu.

*

SAMBATA, în cadrul turneului de calificare a campionatului cehoslovac, Sk. Liben a învins Bohemians cu 2 : 1 (1 :0). Au asistat 7000 de spectatori.

FOOT-BALL

După un joc magnific

U.D.R. a învins Aquila cu 6-1 (3-0)

cucerind campionatul național al juniorilor

Ca deschidere la partida A. C. Milano-Ripensia s'a disputat finala campionatului național de juniori, între echipele U. D. R. și Aquila.

Echipele au intrat pe teren, în următoarele formații:

U. D. R.: Regeb—Jianu, Fiat I—Miculaș, Floruț, Vlaja—Bodnaș, Păsulă, Opelz, Draguescu, Fiat II.

AQUILA: Chiper — Iancu I, Grișa—Călin, Iancu II, Gheorghiță—Weinstein, Ciucurel, Hermann, Alexiev și Aron.

Echipele au părut la început, intimidate de publicul imens, care le privea și le încuraja.

Cu toată această timiditate dela primele schimburi de mingii superioritatea reșitenilor a devenit evidentă.

U. D. R., O REVELAȚIE

Echipa de juniori a U. D. R.-ului a arătat eri după amiază rezultatele unor îndelungate străduinți pe care conducerea clubului le face pentru formarea cadrelor lor.

Dintre toate echipele de juniori și cari au jucat în Capitală, U. D. R.-ul a fost singura care a arătat ceeace multe echipe din prima divizie a țării nu posedă: o unitate și mai cu seamă o concepție bine definită de joc.

S'au văzut în această partidă de juniori mișcări de ansamblu și treceri de balon ca la echipele cu adevărat mari și victoria a revenit aceluia care a fost de departe mai bun.

DESPRE JOC

Sunt puține de spus.

Dela început, U. D. R. a pornit la atac în trombă.

Câteva minute, apărarea Aquilei rezistă. Puțin însă, căci Opelz reușește să înscrie din centrarea lui Fiat II. (Goalul primit descurajează pe ieșeni și de acest fapt profită U. D. R.-ul, care mai înscrie două goaluri, foarte frumoase, prin același Opelz.

Conducând cu 3:0 U. D. R.-ul slăbește alura și permite Aquilei să domine. Dar o dominare de loc periculoasă, căci atacul ieșenilor nu poate realiza nimic.

După pauză, situația se menține ca și până în min. 55, când Aquila marchează prin Hermann.

Reșițanii iau jocul în serios și cinci minute mai târziu Opelz ridică scorul la 4:1.

Până la sfârșit, Opelz mai înscrie două goaluri iar Hermann ratează un penalty.

DESPRE JUCĂTORI

Dela învinși s'au remarcat fundașii și oarecum mijlocașul centru.

Dela învingători, au fost toți la fel de buni.

Au alcătuit un tot omogen și ar fi să nedreptățim pe unii, remarcând pe alții.

O mențiune specială am face pentru Opelz dar ne e teamă că, fiind prea tânăr, să nu fie rău servit de lauda noastră.

Vom prefera deci să spunem că a fost într'o zi excepțională.

D. V. V. TILLEA ÎI RASPLĂTEȘTE

După terminarea jocului, d. V. V. Tillea a înmânat câștigătorilor cupa juniorilor iar tuturor celor 22 jucători câte o medalie.

Campionatul cat. I-a

Metaloglobus-Adesgo 4-1 (1-1)

Eri dimineață, arena A. C. S. A. a găzduit partida dintre Adesgo și Metaloglobus, pentru desemnarea campionului categoriei I-a promoție.

Adesgo care a fost declarat campion la masa verde, a provocat eri un incident în urma căruia matchul s'a întrerupt în minutul 69.

Gruparea Adesgo s'a făcut vinovată dealtfel în tot decursul campionatului.

In urma incidentelor petrecute eri, așteptăm ca Adesgo să fie aspru sancționată de districtul București.

Pentru Metaloglobus. au marcat Vasilescu, Ionescu și Figaro (2).

Pentru învinși a marcat Balasin.

A condus excelent d. Ciesliky Francisc echipele :

Metaloglobus. Leibovici ; Doci, Cuțulescu, Constantinescu, Weidl, Nitroy, Vasilescu, Ionescu, Figaro, Berl, Lupu.

Adesgo : Schrehof ; Cohn, Horovitz, Bauman, Weinbeerger, Getler, Bartha, Chibiciè Vasain, Vogel, Honur.

A. S. Distribuția - Socec Lafayette 3-3 (2-0)

Matchul de deschidere la partida Ripensia—F. C. Milano a fost furnizată de primele garnituri ale A. S. Distribuției și Socec Lafayette.

Partida a întrecut toate așteptările.

A. S. Distribuția a prezentat o echipă omogenă care a lăsat o frumoasă impresie. Pentru A. S. Distribuția au marcat Grecu, Minciu și Constantinovici.

Socec Lafayette a înscris prin Barbu și Bărbulescu (2).

Echipele au aliniat următoarele formații :

A. S. Distribuția. Boghiu ; Ionescu, Klzer; Papaianopol, Oprescu, Busuioc, Minciu, Constantinovici, Nelu, Sachelarie, Grecu.

Socec : Paraschivescu ; Alexandrescu, Sitaru, Antonescu, Artur, Schemberg, Emanoil, Barbu, Bărbulescu, Pokorny, Stănescu.

Azi la Lugoj

Sportul Studențesc luptă cu Vulturii

pentru turneul de calificare

Azi după amiază se dispută la Lugoj matchul dintre Sportul Studențesc și Vulturii-Textila contând în turul de calificare.

Vulturii au reușit să elimine Crișana, după trei matchuri și echipa ar putea fi obosită. Pentrucă al III-lea joc cu Crișana a avut loc Joi la Timișoara, iar de aci, echipa a mai făcut și deplasarea înapoi la Lugoj.

Sportul Studențesc are șansa că intră odihnită pe teren și pe această bază are un avantaj asupra gazdelor. Cu tot acest avantaj însă nu credem că Sportul Studențesc să poată câștiga azi.

Echipa lipsită de Gică Popescu s'a văzut că nu poate da randamentul normal.

Oricât de bun extrem ar fi Ștefănescu, îi lipsește shootul.

Vulturii pe terenul lor sunt pentru noi favoriții matchului.

Echipa lor știe să lupte și mai ales prin acest atout le vedem noi superioritatea.

Căci Sportul Studențesc joacă bine dar lent.

Și Vulturii joacă mai ales iute...

S. T. B. (olds-boy)-C. A. B. (olds-boy) 4-4 (1-1)

Echipa de olds-boy a S. T. B.-ului complectată cu câțiva juniori dela prima garnitură a întâlnit în match amical formația de olds-boy a C. A. B.-ului cu care a terminat la egalitate 4-4 (1-1).

Metalosport - Fichet 4-1 (1-1)

Metalosport și Fichet s'au întâlnit în match amical pe arena dela regie.

Metalosport a învins, după un match disputat.

Biruința-Olimpia (rez.) 3-1 (3-0)

Pe terenul „Sportul Muncitoresc" s'a disputat eri matchul amical de foot-ball dintre Olympia și Biruința.

Prima, cu o echipă formată majoritatea numai din juniori și urmărită de un ghinion formidabil, a cedat „Biruinței" cu scorul de 3-1 după ce la pauză erau conduși cu 3-0.

In repriza doua Schroder trece la înaintare, iar în locul lui este trecut Crăciunescu.

Cu această schimbare Biruința nu a mai putut înainta, toate acțiunile aparținând alb-negrilor, cari trăgeau necontenit la poartă, însă nu au putut să egaleze din cauza ghinionului de care am pomenit.

Singurul punct a fost înscris de Cornel Niculescu.

Dela învingători ne-a plăcut centrul înaintaș Take iar dela Olympia Dinescu și Niculescu.

D. Wintze a condus bine formațiile:

Biruința: Iosif, Popescu, Șoancă, Silagy, Georgescu, Enescu, Tudose, Radu, Take, Bratu și Dihor.

Olympia: Valica II, Tănăsescu, Schroder, (Crăciunescu), Ionescu, Brasoveanu, Pomojescu, Crăciunescu (Schroder), Stănescu, Niculescu C., Valica și Dinescu.

Pregătiri

PHOENIX ... RENAȘTE

BAIA MARE (prin telefon de la corespondentul nostru):

Phoenix, în vederea turului de calificare, a jucat azi un match de antrenament cu Victoria (Carei).

După un joc, în care Phoenixul a fost tot timpul superior, a câștigat cu categoricul scor de 6:1 (4:0)

Punctele au fost marcate de Stetz (2), Senny III (2) și Telecty pentru învingători iar pentru învinși a marcat Slivăț.

Un match cu scandal

LA REȘIȚA, DUPA CE A RATAT UN PENALTY, UNIREA TRICOLOR A FOST INVINSA CU 3-1

REȘIȚA, 26 (prin telefon).- In cadrul turneului de calificare, s'a disputat azi întâlnirea dintre echipele „U.D.R." și „Unirea Tricolor".

După un match dramatic „U. D. R." a învins cu 3-1 (0-1).

Au asistat peste 2500 spectatori.

Jocul a avut două aspecte: prima repriză, când oaspeții au avut majoritatea inițiativelor și a doua repriză, când „U. D. R.", printr'un efort supraomenesc, egalează situația și apoi ia jocul pe cont propriu, făcând cea mai frumoasă partidă din carieră.

După terminarea jocului, printr'un act nesocotit al lui Florea, s'a produs un scandal, care, fără intervenția jandarmilor, putea avea grave consecințe.

Astfel, uniristul, la ieșirea de pe teren, a lovit brutal pe jucătorul Otto dela „U. D. R.", care a căzut în nesimțire.

Arbitrul, d. Gabriel Rusu, însoțit de un comisar de poliție, a condus în cabină pe Florea și a căutat să calmeze spiritele.

CUM AU DECURS OSTILITAȚILE

Scorul a fost deschis de Ion Dumitrescu, care profitând de plasarea greșită a portarului, marchează imparabil în minutul 3.

In minutul 37, la un corner contra „U. D. R.", portarul Bugariu cade și Wagner salvează goalul sigur, cu mâna.

Penaltul acordat de arbitru, este însă ratat de Iordache.

La reluare, joacă o singură echipă: „U. D. R.", care domină net, și egalează în minutul 48, prin König.

In minutul 58, Otto centrează pe sus și Lacatoș ridică scorul, cu toată intervenția lui Crețeanu (2-1).

In minutul 76, Lacatoș demarează și Otto, care interceptează, stabilește scorul la 3-1.

„U. D. R." domină categoric până la sfârșit, fără însă a mai putea schimba rezultatul.

A arbitrat bine d. Gabriel Rusu-Cluj.

FORMAȚIILE:

„U. D. R." Bugariu, Podor, Alașu, Valner, Chiroi, Popa, Micu, König, Lacatoș, Neagrăi, Otto.

„UNIREA TRICOLOR": Crețeanu, Petrescu, Iliescu, Florea, Cârjan, Boteanu, Traian Ionescu, Alexandrescu, Soni Niculescu, Ion Dumitrescu și Iordache.

*

D. maior Crețeanu, a contestat matchul, pe motiv că publicul ar fi invadat terenul.

Gloria - Sburători 4-3 (3-0)

Ora: 10.
Teren: Militari.
Timpul: Cald.
Spectatori: 250.

Au marcat: Dron, Lupu, Bellu, Eugen pentru Gloria.

Pentru Sburători au marcat: Penciulescu (2) și Negulescu.

In match amical, Gloria a învins Sburătorii cu 4-3 (3-0).

Echipele au furnizat un joc spectaculos.

Gloria: Cojocaru, Florescu, Lupșa, Flamaropol, Raitz, Florescu, Popp, Stere, Rădulescu, Mehedințeanu, Georgescu.

Sburători: Ionescu Tr., Marinescu, Tomescu, Ghidanu, Niculescu, Georgescu Tr., Lupulescu, Penciu, Neagu Anton, Milică.

FOOT-BALL

Un loc asigurat

Obținând a doua victorie asupra Jiului (cu 3–2; 1–0)

C.A.O. a rămas în divizia A

Oradea, 26 (prin telefon dela corespondentul nostru). — Azi s'a disputat în localitate matchul dintre C. A. O. și Jiul, în cadrul turneului de calificare.

După o luptă cu adevărat mare și care a pasionat cei 1000 spectatori, C. A. O. a reușit să învingă prin punctele marcate de Geczö (minutul 51), Orza (min. 62) și Papp (min. 90).

Pentru învinși au marcat Medve I (min. 3) și Vâjdea (min. 64).

JOCUL

După cum am spus partida a fost o luptă mare.

Jiul a marcat chiar din primele minute de joc și până la pauză, C. A. O. nu a putut egala.

In repriza doua, Geczo a egalat, iar Orza a adus avantajul C. A. O.-ului.

Jiul a egalat la rându-i prin Vâjdea, Papp marcând goalul victorios în ultimul minut de joc.

CEI MAI BUNI

Au fost David, Krauss și Borbil dela C. A. O. iar de la Jiul Medve I, II și III și Bulig.

In urma acestui rezultat, Jiul a fost retrogradat, deoarece în primul match la Petroșani, pierduse tarăși cu 2-1.

ECHIPELE ȘI ARBITRUL

D. Ceaureanu a condus echipele:

C. A. O.: David — Borgia, Sarkady — Krauss, Spielmann, Borbil — Geczo, Covaci, Smilovici, Papp, Orza.

Jiul: Emerich, Medve II, Covaci, Radu, Szulle, Scovran, Vâjdea, Medve III, Bulig, Tocaciu, Medve I.

Dragoș Vodă redivivus

CHINEZUL a fost învins la Cernăuți cu 3-5

Cernăuți, 26 (prin telefon dela corespondentul nostru).— Echipa Chinezul din Timișoara într'un turneu prin țară a jucat azi un match în orașul nostru cu Dragoș Vodă.

Partida a fost foarte frumoasă, echipa timișoreană dovedind o technică avansată, dar fiind ineficace în fața porții.

Dragoș Vodă, cu un joc mai rudimentar, dar cu un elan infinit mai mare, a reușit să învingă.

CINE A MARCAT

Au marcat pentru gazde: Cacerovski (2), Panenka (2) și Suck iar pentru Chinezul Thierjung (2) și Loecsoencs.

CEI MAI BUNI

Dela învingători au fost Panenka, Cacerovsky și Hosbein iar dela Chinezul Demetrovici, Rock, Szillard și Bajus.

ECHIPELE ȘI ARBITRUL

D. Erlich a condus slab echipele:

Dragoș Vodă: **Erhan — Hosbein, Schmidt — Stețiu, Wintermitz (Tomovici), Gazda, — Ionescu, Szuck, Panenka, Strutinsky, Cacerovsky.**

Chinezul: **Ross — Rock, Kohl — Nagy, Hoffmann, Demetrovici — Szillard, Klimek, (Loecsoencs III), Thierjung, Bajus și Loecsoencs**

După victoria de eri

Declarațiile timișorenilor

In urma matchului de eri, întreaga caravană ripensistă este entusiasmată.

Am căutat să stăm de vorbă cu conducătorii și jucătorii timișoreni, la hotel.

Toți sunt entuziasmați de rezultatul obținut și de manifestația de simpatie pe care publicul bucureștean a făcut-o echipei.

Iată câteva declarații:

D. CORNEL LAZAR, președintele Ripensiei: „Sunt mulțumit de rezultat. Intreaga echipă a jucat bine și cu mult suflet. Trebue totuși să aduc o mulțumire specială apărării imediate, în frunte cu Pavlovici.

Sper că la Milano vom face un rezultat care ne va permite să mergem mai departe în această competiție.

POJAR (antrenorul clubului):

In prima repriză, Ripensia a fost de departe superioară, dar, în cea de-a doua, a fost rândul italienilor să domine.

In acest timp, meritau să înscrie un goal.

Cei mai buni oameni ai italienilor, au fost cele două extreme.

Centrul atacant, în schimb, a ratat multe ocazii.

La Milano, vom avea o misiune foarte grea și va trebui să muncim din greu, pentru a ne asigura participarea în turul al II-lea al cupei Europei centrale.

DOBAI: Italienii au echipă foarte bună.

M'a surprins jocul bun al Ripensiei, dar mi-e teamă că la Milano nu ne vom putea menține avantajul.

BUERGER: Mă bucur că am învins și sperăm că ne vom putea menține avantajul.

In repriza doua, echipa noastră a adoptat o tactică greșită, jucând defensiv.

COTORMANY: A fost un match frumos. Păcat că a fost prea cald.

Nu am sperat la un rezultat atât de categoric. La Milano va trebui să facem sforțări mari pentru a menține avantajul.

BINDEA: Cu ajutorul lui Dumnezeu, vom juca cu Ferencvaroș.

Ripensia a dovedit din nou că a fost, este și va fi o echipă care contează în footballul românesc.

PAVLOVICI: Nu înțeleg cum am putea pierde la Milano cu un scor mai mare.

Sunt fericit că m'am reabilitat în fața publicului bucureștean.

O mare surpriză

Universitatea

se poate considera retrogradată în urma înfrângerei cu 0-5 (0-4) suferită din partea Tricolorului C. F. P. V.

PLOEȘTI, 26 (prin telefon de la corespondentul nostru).— *Tricolor C. F. P. V. a întâlnit azi Universitatea în cadrul turneului de calificare.*

Ploeștenii au învins detașat după un match, în care clujenii nu au făcut altceva decât să se apere.

Din acest punct de vedere un istoric al partidei ar fi inutil pentru că tot timpul Tricolor a fost peste adversar prestând un joc foarte bun căruia Universitatea nu i-a putut face nici un moment față.

CUM S'A MARCAT

In minutul 14 Cocis înscrie primul punct și de aci înainte Tricolor domină insistent.

In minutele 20 și 25 două bare împiedecă balonul să intre în plasă, dar în minutul 26 Ștefănescu se răsbună pe ghinion și ridică scorul la 2:0.

In minutele 35 și 36 Cociș și Covaci mai înscriu două puncte.

După pauză Tricolor presează mereu dar nu mai poate înscrie decât un singur punct prin Ștefănescu în minutul 52.

ECHIPELE ȘI ARBITRUL

D. Piky Kroner a condus următoarele echipe:

Universitatea: *Moldoveanu—Drăgulescu, Iancovici, — Golub, David, Putnic—Bențea, Dragu, Ionaș, Medrea, Surlașiu.*

Tricolor C. F. P. V.: *Cchramek,—Hetzer, Dunăreanu—Miscoltz, Glaser, Radu—Covaci, Bocșa, Ștefănescu, Mosco, Cocis.*

CEI MAI BUNI

Dela învingători s'au remarcat: Mișcoltz — cel mai bun din 22 — Glaser, Radu, Mosco și Cociș.

Dela învinși Drăgulescu, Bențea și Surtașiu au fost cei mai buni.

50 ANI »Bayer«

BAYER

Dureri de cap!

Junghiuri deasupra orbitei, sau ameteli apăsătoare în tot capul sunt chinuri pe cari le puteți combate ușor

GARDAN suprimă durerile!

E UN PRODUS - »Bayer«

Sănătatea vă veți păstra, întrebuințând numai Apogeul higienei moderne

Rezultate din țară

SIBIU, 26 (prin telefon). — Azi a avut loc în orașul nostru un match de football între echipele Astra și Șoimii.

Astra a învins cu 3:2 (2:0)

CLUJ (prin telefon, dela corespondentul nostru). —Azi s'au disputat în orașul nostru primele matchuri pentru „Cupa orașului".

S'au obținut următoarele rezultate:

Echo — C. S. Muncitorii I:1 (1:0)

C. F. R. — U. E. C. 2:1 (2:0)

INDUSTRIA SARMEI INVINGATOARE

CAMPIA-TURZII, 26 (prin telefon). — Echipa locală Industria Sârmei a jucat azi un match amical cu C. A. Cluj pe care a învins-o cu categoricul scor de 7: 1(4:0).

ATLETISM

Campionatele regionale ale ligei de Bucovina

CERNAUȚI, 26 (Corespondență particulară). — *Pe stadionul Municipal de aci s'au desfășurat în zilele de 18 și 19 Iunie campionatele regionale de atletism.*

Iată rezultatele technice:

100 m plat.

1. Curea Nicolae (D. V.) 12 s. 2/10.

2. Mock Arn. (Iahn) 12 s. 2/10.

3. Pantâr L. (D. V.) 12 s. 2/10.

110 m. garduri

1. Curea Nicolae (D. V.) 19 s.

2. Hicke Fr. (Iahn) 19 s. 2.

3. Hathias (Iahn) 20 s.

400 m. plat

1. Percec (D. V.) 58 s.

2. Kambefort Ed. (Iahn) 58 s. 3.

3. Weiss Edmond (Macabi) 61 s. 3.

800 m. plat

1. Karl Blass (D. V.) 2 m. 20 s. 8.

2. Nuțu Aurel (D. V.) 2 m. 24 s. 8.

3. Turcinsky W. (Iahn) 2. m. 26 s. 8.

1.500 m. plat.

1. Karl Blass (Iahn) 4 m. 40 s.3.

2. Nuțu Aurel (D. V.) 5 m. 07 s.5.

3. Krigel Anton (Iahn).

3.000 m. plat

1. Blass (Iahn) 10 m. 03 s.

2. Nuțu Aurel (D. V.) 11 m. 11 secunde 6.

3. Kriegel Anton (Iahn) 11 m. 20 s. 6.

Ștafeta 4×100 m.

1. Dragoș Vodă (Pantâr-Percec-Avram-Curea) 49 s. 9/10.

2. Iahn 50 s.

3. Macabi. —

Disc

1. Hoffmann (Iahn) 32 m. 70.

2. Curea Niculae (D. V.) 32 m. 38.

3. Simander (Iahn). —

Greutate

1. Hoffman (Iahn) 12 m. 31.

2. Mach Arnold (Iahn) 12 m. 30.

3. Curea Nicolae (D. V.) 11 m. 12

Suliță

1. Hlicke Fr. (Iahn) 34 m. 68.

2. Wein (Macabi) 32 m. 10.

3. Turcinsky Ed. (Iahn) 81 m.

Înălțime

1. Sternberg Alf. (Macabi) 1 m. 50.

2 Pantâr Laurențiu (D. V.) 1 m. 50.

3. Percec Traian (D. V.) 1 m. 50.

Lungime.

1. Curea N. (D. V.) 5 m. 87.

2. Alicke Fr. (Iahn) 5 m. 45.

3. Sternberg (Macagi 5 m. 42.

O repriză magnifică și RIPENSIA a câștigat detașat marcând 3 goaluri în patru minute

MARCU a marcat de două ori și a ratat un 11 metri

DOBAY a înscris al treilea punct

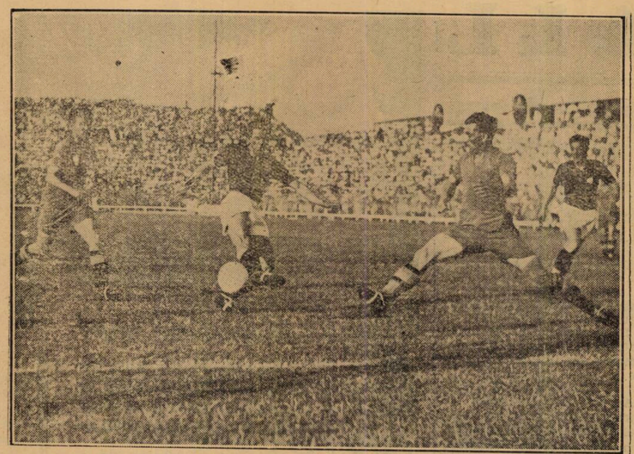

Antonini, încolțit de Chiroiu și Burger, reușește totuș, să shooteze

Ii urmează timișorenii, apariție mai masivă și aplauzele unite ale peluzelor și tribunei sparg aerul, care măsoară exact entusiasmul și simpatia spectatorilor.

Echipele se strâng la centru și în această variație mișcătoare de culori puternice, silueta minisculă a arbitrului Klein trece neobservată, deși arbitrul pestan poartă pantaloni lungi cu dungă impecabilă.

Un fluier puternic, contrastând puternic cu debilitatea emitentului pune capăt fotografiilor și accelerează pulsul spectatorilor.

Echipele se aliniază în următoarele formații:

RIPENSIA (tricouri albastre și chiloți albaștri): Pavlovici, Bürger, Chiroiu; Gall, Kotormani, Deheleanu; Bindea, Becke, Marcu; Ciolac, Dobay.

A. C. MILANO (tricouri roșu cu negru și chiloți albi) Diamanti, Perversi, Bonizzoni; Gianesello, Bartoletti; Loeti; Capra, Antonini, Baffi, Gabardo, Cossi.

IN MINUTUL 2 PAVLOVICI PLONJEAZA FORMIDABIL

Jocul începe năvalnic, cu acțiuni hotărîte pe aripi construite de italieni.

Și astfel în al doilea minut de joc Pavlovici se întinde, în toată lungimea lui, după un shoot puternic al lui Bartoletti.

Ripensistul a apărat un goal aproape sigur.

Jocul se domolește apoi într'un întreg sfert de oră de studiu.

Italienii joacă prudent cu mijlocașii mai mult în apărare.

Ripensia atacă exclusiv pe aripa dreaptă dar toate aceste atacuri sunt încurcate de Marcu.

Înaintașul centru al timișorenilor ori joacă cu spatele la poartă ori deschide aiurea.

DOUA OCAZII MARI RATATE

In minutul 15 Perversi salvează în corner și imediat jocul este în câmpul românesc, Pavlovici ese greșit din poartă dar Gabardo rateză.

In minutul 27 se produce un foult la poarta lui Diamanti.

Marcu trage, dar Perversi respinge. Mingia ajunge la Dobay, care trage puternic dar din nou Perversi contrează și salvează.

Timișoreanul era numai la șase metri de poartă.

O BARA A LUI BAFFI

Două minute mai târziu un atac pe extrema dreaptă aruncă panică în peluze.

Brazilianul Gabardo îl atrage pe Deheleanu și trece mingia lui Capra, care centrează pe jos.

Baffi țâșnește printre fundași și trage extrem de puternic dar shootul său piesnește bara transversală.

Pavlovici, hipnotizat, n'a putut face nici o mișcare.

Ultimul sfert de oră vede o luptă aprigă, în care viteza italiană e cumpănită de masivitatea timișoreană.

In minutul 33 se produce un corner la poarta milaneză.

Lovitura este executată de Dobay. Diamanti ese din poartă dar nu poate ajunge mingia.

Învălmășeală, contre; faza se limpezește cu greu dar milanezii scapă și de data asta.

In minutul următor însă i-

N'au trecut nici două minute. In aer mai stăue încă aplauze răzlețe pentru sprava lui Marcu, când tot el shooteză prin surprindere dela 12 metri și marchează tot în colțul din dreapta.

DUPA DOUA MINUTE AL TREILEA GOAL

De data asta Dobay a marcat în pline aplauze.

Becke are mingia și deși are spațiu liber de tras la poartă paseaz ușor lui Ciolac, care se află liber la vreo opt metri de poartă.

„Bătrânul" Ghiță are ocazia să dea o splendidă dovadă de rutină.

In loc să se grăbească să tragă, îi pune, cu capul, mingea în shoot lui Dobay, care trage puternic.

Publicului îi este imposibil să aplaude mai puternic.

O REPRIZA PALIDA

Matchul și-a epuizat forța în repriza întâia.

Ripensia, care a dat tot ce-a putut înainte de pauză lovit ese de pe teren și Bindea trece fundaș în locul lui.

DOBAY TRAGE IN BARA ȘI BINDEA RATEAZA

In minutul 56 Dobay aleargă pe tușe și trage în bara verticală dar în spatele porții.

Trei minute mai târziu, Bindea scapă singur, lăsând în urmă și pe Loeti și pe Bonizzoni ,dar trage afară pierzând un goal aproape sigur.

Cu această acțiune a lui Bindea s'au terminat toate încercările ripensiste.

De aici înainte, A. C. Milano pune stăpânire pe joc și numai Pavlovici scapă pe timișoreni de eliminarea sigură încă dela București.

Pentrucă e sigur că dacă milanezii marcau cel puțin un punct, acasă sarcina lor era mult mai ușoară.

PAVLOVICI APARA EXTRAORDINAR

Pavlovici, Dobay și Kotormani sunt oameni, cari au pță spre centrul terenului pentru a despărți pe „luptători" făcând greșala de a nu opri matchul.

In timpul acesta, profitând de neatenția arbitrului, Perversi și Bonizzoni îl transformă pe Bindea în mingie.

Dar domnul Klein se întoarce și surprinde pe ambii fundași în flagrant delict.

Penalty! Marcu trage puternic pe sus, exact deasupra lui Diamanti, care respinge.

Marcu trage din nou dar Diamanti apără.

Ultimul sfert de oră aparține de departe italienilor. Ripensia se apără cu disperare și Dobay salvează de mai multe ori situații extrem de critice.

In minutul 33 Antonini trage, Pavlovici plonjează și respinge în picioarele lui Capra, care trage însă afară.

Peste cinci minute Capra are din nou ocazia să marcheze dar eternul Pavlovici apără din nou cu pumnii.

Italienii acceptă acum înfrângerea așa cum este de severă.

Căci deși atacă insistent și cu cei doi fundași pe linia de centru, acțiunile lor nu mai sunt deloc închegate și străbate impresia că au renunțat să mai lupte.

...și domnul Klein, care a arbitrat admirabil flueră sfârșitul în entuziasmul tuturor.

Părăsesc terenul două echipe învinse, cari deabia mai pot ajunge în vestiare.

O VICTORIE NOROCOASA TOTUȘI

Ripensia a făcut într'adevăr o partidă surprinzătoare.

A jucat legat, cu nerv și cu mult mai mult temperament decât adversarul său.

O repriză într'adevăr mare, de football modern, larg, uneori extraordinar de clar egalează pe cealaltă, în care timișorenii au scăpat datorită norocului și lui Pavlovici.

Primele 45 de minute ale jocului Ripensia a jucat ca în timpurile când era cea mai mare echipă a României.

Și totuși victoria de eri deși meritată, e norocoasă.

Nu atât pentrucă Pavlovici a apărat câteodată goaluri sigure ci mai mult pentrucă goalurile date au fost în majoritate norocoase.

Ripensia a avut, exceptând penaltyul ratat de Marcu, în total trei ocazii de goal și le-a transformat pe toate.

Shoturile lui Marcu, au fost două goaluri imparabile dar se putea tot atât de bine ca ele să lasă afară.

Luăm parte cu toată sinceritatea la entuziasmul public pentrucă sărbătoarea de azi a Ripensiei este în rândul întâi sărbătoare a footballului românesc.

Dar judecând la o temperatură mai puțin înaltă, la care obiectivitatea să reziste, trebue să recunoaștem că victoria de eri se datorește în bună parte și norocului extraordinar al lui Pavlovici.

La urma urmei aceasta nu întunecă deloc meritul excepțional al Ripensiei, care rămâne intact, deoarece portarul e și el jucător al echipei.

AȘA NUMITA TACTICA DEFENSIVA A RIPENSIEI

In repriza secundă Ripensia a jucat în apărare.

Dar nu a fost o tactică acest joc defensiv al timișorenilor.

Pojar este destul de inteligent pentru a nu-și retrage în apărare echipa, când conduce pe teren propriu cu 3—0.

Jocul defensiv al timișorenilor a fost o obligație fizică.

Cei 11 jucători au dat tot ce puteau da, în prima repriză, așa că după pauză efortul prelungit și-a spus cuvântul și mușchii lor au refuzat să se supună unei solicitări care întrecea de departe puterea lor de rezistență.

Ripensia a jucat în apărare pentrucă nu mai putea juca decât înapoi.

Altfel cele trei puncte marcate în prima repriză ar fi fost un avantaj prea mic pentru a păstra o șansă de calificare în turul următor.

Firește că la această istovire nu a contribuit exclusiv efortul depus în cele 45 de minute.

Ea se datorește în mare măsură și căldurii toride, de autentică stepă continentală, ce-a apăsat cu greutate de plumb pe umerii celor douăzeci și doi de jucători, cari au voit s'o ignoreze.

DESILUZIA MILANEZA

A. C. Milano a mai jucat la București dar între partidele făcute în precedenta vizită și cea de eri există o mare diferență.

A jucat atunci o echipă cu autentică alură latină.

Eri deși a păstrat uneori o viteză, pe care i-o cunoșteam, și a executat câteva schimbări de joc clasice Milano n'a arătat nimic din ceiace-i caracteristic pentru o echipă italiană.

Știam că pentru mentalitatea fascistă un match e un act de conștiință.

Cu atât mai mult când acesta se dispută pe teren străin și e în joc prestigiul footballului italian.

Ori eri nimic din aceste însușiri caracteristice climatului mediteranian n'au putut fi remarcate în jocul făcut de reprezentanții „footballului de aur".

Dacă ar fi să facem o comparație de „latinitate", echipa românească a fost aceea. care a jucat mai latin.

E drept însă că echipa italiană are scuza puternică a unei formații incomplete. în care au jucat trei rezerve.

Intr'adevăr cu un portar mai rutinat poate s'ar fi evitat goalul al doilea tras prin surprindere de Marcu tot așa cum cu titularul postului de extrem stânga s'ar fi dus la capăt mai multe atacuri.

Rămâne însă valabilă impresia că echipa milaneză nu a jucat eri de loc latin.

Și din cauza aceasta a pierdut un match, pe care noi credem că altfel l-ar fi putut câștiga.

CUM AU JUCAT

Matchul de eri este dominat de departe de figura făcută de Pavlovici, care a fost fără discuție cel mai bun jucător din 22.

Eri timișoreanul a făcut poate cel mai frumos match din câte a făcut la București și lui îi datorează Ripensia victoria de eri.

Alături de el, factori proeminenți în construcția succesului ripensist sunt Kotormani și Dobay.

Mijlocașul centru a făcut una dintre cele mai bune partide ale lui iar Dobay a fost fără discuție „cel mai bun din cei patru fundași de eri".

Marcu are meritul celor două goaluri marcate iar Deheleanu pe acela. foarte important de a-l fi marcat sever pe Capra.

Buerger, Chiroiu, Ciolac și Bindea buni ; mai slab Nagy

ITALIENII

Italienii au avut în Diamantini un portar bun, de real talent, dacă ținem seama că e portarul juniorilor. și un mare, un admirabil jucător de viitor în Baffi, centrul atacant.

Cu un joc de cap care a făcut o impresie formidabilă, cu o mobilitate și un shoot la fel de excepționale, înaintașul centru care are numai 18 ani, este în mod sigur titularul lui „squadra azzura" peste câțiva ani .

Cuplul de internaționali Perversi-Bonizzoni bun; cu degajări precise, atac la om și joc de cap cei doi fundași au dăunăzi un compartiment puternic.

Partea slabă a echipei o constitue linia de mijlocași. Gianesello, Bartoletti și Loeti sunt trei jucători de clasă inferioară acelorlalți.

Inaintarea, cu excepția lui Cossi, a jucat bine.

Capra, Gabaldo și Antonini sunt jucători de valoare incontestabilă.

N. Sucitulescu

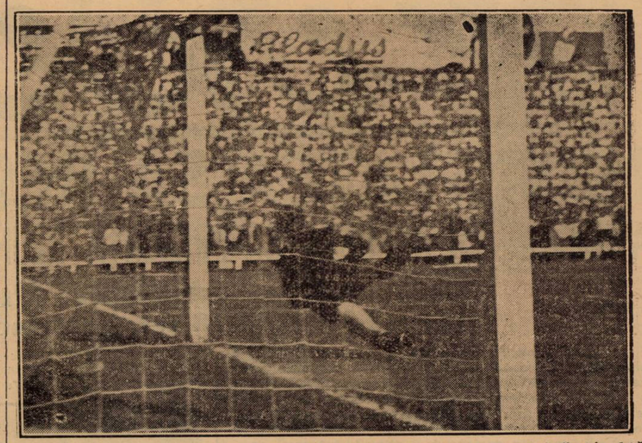

2-0! Diamanti s'a prăvălit la pământ, iar balonul puternic expediat de Marcu, s'a fixat în plasă

MATCHUL

— *Ce mărunt e...*

— *Om care se respectă..., îl cheamă Klein.*

Jocul începe timid, nesigur, cu dibueli, domănat.

E ceva care aduce cu un sport cu balonul rotund.

Dar chestiunea durează doar câteva minute până „greii" dela „Ripi" se încing.

Kotormani nu se desminte, lucrează cu loviturl de cap.

— *Bravo, așa băiat zic și eu : are și cap și picioare.*

— *Dar cine este italianul ăla care sare ca un țap?*

— *E Capra.*

O dudue blondă, blondă, și cu mult rimel pe genele kilometrice, drapând doi ochi „bleu ciel", mari, focoși, se interesa cu vădită perseverență:

— *Arată-mi-l te rog pe Perversi.*

O fază a jocului, o îmbulzeală și arbitrul fluieră violent.

— *Hands, dragă, constată o dudue.*

— *Nu, e „foult", contrazise o alta.*

— *Ba e hands.*

— *Ba nu, e „foult".*

— *???*

— *Când îmbrânceștl un jucător nu e „foult".*

Parcă era o tribună dintr'o comedie cu „Micky-Mouse".

Al doilea și al treilea „bob" au urmat urgent.

Pauză...

Destindere generală, reflecții, constatări, etc.

—*Ce se joacă acum?, întreba o neofită.*

— *Pauza, duduie.*

La reîncepere, italienii joacă din răsputeri.

Extrema stângă Cossi e peste tot, trece peste adversari.

— *Cossi ăsta și-a luat-o în cap : îi „coss"-este pe toți.*

Și totuși când soarele a început să pornească pe drumul care duce spre culcare, Ripensia în zi mare domină, domină, și iar domină, fluerul final surprinzând un categoric și reconfortant 3-0 pentru azurii.

Pe porțile arenei, puhoiul de lume s'a revărsat ușor, vesel, îndreptându-se spre reglementara sărbătorire a victoriei.

La urcarea într'un vehicul, care avea să ne ducă la gazetă, am surprins ultima „chestie" :

— *Dacă ar mai trăi Caesar ar mai muri odată.*

— *Dece ?*

— *Pentrucă milanezii i-au înversat celebra telegramă, compromițându-l.*

— *Cum adică ?*

—*Veni, vidi și... victi sumus? Adică am venit, am văzut și... am înghițit-o.*

— Emil Iencec —

Corner la poarta lui A. C. Milan. Cotormany —jenat— nu poateatinge balonul, decât cu mana

Formațiile înainte de match

Kirism

MAJESTATEA SA REGELE CAROL II
A ONORAT CU AUGUSTA SA PREZENȚA REUNIUNEA DE ERI DELA BANEASA
Buburel a câștigat Premiul Regal
Ajuns la 1.415.573 lei, austriacul a fost câștigat

Reuniunea Premiului Regal, consumată ieri pe hipodromul Băneasa, a fost onorată de augusta prezență a MAJESTAȚEI SALE REGELUI CAROL II.

Ca și în anii precedenți, Majestatea Sa a venit la curse spre a asista la disputarea importantului trofeu și spre a remite proprietarului calului câștigător Cupa pe care, din dorința de a stimula interesul probei, a pus-o în joc.

In mijlocul unor urale cari l-au dovedit atașamentul indisolubil al poporului, Majestatea Sa Și-a făcut intrarea pe hipodrom, la ora 16.

A urmărit cu viu interes desfășurarea Premiului Hary Janos II și a PREMIULUI REGAL, după disputarea căruia a înmânat proprietarului învingătorului, frumoasa Cupă ce a pus în joc.

Tot în mijlocul unor urale ce au continuat mult timp după plecarea Sa, Majestatea Sa Regele Carol II a părăsit hipodromul.

In prezența unui public extrem de numeros care a umplut incintele hipodromului până la refuz, s'a desfășurat reuniunea Premiului Regal.

Și cu această ocazie, **Jockey Clubul** a înregistrat un categoric succes, reuniunea prezentând un program la înălțimea celor mai exagerate exigențe. Dela prima până la ultima alergare a zilei, numerosul public a urmărit cu un viu interes cele 7 probe.

BUBUREL A CÂȘTIGAT PREMIUL REGAL

Clasicul Premiu Regal a furnizat o alergare de o rară spectaculozitate.

Disputată cu înverșunare și după o sosire în care intervalul dintre primii doi a fost de un cap, cursa a fost câștigată de Buburel.

Un fapt interesant și care se cuvine subliniat, îl constitue faptul că la sosire s'au găsit doi frați, Buburel și Răsfățat.

Câștigând această probă, fiul iepei Răzoare a dovedit că este de departe cel mai bun vârstnic român, iar fratele său cu un an mai mic, Răsfățat, după comportarea din această cursă a dovedit că este cel mai valoros trei-an.

Ba mai mult, avem impresia că a pierdut mai puțin pe valoarea sa cât mai ales, pe diferența de montă ce a existat.

ENERGIA LUI VINCENT A SALVAT O PARTIDA PIERDUTA

Intr'adevăr sfârșitul cursei a însemnat o luptă dură, dusă la mare cravașă între VINCENT cu Buburel și MULLOT cu Răsfățat.

Aproape pe tot întinsul acestei lupte care a durat mai bine de 300 m. Răsfățat a dovedit că ar putea bate, însă cuvântul hotărîtor l-a avut energia drăcească de care a făcut dovadă Vincent în ultimele fuleuri. Intr'adevăr, dacă aci Mullot n'ar fi avutio ezitare și ar fi renunțat la cravașă spre a continua în fuleuri și deci să nu stânjenească calul din acțiune, Răsfățat și-ar fi putut păstra un avantaj strict necesar victoriei.

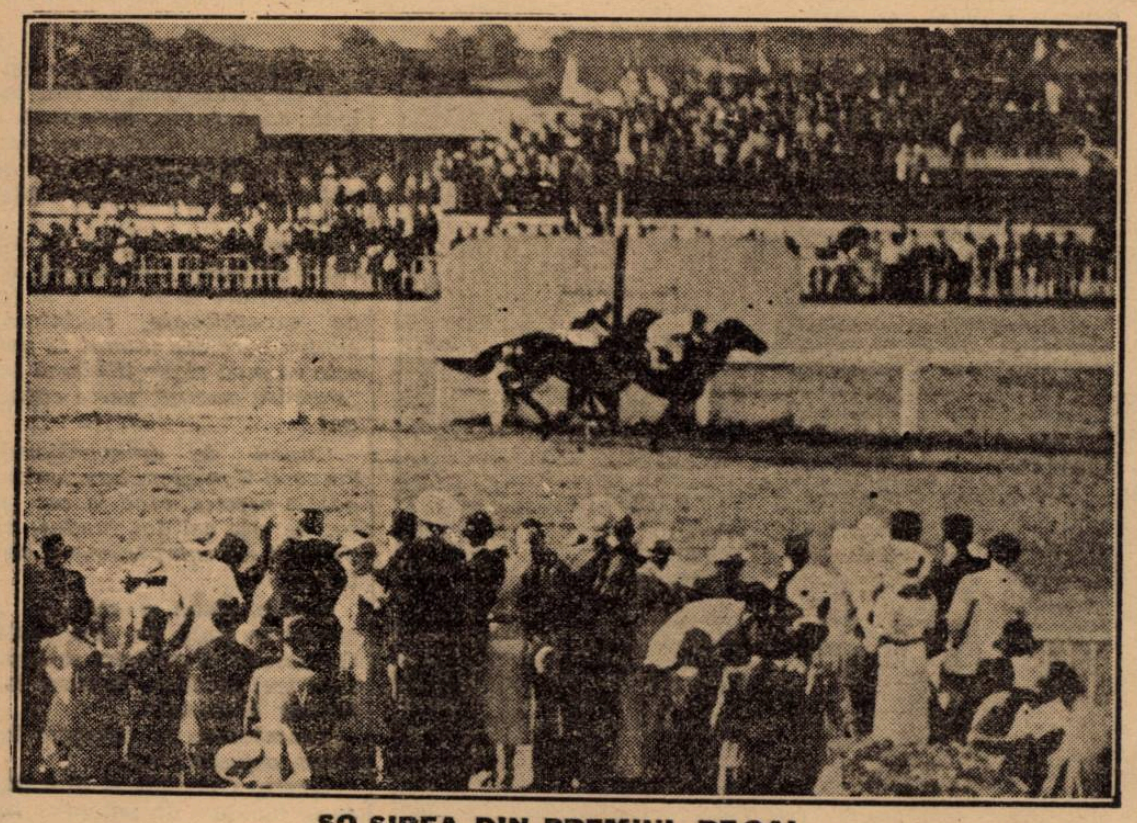

SOSIREA DIN PREMIUL REGAL
Buburel — Vincent — bate cu un gât, pe Răsfățat încălecat de Mullot

RASFAȚAT, UN INVINS CARE ESTE INVINGATORUL

Pentru noi, Răsfățat rămâne învingătorul moral al alergării.

Fiul lui Prince d'Orange II

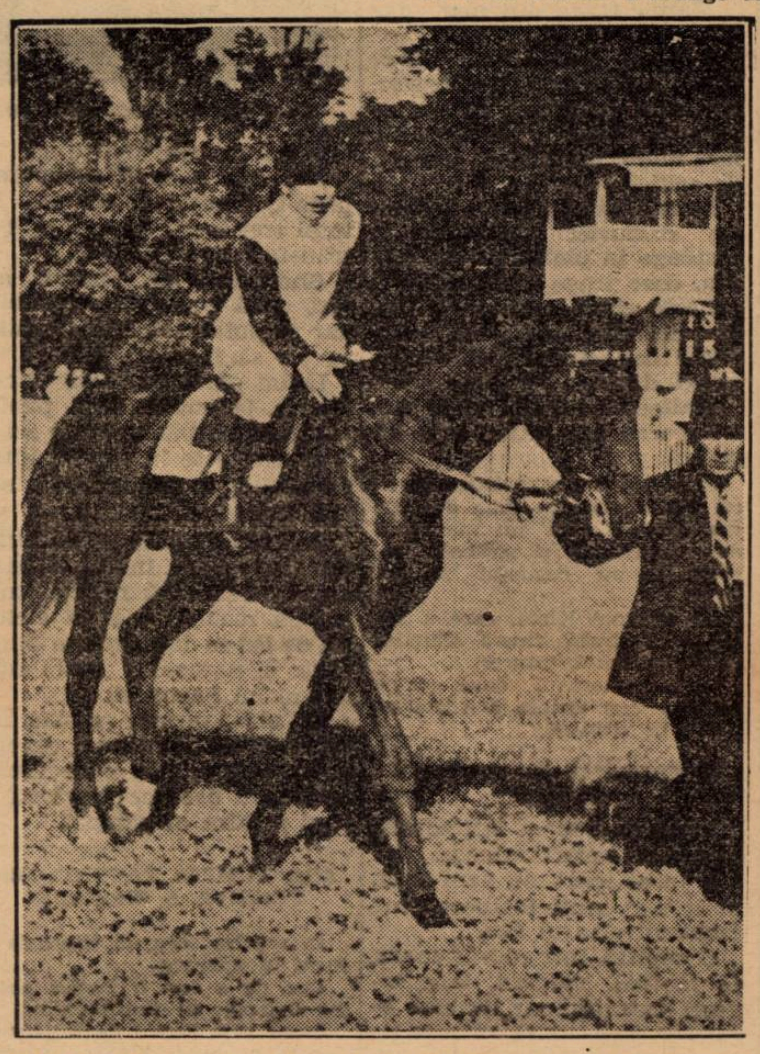

BUBUREL, — încălecat de R. Vincet — după victoria din Premiul Regal

și Răzoare după ce a mers tot timpul în alură susținută în spatele lui Necaz, a preluat conducerea și a forțat trena.

Chiar în asemenea condițiuni, dacă Mullot putea în luptă răspunde cu o energie egală cu cea arătată de Vincent, ar fi putut recolta o victorie frumoasă.

Chiar în asemenea condiții, Răsfățat a câștigat galoane suficiente spre a fi declarat campion al trei-anilor români.

Păcat că un crâncen ghinion a urmărit culorile Regale și le-au privat de a recolta un meritat succes în Derby.

La forma actuală, atât Răsfățat cât și Corsar, al treilea plasat ar fi putut aduce Herghelei Scroviștea succesul în clasica probă.

In orice caz, formația de mare nădejde și mult simpatizată care este Herghelia Scroviștea se poate mândri că posedă 2 dintre cei mai buni trei-ani români.

URMARIND CURSELE

1. PR. PLEVNA. Din plecare, conducerea a fost luată de Avanti care avea în urmărire pe Baby și Belea II. După intersecția pistelor, Baby a cedat iar Belea II și Marina au pornit în urmărirea leaderului a cărei victorie însă, n'au putut-o — la nici un moment — pune în dubiu.

2. PR. CONSTANȚA rep. I-a. După o plecare impecabilă, conducerea este luată de Weekend care galopa ușor cu 2 lungimi înaintea lui Cin'te ține, Monette III și Furtuna. Ordinea s'a menținut neschimbată până după intrarea în linia dreaptă unde Monette III schițează un timid atac, iar imediat după aceasta, Cin'te ține atacă pe leaderă și după o scurtă luptă o depășește bătând-o de puțin dar sigur. Monette III a rămas a treia, iar Răvaș care termina puternic a fost al patrulea.

3. PR. HARI JANOS II. Prima care s'a pus pe picioare, a fost Vigo care a condus cu câteva lungimi înaintea Cremenei și a Harței. La jumătatea liniei drepte, Harța a trecut în cap, și a câștigat ușor asupra lui Vigo. Măcieș care a terminat puternic, a bătut pentru locul trei pe Cremene.

4. PR. REGAL. Din plecare, conducerea și-o asumă Necaz, care în alură susținută se detașează de pluton cu 7—8 lungimi asigurând o trenă rapidă alergării.

Restul plutonului era condus de Răsfățat urmat de Buburel, Oștean, Corsar, Șerban și Codru.

Cu mici modificări în pluton, ordinea se menține așa până la jumătatea liniei drepte unde Necaz cedează și Răsfățat trece în cap, dar este atacat de Buburel care după luptă bate de un cap.

La 4 lungimi urma Corsar care precede de 2 lungimi pe Oștean.

5. PR. CLUJ: Din plecare, Răsfățat ia conducerea cu câteva lungimi înaintea lui Balihoo, Nae și Cornița. Pe ultimele sute de metri, Nae trece la atac, dar nu poate pune în discuție victoria lui Răsvrătit. A treia s'a găsit Cornița urmată de Balihoo.

6. PR. VIOLETA. Conducerea și-a asumat-o din plecare Scârbă Mică urmat de Carthago. Pe linia dreaptă, Carthago trece în cap, dar atacat de Madrigal cedează după o scurtă luptă.

7. PR. CONSTANȚA rep. 2-a. După parcurgerea primelor zeci de metri, Bondar a luat conducerea plutonului cu câte-va lungimi urmat de Acacia.

Pe linia dreaptă însă, a scurtat vizibil fuleul, permițând Kasandrei, să-l bată în ultimele fuleuri. Elada a terminat a treia urmată de Acacia.

NIKI MIH. BURILLIANU

Hipism

REZULTATUL TECHNIC

BANEASA — ZIUA XX-a. — Duminică 26 Iunie

Pr. PLEVNA — Vânzare — — 1000 metri (L. D.)
Pr. I, 20.000 lei. Pr. II, 4000 lei. Pr. III. 2000 lei. Pr. IV, 1000 lei

1	Avanti	60½	Huțuleac	17	18	Câștigat
2	Belea II	57	Mullot M.	21	25	3—½—3
3	Marina	51½	Cucu A.	51	39	lung.
4	Baby	48½	Urdăreanu	309	216	Durata 1'02

Avanti (Métropole și Aranyos IV) aparține d-lor G.rai Constanțiu și G. Magdalino
Pariu Mutual: Tribună: 17, 11, 12; Peluză: 18, 11, 12

Pr. CONSTANȚA — Welter handicap — 1500 metri (P. V.)
Pr. I, 25.000 lei. Pr. II, 5000 lei. Pr. III, 2500 lei. Pr. IV, 1200 lei
Repriza I-a

1	Cin'te ține	52	Iosza	117	83	Câștigat
2	Weekend	54	R. Cristea	56	58	gât-3-1½
3	Monette III	51½	A. Cucu	21	24	lungime
4	Răvaș	63	Gill J.	40	35	Durata
	Biribi	62½	Vincent	84	75	1'32
	Furtuna	48½	Crișan	84	80	

Cin'te ține (Favara și Csinos) aparține d-nei A. Gill
Pariu Mutual: Tribună: 117, 32, 28; Peluză: 83, 31, 35

Pr. HARI JANOS II — Mixtă — 900 metri (L. D.)
Pr. I, 25.000 lei. Pr. II, 5000 lei. Pr. III, 2500 lei. Pr. IV, 1200 lei

1	Harța	56½	Huțuleac	16	18	Câștigat
2	Vigo	53	Cucu A.	151	23	4—2— cap
3	Măcieș	58	Mullot	37	41	lung.
4	Cremene	53	Crișan	232	128	Durata
	Aida	51½	Iosza	150	124	0'55
	Luțica	56½	Horvath	232	508	
	Ticu	55½	R. Cristea	65	50	

Harța (Bou Jeloud și Harvest Luck) aparține d-lui R. Polizu-Micșunești
Pariu Mutual: Tribună: 16, 15, 27; Peluză: 18, 16, 29

Pr. REGAL — 3000 metri (P. V. și P. N.) parcurs special
Pr. I, 125.000 lei (și o cupă oferită de M. S. Regele Carol II.
Pr.II, 12.000 lei. Pr. III, 6000 lei. Pr. IV, 3000 lei

1	Buburel	59½	Vincent	27	27	Câștigat
2	Răsfățat	49½	Mullot	21	22	cap.—4—2
3	Corsar	49½	Cucu A.	21	22	lungimi
4	Oștean	52½	Huțuleac	40	39	Durata
	Codru	56	Ilinca	21	22	3'15⅘
	Șerban	60½	R. Cristea	70	59	
	Necaz	46½	Crișan	614	701	

Buburel (Prince d'Orange II și Răzoare) aparține d-lui S. Schwartz
Pariu Mutual: Tribună: 27, 16, 35; Peluză: 27, 17, 52

Pr. CLUJ — 1000 metri (L. D.)
Pr. I, 35.0000 lei. Pr. II, 7000 lei. Pr. III, 3500 lei. Pr. IV, 1700 lei

1	Răzvrătit	55½	R. Cristea	30	35	Câștigat
2	Nae	55½	Horvath G.	14	18	3—1¼—2
3	Cornița	54	Vincent	77	57	lungimi
4	Balihoo	54½	Gill J.	101	243	Durata
	Cosac	54	Ilinca	485	261	1'01
	Silfida	52½	Huțuleac	129	132	

Răsvrătit (Defensor și Razna) aparț. d-lui Căp. O. G-gescu-Saidac
Pariu Mutual: Tribună: 30, 15, 11; Peluză: 35, 15, 22

Pr. VIOLETA — Mixtă — 1800 metri (P. N.)
Pr. I, 35.000 lei. Pr. II, 7000 lei. Pr. III, 3500 lei. Pr. IV, 1700 lei

1	Madrigal	52½	Mullot	22	24	Câștigat
2	Carthago	53½	Vincent	—	15	2½—3—2 l.
3	Scârbă mică	62½	Toth B.	—	100	Durata
4	Menelik	60	C. Radu	—	103	1'53⅕

Madrigal (Naplopo și Morgana) aparține Herghelici Scroviște
Pariu Mutual: Tribună: 22, 11, 11; Peluză: 24, 13, 11

Pr. CONSTANȚA — Welter handicap — 1500 metri (P. V.)
Pr. I, 25.000 lei. Pr. II, 5000 lei. Pr. III, 2500 lei. Pr. IV, 1200 lei
Repriza II-a

1	Kasandra	58	R. Cristea	28	30	Câștigat
2	Bondar	55	Ilinca	60	59	cap-1½-1½
3	Elada	58½	Iosza	69	65	lung.
4	Acacia	47½	Huțuleac	43	38	Durata 1'31
	Nelson	58½	Horvath	33	45	
	Corina	45	Crișan	146	175	

Kasandra (Somogy și Katalin) aparține d-lui I. Vidrighin
Pariu Mutual: Tribună: 28, 17, 24; Peluză: 30, 18, 29

Dela start la potou...

❖ *SONORA a marcat o certă revenire în formă. Este de nerecunoscut pe parcursuri scurte față de ce reprezintă pe 2000 m.*

❖ *CENTAUR a mers cum nu se poate mai bine. Va fi un excelent cal pe 1600 m.*

❖ *DUDA pe un parcurs cam scurt față de aptitudinile ei, s'a comportat excelent. Dovada unei forme excelente.*

❖ *BUSUIOC ținându-se până la intrarea în linie dreaptă de Sonora, a dovedit că se găsește în progres. Dacă lui Ghinea nu i-ar fi fost frică de record, putea termina în primele rânduri.*

❖ *IEROȘCA II este în formă bună. Fără galopul luat pe linia dreaptă ar fi fost foarte periculos.*

❖ *KANADA a fost cam prea repede dusă pe prima parte a parcursului. Fără galopul dela intrarea în linia dreaptă, ar fi fost câștigătoare sigură.*

❖ *AMSEL deși concura într'o companie mult prea bună, a figurat onorabil. Va câștiga cât de curând.*

❖ *THEODORA a dovedit o formă remarcabilă. In loturi mai puțin selecte va câștiga cât de curând.*

❖ *JADE a mers frumos. Fără galopul dat la plecare ar fi putut termina în primele patru locuri.*

❖ *ELENA a marcat un mare progres. Avem impresia că în alura în care a mers, ar fi trebuit distanțată.*

❖ *FUROR traversează o perioadă de certă transformare. Tinde să devină un element cât se poate de util.*

❖ *CAVALER deabia acuma a început să meargă. Fiind în mare progres, va câștiga poate de la prima ieșire.*

❖ *CICLOP nu rezistă la eforturi repetate. După scurta odihnă luată, a arătat cea mai bună valoare.*

❖ *ZALUD deși suporta un handicap sever, a mers excelent. Este foarte aproape de ziua victoriei.*

❖ *TRIXIE dacă n'ar fi avut de ocolit atât de mult, ar fi putut câștiga. In orice caz această valoare este excelentă și având în vedere distanța pe care a fost efectuată, arată pe fica lui Baka drept una dintre cele mai valoroase iepe ce posedăm.*

❖ *FLYING a fost repus pe picioare de Fischer. De acum înainte va fi periculos ori unde fuge.*

❖ *HAVANA a făcut o cursă remarcabilă. Deși a pierdut mult teren pe primele sute de metri, a terminat impetuos și destul de aproape. Este cu mult mai bună decât se bănuia.*

❖ *SONIA WORTHY ar fi putut câștiga dacă Corol ar fi vrut să scoată ceva record.*

❖ *BENITO H. P. este complet transformat. Vârlan merită „felicitări" pentru modul abil în care l'a ascuns până acuma.*

❖ *EZER JÓ dacă n'ar fi fost cazul să scoată record, ar fi fost mult mai aproape de sosire.*

❖ *DUCESA a marcat cea mai bună valoare din carieră. Este de urmărit și în loturi mai bune.*

❖ *VUET în plin progres, va putea cât de curând ajunge la 1.32. Perfect fondist, va face cariera pe care origina îl îndreptățește.*

❖ *EDITH în ziua când i se va cere va putea merge sub 1.28. Este în cea mai bună condiție.*

❖ *BEN HUR a mers o valoare excelentă. Dacă n'ar fi fost derutat de alura rapidă a cursei, ar fi putut câștiga.*

❖ *TORENT este în afara unei condiții acceptabile. Ar putea ca odihna să-i facă mai bine decât eforturile ce i se cer.*

❖ *COLINA a mers excelent. Fără galopul dat la intrarea în linia dreaptă, ar fi fost — cu siguranță — la sosire.*

❖ *CHAMPION a fost handicapat de perdeaua de concurenți ce a avut de ocolit. Cu un loc mai bun în ultimul turnant, n'ar fi scăpat victoria.*

❖ *OSZLANY a mers remarcabil. Se apropie de forma bună și de ziua victoriei.*

❖ *VIVAT este în revenire de formă. In această cursă a marcat o valoare care poate da speranțe că-și va recăpăta bunele mijloace. Trebuește urmărit chiar dela prima ieșire publică.*

INSCRIERI

Ziua XXI-a, Miercuri 29 Iunie 1938

Pr. DOLLY — 1600 metri
Handicap vânzare — 20.000 lei

Răvaș	71½
Balsors	63½
Geza	62
Saturnus	61
Cin'te ține	60½
Aghiuță	57
Boccacio	56½
Răscoala	56
Nolcică	55½
Goblin	55
Cărăbuș	51½
Nelson	51½
Naum	48½
Ghiauroaica	48
Fa	45
Moft	44
Lăpușneanca	42
Puișor	41

Pr. CÉLINE — 1600 metri
Welater handicap — 25.000 lei

Très Pratique	69½
Geza	67½
Afurisit	67½
Glorietta	67½
Favoritul meu	67
Saturnus	66½
Onuța	65½
Frunză	65½
Sukoro	62½
Aghiuță	62½
Boccacio	62
Răscoala	61½
Nolcică	61
Boshko	60½
Goblin	60½
Obor	60½
Jane	60
Meșteru Manole	59½
Credința	58½
Cărăbuș	57
Nelson	57
Spătar	54
Ghiauroaica	53½
Gluma	53
Moft	49
Acacia	45

Pr. JOLYON — 1000 m.
30.000 lei

Bravo mă	52½
Etiquette	51
Răzvrătit	50½
Aida	51
Olaf	52½
Lăncier	52½
Silfida	51
Păunița	51
Pricina	51
Doinița	51
Harța	52½
Cocote	55
Cornița	57½
Harar	52½

Pr. BUCEGIUL — 1700 m.
25.000 lei

Brânceni	56½
Getta	55
Cătălin	59½
Dornic	59½
Lăcusta	51
Glorietta	58
Li	56½
Costinel	56½
Obor	58
Frunză	56½

PR. M. DEȘLIU — 22 00 metri
5000 lei

Danciu	63½
Cătălin	51½
Dornic	50
Nacelle d'Or	46
Luța	59½
Carthago	59½
Mitsouko III	52½

OMNIUMUL DOI ANILOR
1000 m. — 75000 lei

Bravo Mă	53½
Colombo	56
Povestea	55
Cremene	55
Zamfira	52½
Cosac	53
Străjer	52½
Tarzan	53½
Ciocârlan	53½
Harța	52½
Luțica	52½
Cornița	55
Nae	53½

Pr. DE INCHIDERE — 1500 m.
Handicap — 25.000 lei

Madrigal	69½
Kasandra	63½
Baba Novak	63
Nacelle d'Or	55½
Nelson	54
Hoața	53
Răzor	52½
Elada	52½
Giovani	51
Ghiauroaica	50½
Bondar	48½
Răzleț	48
Silver Print	47
Orz	45½
Puișor	43
Băbuca	42½
Acacia	42
Titirez	41
Corina	40½
Zori d Zi II	40

INFORMAȚIUNI

● *Astăzi se fac la secretariatul Jockey-Clubului, retrageri pentru alergările din ziua de Miercuri 29 Iunie crt.*

● *AVANTI după victoria din Premiul Plevna, scos în vânzare n'a găsit amatori la suma de 30.000 lei pe cât fusese pus în vânzare.*

● *Performanța iepei KITTY CLAIR din premiul Primar disputat Sâmbătă la Floreasca nu trebuește socotită exactă, căci excelenta pensionară a Contesei Benckendorf fusese defectuos potcovită.*

● **Eri dimineață, constatându-se că BRANCAS fusese lovit la un picior, s'a renunțat la participarea lui în Premiul Regal.**

● **Eri la Băneasa, s'au plătit la event cotele:**

HARȚA-RASVRATIT 54.
RASVRATIT - KASANDRA 104.

● **Caii d-lui MIELU IONESCU, au părăsit antrenamentul lui Grünwald și au trecut sub supravegherea lui Dobrescu.**

● **O deosebit de bună impresie a făcut în public, ieri la Băneasa, modul de funcționare perfectă a pariului austriac deși la case a fost o animație deosebit de mare.**

● **După victoria lui Avanti din Premiul Plevna, comisarii alergărilor au fost sesizați de o reclamație depusă împotriva câștigătorului pentru faptul că și-ar fi jenat adversarii în parcurs. După o scurtă deliberare, reclamația a fost respinsă.**

● **JOCKEUL HUȚULEAC a fost amendat cu 500 lei pentru că n' ațînut linia la sosire în Premiul Plevna.**

Pariul austriac dela Băneasa a fost câștigat

● **Eri la Băneasa, pariul austriac început cu mîza de 830576 lei, a cunoscut o mare animație, așa încât cu cota de 70% din mizele jucate a ajuns la suma de 1.415.573 lei ceiace înseamnă că s'a jucat aproximativ 1 milion lei.**

Inregistrându-se victoriile cailor cu prima sau a doua șansă, în cele 7 alergări ale zilei, pariul austriac a fost câștigat.

CEHOSLOVACIA a învins ROMANIA

cu 58 puncte la 78

In a doua zi a matchului atleții români au cucerit șase victorii!

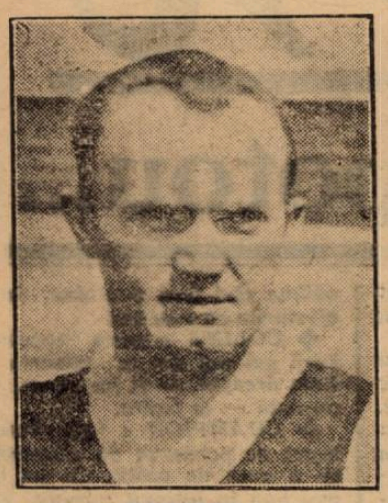

HAVALEȚ

Șase victorii românești, iată în concluzie ce-a însemnat ultima zi a matchului Cehoslovacia-România. Dacă le adăugăm și cele două din prima zi, constatăm că din totalul de paisprezece probe, atleții români au cucerit opt victorii iar cehii numai șase.

In asemenea condițiuni victoria cehilor în clasamentul general apare mai puțin strălucitoare în schimb eșecul nostru putem să-l considerăm aproape ca o victorie.

Nu este o exagerare și nici un optimism nejustificat când declarăm că matchul de eri ar fi putut reveni României.

Aceasta a fost de altfel, constatarea tuturor celor care au fost eri la A.N.E.F.

Atletismul ceh trece după cum scriam și înainte de match, printr'o criză, ghinionul a făcut ca nici naționala noastră să nu poată cuprinde tot ce are mai bun atletismul românesc.

Vă închipuiți ce ar fi însemnat echipa noastră cu un: Iordache, Necula, Ghițescu, Hocke, Spaniol, Biro, Herold, Nemeiz?

Iată deci, trebue să fim încântați de rezultat, să felicităm din toată inima pe cei opt câștigători și să privim cu încredere noul drum care s'a deschis sub auspicii atât de favorabile.

O FRUMOASA ZI PENTRU ATLETISMUL ROMANESC

Câtă diferență între prima zi și cea de a doua zi a matchului Cehoslovacia-România.

Sâmbătă din șase probe am cucerit două, Duminică din opt probe atleții români au triumfat de șase ori.

Ce păcat că publicul bucureștean nu a asistat în număr mai mare la acest frumos succes al atletismului românesc.

In schimb, amatorii de atletism, cei cari au înfruntat căldura, au fost mulțumiți; ei au petrecut trei ceasuri, în care au admirat o serie de performanțe, care dacă din punct de vedere pur sportiv nu au fost formidabile, în schimb, au fost cucerite într'un mod care a ridicat tribunele în picioare.

Victoria cu un „nimica" a lui Maesciuk la 110 m. garduri, splendida cursă a lui Nemeș și Dejenariu la 200 m.

Zborul la aproape 4 metri a lui Eilhard, aruncarea atât de atletică a lui Havaleț, victoria celor doi cehi la 800 m. și cursa zurajoasă a lui Kiss.

Alergarea inemorabilă a lui Dinu Cristea care pe o căldură tropicală a câștigat și a căzut apoi ca soldatul dela Marathon.

Ionescu Crum, care dintr'o săritură a ajuns la șapte metri, și cursa celor patru cehi la 4x400 m.

Toate aceste probe au contribuit ca cea de a doua zi a matchului Cehoslovacia-România, să însemne o zi de triumf pentru atletismul românesc.

A fost, o zi care ne-a întărit credința că procedând cu atenție și lăsându-se ambițiile și chestiunile personale, conducătorii F.R.A.-ului și mai ales cei de cluburi, pot ridica acest sport la locul de cinste pe care-l merită.

Cehoslovacia-România: *un început frumos dar mai ales promițător, pentru sportul atletic românesc, iată cu ce impresie am părăsit eri stadionul dela A.N.E.F.*

200 m. plat

S'au prezentat la start Paracec (C.), Nemeș (R.), Dejenariu (R.) și Hanc (C.).

Nemeș pornește în trambă, astfel că după 40 m. de parcurs conduce într'o alură îndrăcită, detașându-se.

Pe planul secund, Dejenariu trece după turnantă de Hanc, intrând într'un aprig duel cu Paracec, din care românul ese învingător cu un piept după Nemeș care termină în 23 s.

REZULTATUL

1) Nemeș (R.) 23.
2) Dejenaru (R.) 23.1.
3) Paraceac (C.) 23.2.
4) Hanc (C.) 23.4.

România 8 puncte.
Cehoslovacia 3 puncte.

FILMUL PROBELOR
110 m. garduri

Iau startul Friedl (C.), Maesciuc (R.), Honolka (C.) și Krupka (R.).

Cursa e pornită în avantajul lui Friedl, ca după al doilea gard, duelul să se încingă între el și Maesciuc.

Românul se debarasează însă net al al șaselea gard, având în mână restul cursei; puțin numai și Friedl reface sosind în acelaș timp 16 s.

In urmă, Honolka trece ușor de Krupka.

REZULTATUL

1) Maesciuc (R.) 16.
2) Friedl (C.) 16.
3) Honolka (C.) 16.4.
4) Krupka (R.) 16.7.

România 6 puncte.
Cehoslovacia 5 puncte.

800 m. plat

Cursa care a avut darul să ne reediteze tactica cehilor dela 1.500 m. de eri, a întrunit la plecare pe Rosicky (C.), Salle (C.), Kiss (R.) și Lăpușan (R.).

Cursa pornește lent și dela coardă Lăpușan conduce urmat de Salle și Rosicky, Kiss rămânând la urmă; proaspătul metalosport își păstrează locul până trece 400 m. pe care îl parcurge în 60 s., când la turnantă cehii devin periculoși, astfel că ultimii 200 m. cehii își creează avans, Salle terminând primul urmat de Rosicky, care numai cu un piept întrece pe Kiss.

Lăpușan extenuat, termină greu cursa.

REZULTATUL

1) Salle (C.) 2.04.4.
2) Rosicky (C.) 2.04.4.
3) Kiss (R.) 2.04.6.
4) Lăpușan (R.) 2.05.2.

Cehoslovacia 8 puncte.
România 3 puncte.

5.000 m. plat

La revolverul starterului iau plecarea Husek (C.), Pivonka (C.), Dinu Cristea (R.) și Manea (R.).

Dinu Cristea mare favorit al cursei conduce trena dela început, cehii părând puțin desorientați de aceasta, astfel că Dinu trece fără dificultate 500 m. în 1 m. 25 s. 5.

Pe timp ce trece, după prima turnantă a turului secund, Dinu se distanțează, iar Manea, trece ușor de Pivonka și Husek.

DINU CRISTEA

Până la turul al treilea, situația rămâne neschimbată, astfel că Dinu trece singur 1000 în 2 m. 55 s.

In turul trei Pivonka rămas în urmă, reface vădit din handicap, în schimb Manea scade din alură. Pe 1.500 m. Dinu a făcut 4 m. 26 s.

Astfel Dinu conduce până în turul al 9-lea, acoperind 2.000 m. în 6 m. 1 s., 2.500 m. în 7 m. 38 s., 3.000 m. în 9 m. 15 s., 3.500 m. în 10 m. 54 s. și 4.000 m. în 12 m. 38 s.

In turul nouă Pivonka care părea că a pierdut cursa reușește cu supra efort să refacă handicapul astfel că Dinu trece în același timp 4.000 m., slăbind pe 200 m. când Pivonka conduce, dar nu mult căci Dinu forțează, conduce 50 m. și la turnanta dinspre intrarea din str. Isvor, Pivonka îl depășește din nou astfel că în linia dreaptă conduce puțin, până ce Dinu repetă figura de mai înainte, merg tendem 10 m., Dinu forțează în extrem și deacum nu mai pierde.

In urmă Husek trece de Manea care pare obosit.

Dinu câștigă urmată de Pivonka la 15 m., apoi Husek.

REZULTATUL

1) Dinu (R.) 15.47.
2) Pivonka (C.) 15.50.3.
3) Husek (C.) 16.44.5.
4) Manea (R.) 16.54.

România 6 puncte.
Cehoslovacia 5 puncte.

SARITURA IN LUNGIME

Cei doi adversari cehi ai românilor Honolka și Paracek, au fost la înălțime.

Ionescu-Crum la a doua săritură prinsese numai 6 m. 45, după ce Honolka avea 6 m. 71, totul părea de prisos.

Dar fruntile descreștesc repede.

Lupan prinde o săritură bună și-l depășește pe Honolka: 6 m. 79.

La încercarea patra, Ionescu-Crum sare 6 m. 99 cu care pecetluește clasamentul.

Restul de sărituri fiind mai slabe.

REZULTATUL

1) Ionescu Crum (R.) 6.99.
2) Lupan (R.) 6.79.
3) Honolka (C.) 6.71.
4) Galanda (C.) 6.55.

România 8 puncte.
Cehoslovacia 3 puncte.

SARITURA CU PRAJINA

Cehii sunt reprezentați de Svoboda și Voldrich, iar românii de Eilhardt și Maesciuc.

Prima încercare se face la 3 m., fără Eilhardt, care e trecută de toți.

Se trece la 3 m. 20 unde Maesciuc sare după a doua încercare, iar Voldrich la a treia.

La 3 m. 40, nu reușește să sară decât Svooda și Eihardt. care intră în concurs.

De acum ostilitățile se duc numai între aceștia doi.

Svoboda sare 3.60 m. la a treia încercare, în timp ce Eihardt deși o sărise la prima încercare, i-a fost dată jos stacheta de comisar, la o doua o sare ușor.

La 3 m. 70 Svoboda e eliminat, rămânând Eichardt care sare la a treia încercare.

REZULTATUL

1) Eilhard (R.) 3.70.
2) Svoboda (C.) 3.60.
3) Maesciuc (C.) 3.20.
4) Voldrich (C.) 3.20.

România 7 puncte.
Cehoslovacia 4 puncte.

EILHARDT

ARUNCAREA DISCULUI

Havaletz dela prima încercare aruncă 45 m. 32, distanța pe care n'o mai trece.

Covaci a avut în Svoboda, cel mai periculos adversar, astfel că deși a alergat sub 53 s., e depășit.

Lăpușan, în schimbul secund, se reabilitează după cursa de 80 0m., creind un bun avantaj echipei noastre, pentru ca în schimbul următor Krupka să piardă lamentabil iar la urmă, Nemeș neputând să mai refacă în fața lui Rosicky.

Cel mai bun timp, 1-a avut Lăpușan, care a alergat sub 52 s. și care a făcut o cursă extrem de curagioasă.

Kirotec, cel mai periculos dintrei cehi, prinde o aruncare la 43 m. 30, la a patra încercare, iar Vitek îl urmează cu 41 m. 29.

Schullery, după ce aruncă la prima încercare 40 m. 75, nu reușește în celelalte aruncări să mărească distanța.

Performanța clujeanului, e un nou record român de juniori.

REZULTATUL

1) Hovaleț (R.) 45.32.
2) Knotek (C.) 43.30.
3) Vitek (C.) 41.29.
4) Schulleri (R.) 40.75.

România 6 puncte.
Cehoslovacia 5 puncte.

STAFETA 4x400 m.

Cehoslovacia (Svobada - Salle-Honolka - Rosichy).
România (Covaci-Lăpușan).
1) Cehoslovacia 3.30.4.
2) România 3.34.8.

CLASAMENTUL FINAL

Cehoslovacia 85 puncte.
România 78 puncte.

DECLARAȚII DUPA MATCH

D. Ion Cămărășescu, președintele F. R. A.

„Atleții români au stabilit o performanță care trebuie să ne încânte.

Pentru un început de sezon, manifestația de Sâmbătă și Duminică a dat rezultate excelente, din toate punctele de vedere.

Sunt mulțumit și felicit pe harnicii mei colaboratori și pe atleții români care au muncit enorm pentru reușita acestei întâlniri.

Ing. N. Mărăscu, vice-președintele F. R. A.

„Un rezultat care situează atletismul românesc, pe un plan internațional.

Cu o echipă completă, învingeam.

Dinu Cristea a făcut o cursă excepțională, iar Nemeș își revine în formă. Ce păcat că Iordache nu a putut concura!".

Petre Havaleț, căpitanul echipei României

„Sunt fericit că echipa României a reușit în a doua zi să se reabiliteze și încă în ce mod.

I. C. Petrescu, conducătorul teamului național

„Atleții români au confirmat rezultatul dela Belgrad.

Cu o echipă completă îi învingeam net pe cehi".

O dublă victorie românească la 200 m. Nemes (R)—Dejenariu (R) Paraucek (C.)

AUTOMOBILISM

Concursul de regularitate pentru „CUPA CARPAȚILOR“ s'a disputat

Petre Cristea este învingătorul probabil al competiției

Sinaia a fremătat din nou sub impulsul asurzitor al motoarelor. Noua ediție a competițiunei automobiliste de regularitate pentru „Cupa Carpaților" a atras, ca și în trecut, în încântătorul oraș de pe valea Prahovei, pe acei cari nu pot rezista tentației de a încuraja, admira și susține, pe alergătorii noștri motorizați.

Am revăzut aproape aceleași figuri de acum un an, doi, trei. Au răspuns la apel cu mici excepții, toți cei cari nu au pierdut prilejul de a se pasiona de dexteritatea piloților, de temperamentul lor, de neasemuita lor tenacitate.

ASISTENȚA

Dis de dimineață, Sinaia este trezită din somn, de sgomotul certăreț al motoarelor. Și, din cele patru puncte cardinale ale orașului încep să-și facă apariția, concurenții.

D. ing. Radu Costescu și d. Jules Conrad, cei doi neobosiți colaboratori ai tuturor organizatorilor, sunt la post.

D. Scarlat Stan, președintele comisiunei sportive a A.C.R.F.-ului, nu întârzie să-și facă apariția d. ing. Vincent Closs, președintele Moto Clubului Român din Brașov și d-na, nelipsiți de la nici o competițiune a sporturilor motorizate, sunt la datorie.

Nu lipsește nici d. Lică Racoviță și George Polizu-Micșunești, grijuliu ca totdeauna, împarte sfaturi celor de care se simte mai apropiat.

D. Marin Butculescu, cu d-na, prințul Wittgenstein și tot ce a putut mobiliza, în pripă, redutabila formație B. M. W. sunt prezenți.

Și nu lipsesc mulți din obișnuiții curselor automobiliste. Dar locul de plecare al trăsurilor este foarte mic și în mulțime este greu să identifici persoanele proeminente. Și numărul lor se mărește văzând cu ochii.

APELUL CONCURENȚILOR

E ora 6. Oficialii pornesc să-și îndeplinească îndatoririle.

Se face apelul concurenților. Din 24 lipsesc: Ralp Weimberg, Ladislau Fabiny, Ștefan Popp, N. Teohari și L. Conovici, precum și Renato Ferrero, a cărui mașină neîndeplinind condițiunile regulamentului a fost scoasă din concurs.

PLECARILE

In baza mediilor alese de concurenți, plecările se dau în ordinea următoare :

1. Nicolae Mavrodi (Adler), 7.00.
2. D-na Nadeja Laue (Adler), 7.15.
3. Alex. Bărbulescu (Chevrolet), 8,43.
4. Dinu Frumușeanu (Opel), 9,10.
5. C. Săvescu (Buick), 9,23.
6. Riri Bohary (Citroen) 9,44.
7. Ernest Laue (Adler) 10,17.
8. N. G. Popescu (Ford), 10,24.
9. Adam Forro (Ford), 10,32.
10. C. Juvara (Adler), 10,40.
11. Titu Manicatide (Fiat), 10,45.
12. D. N. Vicol (B. M. W.), 10.50.
13. Norbert Winter (Ford), 10,57.
14. Col Al. Berlescu (Citroen), 11,10.
15. A. G. G. de Chastelain (B. M. W.), 11,19.
16. Em. Manolescu (Wanderer), 11,30.
17. Jean Calcianu (B. M. W.), 11,40.
18. P. G. Cristea (Ford), 11,46.

ALERGAREA

Intrecerea s'a ținut pe distanța: Sinaia-Târgoviște-Fundata-Pitești-R. Vâlcea-Sibiu-Făgăraș-Brașov-Sinaia (535 km., pe un parcurs dur, variat și plin de gloduri și hârtoape.

Păduchiosul, acoperit de piatră spartă, a însemnat un prim obstacol. Șoseaua dintre Târgoviște și Fundata nu era deloc îndemnătoare, iar dela Pitești, spre R. Vâlcea, concurenții au avut de luptat cu întortochieturile Dealului Negru.

Această porțiune a fost cea mai greu de absolvit și pe ea au fost scoși din cursă: Juvara și Ernest Laue, cu lagărele topite, A. G. G. de Chastelain și C. Săvescu, pene de motor.

Dela R. Vâlcea, concurenții au avut o misiune mai ușoară, pentruca, începând dela Sibiu, ei să se angajeze într'o autentică cursă de viteză.

Accelerației ridicate nu i-a putut rezista Aedam Forro, care a abandonat din cauza unei pene de motor, între Făgăraș și Brașov.

SOSIREA LA SINAIA

La ora 16 și 40, primul concurent își face apariția în Sinaia. Este d-na Laue care își propusese să străbată parcursul în 585 minute și a sosit cu 5 minute avans.

Nicolae Mavrodi (timp ales 595 minute), sosește deasemenea cu avans.

Dinu Frumușeanu (480 minute) și Riri Bohary (456 minute) termină și ei cu câte un mic avans.

Sosește apoi, primul întârziat: Alexandru Bărbulescu, care pe lângă cele 502 minute alese mai adaugă alte 34.

Titu Manicatide (420 minute) sfârșește în termen și până la control își permite luxul unei reîmprospătări.

Ca un bolid, apărând după viraj în chip de concurent în cursă de viteză pură, termină în timp, Dimitrie Vicol (420 minute).

Norbert Winter (418 minute) și col. Alexandru Berlescu (410 minute), nu se lasă așteptați și opresc pe linia de sosire cu un mic avans.

DOI INTARZIAȚI

Sunt așteptați să sosească : Em. Manolescu (400 minute) și ing. Jean Calcianu (395 minute) Dar, în locul lor apare terific, Petre Cristea (394 minute). A realizat cea mai ridicată medie orară a cursei și este în avans cu 10 minute.

Dacă s'ar scădea avansurile avute la controalele dela Pitești și Sibiu, cum și cel cu care a terminat cursa, s'ar ajunge la concluzia că Petre Cristea a acoperit cei 535 km. ai dificilului parcurs cu o mede de peste 90 km. pe oră, ceeace pentru drumurile pe care s'a desfășurat alergarea constitue o performanță fantastică.

TOTUȘI...

Cu toată excelenta performanță realizată, Petre Cristea nu se poate considera încă învingător, întrucât ing. Jean Calcianu poate sosi din moment în moment. Și dacă cele 395 minute alese de el sunt respectate, Petre Cristea trebue să se resemneze cu locul al doilea.

Dar, ing. Jean Calcianu este în pană de cauciuc, la Azuga și cu numai 10 km. înainte de sosire. Și pana este la roata din față și continuarea pe geantă este imposibilă. Calcianu schimbă roata, dar pierde 4 minute și, odată cu ele, și primul loc în clasament.

PETRE CRISTEA, INVINGATOR PROBABIL

Deși stabilirea clasamentului competițiunei necesită calcule migăloase, ne vom permite să anticipăm că Petre Cristea a câștigat, pentru a doua oară, competițiunea de regularitate pentru „Cupa Carpaților".

Col. Al. Berlescu, Titu Manicatide și Jean Calcianu au toate șansele să se claseze în ordine.

JENNY DUMITRESCU

BOX

Sâmbătă la Arenele Romane

Reuniunea campionatelor naționale

Sâmbătă se va desfășura la Arenele Romane, cea de a treia reuniune internațională de box a anului.

Față de succesul celor precedente și pentru a permite pugiliștilor români să-și valorifice calitățile în compania marilor vedete europene, Municipiul București nu precupețește nimic.

Pentru aceasta însă, se impune o selecțiune a elementelor autohtone, cari urmează să atace titlurile continentale.

DOUA CAMPIONATE NAȚIONALE

In acest sens, patru din cei mai buni boxeuri ai noștri, își vor disputa întâietatea, în cele două campionate naționale, ale categoriilor ușoară și grea.

Valoarea arătată de ei ne-o amintesc faimoasele întâlniri dente, ne îndreptățește să credem că, deși pe program figurează un singur match internațional, totuș valoarea acestei gale, va fi de departe superioară primelor două.

SPAKOW—ILIE PETRESCU

Vedeta reuniunei, va pune față în față pe Ilie Petrescu și M. Spakow, pentru titlul național al tuturor categoriilor, deținut de primul.

Această luptă, prin valoarea combatanților, ne va reaminti, faimoasele întâlniri Spakow—Axioti, cari electrizau asistența la circul Sidoli și Arenele Romane .

Puncheuri redutabili, vor furniza un match de mare valoare, cu atât mai mult, că în matchurile cu Morejon, ambii au arătat că sunt în excelente condiții.

LUCIAN POPESCU—GH. POPESCU

Cel de al doilea campionat național, se va disputa între Lucian și Gh. Popescu.

Fini tehnicieni, cei doi „Popești" vor da o luptă de mare valoare pugilistică.

Rivalitatea ce există între ei, ca și partidele precedente, sunt atout-uri, cari vorbesc dela sine.

Nu trebuie neglijată apoi, forma pe care o dețin adversarii.

In ultima ieșire, Lucian Popescu a arătat o formă excepțională, ce ni l-a reamintat pe „Micul Lucică, pe Kid Oliva și aducea țării, prima mare glorie pugilistică : un titlu european.

Pe de altă parte, Gh. Popescu, care s'a pregătit extraordinar pentru matchul cu Cattanea, deține la rându-i, o formă la fel de bună.

Faptul că italianul l-a evitit pe „Micul Lucică", care cu ani în urmă, îl zdrobea pe Kid Oliva și aducea țării, prima glorie pugilistică : un

VASILE ȘERBANESCU—MOREJON

Tot cu această ocazie, își va face reintrarea fostul campion național Vasile Șerbănescu, în campania rutinatului Cheo Morejon.

Un match între doi puncheuri, a cărui duritate va merge până la exces.

SANDU ION — RAPEANU

O altă întâlnire, care va furniza iarăș un mare spectacol, va fi aceia dintre excelenții Gh. Râpeanu și Sandu Ion.

După cum se vede, un program, care ar putea figura cu cinste, în oricare din marile metropole europene.

Volley-basket ball

Sp. Studențesc și Bonaparte

sunt noui campioni ai categoriei secunde

Eri s'au disputat pe terenul Sportul Studențesc finalele categoriei a II-a de volley și basket-ball.

Deși în acelaș timp se desfășurau două matchuri de o mare importanță, finalele au fost urmărite de un public destul de numeros, mai ales cea de basket-ball.

Dăm mai jos filmul partidelor.

BASKET-BALL

SPORTUL STUDENȚESC. — C. F. R., 36—14 (12—8).

VALLEY-BALL

BONAPARTE — RADU VODA, 8—15, 15—6, 16—14, 15—12.

SP. STUDENȚESC-Pebe, 15—4, 6—15, 15—11.

CELELALTE REZULTATE

VOLLEY-BALL CAT. III-a

Pebe—V. S. C., (tur), 8—15 15—13 ; 15—6.

Pebe—V. S. C., (retur), 15—9, 15—5.

Bonaparte—Radu Vodă, 15—13 ; 15—9.

BASKET BALL CAT. III-a

A. S. 13—V. S. C., 8—6 (4—4).

UJPEST a CAȘTIGAT cu 4-1 (0-1)

asupra RAPIDULUI, dar bucureștenii au ratat mai multe ocazii

Rapid s'a resimțit mult de pe urma căldurei și n'au corespuns decât Rădulescu, Rafinsky și Cuedan

Au marcat: Zsengller (3), Vincze și Rafinsky din 11 m.

Budapesta 26 (prin telefon). — Pe arena Hungaria, 18.000 de spectatori au asistat la programul cuplat: Ujpest—Rapid și Hungaria—Juventus.

Căldură extra dinară, de pe urma căreia s'au resimțit ambele echipe și mai ales Rapid.

INCEPE PRIMUL MATCH

La ora 4 precis, a inceput prima partidă și anume Ujpest—Rapid. Echipele au aliniat următoarele formații:

UJPEST: Szikor, Futo, Fekete, Szallay, Szücs, Balogh-Kocsi, Vincze, Zsengeller, Kallai, Szeder.

RAPID: P. Rădulescu-Wetzer, Roșculet-Vintilă, Răsinaru, Rafinsky-Bogdan Moldovan, Auer, Baratky, Cuedar.

Căpitanii echipelor, Futo și Roșculeț trag la sorți terenul. Futo are noroc și Ujpest joacă cu soarele in spate.

AUER RATEAZĂ O OCAZIE MARE

Jocul îl începe Rapid, care schițează ofensive periculoase. Chiar în min. 2, Baratky deschide pe Cuedan care fuge și centrează. Auer reia puternic dela 10 m. alături.

Peste un minut, Cuedan obține și trage afară un corner.

UJPEST INSCRIE DIN OF-SIDE

Atacă și Ujpest, dar Kallai și Szeder shootează alături.

In min. 10 se produce o splendidă acțiune a localnicilor. Balonul este pasa din vollée dela Szallay la Szücs, la Vincze, la Kallai, care trimite lui Zsengeller. Acesta este pe aceeași linie cu Roșculeț, deci ofside, trage și deschide scorul: 1—0.

Dr. Dietz, selecționeurul unic al Ungariei, recunoaște: a fost of-side!

DOUĂ BOMBE

Ujpest atacă mereu și Rădulescu apără splendid o bombă a lui Kallai in min. 16.

Imediat în min. 19, Cuedan are o nouă acțiune și centrează.

Baratky reia vollee și Szikor apără cu greu.

AUER RATEAZĂ O NOUĂ OCAZIE

Rapid atacă mai mult pe aripa stângă pentrucă Cuedan e în mare formă.

Astfel. în min. 23, Cuedan centrează ideal. Auer țâșnește și se află singur în fața porții. Szikor iese din poartă în momentul când Auer a shootat. Balonul a ricoșat în teren, Auer s'a repezit după balon, dar Futo l-a ținut ușor cu mâna astfel că Szikor a cules balonul ușor.

Altă ocazie mare ratată.

UJPEST SUPERIOR TERITORIAL

In min. 29, Cuedan execută fără succes al 5-lea corner, față de unul al localnicilor.

De remarcat că Ujpest este superior teritorial dar atacul nu merge din cauza interilor Kallai și Vincze.

BOGDAN RATEAZĂ ȘI EL

In min. 44, Auer schimbă locul cu Bogdan și centrează lui Bogdan. Acesta, singur la 10 m. de poartă, luftează.

Spectatorii spun că românul a ratat cea mai mare ocazie din Europa din acest an!

RAPID PRIMEȘTE VIZITE IN PAUZĂ

In pauză, jucătorii Rapidului primesc vizite în cabină: d. Raul Bossi, ministrul României la Budapesta, d. Micu, consilier general, d. Balta, atașat de presă, d. col. Davidescu, atașat militar și părintele Ungureanu.

GOAL IN 20 SECUNDE!

Repriza doua începe formidabil.

Ujpest atacă și Rafinsky acordă corner. Bate Kocis și

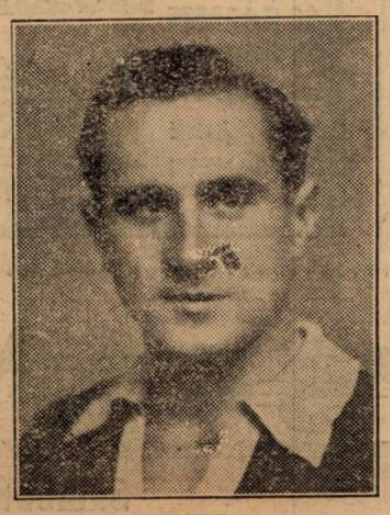

VINTILA

Zsengeller, nemarcat, reia vollée formidabil: 2—0.

Apărarea bucureșteană a făcut marea greșeală de a nu marca pe cel mai bun jucător din tripletă.

RANDUL LUI BARATKY

Imediat, Cuedan duce o acțiune frumoasă. Centrează, și Baratky se găsește la 8 m. de poartă. Dar trage slab alături. Iar o ocazie ratată.

3—0!

In min. 21, Szeder demarează și trimete pe sus în fața porții. Rădulescu respinge slab cu pumnii. Balonul ajunge la Kocis care recentrează. Kallai și Rădulescu sar la balon și se ciocnesc. Wetzer se repede să degajeze, dar cade și Zsengeller înscrie ușor: 3—0.

RAPID INSCRIE DIN PENALTY

In min. 43, Răsinaru lansează pe Cuedan, care pătrunde în careu și se pregătește să tragă. Dar Futo îl foultează și arbitrul Bizik acordă 11 m.

Rafinsky marchează în colțul stâng de jos.

Rapid atacă foarte frumos mai departe și toată lumea se gândește că la București va fi un match greu pentru Ujpest.

Dar...

ULTIMUL MINUT, ULTIMUL GOAL

In min. 45, apărarea Rapidului face o mare greșeală. Kocis are balonul și merge încet cu el. In loc să atace, bucureștenii se retrag. Kocis pasează atunci lui Vincze care înscrie ultimul goal.

Raport de cornere: 7—7.

CALDURA ~~ RAPID

Echipa Rapidului s'a resimțit foarte mult de pe urma căldurii. Din această cauză s'a mișcat încet, moale. Moldovan, de pildă, a jucat moleșit și se știe ce rapid este.

Apărarea a comis multe greșeli, dar Rapid a avut și ghinion in ocaziile ratate.

Ujpest a meritat victoria. Ujpest a practicat un football mai technic și mai cultivat. Rapid a jucat mai dur.

La 3—1 nu se știa cine va merge mai departe.

Ujpest nu mai este în forma de anul trecut. Cu puțin noroc, Rapid putea termina la egalitate.

CINE S'AU REMARCAT

P. Rădulescu a fost cel mai bun din apărarea imediată. A greșit însă la goalul al 4-lea, când trebuia să iasă.

Rafinsky a fost cel mai bun half, iar Cuedan cel mai bun atacant.

Restul sub forma obicinuită. Foarte slab Vintilă.

La Ujpest s'au impus Fekete, Balogh (cam murdar), Zsengeller și Szeder.

DECLARAȚII

Dr. DIETZ: „Mi-a făcut impresie foarte frumoasă echipa Rapidului, mai ales în ce privește fizicul. Știe și football. După părerea mea, Ujpest n'a trecut încă de Rapid. La București cred că va fi o luptă extraordinară".

LANGFELDER: „In prima repriză a fost joc egal; după pauză rutina și-a spus cuvântul. Mi-e frică de matchul dela București".

C. BAUER: „Numai Cuedan, Rafinsky și Rădulescu au jucat în formă obicinuită. Ujpest merita victoria dar nu la acest scor. Noi am avut ghinion".

JUGA: „Cred că Rapid a avut o tactică greșită când s'a retras în apărare prea mult, în loc să atace".

Turul ciclist al Germaniei a luat sfârșit

Odată cu consumarea celei de a 15-a etape disputată ieri între Rostock-Berlin (235.7 km.) a luat sfârșit TURUL GERMANIEI.

Foarte viu disputată, această etapă a adus la demaraj un pluton compact din care cu greu au putut fi separați următorii, întrebuințând cu toții acelaș timp de 7 ORE 13 MIN. 59 SECUNDE pentru a acoperi distanța de 235.7 km.:

1) Puetzfeld (Germania).
2) Unterhauer (Germania).
3) Wendel (Germania).
4) Bontz (Germania).
5) Kijewsky (Germania).

Această ultimă etapă, a fost abordată de 35 concurenți.

CLASAMENTUL FINAL AL TURULUI

Turul Germaniei ediția 1938 a fost câștigat de germanul SCHILD care a parcurs toată distanța în 110 ore 28 minute, 18 secunde.

2) Bonduel (Belgia) 111 ore, 07 min., 22 sec.
3) Weckerling (Germania) 111 ore, 09 min., 34 sec.
4) Thierbach (Germania) 111 ore, 12 min. 35 sec.
5) Bautz (Germania) 111 ore, 12 min., 58 sec.
6) Petersen (Danemarca) 111 ore, 13 minute, 37 sec.

S'a format lotul pentru campionatul mondial

Selecționata A a învins selecționata B cu 10-1 (4-1)

Sibiu, 26 (prin telefon). — Eri după amiază s'a disputat în localitate un match de hand-ball, între selecționatele A și B, prima fiind formată din jucătorii S. S. Arminului, iar echipa B fiind o combinată bucureșteană.

Partida s'a disputat pe arena A. N. E. F. și au asistat 1000 de spectatori.

Jocul a fost frumos. Deși bucureștenii au avut o condiție fizică superioară, totuși au trebuit să cedeze la un scor categoric: 1—10 (1—4).

Punctele sibienilor au fost marcate de Heidel (4), Konnerth (3) Hermanstader (2) și Kirschner, iar pentru combinata bucureșteană a marcat Massberger.

D. Schussnig a condus bine următoarele formații:

Selecționata A: Wolff, Haber, Vestman, Stelner, Zacharias, Bart, Kirschner, Hoenig, Hermantader, Heidl, Konnerth.

Echipa B (comb. bucureșteană): Niculescu, Drăgan, Mathias, Predescu, Tudor Ion, Comănescu, Dionisie, Herzog, Mossberger, Herold și Brunelli.

LOTUL PENTRU CAMPIONATUL MONDIAL

După acest match, s'a format următorul lot de jucători care vor lua parte la campionatul mondial dela Berlin:

Wolf, Niculescu, Drăgan, Wechtman, Haver, Comănescu, Hertzog, Predescu, Zacharias, Bart, Helmer, Hunek și Konnert.

Echipa va fi însoțită de d-nii: Sontag, conducător technic, Pârvulescu și Manolescu administratori, Schusnig ca arbitru, Stanciu și Froelich din partea ligii de centru.

Campionatele de tennis dela Wimbledon

Austin a învins pe Mako

Londra, 26. — In cadrul concursului internațional de tennis dela Wimbledon s'au înregistrat eri următoarele rezultate:

Simplu domni: Austin (Anglia)-Mako (USA) 6:4, 4:6, 9:7, 0:6, 6:4.

Simplu doamne: Stammer-Stewart 6:3, 6:1.

Dublu doamne: Scott, Saunders (Anglia)-Jacobs, Bundy (USA) 6:2, 6:4. Mathieu, Yorke-Hopman, Stevenson 6:4, 6:4. Heine Miller, Morphew-Brutton, Mac Pherson 6:2, 7:5.

Dublu domni: Hughes, Wilde-Mitici, Puncec 8:6, 6:2, 6:4.

Dublu mixt: Boussus, Wynne-Van Swol, Paterson 6:4, 6:2. Goepfert, Kraus-De Borman, Noel 5:7, 6:1, 6:3, Henkel, Fabyan-Hecht, Deutschova 4:6, 6:1, 6:1. Borotra, Wills Moody-Hughan, Hoahing 6:4, 6:1.

Ungaria a învins cu 4-1 Italia, în Cupa Europei Centrale de tennis, rezervată doamnelor

BUDAPESTA, 26 — Azi s'au jucat în localitate ultimele două matchuri de simplu în cadrul matchului de tennis femenin Ungaria—Italia.

Intâlnirea, care a contat pentru Cupa Europei Centrale, donată de M. S. Regina Marioara a Iugoslaviei, a revenit gazdelor cu scorul de 4:1.

Rezultatele tehnice:

Somogyi (U) b. Tonolli 1:6, 6:4. 7:5.

Kömöczy (U) b. San Donnino 7:5, 86.

Somogyi (U) b. San Donnino 6:2, 6:4.

Körmöczy (U) b. Tonolli 6:3, 6:2.

Tonolli, San Donnino (I) b. Schreder, Zsitvay 6:1, 6:2.

Editura Societății Anonime „Universul", București—România

Taxa postală plătită în numerar conform aprobării dir. g-rale p. t. t. nr. 70.346/938.

2 LEI

UNIVERSUL

12 PAGINI

102-1938

Redacția și Administrația: Palatul „UNIVERSUL", str. Brezoianu 23—25. Telefon Centrala: 3.30.10

Redactor responsabil: EUGEN DUMITRESCU

Proprietar: „Universul" S. A. Adm.-delegat STELIAN POPESCU Înscris sub No. 167, Trib. Ilfov

Nr. 102. — Anul I — BUCUREȘTI. — Miercuri 29 Iunie 1938

ABONAMENTE: 1 an Lei 500 | 6 luni Lei 270 | 3 luni Lei 150

Prefaceri la Obor

D. Nicu Lucescu va reveni la conducerea Unirii Tricolor?

O parte din actualii conducători au făcut intervenții în acest sens

La Unirea Tricolor se anunță prefaceri însemnate.

Situația actuală a grupării, dar mai ales slaba performanță din campionat, au produs nemulțumiri adânci în rândurile susținătorilor

O DELEGAȚIE LA D. N. LUCESCU

Zilele trecute s'au prezentat la d. Nicu Lucescu, fostul conducător al Unirii Tricolor, mai mulți din membrii vechi ai clubului și chiar unii din membrii actualului comitet, pentru a-l convinge să revină din nou la conducerea clubului.

Rezultatul acestei intervenții nu se poate cunoaște încă.

Suntem însă informați, că vechiul animator al albaștrilor a cerut timp de gândire și că, în orice caz, condiționează revenirea sa în fruntea clubului de votul jucătorilor.

Dacă jucătorii uniriști acceptă această revenire, d. Nicu Lucescu este dispus să reia conducerea Unirii Tricolor.

Deocamdată însă nu se poate afirma nimic sigur, demersurile fiind „strict confidențiale".

Se pare însă, că în câteva zile se va ști precis, dacă această schimbare de conducere se va produce și în ce condițiuni.

Cine va organiza viitorul campionat mondial?

Secretarul general al F. I. F. A.-ei a declarat unui ziarist că federația internațională intenționează, ca la viitorul campionat mondial, în turul final să participe numai 8 „naționale".

Hotărîrea definitivă va fi luată deabia în 1940, cu ocazia congresului, care are loc la Luxemburg.

Cu această ocazie, se va delega și țara organizatoare a Cupei Mondiale din 1942.

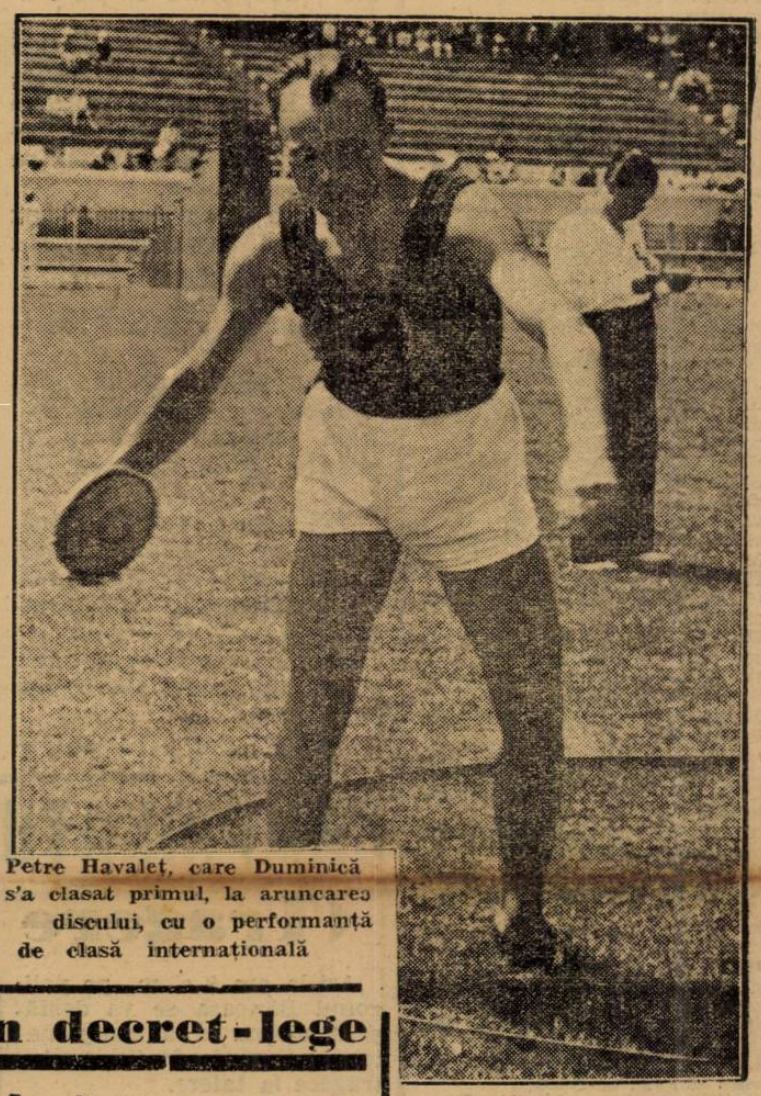

Petre Havaleț, care Duminică s'a clasat primul, la aruncarea discului, cu o performanță de clasă internațională

Printr'un decret-lege

Mișcarea sportivă din România a trecut sub controlul efectiv al Străjii Țării

In Monitorul Oficial de eri a apărut un decret lege, care cuprinde în prima parte, o extrem de importantă hotărire, privind mișcarea sportivă românească.

Pentru a da o idee precisă de cuprinsul nouei reforme, a cărei importanță nu poate scăpa nimănui, o publicăm mai jos în intregime.

LEGEA PENTRU MODIFICAREA UNOR DISPOZIȚIUNI DIN LEGEA INSTITUȚIEI DE STAT „STRAJA ȚARII"

Art. unic. — Decretul lege No. 3.424 din 7 Octombrie 1937 pentru organizarea și funcționarea Străjii Țării, publicat în Monitorul Oficial No. 233 din 8 Octombrie 1937, se modifică și completează astfel:

A. Articolul 4, alineatul 3 se modifică după cum urmează:

„Uniunea Federațiilor Sportive din România (U. F. S. R.)., federațiile și societățile sportive din țară, Asociația Arcașilor din România (A. A. R.), Asociația Șoimii Carpaților (A. S. C.), Asociația Creștină a Tinerilor (A. C. T.), Asociația Creștină a Femeilor (A. C. F.), etc., etc., vor fi încadrate și conduse de către Straja Țării.

Președinții precum și jumătate din membrii comitetelor de conducere, ale acestora, — cu excepția societăților sportive — **VOR FI NUMIȚI DE CĂTRE STRAJA ȚARII.**

B. La articolul 9, după ultimul alineat, se adaugă următoarele noi alineate:

„Străjerii și străjerele, dela vârsta de 21 ani, precum și străjerii comandanți și străjerele comandante, din Straja Țării, vor depune următorul jurământ:

„Jur credință Regelui meu, Carol al II-lea".

Jur dragoste și jertfă „Țării și Neamului Românesc".

„Jur ascultare și supunere „Străjii Țării".

„Așa să-mi ajute Dumnezeu!"

Străjerii și străjerele până la vârsta de 14 ani vor face o făgăduință, iar dela 14 la 21 ani un legământ, a căror formule se vor stabili prin regulamentul legii de față".

„Străjerii și străjerele vor purta uniforme, insigne, embleme, medalii și semne distinctive, iar unitățile străjerești vor avea fanioane și drapele încredințate de Straja Țării.

Toate acestea, se vor fixa prin regulament. Insemnele, emblemele și medaliile organizațiunilor similare se vor purta numai cu autorizațiunea Străjii Țării.

Fabricarea și desfacerea tuturor insignelor, emblemelor, medaliilor, paftalelor, fanioanelor și drapelelor străjerești constitue un drept de monopol al Străjii Țării'.

Dat în București la 25 Iunie 1938.

CAROL

Președintele Consiliului de Miniștri, Miron Patriarhul României.

Ministru de Interne, Armand Călinescu

Ministrul Justiției, Victor Iamandi

Brazilia nu se va retrage din F.I.F.A.

Se știe că Brazilia în urma apelului la F. I. F. A. contra arbitrajului matchului Brazilia-Italia manifestase intenția de a se retrage din F.I.F.A.

Se pare că brasilienii ar fi revenit asupra deciziei lor. In orice caz F. I. F. A. n'a primit nimic care să arate decizia brazilienilor și de aci se poate deduce că incidentul ar fi definitiv închis.

Sp. Studențesc sosește astăzi în Capitală

Echipa Sportului Studențesc, va sosi astăzi în Capitală. Jucătorii vor fi lăsați să se odihnească Miercuri, iar Joi, vor face cu Dobo un antrenament pe terenul A.C.S.A.

Seara, va avea loc la Cabană o ședință la care vor participa și jucătorii primei echipe.

Ripensia pleacă astăseară la Milano

Ripensia are un avantaj destul de sigur asupra lui A. C. Milan, totuși, privește cu multă grije al doilea match, care se dispută Duminică la Milano.

Astfel, echipa timișoreană va pleca la Milano astă seară. Ripensiștii însă, nu se vor opri acolo, ci vor fi cantonați într'o localitate, Cernobio, de pe malul lacului Como, la 60 km. departe de Milano.

Acolo, vor sta până Sâmbătă după amiază.

La Cernobio, jucătorii vor urma un program alcătuit de antrenorul Pojar.

AMEFA a angajat ca antrenor pe Stoffa

După plecarea lui Kertesz în Ungaria, după cum scriem în altă parte a ziarului, AMEFA a intensificat tratativele cu antrenorul Stoffa, fostul său jucător.

Tratativele au fost duse la bun sfârșit, astfel că în viitor arădenii vor fi antrenați de Stoffa.

SPECTACOLE

CINEMATOGRAFE

GRADINA VOLTA-BUZEȘTI (Compania de operete Mogador): „Opt la zero în finală" cu C. Tăneanu, Elena Zamora, Nutzi Pantazi și Ionel Țăranu.
ARO: Tămăduitorul (jurnalul unei infirmiere); Completare, Jurnal-Fox).
CAPITOL (sală și grădină): Mary Dugan este vinovată ? Jurnal și completare.
CARLTON: „Fantoma din Rio Grande", Jurnal și Complectare.
SCALA: „Diamantul Sultanului" și Jurnal Paramount.
SELECT: „O aventură în Manhatan'.
SAVOY: Noaptea roșie și Invitația la dans.
TRIANON: Mi-e viața în pericol și Jurnal Paramount.
FEMINA (plafonul descoperit): Cântecul privighetoarei și jurnal Fox.
REGAL: Aventura în Paris și Jurnal Paramount.
PALAS BULEVARD: Tainele căsătoriei, jurnal și completare.
A. R. P. A.: Corsarul și Ingerul, Omul mecanic (robot).
ROXY: Mary Dugan este vinovată ? Jurnal și complectare.
CORSO: L'am întâlnit la Paris și Automobilul ucigător.
OMNIA: Lucreția Borgia și Vinovatul.
ELISEE: Mi-e viața în pericol și Jurnal Paramount.
AIDA (Rahovei 151, sala și grădina): Viața ușoară și Floare de trotuar.
AMERICAN (sala și grădina): Stella Dallas și Rapsodia II (Paderwski).
ASTRA (Șerban-Vodă 96): Stan și Bran la Hollywood și Frații Marx la curse.
ATENEUL MIHAIL EMINESCU (Crângași): Rin-tin-tin salvator și Mâinile lui Orlac.
ATENEUL TEI: Trandafirul însângerat și Fata din Salem.
BARCELONA: Femei de noapte și Strigătul cazacilor.
COTROCENI: Troica și Vârsta Periculoasă.
CARMEN (calea Dudești 169): Casa misterioasă și D-ra Mozart.
CENTRAL: Regina junglei și Caterina.
CITY: Noaptea roșie și Jurnalul unei fete de pension.
DACIA (grădina și sala): Pamell și Parada nebunilor.
DIANA (calea Griviței 110): Valea Tigrului și Stan și Bran țigani.
EDISON: Abuz de încredere, Stan și Bran gemeni și trupa Georgescu-Iași.
FORUM: Nopți princiare și Valetul și contesa.
FILANTROPIA (Kiseleff): Joshiwara și Flori de Nissa.
FLORIDA (sală și grădină): D-ra mama mea și Hari Piel în cel mai bun prieten.
FRANKLIN: Moscova-Shanghai și Băetana.
GLORIA: O lacrimă ascunsă și O nuntă ca'n povești.
ILEANA (sala și grădina, Strada Avrig): Tarzan eroul junglei și Destin.
IZBANDA (grădina și sala): Copiii părăsiți, Strigătul sălbaticilor și revista: Cap de lemn.
LOLICA: Curierul din Londra și Acuzata.
LIA: Ingerul străzii și Crima din linia Maginot.
LIZEANU: Pat și Patachon în Paradis, Insula Păcatelor, completare și artiști.
LUCIFER (Dudești 97): Suflet pe mare și Ultimul sărut al d-nei Chaney.
LILI (sală și grădină, cal. Rahovei 236): Moscova-Shanghai, Mica prințesă și trupa Georgescu-Iași.
MARNA (Griviței 80): Tango nocturn și Aventurierul din Paris.
MARCONI: S'a născut un imperiu și Frații Marx agenți secreți.
MILANO: Monumentul Indian.
MODEL: Aur chinezesc și Secretul celor 3.
NERO (Șerban Vodă 94): Sing-Sing și Muzica e viața mea.
NISSA (fost „Lido"): Trăim numai odată și Un sărut la licitație.
ODEON: Mesagerul și Jurnalul unei fete de pension.
ORFEU: Insula păcatelor și Curierul din Londra.
PARIS (sala și grădina): Țară fără legi și Păpușa blondă.
„PACHE": 2 filme: Romanul unui trișor cu Sacha Guitry și Doctori fără voie.
RAHOVA: Viena Petrograd și Trăește iubește, învață.
REX: A doua lună de miere și Charlie Chan la Monte-Carlo.
SPLENDID: Monumentul Indian.
ȘIC: Insula păcatelor și Curierul din Londra.
TRIUMF: Misiunea locotenentului Pery și Comoara blestemată.
TOMIS (grădina și sala): Aristocrat de ocazie și Drumul spre glorie.
UNIC (grădna și sala): Maman Colibri și Spovedania.
VOLGA: Stigmatizata și Valetul și contesa.
VOLTA-Buzești: Cuceritorul și Paruel.
VENUS: Scandal în lumea bună

De vorbă cu C. Tănăsescu

Comportarea lui Caralulis și Schmidt în Cupa Davis, a ridicat enorm prestigiul tennisului românesc

Parcul Tennis Clubului Român...

Un parc aranjat cu un gust pur englezesc.

Alei șerpuinde printre arbori bătrâni cu coroane mari, acoperind un parc liniștit și cu aer curat.

Bănci ascunse în arbuști pitici, chaise-longuri îmbietoare la odihnă, o cabană joasă și confortabilă și terenurile de tennis, cari se răsfață în soare.

Liniște complectă. Loc ideal de antrenament, loc izolat de tumultul americănesc al orașului.

E frumos, e chiar foarte frumos.

Abia aștepți ca un lord oarecare să coboare dintr'un „Austin" și să se îndrepte spre pajiștea de golf.

Aci l-am căutat pe Tănăsescu, pe Constantin Tănăsescu, știți acel tenisman, care a făcut vâlvă pe Coasta de Azur și în Anglia.

L-am căutat și l-am găsit, în cabana mică din fundul parcului :

Intr'un halat ușor, de ponge și cu sandale în picioare.

Era dimineață... răcoare și abia atunci am simțit adevăratul farmec al vieții sportive în soare, în ter liber.

Prima întrebare.

Costică Tănăsescu răspunde rar și chibzuit.

Își întocmește frazele destul de repede, având în vedere că nu știu să stenografiez...

— Cu ce impresii ați venit depe Coasta de Azur ?

— „Trebue să spun mai întâi că pe Coasta de Azur se retrag iarna toți jucătorii buni din toate țările.

Cauza este lipsa terenurilor acoperite în țările respective.

Se stabilește, în felul acesta, un contact care nu poate fi decât folositor pentru ridicarea nivelului tennisului internațional.

De fapt, Coasta de Azur este pentru jucătorii europeni, ceeace este pentru cei americani coasta Californiei.

Cu toate acestea, sunt unii americani cari fac destul de des deplasarea pe Coasta de Azur, în timpul iernei, știind că aci găsesc cei mai buni jucători depe continent.

Aci am întâlnit printre alții și pe Regele Gustav al Suediei, căruia cred că știți, că i se spune și „Mister G.".

Apoi am jucat și cu von Cramm."

— Despre publicul de acolo ce puteți să ne spuneți ?

— „Este foarte evoluat și bine educat în materie de sport. In afară de acest lucru aci se adună iarna toată aristocrația Europei".

— Cum sunt românii primiți pe Coastă ?

— „Foarte bine.

Au câștigat mult în stima publicului, mai ales după succesul lui Caralulis, Botez și Schmidt..." (îmi spune modest Tănăsescu, excluzându-și partea sa de contribuție la această stimă câștigată prin performanțe).

— Cu ce ocazie v'ați dus în Anglia, sau de cine ați fost invitat ?

— „Deabia mă întorsesem când Botez și Hamburger mi-au făcut oferta de a pieca în Anglia.

Cum oferta m'a tentat și cum matchurile cu jucătorii englezi sunt destul de rare, am acceptat."

— Cum vedeți tennisul englez și cari sunt caracteristicele lui ?

— „Se pare că tennisul englezesc e în regres.

Jugoslavii au reușit să elimine Anglia din Cupa Davis la sfârșitul lunei Mai.

Asta în ce privește tennisul masculin.

Celălalt, feminin, stă mult mai bine, doamnele reușind unele din cele mai bune rezultate.

Pot spune că jucătoarea clasată la locul... 100 în Anglia, la noi ar fi prima în clasament."

— Dar despre terenuri?

— „Un lucru surprinzător, noi avem cele mai bine aranjate terenuri, afară de cele depe Coasta de Azur, Monte-Carlo și Nissa.

In Anglia, se joacă foarte mult tennis pe iarbă.

Eu personal, nu știam să joc în aceste condiții.

După câteva zile, m'am acomodat însă și-am putut să văd că este foarte plăcut.

Publicul în Anglia, este extrem de sportiv și de o loialitate desăvârșită.

Arbitrul e **cu adevărat suveran.** Orice eroare, e aspru sancționată. Dealtfel, el nu prea are mare rol, deoarece jucătorii sunt foarte atenți la joc."

— Cum sunt văzuți sportivii, în general, acolo ?

— „Ca sportiv, ești în toate ocaziile, bine primit. In sport este o absolută egalitate."

— Revenind la România, ce credeți de programul internațional de anul acesta?

— „Anul acesta, grație d-lor Caracostea și Poulieff, am putut angaja matchuri inter-țări. Contra Poloniei, e posibil să pierdem cu toate că avem 4—5 jucători de aceeași talie."

— Ar fi nevoie de o selecționare în prealabil?

— „Cea mai bună selecționare, o constituesc matchurile."

— Mai plecați în Anglia?

— „Da, dar numai după matchul cu Polonia, când cu ajutorul binevoitor al d-lui Caracostea voi participa la două campionate."

— Tineretul în Anglia e încurajat ?

— „Enorm.

Se organizează în fiecare an campionate de juniori, așa că, la 16 ani, un tânăr poate obține o victorie destul de răsunătoare.

Ca să se vadă aceasta, e destul să spun că Perry a fost descoperit la un astfel de campionat și după 4 ani a ajuns campion mondial."

Am mulțumit lui Costică Tănăsescu, care se grăbea să înceapă antrenamentul.

I-am strâns mâna (adică el mi-a strâns-o!) și am piecat.

Parcul Tennis - Clubului Român a rămas în urmă ca o oază de liniște și verdeață, într'o capitală care fierbea la ora aceea.

EUGEN VERZEA

CAMPIONATUL NAȚIONAL
(Tragere la talere)

Azi la ora 9 a. m., pe poligonul Băneasa se va desfășura ultima zi a campionatelor naționale de tir, pentru tragere la talere.

Printre alți trăgători de seamă, participarea d-lor Manole Stroici, N. Lahovary, Ion Coroiu, Nicu Polizu și Cavalioti, va însemna o luptă foarte strânsă și extrem interesantă.

CONDIȚIUNI GENERALE DE PARTICIPARE

Participarea Lei 500.

Pot lua parte toți trăgătorii cetățeni români.

Se vor trage 50 talere la 15 m.

Nu sunt admise cartușe încărcate cu alice mai mari de 2 3/4 m.

In caz de egalitate se va trage pentru baraj la 10 talere de la locurile 2 și 4 cu 9 mașini în față.

Primul clasat va cuceri cupa F. S. T. B. „Chalange Cup" și o cupă pui, diploma de onoare de campion și 35% din intrări.

Premiul II un obiect de artă și 25% din intrări, diplomă F. S. T. R.

Premiul III. Diplomă și 20% din intrări.

In continuare se va trage pentru premiul fabricei române de cartușe de vânătoare, participarea 300 lei.

Premiul I o trusă de piele cu 250 cartușe de vânătoare și 35% din intrări.

Premiul III 20% din intrări.

Dela stânga la dreapta: prim plan d-nii: Geo Mirea, campion la carabină pe 1938; Ed. Grant, clasificat al III-lea; N. Lahovary campion pe 1938 la pistol și tir porumbei; George Plagino clasificat al II-lea tir porumbei, Conoliotu al III-lea și Dan Noica; planul II: Col. Dumitrescu Alex. și Andrei Noica

Primii „5" din lume

Pentru sferturile de finală ale turneului de tennis dela Wimbledon — campionatele mondiale neoficiale — s'au calificat următorii jucători:

Austin (Anglia).
Henkel (Cehoslovacia).
Mac Phail (Scoția).
Cejnar (Cehoslovacia).
Budge (Statele Unite).

FOOT-BALL

CUM AM VAZUT MATCHUL RIPENSIA-MILANO

de PETRE STEINBACH

Victoria românească în primul match din cadrul Cupei Europei Centrale a fost pentru toată opinia publică o surpriză plăcută.

Pentru mine rezultatul matchului Ripensia—Milano a fost cu atât mai mult un rezultat surprinzător cu cât Ripensia a dat mai mult decât mă aşteptam iar oaspeţii italieni mult mai puţin.

In matchul de Duminică majoritatea jucătorilor timişoreni au arătat că au fost înmormântaţi prea de vreme. Au dovedit în întâlnirea cu A. C. Milano, că sunt încă nume în footballul românesc.

Apărând pe teren foarte bine pregătiţi, au lăsat să se vad ăcă, dacă lustrul de altă dată a dispărut, le-a rămas destulă ştiinţă a jocului pentru a se menţine încă în fruntea footballului românesc.

*

Ripensia a meritat victoria de eri deşi scorul, cu care s'a terminat matchul, nu este real, diferenţa de goaluri, fiind sensibil disproporţionată faţă de diferenţa de clasă arătată între cei doi adversari.

Este adevărat că în primul mi-temps au fost momente când Ripensia a jucat ca în zilele de glorie.

Mai ales în perioada, în care au marcat cele trei goaluri, am văzut treceri de mingie executate foarte corect şi acţiuni de goal închegate terminate toate prin shooturi la poartă.

Şi în plus au speculat toate ocaziile de goal avute dealungul matchului.

Desigur că shooturile lui Marcu au fost transformate în goaluri în chip fericit, dar nu este mai puţin adevărat că goalurile au fost imparabile.

*

In repriza doua jucătorii s'au resimţit enorm pe urma efortului depus în prima jumătate a jocului dar cred că nu exagerez deloc când afirm că această istovire, dealtfel evidentă, se datoreşte nu numai adversarului ci şi în mare măsură căldurii tropicale.

De căldură s'au resimţit în primul rând jucătorii voinici: Deheleanu, Cotormani şi Ciolac şi cum primii doi sunt halfi, motorul echipei a slăbit şi din această cauză s'a părut că Ripensia a adoptat o tactică defensivă.

In realitate jocul de apărare făcut de timişoreni în a doua parte a partidei nu este o tactică deliberată şi prestabilită ci o manieră de joc impusă de imposibilitatea jucătorilor de a merge şi înainte şi înapoi.

Si atunci în loc de a juca ofensiv şi a lăsa prin această imposibilitate de a juca complet, să se creeze un gol între apărare şi înaintare, jucătorii ripensişti au preferat, în mod inteligent, să joace numai înapoi păstrând un rezultat destul de bun.

Acest joc defensiv se datoreşte însă şi faptului că timişorenii au avut ghinionul de a avea răniţi pe Deheleanu, Chiroiu şi Bindea, cari au trebuit să schimbe incontinuu locul şi aceste schimbări dese au dăunat coheziunei.

*

Sub raportul technicei se poate spune fără risc de a putea fi desmințit că dintre cele două echipe de Duminică, echipa românească a fost aceea, care a jucat mai technic.

Intr'adevăr în această privinţă Ripensia şi-a întrecut confortabil adversarul.

*

Italienii au deziluzionat. Şi au înşelat imensa încredere, care li s'a acordat, în ceiace priveşte concepţia de joc.

A. C. Milano are un joc bazat exclusiv pe pătrundere, însă echipa şi mai ales înaintarea n'a avut jucători cu personalitate iar, interii, cari joacă în footballul italian un rol primordial, n'au fost deloc marii strategi, cari să creeze centrului înaintaş şi extremelor situaţii destul de clare în faţa porţii.

Gabardo şi Antonini au jucat destul de bine în câmp dar atunci când înaintarea se găsea în careul advers ei erau întotdeauna prea în urmă.

Şi în plus, ceia ce constitue încă o greşală, nu au tras deloc la poartă.

Este adevărat că interii construesc acţiunile pentru a fi exploatate de centru şi extreme dar în faţa porţii adverse sunt şi ei înaintaşi cari trebuesc să tragă.

Ori eri au făcut marea greşală de a juca, în careul advers numai pe centrul înaintaş, care s'a arătat că are o zi slabă.

In general echipa milaneză a jucat cu elan şi vitezâ dar prea şablon, din jocul lor lipsind rafinamentul şi varietatea, tocmai din lipsa jucătorilor cu personalitate.

*

Intâlnirea de eri a pus din nou o problemă, care îşi aşteaptă de mult soluţia. Aceea a terenurilor deoarece participarea noastră în Cupa Europei Centrale ne obligă să avem terenuri mult mai încăpătoare.

Eri au fost foarte mulţi inşi, cari au plecat din cauză că n'au mai avut loc iar cei cari au asistat la match au stat cu totul incomod.

Desigur suntem la început, un început prelungit e drept, dar nu se poate pretinde spectatorului plătitor un efort dublu: acela al preţurilor mari şi al lipsei de confort.

DOMNILOR CROITORI,
A apărut mult aşteptatul Manual
„ARTA DE A CROI VESTMINTE BARBATEŞTI"
de D. THEODORESCU
Volumul 1 şi 2. Ediţia 2-a. Ediţie de lux legată. Cel mai modern, cel mai simplu dar şi cel mai perfecţionat sistem de croit cunoscut până azi. Cuprinde tot felul de vestminte bărbăteşti, de orice talie, de orice formă, şi de orice conformaţie. Fiecare piesă se garantează cu 10.000 lei ca precizie tehnică. Se vinde şi în rate săptămânale. Cereţi prospectul Telef. 3.27.01—Str. Smârdan 15

Transferarea lui Orza la Venus

e condiţionată de consimţământul părinţilor.

Situaţia jucătorilor ale căror contracte expiră

Tratativele pe care Venus le-a dus pentru turneul din Turcia şi Grecia, au ajuns la un punct mort.

Neprimind în timp util răspuns, bucureştenii au renunţat de a mai face deplasarea.

Cum gruparea din „Splai" nu mai are de susţinut jocuri în acest sezon, jucătorii vor primi concedii chiar în cursul acestei săptămâni.

Mai precis, la 1 Iulie.

Reluarea antrenamentelor se va face la începutul lunii August, când Venus va începe pregătirile în vederea sezonului viitor. După cum se ştie foştii campioni naţionali au perfectat câteva angajamente internaţionale, iar la 28 August urmează a fi reluată activitatea în cadrul campionatului naţional.

Tratativele pentru achiziţionarea noilor jucători au fost definitivate în ce priveşte pe David şi Demetrovici.

Singurul care a rămas să mai fie transferat la Venus, este Orza.

Se pare că se va ajunge la o înţelegere şi cu acesta, aşteptându-se numai consimţământul părinţilor săi.

In privinţa jucătorilor, ale căror contractate expiră la 1 Iulie, nu s'a luat încă nici o hotărîre.

După câte suntem informaţi, se va ţine o şedinţă de comitet, în cursul săptămânii când urmează a se discuta situaţia acestora.

Este sigur însă, că nu toţi vor părăsi gruparea, Venus reţinând pe cei care mai pot fi folositori echipei.

Şedinţa de aseră a Ligii de Sud

Comisiunea ligii de Sud întrunită în ultima şedinţă înaintea vacanţei, a luat următoarele decizii.

1. S'a dat termen de 10 zile grupărilor Venus şi F. C. Rapid pentru a trimite situaţiile financiare ale ultimelor jocuri disputate.

2. Grupării Astra Română (Moreni) campioana ligii de Sud pe anul 1937/38 i s'a decernat cupa Paul Romaniţeanu împreună cu o plachetă.

Cupa se va acorda în fiecare an campionului ligii de Sud.

3. Gruparea Albatros (Buzău), se suspendă până la trimiterea situaţiei financiare a jocului din 29 Mai.

4. Se admite în parte, apelul grupării Şoimii şi dispune rejucarea matchului cu Dacia Traiană, disputat la 23 Aprilie 1938.

5. S'a clasat reclamaţia grupării Vrancea (Focşani) contra grupării Gloria (Bazargic) referitor la despăgubiri pentru neprezentarea la un match.

6. Liga a luat vacanţă până la noi dispoziţiuni.

Trello Abegglen se întoarce în Franţa

Trello Abegglen, celebrul inter al echipei naţionale elveţiene, omul care a fost factorul principal al eliminării Germaniei din competiţia Cupei Mondiale, se întoarce în Franţa.

„Jucătorul de aur" al Elveţiei, a mai jucat în Franţa, unde a apărat culorile lui F. C. Sochaux.

De data aceasta, Abegglen a semnat pentru Reims, o echipă din liga secundă, şi va activa ca antrenor şi jucător.

Ca şi înainte, el va putea fi utilizat de Elveţia în echipa naţională.

STOP...

BRAZILIENII au respins toate ofertele primite pentru întreprinderea unui turneu in Europa, după Cupa Mondială.

Ei s'au imbarcat Sâmbătă pe vaporul S. S. Almazora, chemaţi în patrie de federaţie.

*

DUPA TOM WHITTACKER, antrenorul lui Arsenal şi al echipei naţionale engleze, care a asistat Duminică la finala dela Colombes, a declarat că remarcabilul centru înaintaş italian Piola, este superior lui Ted Dracke în special, sub raportul vitezei.

*

GABRILLARGUES, celebrul half internaţional al lui Excelsior Roubaix, a fost angajat de F. C. Sochaux.

*

DI LORTO a suferit Duminica trecută un accident de automobil.

Intorcându-se seara cu maşina, aceasta s'a lovit de un pom.

Internaţionalul a scăpat neatins ca şi prietenul ce-l întovărăşea, iar soţiile lor s'au ales cu răni uşoare.

*

WALACEK, interul dreapta al echipei naţionale elveţiene, tratează cu echipa franceză Saint-Etienne.

KALMAR, extrema dreaptă a lui Reims, a plecat în Ungaria cu echipa naţională, pentru a-şi face serviciul militar.

Echipa de juniori a U. D. R.-ului, campioană naţională.

FOOT-BALL

Spre lichidare

Campionii diviziei B sunt virtualmente calificați în divizia A

După etapa de Duminecă, au început să se limpezească apele turului de calificare.

Au început să se precizeze cine va rămâne și cine va pleca din prima divizie națională.

Trebue să subliniem în primul rând excelenta comportare de până acum a campionilor diviziei naționale B, cari, în prima ediție a matchurilor definitive, au avut o comportare peste așteptări, învingându-și net adversarii, echipe vechi în divizia națională. A

TRICOLOR C. F. P. V. SE POATE CONSIDERA PROMOVAT IN DIVIZIA A

Cea mai categorică victorie a fost desigur cea obținută de Tricolor C. F. P. V. asupra Universității din Cluj.

Cu un avans de cinci puncte, ploeștenii sunt ca și intrați în divizia A.

Pentrucă oricum ar juca Universitatea Dumineca viitoare, la Cluj, credem că este imposibil să întreacă un asemenea handicap.

Mai ales că actualmente echipa este departe de a poseda aceiași jucători, cari i-au făcut faima în trecut.

Superioritatea Tricolorului, a fost atât de evidentă în cursul matchului de alaltăeri, încât nu vedem cum în mod normal, ar putea pierde la Cluj.

UNIREA TRICOLOR, NU E IN FORMA

U. D. R., cel de-al doilea reprezentant al diviziei naționale B a obținut și el o victorie asupra Unirii Tricolor, care debuta cu acest joc în turul de calificare.

Resițanii au arătat, cu această ocazie, că știu să joace și mai ales, că țin cu orice preț să intre în divizia națională A.

Matchul a fost foarte disputat, dar a decurs într'o notă de perfect „fair", datorită în bună parte și excelentului arbitraj al d-lui Russu Gabriel.

Victoria, obținută de U. D. R., este perfect meritată, bucureștenii fiind complect depășiți în repriza doua, când resițanii au făcut tot ce au vrut.

Se pare că Unirea Tricolor trece din nou printr'o pasă de formă.

Și acest lucru, ne face să ne temem pentru jocul viitor. Căci cu o singură repriză, nu se poate câștiga un joc...

JIUL IȘI URMEAZA COLEGII IN DIVIZIA B.

La Oradea Jiul a fost învins pentru a doua oară de C. A. O. și a fost astfel eliminat din divizia A..

După Crișana, A. C. F. R. și Dacia Unirea, iată că a fost și rândul Jiului să părăsească prima divizie.

Jocul de alaltăeri, a fost extrem de animat și Jiul a fost superior dar nu a putut concretiza atacurile, din cauza formei excepționale arătată de portarul David, care a fost cu adevărat fenomenal.

Succesul din fața Jiului, i se datorează, în mare măsură, lui.

Dumineca viitoare C. A. O. va juca cu Phoenix și abia atunci se va putea ști cine rămâne definitiv în A.

Se spune că...

Leb, Cucula și Fănescu vor trece la Tricolor C.F.P.V.!

După victoria la scor asupra Universității, calificarea Tricolorului C.F.P.V. pentru viitoarea divizie A, apare aproape sigură.

Și în legătură cu întărirea echipei, se pare că ploeștenii au primit oferte și din partea jucătorilor Cucula, Leb (A. M.E.F.A.) și Fănescu (A. C.F.R.)

Răspunsul ploeștenilor nu se cunoaște.

Grupările neafiliate

Campionatul grupărilor neafiliate se apropie de sfârșit menținând aceiași spectaculozitate ca și în trecut.

Campionii serillor respective sunt desemnați încă pe de acum din cauză că în tot decursul campionatului au câștigat, punctele necesare.

Rezultatele de Duminică, au fost următoarele :

SERIA I

Roma — Frunzi 3-2
Diana — Antim 4-0
Aguila — Energia 3-0
Ardealu — Unirea 3-0.

CLASAMENTUL

Roma	7	5	2	0	21: 8	12
Frunzi	6	4	2	3	28:13	8
Antim	6	4	0	2	14: 9	8
Steaua	5	3	1	1	12: 7	7
Diana	5	3	1	1	9: 4	7
Aguila	7	3	1	3	17:14	7
Milano	5	2	1	2	9: 9	5
Ardealul	4	1	1	2	5:10	3
Unirea	5	0	2	3	9:17	2
Energia	7	0	1	6	2:32	1

SERIA II-A

Săgeata — Riviera 3-0
Tin. Română — Dristor 3-0
Baciu — Băneasa 2-1.

CLASAMENTUL

Săgeata	7	5	2	0	30: 3	12
Baciu	6	5	1	0	20: 5	11
Băneasa	6	4	1	1	35: 7	9
Lambru	6	4	0	2	21:10	8
Urania	5	3	0	2	16:15	6
Rahova	6	1	3	2	9:10	5
Av. Tinerimi	5	2	0	3	16:16	4
Tin. Română	7	2	0	5	8:27	4
Riviera	7	1	0	6	6:27	4
Dristor	7	0	1	6	4:44	1

SERIA III-A

Dreptatea — Sanitas 3-0
Cotroceni — Dynamo 7-0
Neptun — Fulger 3-0
Dacia — Triumph forfait ambele.

CLASAMENTUL

Cotroceni	8	7	1	0	55: 2	15
Dreptatea	8	6	1	1	25: 6	13
Dynamo	7	5	0	2	16:11	10
Neptun	8	5	0	3	18:13	10
Fulger	8	4	1	3	19:11	9
Sanitas	8	3	0	5	19:36	6
Triumph	7	2	1	4	9:24	5

SERIA IV-A

Voev. Mihai — Vult. Negru 3-1
Sborul — Admira 3-0
Ambroziana — Tribunal 2-1
Carpați — Parol 4-0.

CLASAMENTUL

V. Mihai	6	6	0	0	35: 4	12
Carpați	5	4	0	1	14: 7	8
Parol	6	4	0	2	11:12	8
Vulturul	3	3	0	0	12: 0	6
Vult. Negru	5	3	0	2	21: 7	6
Tribunal	5	3	0	2	7:16	6
Sborul	6	2	0	4	7:19	4
Ambroziana	5	1	0	4	6:21	2
Admira	4	0	0	4	1:13	0

SARCK

Cercul de football al surdomuților din România învins la Sofia

Eri s'a disputat la Sofia matchul de football dintre surdomuții din România și echipa reprezentativă a surdomuților bulgari.

Echipa bulgară a câștigat cu scorul de 4-0.

La match, au asistat membrii legației române și numeroși români din localitate.

Turneul de calificare

Sp. Studențesc a reușit un rezultat bun la Lugoj: a terminat la egalitate cu Vulturii (1-1)

Lugoj, 27 (prin telefon). — Astăzi după amiază, s'a disputat în localitate, în cadrul turneului de calificare, matchul Vulturii-Sportul Studențesc.

După un joc foarte disputat și egal, partida s'a terminat în mod echitabil, la egalitate: 1-1 (1-1).

Punctele au fost marcate de Maior II (min. 31) și Ștefănescu (min. 36).

Au asistat 1200 spectatori; timpul a fost frumos, dar prea cald. A arbitrat d. Russu Gabriel.

S'au remarcat: Cionca, Schira, Popescu, Maior II de la Vulturii și Duce, Bădulescu, Drăgan, Mitan dela Sportul Studențesc.

Formațiile:

Vulturii: **Pfeilinger-Cionca, Pascu-Maior I, Csipai, Hambalago-Schira, Popescu, Maior II, Hlavati, Mustețiu.**

Sp. Studențesc: **Constantinescu - Duce, Bădulescu - Take, Drăgan, Mitan-Șt. Dumitrescu, C. Dumitrescu, Marinescu ,Ștefănescu, Voicu.**

Mociornița recrutează jucători tineri

Astăzi, începând dela ora 5 d. a., pe terenul Industria Iutei, Steinbach, antrenorul clubului va încerca, în vederea alcătuirii echipei de juniori și pitici, mai mulți jucători tineri.

Vor fi văzuți băeții în vârstă de 12-17 ani, cari se vor prezenta la teren.

Victoria va juca în Iulie la Brașov, Ploești, Galați, Brăila și Constanța

Conducerea grupării Victoria din Cluj, ține foarte mult ca să-și trimită jucătorii la mare.

Neavând bani și pentru ca să și-i procure, Victoria duce tratative, pentru perfectarea mai multor matchuri în cursul lunei Iulie.

Astfel, tratează cu grupări din Brașov, Ploești, Galați, Brăila și Constanța.

Oborenii s'au întors

Ce s'a întâmplat la Reșița... Declarațiile d-lui maior N. Cruțescu, conducătorul echipei

Eri seară cu acceleratul de 7, s'a întors în București Unirea Tricolor, venind dela Reșița unde a jucat cu U. D. R., în cadrul turului de calificare.

Pentru a lămuri svonurile, cari circulau în jurul matchului dela Reșița, am rugat pe d. maior Cruțescu, conducătorul echipei, să ne dea câteva amănunte.

UN MATCH DUR ȘI UN REZULTAT REAL

Rezultatul matchului este real.

Am dominat de departe în prima repriză dar ghinionul ne-a împiedicat să mărim avantajul luat în primul minut.

In afară de acel 11 metri, ratat de Iordache, am pierdut încă trei goaluri sigure.

Alexandrescu a tras peste bară dela doui metri de poartă.

UN JOC EXCESIV DE DUR

In schimb, ne-au dominat de departe în repriza secundă, când puteau să ne marcheze mai mult de trei goaluri.

Jocul a fost extrem de dur și jucătorii U. D. R.-ului au împins această duritate peste limita permisă de regulamente.

Dacă U. D. R. ar fi jucat la fel și la București, publicul ar fi oprit matchul.

U. D. R. TREBUIE SA FIE MAI MODERAT

Cred însă, că la București vom câștiga la o diferență mare, pentrucă aici nu vor putea juca atât de brutal.

In general, adversarii noștri nu pot emite pretenții să joace în prima divizie națională.

Practică un football rudimentar, bazat exclusiv pe admirabila condiție fizică a jucătorilor.

Este însă, o mare disproporție între apărare și înaintare; primul compartiment fiind foarte slab.

PRETINSELE INCIDENTE PROVOCATE DE NOI

Am citit în ziare și am auzit că s'a lansat svonul că echipa noastră a jucat brutal și gazdele au avut mai mulți jucători răniți.

Adevărul este că Florea a pus o contră în picior lui Krubl, în ultimul minut de joc.

dar nu este deloc adevărat că acesta a rfi rămas în nesimțire.

CEI MAI BUNI JUCATORI AI NOȘTRI

Unirea a avut cei mai buni jucători în Florea, care a fost cel mai bun din 22 și Alexandrescu.

Alături de ei, au jucat bine, dar numai o repriză, Cârjan și Crețeanu.

U. D. R. a avut o înaintare bună, foarte bună chiar, în care vedeta a fost Krubl.

A 12-a ediție a CUPEI EUROPEI CENTRALE a debutat în mod normal

Succesul românesc. O zi neagră pentru campioni. ....și în general o etapă liniștită.

Ujp est

Spa rta

A 12-a ediție a Cupei Europei Centrale a trăit eri un debut încordat.

Ignorând diferențele de clasă și promovând în plan esențial temperamentul și însușirile combative, cele opt întâlniri disputate în cele cinci țări participante, au dat loc unor lupte strânse, în care învingătorii s'au desemnat greu.

In această privință, competiția a început clasic anunțând o întrecere întinsă care va isbuti să păstreze interesul publicului cu toată absența echipelor austriace.

Numărul spectatorilor, cari au urmărit eri cele opt matchuri, este o nouă mărturie de vitalitate pentru competițiile între cluburi.

SUCCESUL ROMANESC

Remarca nu pornește nici dintr'un orgoliu, care nu și-ar avea rostul, nici dintr'un entusiasm de înaltă frecvență, explicabil pentru mentalitatea de începători în marea competiție.

Footballul românesc a înregistrat eri un succes complet, care îl așează într'o lumină prielnică unor pretenții mai ridicate.

O echipă românească a isbutit cea mai categorică victorie a etapei, contra unui participant italian la întâlnirea dela București, asistând cel mai mare număr de spectatori.

30.000 de oameni la un match, în care juca o echipă clasată a patra în campionat, de două ori mai mult decât la programul cuplat dela Budapesta, reprezintă un argument extraordinar, în viitoarea repartiție a participanților.

O ZI NEAGRA PENTRU CAMPIONI

Competiția Cupei Europei Centrale, pare că a stabilit o regulă, în ceia ce privește comportarea echipelor campioane.

Aceea a unei comportări, care să fie contrară cu performanța din campionatul țării respective.

Prima etapă a competiției, a adeverit această regulă, toți campionii câștigând greu sau pierzând la două puncte diferență, atunci când au jucat pe teren străin.

Intr'adevăr, Ambrosiana a învins cu mare dificultate pe Kispest, după ce fusese condusă cu 2—0.

Echipa care a dat câștigătorilor Cupei Mondiale, nu mai puțin de 6 jucători, a trebuit să muncească până la extrem pentru a câștiga la două puncte, contra unei formațiuni modeste de mediocră valoare.

Iar H. A. S. K., Ferencvaros și Sparta, au pierdut categoric în fața unor echipe de valoare inferioară.

Zidenice, Kladno și Genova au câștigat pe teren propriu, dar e aproape imposibil ca să se claseze în turul următor, cu tot acest avantaj de două puncte.

PERFORMANȚELE FOOTBALLULUI ITALIAN ȘI CEH

Cele mai multe șanse de a se clasa în turul următor cu mai mult de două echipe le au Italia și Cehoslovacia.

Juventus, Ambrosiana și poate Milano deoparte și Sparta, Slavia și poate Kladno de cealaltă parte au șanse mari de a juca și în turul al doilea.

In mod normal însă, în măsura în care o competiție de cupă admite normalul, turul al doilea ar trebui să vadă calificate câte două echipe din țările participante cu patru și o echipă din cele, cari iau parte cu două.

Astfel pentru optimile de finală ar urma să se califice: Juventus, Ambrosiana, Sparta, Slavia, Ferecvaros, Ujpest, Ripensia și H.A.S.K.

Nu este exclus însă ca etapa de Duminică să dea loc la rejucări și au toate șansele pentru aceasta: Kladno, Rapid și Milano.

O ETAPA FARA INCIDENTE

Etapa de alaltăeri s'a desfășurat fără ca arbitrii să fie nevoiți să elimine jucători.

Firește, competiția se găsește deabia la început și nervii jucătorilor rezistă încă, eventualelor provocări.

Numai două lovituri de 11 metri acordate pentru foulturi, au marcat Duminică standardul de infracțiuni grave.

Este într'adevăr un lucru remarcabil și îmbucurător, această manieră disciplinată, în care echipele și-au apărat șansele.

CONSIDERAȚII GENERALE

In general, premiera Cupei Europei Centrale s'a desfășurat în opt întâlniri încordate, în care echipele au luptat cu elan indiferent dacă matchul se disputa pe teren propriu sau străin.

Cele 39 de goaluri marcate Duminică stau mărturie că nici una din cele 16 echipe, cari au jucat în apărare nu s'au mărginit la un joc de apărare.

Altfel, o etapă normală, fără nici o surpriză, deoarece matchurile dela Zidenice și București nu pot fi considerate ca atare.

Atât echipa cehă cât și cea românească au știut să se folosească de avantajul terenului și rezultatul cu care s'au terminat matchurile sunt firești.

DUPA FINALA

Toate țările trebue să organizeze Cupa Mondială

Cum vede d. dr. Pelikan viitoarea formulă

Confratele Val. Făgărășanu, aflat la Paris, publică în cotidianul francez l'Auto, un foarte interesant interview cu d. dr. Pelikan, președintele federației cehoslovace.

Redăm mai jos în rezumat, declarațiile pontifului footballului ceh.

CRIZA CUPEI MONDIALE

Cu tot succesul repurtat de cel de-al treilea campionat mondial, grație impecabilei organizări, trebue totuși să recunoaștem, că aceastăcompetiție trece printr'o perioadă de criză.

Țările participante pun prea mult în balanță orgoliul național în jocuri, unde singur interesul sportiv trebue să fie țelul spre care să tindem.

Mărturie a acestei stări de fapte, este matchul Cehoslovacia-Brazilia, terminat cu patru jucători ai noștri răniți și internați în spital.

TRAGEREA LA SORȚI, UN SISTEM DEFECTUOS

Un alt desavantaj al cupei mondiale a fost acela că tragerea la sorți i-a diminuat interesul.

Ungaria de exemplu — fără să-i contest valoarea în ierarhia footballului — s'a calificat prea ușor pentru finală.

In timp ce Franța, Brazilia și Cehoslovacia — cari după forma arătată puteau emite aceleași pretenții — s'au eliminat între ele.

GREȘALA GERMANIEI

In altă ordine de idei, trebue să remarc că am prevăzut Germaniei că nu va juca un rol important în cel de-al treilea campionat mondial.

Prezicerea mea a fost bazată pe faptul că Germania uzând — ca pregătire — de matchuri internaționale ușor câștigabile, va fi totdeauna handicapată de lipsa de rutină a matchurilor decisive. Iar întâlnirile pentru cupa mondială, au toate mai ales caracter decisiv...

O POLITICA GREȘITA A ORGANIZATORILOR

Spuneam că cea mai mare întrecere footballistică din lume, trece printr'o perioadă de criză.

Am susținut această afirmație și în fața comitetului organizator al Cupei, pentrucă, după mine, este ilogic să plătești sume fabuloase pentru participarea unor echipe ca Indiile Olandeze și Cuba, cari nu reprezintă nimic în football, pentru simplul motiv că sunt... exotice.

Și asta în timp ce țările cu un football de mare calitate sunt plătiți cu un barem minim pentru simplul motiv că sunt... apropiate.

MODIFICAREA FORMULEI

De altfel am propus și voiu susține energic o modificare radicală, pentru viitorul campionat mondial.

FORMULA CU 16 ECHIPE...

Cred că o astfel de competiție cu 16 echipe participante, necesitând cheltueli de 4-5 milioane franci, avantajează numai și numai țările mari.

Cupa mondială trebuie să fie astfel modificată încât să permită tuturor țărilor să organizeze când le vine rândul.

OPT ECHIPE IN TURUL FINAL

Pentru acest lucru, am propus ca numărul participanților la turul final, să fie redus la opt.

Acest lucru va permite ca echipele să figureze într'un clasament care să arate valoarea lor reală.

ZONELE GEOGRAFICE

In acest fel, nu se vor resimți nici inconvenientele zonelor geografice, căci cu mijloacele de locomoție ce ne stau acum la îndemână distanțele nu mai contează.

Și apoi grupele pot fi formate cu capi de serie, astfel ca nici unul din participanți să nu fie dezavantajat.

Aceasta este și părerea reprezentantului Portugaliei la Congresul F.I.F.A. a cărui echipă a fost net desavantajată prin sistemul zonelor geografice.

Kis pest

UNIVERSUL

Dela start la potou...

• *AVANTI, pe distanța lui și deținând o condiție bună, n'a fost silit să se intrebuințeze prea mult spre a duce acasă această vânzare. Il așteaptă o recoltă frumoasă in meetingul dela Floreasca.*

• *BELEA II a confirmat revenirea în condiție. N'ar fi exclus ca la toamnă să rearate forma de acum un an.*

• *MARINA este extrem de dificilă. Sunt zile când pleacă în cap și nu poate termina și zile — ca cea de Duminică — în care nu pleacă bine dar termină acceptabil. In orice caz, este un element pe care nu se poate conta.*

• *BABY a marcat un oarecare progres. Va putea să-și scoată ovăzul (o parte din el) în meetingul de vară.*

• *CIN'TE ȚINE a câștigat datorită unei suspecte bunăvoințe a unora din adversari. Acceptată ca exactă această valoare, trebue s'o socotim cu mult prea bună, sau cu mult prea proști adversarii intâlniți.*

• *WEEKEND dacă ar fi fost susținută cu ceva mai multă energie la luptă, ar fi putut câștiga. Este în formă bună și va câștiga cât de curând.*

• *MONETTE III a fugit din nou cât se poate de slab. Este într'un accentuat declin de formă. Să sperăm că vacanța apropiată, o va reconforta și va redeveni elementul bun din trecut.*

• *RĂVAȘ ar fi trebuit să termine mai aproape. Avem impresia că a fugit mai mult șansa unei adversare decât propria-i șansă.*

• *BIRIBI a făcut tot ce putea. Nu este vina lui că nu poate mai mult. Este însă unul din puținii cai ai acestei curse, cari și-a fugit șansa.*

• *HARȚA era declasată in această companie. A câștigat când și de cât călărețul ei a voit.*

• *VIGO a fugit în mare progres. Dacă va mai progresa în acelaș ritm, va putea justifica speranțele puse în cariera ei.*

• *MĂCIEȘ dacă ar fi avut un start mai bun, n'ar fi scăpat locul al doilea. De câștigat însă, n'ar fi putut câștiga.*

• *CREMENE a figurat mult timp pe primul plan. Dotată cu oarecare viteză, va fi un element util pe distanțele flyerilor.*

• *TICU chiar dacă nu putea câștiga, ar fi trebuit să termine la alt loc decât ultimul. A marcat o valoare uluitor de slabă, care însă trebuește trecută sub beneficiu de inventar.*

• **BUBUREL** și cu această ocazie a dovedit că este cel mai valoros alergător vârstnic. Perfect fondist, a fost la largul lui într'o cursă disputată cu o trenă susținută. Nu este mai puțin adevărat că victoria lui se datorește în mare măsură lui Vincent.

• **RASFĂȚAT**, după cum scriam in cronica de eri, rămâne câștigător moral al cursei. Dacă Mullot nu avea proasta inspirație de a incepe să cravașeze, putea câștiga. La cravașă însă, oprea calul din acțiune. Animal tardiv, Răsfățat deabea deacum inainte ne va putea arăta ce poate și nu ne-ar mira ca în toamnă să cucerească șefia turfului.

• **CORSAR** nu mai deține forma excelentă din săptămânile trecute. Nici comportarea din cursă, nici aspectul lui n'a mai impresionat ca în ziua victoriei din premiul Modei. O eclipsă pasageră de formă. De pe acum il socotim drept unul din concurenții de vază ai ST. LEGERULUI.

• **OȘTEAN** a confirmat întocmai cele scrise de noi după disputarea Derbyului. Fratele lui Orz va putea face figură cât se poate de frumoasă pe parcursuri până la 2000 m. Mai departe însă, va fi în dificultate și va arăta valori cu câteva kg. mai slabe.

• **CODRU** a fost derutat de alura rapidă în care s'a petrecut alergarea.

• **ȘERBAN** nu este în cea mai bună formă. Se lovea in plus și de inconvenientul reintrării.

• **NECAZ** a avut o acțiune cât se poate de frumoasă. In loturi mai modeste, va aduce multe satisfacții proprietarului său.

• *RASVRATIT a arătat — prin facilitatea victoriei — că poate fi un rival serios pentru Tarzan. De aceia regretăm absența lui din Omnium, care ar fi căpătat un interes mai mare.*

• *NAE este un cal ghinionist. Mereu găsește un adversar care să-l preceadă la sosire. Pentru proprietarul său, am dori ca acest ghinion să se termine.*

• *CORNIȚA deși reintra, a marcat o valoare bună. Desigur că la prima eșire publică va fi in plenitudinea mijloacelor.*

• *BALIHOO a marcat un progres puțin comun. Continuând tot așa va deveni un element mai mult ca util.*

• *COSAC, cași frații săi Cântec și Corsar, este un element tardiv. Va mai trebui să treacă timp spre a putea arăta adevărata lui valoare. Suntem siguri că atunci când timpul își va desăvârși opera, va deveni un element de mare valoare.*

• *SILFIDA, deși la antrenament dă deplină satisfacție, in cursă nu fuge nici pe departe valorile pe cari le arată dimineața.*

• *MADRIGAL a confirmat o frumoasă șansă teoretică ce avea. A impresionat in deosebi modul impetuos in care a terminat alergarea.*

• *CARTHAGO a marcat un ușor regres față de precedenta-i valoare. Vacanța, probabil, îi va folosi și în toamnă vom putea revedea calul din trecut.*

• *KASANDRA a trebuit să facă apel la tot ceiace putea da, spre a dispune de Bondar. Este un element dintre cele mai decepționate. Tot atât de bine s'ar putea să se fi resimțit de efortul făcut cu 3 zile mai inainte.*

• *BONDAR a marcat un mic progres. Pe distanțe scurte și în compania concurenților de welter-handicapuri va putea să-și găsească câteva curse.*

• *ELADA s'a găsit din nou la sosire și din nou n'a putut câștiga. Extrem de mult ghinion a urmărit totdeauna această iapă.*

• *ACACIO a fugit ceva mai slab ca în alergarea disputată Joi. Cu greu își va mai regăsi valoarea bună.*

• *NELSON dacă n'ar fi pierdut startul ar fi putut termina mai aproape. Este în formă bună și va câștiga in curând.*

BANEASA

Monte și partanți probabili

Ziua XXI-a, Miercuri 29 Iunie 1938

Pr. DOLLY — 1600 metri
Handicap vânzare — 20.000 lei

Geza	62	Mullot
Saturnus	61	Vincent
Aghiuță	57	J. Gill
Boccacio	56½	0
Răscoala	56	Ilinca
Nolcică	55½	Huțuleac
Naum	48½	Crișan
Ghiauroaica	48	Cucu
Fa	45	?
Moft	44	A. Enescu
Lăpușneanca	42	Tănase
Puișor	41	0
Străjer	52½	0
Tarzan	53½	Vincent
Ciocârlan	53½	Huțuleac
Harța	52½	0
Luțica	52½	Mullot
Cornița	55	0
Nae	53½	Horvath

Pr. CÉLINE — 1600 metri
Welter handicap — 25.000 lei

Très Pratique	69½	0
Sukoro	62½	Enescu Gh.
Boccacio	62	?
Răscoala	61½	Ilinca
Boshko	60½	Horvath Gh
Goblin	60½	Mullot
Jane	60	0
Meșteru Mano	59½	B. Toth
Credința	58½	Huțuleac
Spătar	54	Vincent
Ghiauroaica	53½	0
Gluma	53	Gill
Moft	49	0
Acacia	45	0

Pr. JOLYON — 1000 m.
30.000 lei

Bravo mă	52½	Huțuleac
Etiquette	51	?
Olaf	52½	0
Lăncier	52½	Enescu A.
Silfida	51	Urdăreanu
Păunița	51	0
Pricina	51	Mullot
Cocote	55	Cucu
Cornița	57½	Vincent

OMNIUMUL DOI ANILOR
1000 m. — 75000 lei

Bravo Mă	53½	0
Colombo	56	0
Povestea	55	Garner
Cremene	55	0
Zamfira	52½	Cucu
Cosac	53½	0

PR. M. DEȘLIU — 2200 metri
5000 lei

Danciu	63½	Ilinca
Cătălin	51½	Mullot
Dornic	50	0
Nacelle d'Or	46	0
Luța	59½	Horvath
Carthago	59½	0
Mitsouko III	52½	Vincent

Pr. BUCEGIUL — 1700 m.
25.000 lei

Brânceni	56½	Gh. Enescu
Dornic	59½	Ilinca
Lăcusta	51	Mullot
Frunză	56½	Gill J.

Pr. DE INCHIDERE — 1500 m.
Handicap — 25.000 lei

Baba Novak	63	?
Nacelle d'Or	55½	Huțuleac
Răzor	52½	Gill
Elada	52½	Iosza
Bondar	48½	Florescu
Răzleț	48	Cucu
Silver Print	47	Crișan
Puișor	43	Tănase
Băbuca	42½	Oprescu
Titirez	41	0
Zori de Zi II	40	Urdăreanu.

Hipism

NEARCO a recoltat o strălucită victorie în „Grand Prix de Paris"

Părerea unanimă a tuturor celor ce au vizionat „GRAND PRIX"-ul fugit Duminică la Longchamp, este, că această ediție a fost de departe cea mai frumoasă din câte s'au disputat dela războiu încoace.

Atât prin modul de disputare, cât și prin faptul că la start au fost prezentați: NEARCO, câștigătorul Derby-ului italian, BOIS ROUSSEL, câștigătorul Derby-ului englez și CILLAS, câștigător al Derby-ului francez, această însemnată cursă disputată pe 3000 metri și alocată cu 1.000.000 franci, poate fi considerată drept cel mai însemnat eveniment hipic al anului.

Victoria a revenit neînvinsului NEARCO, încălecat de P. GUBELLINI, care a câștigat cu manifestă ușurință.

DESFAȘURAREA CURSEI

Cursa a prezentat toate garanțiile de regularitate. Accius — coleg de grad al lui Cillas — a dus o trenă cât se poate de susținută, iar după dispariția lui, Cillas a luat conducerea puțin cam de vreme.

In spatele lui Cillas urmau la scurte intervale, Cavallino și Legend of France.

La intrarea în linia dreaptă a atacat cu totul pe dinafară, NEARCO.

Excelentul campion italian, s'a detașat cu cea mai mare ușurință, recoltând o victorie de veritabil campion. La jumătatea liniei drepte, Johnstone a atacat cu Canot și Gordon Richards cu Bois Roussel. Atacul dat, n'a avut nici o eficacitate, căci Nearco a câștigat de 1½ lungime fiind vizibil reținut.

După luptă Canot a bătut pentru locul al doilea de ½ lungime pe Bois Roussel. Al patrulea s'a găsit Castel Fusano care a fugit excelent, luându-și o categorică revanșă asupra lui Cillas.

REZULTATUL TECHNIC:

1) Nearco 58 P. Gubellini
2) Canot 58 W. Johnstone
3) Bois Roussel 58 Gordon Richards
4) Castel Fusano 58 G. Bridgland

Neplasați: Cor de Chasse, Il Ka Cha, Legend of France, Cillas, Accius, Lied, Spaghetti, Vaisseau Fantôme, Molitor, Pylos, Six Avril, Cavallino, Ad Astra Féerie.

Câștigat 1-½—1-2 lungimi.

NEARCO aparținând d-lui FREDERICO TESSIO este antrenat de F. TERIO.

Cota: 39, 20, 31, 29 pentru 10.

INFORMAȚIUNI

• *Astăzi se face la secretariatul S. N. I. C.-ului publicarea distanțelor in handicapurile de trap ce figurează pe programul zilelor de Sâmbătă 2 și Duminică 3 Iulie crt.*

• *Tot astăzi se face publicarea la secretariatul S. N. I. C.-ului a greutăților in handicapurile de galop ce figurează pe programul zilelor de Sâmbătă și Duminică și înscrierile in alergările de trap din aceleași zile,*

• **Avertismentul dat d-lui I. Costandache cu ocazia alergărei câștigate cu Elixir, Miercurea trecută, a fost anulat.**

Aplaudăm acest fapt, întrucât avertismentul era dat în mod cu totul injust.

❖ In intervalul dela 1 până la 3 Iulie va avea loc la Lublin în Polonia o expoziție de cai de proveniență polonă, la care vor fi expuse exemplarele din toate regiunile țării reprezentând rasele dela micii cai țărănești până la cei mai perfecți „pur sânge".

Polonia fiind o țară prin excelentă agricolă posedă o bogată rezervă de cai, cari sunt oferiți la prețuri reduse.

Polonia posedă actualmente cca. 3.800.000 cai și ocupă un loc de frunte printre țările europene.

Creșterea cailor își are tradițiile ei în Polonia și este practicată nu numai de proprietarii mari, dar chiar de țărani, pe o scară foarte intinsă. Datorită asistenței din partea autorităților de Stat, creșterea cailor în Polonia se bucură de cele mai prielnice condițiuni și se găsește pe o treaptă foarte avansată

In Polonia există un mare număr de societăți equestre sau de creșterea cailor, a căror datorie este a se ocupa cu selecționarea și îmbunătățirea raselor de cai. Fiind sub controlul Ministerului de Agricultură, aceste organizațiuni sunt obligate a ține registre exacte de cai de rasă pură sau semipură.

In scopul de a da posibilitatea amatorilor din țările invecinate, să facă cunoștință cu cultura de cai din Polonia, se organizează în fiecare an, în jurul datei de 1 Iulie, o expoziție de cai în orașul Lublin. In anul curent expoziția va reuni în total 450 de cai din toate provinciile ale Poloniei și reprezentând toate rasele.

Sosirea în „GRAND PRIX": NEARCO câștigă de o lungime asupra lui Canot și Bois Roussel

De peste hotare...

Anglia

Reuniunea din 23 Iunie crt. de la NEWBURY a avut drept probă principală a programului „NEWBURY SUMMER CUP" fugit pe 2019 m. și dotat cu 1560 suveraini adică aproximativ 1500.000 lei.

După alergare viu disputată, victoria a revenit lui BLACK SPECK (A. RICHARDSON), aparținând d-rei JAMES V. RANK, care a bătut de 3/4 lungime pe BATTLE SONG încălecat de K. GETHIN.

REZULTATUL TEHNIC

1. Black Speck—Richardson.
2. Batte Sond — Gethin.
3. Bacardi — Gordon Richards.

Nepl.: Noble Venture, Golden Martlet, Columcille.

Câștigat: 3/4—3 lungimi; Durata :2'27" 3/5.

BLACK SPECK (Black Watch și Little Mark) este antrenat de N. CANNON.

Cota: 11/8, 10/1, 8/1.

Italia

Reuniunea de trap din seara de 25 Iunie crt. dela BOLOGNA a avut drept probă principală „Premio L'AVVENIRE D'ITALIA" înzestrat cu 10.000 lire și o cupă și alergat pe distanța de 2100 m.

La această probă au luat startul 5 concurenți.

Victoria a revenit lui NOGI 2100 (M. Baldi) care a trotat kilometrul pe 1.25,2 și a dispus confortabil de CIPRIANO 2080 (R. Ossani) care preceda pe GARDENIO 2080 (O. Baldi).

Misters James V. Rank, conducând pe Black Speck, încălecat de Richardson câștigătorul Cupei de vară New bury

Neplasați: Maraschino (V. Antonellini) și Fresette (B. Baldi).

Cota: 41, 10, 11 pentru 10.

Franța

Joi 23 Iunie, la Longchamp, în ultima alergare a zilei „HANDICAP LIMITÉ" fugit pe 3000 m. și dotat cu 40.000 franci, a fugit și pensionarul d-lui J. KARMITZ, BRIGANTIN, care purtând 53½ kg. și fiind încălecat de A. CHÉRET, a terminat ultimul într'un lot de 9 concurenți.

Victoria a revenit 5 anului QUINQUENET 53 kg. care fiind încălecat de G. Destandau a bătut de un gât pe 4 anul Mousseline F. 48 kg. încălecat de F. Rochetti.

Brigantin a plecat extrem out-sider și ar fi raportat în caz de victorie cota de 26/1.

REZULTATUL TEHNIC

1. Quinquenet 53 G. Destandau.
2. Monsseline F. 48 F. Rochetti.
3. Chinchilla 51½ C. Bouillon.
4. Hasparren 50 P. Francolon.

Neplasați: Caisse d'Epag., Beau Lauron, Vanor Pourpoint, Brigantin.

Câștigat: gât—2—gât. Durata 3'17"26.

Cota: 67, 24, 23, 22 pentru 10.

QUINGUENET (Ptolémy și Queen Guinevere) este antrenat de J. CUNNINGTON.

Germania

In ziua de 23 Iunie la KARLSHORST, vedeta programului a fost „KARLSHORSTER HUERDENRENNEN" dotat cu 7000 mărci și disputat pe 3200 metri.

In această probă, au luat startul 10 concurenți dintre cari BLASON a căzut, iar LINDA a fost oprită.

La finish, după o luptă frumoasă, FEUSTERPARADE 68 kg. LT. S. v. MITZLAFF a câștigat de 1¼ lungime asupra lui MARCO POLO 63 H. MÜSCHEN.

REZULTATUL TEHNIC

1. Feusterparade 68½ Lt. S. v. Mitzlaff.
2. Marco Polo 63 H. Mueschen.
3. Wolkenflug 62 K. Florian.
4. Armeniene 65 J. Unterholzner.

Neplasați: Royal Pantalion, Maerchenprinz, Vierthaler, Limperich, Lindes, Blason.

Câștigat: 1¼—4— departe.

Cota: 29, 12, 15, 21, 15 pentru 10.

• *Reuniunea de la MARIENDORF din 22 Iunie crt. a avut drept probă principală „ROSEN PREES" disputat pe 2000 metri și alocat cu 3200 mărci.*

Victoria a revenit cu oarecare ușurință patru-anului ZIETHEN 1980 (J. Fröming) care a dispus de OLEANDER 2000 (G. Jauss jr.) și DAVID BESS 2020 (Hm. Heitmann).

Ziethen a trotat kilometrul pe 1.24.3.

REZULTATUL TEHNIC

1. Ziethen 1980 J. Froemming.
2. Oleander 2000 G. Jauss jr.
3. David Bess 2020 Hm. Heitmann.
4. Immergruen 2020 Ch. Mills.

Neplasați: Gui Alfons, Ladenum, Dillon Dillon, Aquila, Bonnie Bacon.

Durata 2.46.9, 2.47.8, 2.47.9, 2.48.2.

Cota: 29, 12, 14, 13 pentru 10.

• *In aceiași zi, prima alergare a programului a fost destinată doui-anilor „SONNESCHEIN REUNEN" — și s'a fugit pe 1200 m., alocată fiind cu 2400 m.*

Victoria a fost recoltată cu extremă ușurință de fiul lui Walter Dear, DACHS condus de CH. MILLS.

Al doilea s'a plasat KEMAL care precede pe ORANKEFEE.

REZULTATUL TEHNIC

1. Dachs 1200 Ch. Mills.
2. Kemal 1200 Jauss jr.
3. Orankefee 1200 F. Knoepnadel.
4. Famulus 1200 Ad. Freundt.

Neplasați: Kampfgeist, Emanuel Wundschelrate.

Durata: 1.49.9, 1.51.2, 1.57.9 și 1.58.9.

Câștigătorul a parcurs kilometrul în 1.31.6.

Cota: 37, 11, 11, 14 pentru 10.

• *In cadrul reuniunei dela HAMBURG din ziua de 24 Iunie crt., s'a fugit HAMBURG-CRITERIUM deschis 2-anilor.*

Această probă dotată cu 6000 mărci și fugită pe 1200 metri sa soldat cu victoria lui SONNENFLECK 52 (H. Zehmisch) care a dispus ușor de PER ASPERUM 56 (E. Huguenin).

REZULTATUL TEHNIC

1. Sonnenfleck 52 H. Zehmisch.
2. Per Asperum 56 E. Huguenin.
3. Giotto 52 K. Visek.
4. Tipin 52 W. Printen.
5. Famaredi 51 jum. O. Schmidt.

SONNENFLECK aparține HERGHELIEI GRADITZ și este antrenată de E. GRABSCH.

Câștigat: 1 jum.—3/4—1/2 lungime.

Cota: 31, 19, 16 pentru 10.

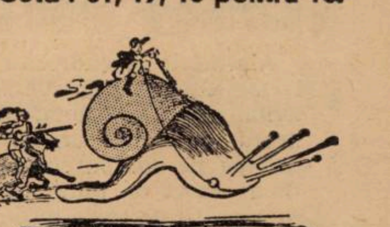

INSCRIERI

Floreasca: Ziua I-a, Sâmbătă 2 Iulie 1938

PREMIUL ROVINE — Mixtă
1200 metri — 20.000 lei

Melitta	(70000)	49½
Ticu	(70000)	50
Tatja	(70000)	49½
Dictator	(70000)	48
Vigo	(70000)	50
Lăncier		55
Păunița	(120000)	51
Becasse		56½
Ciocârlan	(100000)	50
Dumneaei	(70000)	46½
Cornița		58½
Micșunea	(70000)	49½

PR. HORKANT — W'.Handicap
1400 metri — 17000 lei

Ștefania, Elvira, Aghiuță, Titirez, Geza, Natașa, Moft, Lulu, Boshko, Acacia, Carmen, Bairam, Korvin, Drapel, Poiana, Weekend, Hoțoaica, Sanda, Tini, Cărăbuș, Baby, Coțcar, Elada, Ciurlan, Răscoala, Băbuca, Belea II, Răzleț, Spătar, Kasandra.

PREMIUL RAZOARE — H-cap
1300 metri — 18.000 lei

Marius, Avanti, Furtuna, Parabola, Giovani, Carmen, Bairam, Korvin, Tuluța, Mayar, Vișina, Weekend, Biribi, Sanda, Tini, Cărăbuș, Baby, Belea II, Monette III.

PREMIUL MADCAP — 1800 m.
18.000 lei

Medardus	60
Tuluța	60
Lăcusta	47
Nolcică	59
Costinel	55½
Luța	62½
Goldan	61½
Meșt. Manole	53½
Frunză	54

TRAP

SAMBATA, 2 IULIE

Pr. Reni. Hcap. 15000 lei, 1600 metri

Kamaa, Dorka, Voevodul Țiganilor, Duda, Ducesa, Sultan II, Jeles II, Peter Worthy, Tutun, Ghimp, Credința, Izma, Friederike, Bravo, Zalaud, Bunel, Ciclon, Bebeca, Tava, Domnica, Busuioc, Champion Junior, Sonia Worthy, Dolly Worthy, General Worthy, Durdulia, Bruma II, Petruș, Sorvaneț, Eser Jo, Eggy, Naverno, Ghid, Elixir, Guardian Girl, Rugina, Coconaș, Cosinzeana.

Pr. Ruhleben Hcap. 24000 lei, 2000 metri

Roland D., Florica II, Colina, Ben Hur, Ideal, Rai, Ieroșca II, Farao, Vivat, Valențio, Jade, Condolat II, Bajadere, Pleava, Naplopo, Peceora, Gretelbub, Voraus, Pai, Champion Junior, Theodora, Dorita mea, Katy, Caid, Szelvesz, Oswalda, Amsel, Lord Petaurist, Trixie, Margaret T., Joppa Hannover, Haron, Kitty Claire, Rugina, Cupidon, Lucifer II, Flying, Peceora, Blondella, Guardian Girl.

Floreasca: Ziua II-a, Duminică 3 Iulie 1938

PR. ETINCELLE II — 1200 m.
20000 lei

Cremene	50
Harar	50
Olav	50
Silfida	48½
Bock	57
Becasse	53
Conița II	48½
Harța	53
Lăncier	50
Weekend	60
Biribi	61½
Loti	55
Răvaș	61½

PR. ARABIE — W.-Handicap
1600 metri—18.000 lei—(2 repr.)

Ștefania, Fa, Jessica, Gluma, Ghiauroaica, Aghiuță, Rastel, Geza, Natașa, Credința, Boshko, Lulu, Acacia, Carmen, Neta, Bairam, Korvin, Tuluța, Getta, Peldas, Baba Novak, Weekend, Sanda, Lăpușneanca, Pock, Cărăbuș, Moft, Răscoala, Costinel, Nolcică, Zori de Zi II, Onuța, Goldan, Spătar, Meșteru Manole, Kasandra, Frunză, Puișor.

PREMIUL BIHOR — Handicap
2100 metri — 20.000 lei

Afurisit, Rubin, Geza, Goblin, Parabola, Boshko, Magnat, Menelik, Hoața, Pock, Aluna, Costinel, Luța, Foulaubin, Goldan, Meșteru Manole, Kasandra, Frunză, Puișor.

PREMIUL NELLY — 1300 metri
20.000 lei

Avanti	61½
Furtuna	55
Neta	56½
Bairam	61½
Tuluța	60
Drapel	53

PREMIUL CARAMEL — 1600 m.
50.000 lei

Rubin	59
Bairam	59
M. en avant	60½
Tuluța	57½
Madrigal	61
Weekend	57½
Menelik	59
Don Alberto	52½
Luța	57½
Mitsouko III	59
Monette III	53

TRAP

DUMINICA, 3 IULIE

Pr. Roznov. Hcap. 19.500 lei, 1600 metri

Voevodul Țiganilor, Florica II, Josedale Margot, Duda, Stuf, Colina, Ducesa, Kismet, Jeles II, Rai, Brebenea, Ideal, Ieroșca II, Farao, Vivat, Torent, Centaur, Friederike, Pock, Bajadere, Osalany, Mein Liebling, Jarvis, Nation, Jade, Naplopo, Gretelbub, Ciclon, Pleava, Peceora, Voraus, King Worthy, Domnica, Champion, Curier, Fama, Theodora, Sonia Worthy, Dolly Worthy, Dorita Mea, Bruma II, Szelvesz, Sorvanet, Hercegno, Amsel, Oswalda, Antrag, Gruia, Rugina, Guardian Girl, Lucifer II, Fliying, Venezia, Giuditta, Primrose, Blondelle.

Ciclism

După cursa de Duminică

Alaltăeri, pe gudronul şoselii de Giurgiu, liniştită, fără aglomeraţie, cu două dealuri destul de severe, umbrită aproape pe tot parcursul, s'a făcut sport de bună calitate, în condiţii de regie bune şi cu oficiali fără ţâfne, — alergarea bucurându-se de o bună dispoziţie generală.

Cursa n'a lâncezit de fel, s'a muncit serios înregistrându-se până la Giurgiu un timp de 1 oră şi 45 minute, pentru 60 km., corespunzând unei iuţeli mijlocii de peste 36 km. pe oră.

Cifra e reală şi e rezultatul unei goane serioase pe primii 60 km., fapt care făcut ca la înapoere, băeţii resimţindu-se, iuţeala să scadă simţitor, realizându-se totuşi până la urmă un frumos 33 km. şi 500 m., pe oră.

CONCURENŢII

Echipa „Aspim", învingătoare, a alergat bine, a fost omogenă, meritele revenind atât lui Radu Gheorghe, primul clasat cât şi lui Mazilu şi Guzan, care nu-s cu nimic mai prejos decât învingătorul.

Mazilu dacă ar avea mai mult timp de antrenament ar realiza performanţe mai frumoase.

Din echipa „Pr. Nicolae" A, a lipsit Niculici, iar în B. Silivestru a avut colegi prea slabi.

A fost o alcătuire greşită.

Din rest Vintilescu (Ploeşti) bine. Schetz la fel iar ceilalţi s'au antrenat în mod oficial.

Demn de reţinut că formula curselor pe echipe. e bine venită, ea înlăturând lâncezeala probelor cu plecări în bloc.

Firește însă, că e acceptabilă, ca şi handicapul, numai în alergările care nu depăşesc cu mult suta de kilometri.

Regulamentul Cupei I. Jugaru

Ediţia II-a

Pentru a încuraja sportul ciclist şi pentru a răsplăti alergătorii meritoşi, d. Ion Jugaru, membru fondator şi membru în comitetul de conducere în gruparea „PRINCIPELE NICULAE" donează o cupă ce se va alerga Duminică 3 Iulie 1938.

Cursa se aleargă odată pe an şi data ei va fi neschimbată din prima Duminică a lunei Iulie.

Numai grupările afiliate la F. R. S. C. şi din judeţul Ilfov vor avea dreptul să înscrie alergători pentru disputarea acestei cupe.

Cupa se aleargă challange individual şi devine proprietatea alergătorului care o va câştiga doi ani consecutivi sau trei ani alternativi.

Cursa este deschisă pentru categoriile I, II, III şi clasele amator, independent şi începători.

Adunarea concurenţilor va avea loc dela ora 6 până la ora 6,30 fix în piaţa Cimitirului Belu unde se va face apelul concurenţilor, semnarea foilor şi împărţirea numerelor.

Cursa se aleargă handicap şi plecările se dau din Piaţa cimitirului Bellu, după cum urmează:

ora 7, categoria începători
ora 7,03 categoria III-a
ora 7,06 categoria II-a
ora 7,08 categoria I-a

Drumul de urmat este şoseaua Bucureşti-Giurgiu-Bucureşti, circa 120 km.

Sosirea va avea loc în dreptul cimitirului Bellu.

Cursa se aleargă exclusiv conform regulamentului F. R. S. C.

Premiile acordate sunt:

premiul I-iu: Cupa „ION JUGARU", una plachetă şi 200 lei.

premiul II-lea: una plachetă şi 100 lei.

premiul III-lea: una plachetă şi 100 lei.

premiul IV-lea: una plachetă.

Primul şi al doilea sosiţi, dacă sunt din categoria I-a, vor primi respectiv, una pereche pedale şi un lanţ.

Plachetele şi obiectele sunt donate de atelierul mecanic „HERESCU" din calea Şerban Vodă No. 260.

Cupa va fi deţinută la sediul grupărei organizatoare până se va câştiga definitiv.

Taxa de înscriere pentru fiecare alergător, este de lei 20 (douăzeci) care se va înainta odată cu tabloul de înscrieri la d. Savu, în cal. Victoriei No. 23 (până Vineri 1 Iulie 1938 ora 20).

Gruparea din care face parte alergătorul care câştigă cupa, este obligată a suporta cheltuelile pentru gravarea numelui alergătorului.

Gruparea organizatoare, îşi declină răspunderea accidentelor survenite alergătorilor în timpul cursei.

PALMARESUL CUPEI:

ediţia I-a

1934 Ştefan Savanof—(C.F.R.)
1935 Traian Constantin—(Viforul Dacia)
1936 Traian Constantin—(Principele Niculae)

ediţia II-a

1937 Mihail Steinhard — (Aquila Maraton).

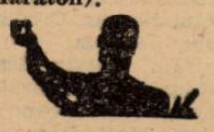

Mâine
se aleargă a doua cursă femenină a anului

In regia grupării „Aquila-Marthon" şi din iniţiativa d-lui P. Mihăilescu, se va desfăşura mâine a doua probă feminină.

Drept teatru al disputei, a fost aleasă porţiunea gudronată cuprinsă între „Statuia Aviaţiei" şi Bordei.

Pe acest traseu, eri după amiază, au rulat intens câteva cicliste.

De altfel, e de aşteptat un spectacol frumos, cu înregistrări, o luptă serioasă, deoarece învinsele din cursa precedentă, sunt ferm decise să se reabiliteze.

Rămâne însă de văzut mâine dimineaţă, cu începere dela ora 9.

Inscrierile se primesc până astăzi ora 16 în str Crăsnaru Nr. 36.

VOLLEY BASKET-BALL

La sfârşitul campionatului regional
Statistici inedite

Campionatul de volley şi basket al regiunii „Muntenia" s'a sfârşit.

Echipele au trecut, după luni de muncă, la odihna atât de necesară, pentru împrospătarea forţelor de care vor avea nevoe în viitorul campionat.

Am găsit nimerit ca după această sbuciumată luptă, să publicăm clasamentele exacte, împreună cu o serie de statistici inedite, toate făcute după foile de arbitraj, omologate de ligă

Incepem cu :

VOLLEY-BALL FEMENIN

Clasamentul seriei I-a

Start Club	**16**	**16**	**0=16 p.**
Iureş Club	**16**	**14**	**2=14 p.**
Aurora	**16**	**12**	**4=12 p.**
Metalosport	**16**	**8**	**8= 8 p.**
Sp. Stud.	**16**	**8**	**8= 8 p.**
Telef. Club	**16**	**6**	**10= 6 p.**
Bonaparte	**16**	**6**	**10= 6 p.**
Farma Club	**16**	**2**	**14= 2 p.**
Vif. Dacia	**16**	**0**	**16= 0 p.**

CATEVA DATE

Start Club, campioana naţională, nu a pierdut în tot campionatul decât cinci seturi şi nici un match.

Iureş Club, a doua clasată, a pierdut două partide, dar în total, tot numai cinci seturi.

Recordul seturilor albe, îl deţine Iureş care a luat câte unul dela Aurora şi Telefon.

Cele mai multe forfait-uri a înregistrat Viforul Dacia, care nu a jucat pe teren, decât patru partide din şasesprezece.

Tot Viforul Dacia este acea care nu a câştigat nici o partidă şi nici un set.

Din totalul celor 72 partide de disputate, în tur şi în retur, numai 18 au necesitat *trei seturi*, celelalte terminându-se înainte de limită.

Clasamentul seriei a II-a

Hai-Hai	**14**	**13**	**1=13 p.**
Start B	**14**	**11**	**3=11 p.**
Iureş B	**14**	**9**	**5= 9 p.**
Telefon B	**14**	**8**	**6=8 p.**
Bonap. H	**14**	**6**	**8= 6 p.**
Macabi	**14**	**5**	**9= 5 p.**
Caraiman	**13**	**2**	**11= 2 p.**
Vergu	**13**	**1**	**12= 1 p.**

CATEVA DATE

Hai Haiul, a pierdut numai prima partidă din tur, care era şi prima eşire publică. Infrângerea a suferit-o în trei seturi, dela Bonaparte.

In total nu a pierdut decât patru seturi. Este singura echipă a seriei care a câştigat seturi la zero.

Deţine dealtfel, recordul întregei categorii feminine, deoarece totalizează 3 *seturi albe*.

Ultima clasată, Vergu, care a activat numai în retur, are o singură victorie, prin forfait şi numai două seturi câştigate.

Este singura echipă care a pierdut o partidă fără să facă un punct.

VOLLEY-BALL CAT. I-a

Clasamentul seriei I-a

Sp. Stud.	**10**	**9**	**1=9 p.**
O. C. B.	**10**	**8**	**2=8 p.**
Macabi	**10**	**7**	**3=7 p.**
V. S. C.	**10**	**4**	**6=4 p.**
A. S. A.	**10**	**2**	**8=2 p.**
Vif. Dacia	**10**	**0**	**10=0 p.**

Clasamentul seriei a II-a

Telef. Club	**10**	**10**	**0=10 p.**
C. F. R.	**10**	**7**	**3= 7 p.**
Aurora	**10**	**6**	**4= 6 p.**
Viitorul	**10**	**4**	**6= 4 p.**
Av. Sport.	**10**	**3**	**7= 3 p.**
A. C. T.	**10**	**0**	**7=0 p.**

CLASAMENTUL TURULUI FINAL

Telef. Club	**3**	**3**	**0=3 p.**
C. F. R.	**3**	**2**	**1=2 p.**
O. C. B.	**3**	**1**	**2=1 p.**
Sp. Stud.	**3**	**0**	**3=0 p.**

CATEVA DATE

Telefon Club nu a pierdut în campionat decât un set şi tot unul şi în turneul final.

A câştigat în campionat un set la zero şi opt seturi subt cinci.

BASKET-BALL

Clasamentul seriei I-a

Sp. Stud.	**8**	**8**	**0=16 p.**
Telef. Club	**8**	**6**	**2=12 p.**
Aurora	**8**	**3**	**5= 6 p.**
V. S. C.	**8**	**2**	**6= 4 p.**
Vif. Dacia	**8**	**1**	**7=2 p.**

CATEVA DATE

Cel mai mare scor a fost realizat de Sportul Studenţesc (80—22) cu Aurora, iar cel mai strâns a fost 20—18, între Aurora şi V. S. C. Cel mai mic: 2—29 între Aurora şi Viforul Dacia.

Cele mai multe *coşuri*, au fost marcate de Sădeanu (S. S.), 48.

Urmează Herold cu 31, Bălteanu, Alexandrescu cu câte 27 şi Petrescu cu 23 coşuri.

Clasamentul seriei a II-a

C. F. R.	**8**	**7**	**0**	**1=14 p.**
O. C. B.	**8**	**7**	**0**	**1=14 p.**
A. C. T.	**8**	**3**	**0**	**5= 6 p.**
E. F. A.	**8**	**2**	**0**	**6= 4 p.**
Macabi	**8**	**1**	**0**	**7= 2 p.**

CATEVA DATE

Scorul dintre cei doi fruntaşi O. C. B. şi C. F. R., din ambele partide, este cuprins între 20 şi 29.

Cel mai mare şi cel mai mic scor este făcut între C. F. R. şi Macabi (56—2).

Cel mai strâns este între Macabi şi E. F. A. (8—7).

In total, nu sunt decât *patru* forfaituri, spre deosebire de prima serie, unde sunt *şapte*.

Cele mai multe coşuri au fost marcate de Schlesinger (O. C. B.), 44. Urmează Prunescu (C. F. R.) cu 27, Gruenstein (O. C. B.) cu 21, Fantinelli (C. F. R.) şi Surmeyan (E. F. N.) cu câte 20.

CLASAMENTUL TURULUI FINAL

Sp. Stud.	**3**	**3**	**0=6 p.**
Telef. Club	**3**	**2**	**1=4 p.**
C. F. R.	**3**	**1**	**2=2 p.**
O. C. B.	**3**	**0**	**3=0 p.**

CATEVA DATE

Cel mai mare scor a fost realizat de C. F. R. cu O. C. B. (53—26).

Cel mai strâns de Telefon Club cu O. C. B. (31—28), iar cel mai mic, de O. C. B. cu Sp. Studenţesc (17—37).

Cele mai multe coşuri au fost marcate de Herold (29).

Urmează Prunescu şi Grunstein cu câte 17, apoi Bălteanu cu 16, Alexandrescu cu 14 şi Petrescu cu 13.

*

In umărul de mâine vom publica clasamentele exacte ale categoriei a II-a, împreună cu câteva date edificatorii, după care vom începe o serie de articole retrospective în care vom analiza cum s'au comportat echipele în campionat şi vom da totodată palmaresul fiecăreia.

gh. epuran

Bonaparte - Energia 34-33 (19-14)

Eri după amiază s'a disputat pe terenul Sportul Studenţesc partida oficială de basket-ball dintre Bonaparte şi Energia.

Matchul a fost rejucare, deoarece în prima partidă, Energia întrebuinţase un jucător nepus pe listă. Matchul prezintă un mare interes, deoarece învingătorul avea şanse de a promova la categoria I-a.

Acestea au făcut ca jocul să fie extrem de strâns şi interesant.

Energia deşi lipsită de doi dintre cei mai buni jucători, s'a comportat admirabil şi merită să câştige chiar detaşat.

O greşeală a apărării însă, a permis adversarilor să reducă handicapul şi să egaleze la 24 după ce erau conduşi cu 4 coşuri.

Totuşi „negrii" revin şi reuşesc să ia din nou conducerea cu trei coşuri.

Au însă un moment de ezitare care le „suflă" victoria.

Cauza acestui moment, trebue căutată însă în altă parte şi anume, la brutalităţile unora dintre „bonapartişti".

Astfel, se termină partida, cu o victorie norocoasă în ultimele secunde. Aceasta nu ar însemna prea mult în alte momente, dar se pare că înfrângerea Energiei de astăzi, va avea urmări nebănuite, căci după cât se pare, se va desfiinţa, deoarece nu-şi poate permite să ţină jucători atât de talentaţi la o categorie inferioară.

Sperăm că aceasta nu se va întâmpla, căci ar fi o pierdere simţită pentru basket.

Jocul a fost condus bine şi cu autoritate de d. Dudu Riegler.

Gen.

Roţi şi pedale

Pierre Gallien care aleargă în turul Luxemburgului, se află, după etapa III-a, la locul 27 al clasamentului general la o oră şi 8 minute de leader care este Vlaemynck.

Forma lui Gallien este departe de aceea arătată anul trecut în „Turul Franţei". Cei din jurul lui susţin că se rezervă.

Rămâne de văzut.

*

Alergarea grupării „ASPIM" dela 17 Iulie, este aproape cert, se va desfăşura pe ruta Bucureşti-Sinaia-Bucureşti.

AUTOMOBILISM

Conform prevederilor noastre, Petre Cristea a câștigat „Cupa Carpaților"

Col. Al. Berlescu și ing. Jean Calcianu s'au clasat în ordine

Până aseară târziu oficialii însărcinați să efectueze controlul la Pitești, în cursa de regularitate pentru „Cupa Carpaților" nu își depuseseră raportul, în baza căruia să se poată stabili clasamentul precis al importantei competițiuni.

Cu toate acestea, credem a

J. CALCIANU

ști că nu vom greși afirmând că victoria a revenit, pentru a doua oară, excelentului Petre Cristea, care a realizat pe dificilul parcurs, cea mai ridicată medie orară.

Victoria lui Petre Cristea a fost din greu muncită, dar a avut și ceva norocos în ea.

Căci, dacă ing. Jean Calcianu nu ar fi suferit rigorile unei pene de cauciuc, survenită la Azuga, cu numai 10 km. înainte de linia de sosire, Cristea ar fi trebuit să se resemneze cu locul al doilea.

Dar ghinionul lui Calcianu nu s'a mărginit numai la pierderea unui loc în clasamentul general. Intârzierea l-a pus în stare de inferioritate și față de col. Al. Berlescu, ocupantul celui de al doilea loc.

ORDINEA CLASIFICAREI

După socotelile noastre, ordinea primilor clasați este următoarea :

1. *PETRE CRISTEA, Ford ;*
2. Col. Al. Berlescu, *Citroen;*
3. *Ing. Jean Calcianu, B. M. W. ;*
4. *Norbert Winter, Ford ;*
5. *Titu Manicatide, Fiat ;*
9. *Dinu Frumușeanu, Opel;*
7. *Em. Manolescu, Wanderer ;*
8. *Riri Bohory, Citroen ;*
9. *Dinu Frumuseanu, Opel;*
10. *D-na Nadeja Laue, Adler.*

Nu avem pretenția că acest clasament este perfect exact dar, el este foarte aproape de adevăr.

In orice caz, pentru primele patru locuri, putem garanta.

REZULTATUL OFICIAL

Este probabil ca rezultatul oficial să vadă lumina zilei până astăseară, pentruca mâine să apară în coloanele ziarului nostru.

Până atunci, ținem să scoatem în evidență faptul că, întrecerea de rezistență pentru „Cupa Carpaților" a permis reliefarea unui automobilist căruia viitorul îi surâde.

Este vorba de Norbert Winter care, deși nu a prea fost văzut la startul probelor automobiliste, a difuzat, cu prilejul cursei de Duminică, posibilități de încercat mânuitor al volanului.

In „Marele Prempiu al Franței" vor debuta 3 speranțe germane

Una din importantele întreprinderi automobiliste din Germania, a făcut cunoscut comisiunei sportive a Automobil Clubului Franței, că reprezentanții ei în importanta cursă de viteză ce se va disputa Duminică 3 Iulie pe circuitul dela Reims, sunt: H. P. Müller, Rudolf Hasse și Christian Kantz.

Alergătorii și materialu casei respective, sosesc astăzi la Reims și vor începe antrenamentul, mâine după amiază.

Ultimele antrenamente, în vederea acestei curse, una dintre cele mai importante din Europa, vor avea loc Joi și Vineri, între orele 14 și 16.

Campionatul de coastă al României

Ca și în anii precedenți, federația română de motociclism va organiza și în 1938, campionatul de coastă al României.

Din competițiune vor face parte cursele dela: Sinaia, Sibiu (Vestem), Feleac (Cluj) și Poiana (Brașov).

Dată fiind valoarea arătată de alergătorii noștri în cursele de anul acesta, credem că, competițiunea națională va fi mult mai viu disputată ca în trecut.

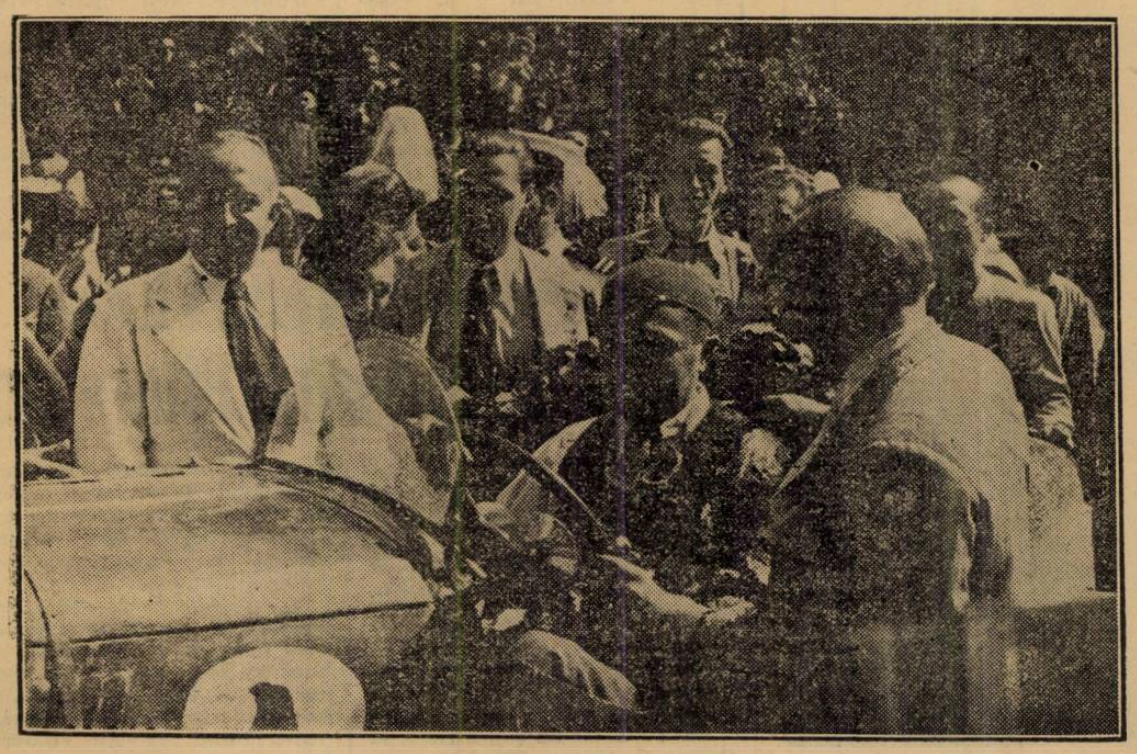

Petre Cristea, după una din victoriile lui

Motociclism

Ludwig Kraus concurează Duminică la Nuernberg

Alergătorul german va pilota mașina cu care a alergat în București

Sâmbătă după amiază, după ce au participat la cursa de viteză pe kilometrul cu plecare din mers, cursă în care au furnizat cele mai bune timpuri, alergătorii germani Paul Heinemann și Ludwig Krauss au părăsit Capitala, îndreptându-se spre Muenchen.

Plecarea, oarecum pripită a celor doi alergători, se datorește faptului că angajamentele îi reclamă în Germania.

Astfel, Ludwig Krauss urmează să concureze Duminică în cursa de viteză ce se va disputa la Nürnberg.

Impreună cu Georg Meier, alt alergător proeminent, Ludwig Krauss urmează să apere interesele casei pe care o reprezintă. In cursa dela Nürnberg, Krauss va pilota B. M. W.-ul cu compresor, la ghidonul căruia a câștigat „Marele Premiu al Bucureștilor" și a stabilit cel mai bun timp al zilei, în cursa de viteză pe un kilometru cu plecare din mers, disputată Sâmbătă dimineața pe șoseaua Ploești-Câmpina.

Se va încerca un record pe distanța București-Cluj-București

Lazăr Georgescu și-a propus să acopere distanța în mai puțin de 12 ore

Până la sfârșitul lunei viitoare, când este probabil să se dispute cursa de coastă de la Veștem, motociclismul nostru este expus șomajului.

Activitatea intensă din ultimul timp a stârnit însă ambiții și motocicliștii noștri se gândesc tot mai serios, la isprăvi în afară de cadrul oficial.

Astfel, dintre motocicliștii cei mai activi, Lazăr Georgescu pare a fi cel pe care stagnarea nu-l satisface.

Un interval de o lună înseamnă a i se pune răbdarea la grea încercare și de aceia, Lazăr Georgescu s'a gândit să realizeze o performanță de răsunătoare rezonanță.

Și-a propus, anume, să stabilească un record pe distanța București-Cluj-București (circa 900 km.).

Lazăr Georgescu vrea să acopere această distanță în mai puțin de 12 ore, ceeace ar corespunde unei viteze mijlocii de peste 80 km. pe oră.

Temerarul motociclist și-a propus să încerce acest record, la ghidonul unei motociclete cu atas.

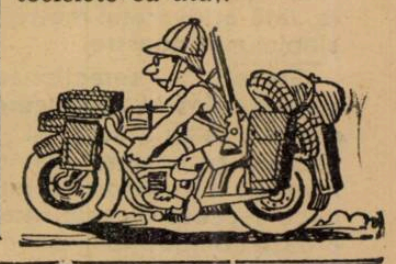

Din străinătate

Lista completă a participanților în turul ciclist al Franței

Iată lista completă a participanților în cel de al 32-lea „Tur al Franței.

BELGIA

1. Maes Silvzre; 2. Kint Marcel; 3. Vervaecke F.; 4. Disseaux Alb.; 5. Meulenberg E.; 6. Masson Emile; 7. Lowie Jules; 8. Vissers El.; 9. Neuville F.; 10. Hendrickx A.; 11. Walschot R.; 12. Lauwers C.

ITALIA

13. Bartali G.; 14. Bergamaschi; 15. Bini Aldo; 16. Mollo Enrico; 17. Servadei G.; 18. Rossi Jules; 19. Vicini Mario; 20. Cottur Fabiano; 21. Introzzi A.; 22. Martano G.; 23. Simonini S.; 24. Trogi Nello.

GERMANIA

25. Scheller F.; 26. Putzfeld H.; 27. Roth Bruno; 28. Hauswald H.; 29. Wengler H.; 30. Wendel R.; 31. Arents J.; 32. Schild H.; 33. Langhof Paul; 34. Oberbeck W.; 35. Heide Karl; 36. Weckerling O.

FRANȚA

37. Magne A.; 38. Gallien P.; 39. Frechaut J.; 40. Mallet A.; 41. Laurent A.; 42. Jaminet P.; 43. Marcaillou S.; 44. Naisse Georges; 45. Cosson Victor; 46. Speicher G.; 47. Maye Paul; 48. Goasmat J.-M.

SPANIA

49. Canardo M.; 50. Alzines; 51. Berrendero J.; 52. Ramos; 53. Alvarez Emilio; 54. Prior Antoine.

ELVEȚIA

55. Hehlen Paul; 56. Pedroli; 57. Egli Paul; 58. Perret; 59. Besana; 60. Knuti.

OLANDA

61. Van Nek Piet; 62. Hellemans; 63. Schullte G.; 64. Dominicus; 65. Middelkamp; 66. V. Schendel A.

LUXEMBURG

67. Clemens M.; 68. Majerus Jean; 69. Neuens; 70. Clemens Pierre; 71. Mersch Arsène; 72. Didier Christ.

INDIVIDUALI

uâà7R3 â;R',.4 peJuS O; ram

73. Leducq André; 74. Vietto René; 75. Louviot R.; 76. Lesueur R.; 77. Ducazeaux S.; 78. Galateau F.; 79. Tanneveau R.; 80. Oubron R.; 81. Fontenay J.; 82. Yvan Marie; 83. Passat R.; 84. Carini Bruno; 85. Le Guevel L.; 86. Bernardoni; 87. Puppo Henri; 88. Deforge A.; 89. Gourtorbe Jo.; 90. Gianello D.;

ATLETISM

DUPA CEHOSLOVACIA-ROMANIA

Câte puncte au adus atleţii români

Primul match Cehoslovacia-România s'a terminat cu un rezultat, cum nu se poate mai promiţător pentru atletismul românesc.

Faptul că am fost învinşi numai la câteva puncte, dar mai ales, cele opt victorii individuale cucerite de o manieră atât de netă, justifică în totul optimismul nostru.

La început de sezon, cu o echipă din care lipseau opt titulari, cu o pregătire tehnică pe care atleţii români nu o puteau avea încă, pusă la punct, performanţa echipei noastre trebue socotită ca un rezultat excepţional.

După cum scriam şi altădată, rezultatul final ne preocupă mai puţin, ceea ce ne interesează, sunt performanţele atleţilor români, căci matchul cu Cehoslovacia a fost un indiciu pentru întreg sezonul care va să vină şi care este atât de bogat în evenimente internaţionale.

Deci, la ce folos să ne pierdem în lamentaţii şi în ipoteze că am fi putut învinge pe cehi acuzând şi ameninţând ?!...

S'au făcut poate unele greşeli în selecţionare, dar vina nu se poate arunca în spatele unuia sau altuia. Lipsa de autoritate a federaţiei şi ambiţiile personale, iată adevăratul motiv, al slăbiciunei noastre.

Greşeli în selecţionare, dar mai ales în conducerea echipei, s'au făcut şi la jocurile balcanice, dar nimeni nu s'a gândit să întunece succesul acestei grandioase competiţiuni, pentrucă un oficial a mers prea departe cu pasiunea de club !

Critica este bună, cu condiţia ca ea să fie obiectivă şi vizând adevăratele părţi slabe ale unei iniţiative.

Matchul Cehoslovacia România, ne-a servit din toate punctele de vedere un avertisment, pentru activitatea viitoare şi cu altă ocazie, vom examina şi sub acest aspect întâlnirea de Sâmbătă şi Duminică.

APORTUL ATLEŢILOR

Pentru astăzi, vom examina aportul pe care l-a adus fiecare din atleţii români în matchul cu Cehoslovacia.

DEJENARIU IN FRUNTEA LISTEI

In fruntea listei, figurează Dejenariu, care a adus echipei naţionale cel mai mare număr de puncte.

Atletul clujean, constatăm că a totalizat 9 puncte şi 75, urmat de Nemeş, Maesciuk şi Ionescu Crum.

Havaleţ, Eilhardt şi Dinu Cristea, urmează cu câte cinci puncte.

Iată acum şi lista cu numărul de puncte obţinute de fiecare atlet.

1) Dejenariu — 100+200+4×100 = 9,75 puncte.

2) Nemeş — 200+400+4×400 = 8 puncte.

3) Maesciuk — 110 m. garduri+prăjină = 7 puncte.

4) Ionescu Crum — lungime+4×100 m.=6,75 puncte.

5) Havaleţ — disc = 5 puncte.

5) Eilhardt — prăjină = 5 puncte.

5) Dinu Cristea — 5000 m. = 5 puncte.

6) Anton Cristea 100+4×100 = 4,75 puncte.

7) Kiss — 800+1500 m. = 4 puncte.

7) Schullery — greutate+disc = 4 puncte.

8) Lupan — lungime = 3 puncte.

8) Krupka — 400 m.+4×400+110 m. garduri = 3 puncte.

9) Gurău — greutate = 2 puncte.

9) Vămanu — suliţă = 2 puncte.

9) Lăpuşan — 800+4×400 m. = 2 puncte.

10) Covaci — 4×400+4×100 = 1,75.

11) Ciaclani — suliţă = 1 punct.

11) Radu Ioniţă — 1500 m. = 1 punct.

11) Talski — înălţime = 1 punct.

11) Manea — 5000 m. = 1 punct.

Atleţii români din străinătate se întorc în ţară

In curând vor începe să sosească în ţară, atleţii români care îşi fac studiile în străinătate şi care în timpul verei, se întorc în oraşele lor.

Astfel, în prima jumătate a lunei Iulie, va sosi dela Milano campionul balcanic pe 100 m. Artiman Ghiţescu, iar dela Budapesta, tânărul elev clujean Banffy, care a trecut 3 m. 43 la săritura cu prăjina.

Insfârşit, în primele zile ale lunei August, va sosi din Germania Necula, ale cărui progrese în demifond, sunt apreciabile şi Schmidt, care s'a specializat la săritura în lungime.

Sosirea acestor atleţi, este aşteptată după cum e şi natural, cu un deosebit interes de conducătorii atletismului românesc.

Prezenţa lor, va avea darul să întărească în mod simţitor echipa românească, care va lupta contra Poloniei, Turciei, Austriei (Ostmarkului) şi în jocurile balcanice.

De pe pistă...

De Ruyter a stabilit un nou record olandez pe 1000 m. alergând în 2 m. 32 s. 1.

*

Forgaci este numele unui tânăr din Banat, care se impune pe zi ce trece ca un aruncător de mare talent.

In vârstă de 17 ani, el a reuşit să arunce greutate de 7 kg. 250, peste 12 metri şi discul de 2 kg., aproape 35 metri ! Alături de Schullery, sunt speranţele României, în această specialitate.

*

André fiul cunoscutului campion olimpic francez Geo André în vârstă de 20 ani s'a dovedit a fi un demn urmaş al tatălui său.

Selecţionat în echipa Franţei, el a alergat 400 metri garduri în excelentul timp de 55 s.

*

Nemetz nu a putut lua parte la matchul Cehoslovacia-România, din cauza examenelor.

Alergătorul clujean este student al facultăţii de drept.

In schimb, ne sunt necunoscute motivele pentru care nu s'au prezentat atleţii : dr. Biro şi Hoeckl.

*

Duminică, la Paris pe stadionul Colombes se va desfăşura anualul match de atletism între Franţa şi Germania.

Eilhardt sare 1 m. 70 cu prăjina

Meetingul dela Budapesta a dat rezultate excelente

Budapesta, 27. — Concursul organizat de M. A. C. a dat următoarele rezultate:

800 m.: Igloi 1 m. 54 s. 3; Istenes 1 m. 54 s. 6; Harsany 1 m. 54 s. 6; Cegleny 1 m. 55 s. 2; Temesvari 1 m. 57 s. 2; Kalovitz 1 m. 57 s. 2; Puskas 1 m. 58 s.

100 m.: Kovacs 10 s. 5; Gyenes 10 s. 7; Kiss 10 s. 8.

Disc: Kulitzy 47 m. 50; Bertalan 43 m. 40; Remete 42 m. 10.

Prăjina: Zsufka 3 m. 90; Bacsalmasy 3 m. 60.

Triplu salt: Hollo 14 m. 37; Somogy 14 m. 26.

5000 m.: Simon 14 m. 51 s. 2; Csoplar 14 m. 51 s. 6; Szillaghy 14 m. 53 s. 8; Nemeth 15 m. 15 s. 6.

Suliţa: Varszegi 65 m.; Csany 58 m. 60.

4 × 100 m.: M. A. C. 42 s. 6; B. S. K. R. T. 43 s. 3.

4 × 500 m.: U. T. E. 17 m. 10 s. 6; B. B. T. E. 17 m 20 s. 8.

„BELGRADUL va fi înzestrat cu 2 stadioane şi un institut superior de educaţie fizică“ a declarat d. Stoiadinovici la conferinţa grupărilor de Duminică

Belgrad 27. — **Duminecă a avut loc aci o conferinţă a tuturor organizaţiilor sportive din Iugoslavia, la care au luat parte d. Stoiadinovici, preşedintele consiliului şi d. Miletici, ministrul educaţiei fizice.**

După ce preşedintele federaţiei de football, d. dr. Andreevici salută pe d. Milan Stoiadinovici, preşedintele consiliului luând cuvântul declară că guvernul este animat de dorinţa de a lucra pentru desvoltarea poporului, pe toate tărâmurile.

Guvernul a hotărât construirea a două mari stadioane sportive la Belgrad, precum şi înfiinţarea unui institut superior de educaţie fizică.

Pentru a înlesni desvoltarea sporturilor, guvernul va reduce taxele tuturor spectacolelor sportive.

Declaraţiile primului ministru au stârnit entuziasmul celor prezenţi.

Excursiunile asociaţiei România Pitorească

Asociaţia de turism şi sport „România Pitorească", anunţă că a organizat următoarele excursiuni:

I. In zilele de 25 şi 26 Iunie pe Valea Prahovei, Masivul Bucegi, Dobreşti, Târgovişte.

II. In zilele de 28 şi 29 Iunie, pe Valea Teleajenului, Masivul Ciucaş, Braşov, Valea Prahovei, Bucureşti.

III. In zilele de 2 şi 3 Iulie, la Curtea de Argeş, Cumpăna.

IV. In zilele de 4—11 Iulie va avea loc o excursie în nordul Ardealului, Bucovina (cu vizitarea tuturor monumentelor istorice), vestul Moldovei, Gheorghieni, Sf. Gheorghe, Braşov, Valea Prahovei.

V. In zilele de 21—28 Iulie se va face o excursie în masivele Retezat şi Parâng, prin Braşov, Sibiu, Alba-Iulia, Deva, Hunedoara, Sarmisegetuza, Muntele Retezat, Muntele Parâng, Valea Jiului, Tg.-Jiu, Polovraci, Horezu, R.-Vâlcea, Curtea de Argeş-Piteşti.

PAGINA BOXULUI

Sâmbătă la Arenele Romane

Ilie Petrescu şi Moţi Spakow
dispută semifinala campionatului Europei, la toate categoriile

Pentru iubitorii de bune spectacole pugilistice, gala ce se va organiza Sâmbătă seară la Arenele Romane, va constitui un veritabil regal sportiv.

Prezenţa pe afiş a unor boxeuri de talia lui Ilie Petrescu, Morejon, Lucian Popescu, Sandu Ion, Gheorghe Răpeanu şi Moţi Spakow, constitue cea mai bună garanţie pentru asigurarea unei reuşite depline.

Sunt oameni cărora nu li se pot refuza credite, indiferent de sacrificiile pe cari aceste credite le cer. In reuniunea de Sâmbătă seară, sunt programaţi boxeuri de necontestată valoare, elemente cari şi-au trecut, cu brio examenul.

Organizatorii au apelat la ei, tocmai pentru motivul că unicul lor scop a fost *prezentarea unui spectacol de dimensiuni importante*, tentaţiei căreia să nu-i reziste nici cei mai pretenţioşi.

Bunele intenţii au fost completate de idei sănătoase, în baza cărora s'a alcătuit un program căruia nu i se poate reproşa nimic.

Au fost „mobilizaţi" cei mai buni oameni ai noştri, plus negrul cuban Cheo Morejon ale cărui precedente eşiri au însemnat, în ciuda înfrângerilor suferite veritabile revelaţii.

Cheo Morejon nu a venit în ţară recomandat de un palmares extra. S'a recomandat însă singur, realizând pe ring, în compania celor mai buni reprezentanţi ai culorilor româneşti, matchuri extrem de spectaculoase.

Şi acest lucru este deajuns, spre a nu mai fi necesar să insistăm asupra posibilităţilor unui oaspe, care ne-a îndrăgit ţara, şi nu se mai îndură să o părăsească.

Intâi, în faţa lui Spakov, şi apoi în luptă cu Ilie Petrescu, cubanul Cheo Morejon, s'a întrecut în a difuza un box de rară spectaculozitate. Este un element de bună clasă care nu a putut însă să se impună, din cauza unor împrejurări nefavorabile.

ADVERSARUL LUI VASILE ŞERBANESCU

Sâmbătă seara, acest Cheo Morejon va înfrunta pe Vasile Şerbănescu, fost campion naţional la categoria grea.

Fostul elev al maestrului Petre Alexandrescu, învinsul de acum trei luni al lui Ilie Petrescu, reintră după o bună absenţă. Şi va face tot posibilul ca această reintrare să coincidă unei revelaţii.

Şerbănescu este un ambiţios; un ambiţios care întrece, uneori, limitele. Cu siguranţă că, de rândul acesta, va încerca să demonstreze că, în sportul cu mănuşi, nu şi-a spus încă ultimul cuvânt.

Rezultatul matchului Şerbănescu-Morejon, interesează mai puţin decât spectacolul pe care această întâlnire îl făgăduieşte.

VEDETA

Matchul vedetă al reuniunei este sortit unei întâlniri de mare răsunet.

Campionul României la toate categoriile, Ilie Petrescu, îşi va apăra titlul în faţa lui Moţi Spakov, unul dintre cei mai buni produşi ai rin-

GH. POPESCU

gului românesc şi, fost ani ani dearândul, deţinător al titlului pe care astăzi îi revendică.

Va fi, fără îndoială, un match pe viaţă şi pe moarte, din care, cel mai bun va eşi învingător.

Nu ştim dece, dar avem convingerea că va fi o întâlnire al cărei interes nu a fost egalat nici de ultimele competiţiuni europene, disputate la noi.

UN AL DOILEA CAMPIONAT NAŢIONAL

Tot în cadrul reuniunei de Sâmbătă seară, Lucian Popescu îşi va apăra, pentru a doua oară, titlul de campion naţional la categoria uşoară, recent cucerit.

Victoria repurtată asupra lui Vasile Stoian şi, mai ales, cea obţinută în compania lui Dumitru Iordănescu, victorios cu o săptămână înainte asupra lui Ion Mihail, au arătat pe Lucian Popescu, în forma din cele mai bune zile ale lui.

Sâmbătă seară, campionul României la categoria uşoară, va fi chemat să dea un sever examen.

Va fi opus lui Gheorghe Popescu, campionul României la categoria până şi învingător al lui Toma Aurel, campionul Europei la categoria cocoş.

Deşi antecedentele sunt, de puţin, favorabile lui Lucian Popescu, matchul nu trebue considerat dinainte disputat.

Gheorghe Popescu a vădit, în ultimele sale matchuri, un pumn necruţător.

Nu este deci exclus că, speculând o situaţie favorabilă, Gheorghe Popescu să termine cu adversarul său, înainte de limită.

REINTRAREA LUI GHEORGHE RAPEANU

Al patrulea match profesionist al reuniunei de Sâmbătă, va prilejui reintrarea lui Gheorghe Răpeanu, un cocoş care are, la activul său, o serie de onorabile performanţe.

Deşi a lipsit mult timp din public, lui Răpeanu i se oferă o bună şansă de a confirma valoarea din trecut. In faţa lui Sandu Ion care, în Franţa, a realizat performanţe de impresionante proporţii, Gheorghe Răpeanu se poate impune.

Rămâne de văzut dacă el va profita de această excepţională victorie.

SIKI

După avizul medicului

Un boxeur rănit poate fi declarat învingător
Importantele hotărâri ale congresului I. B. U., dela Berlin

Cu ocazia congresului federaţiei internaţionale, ţinut la Berlin, s'au luat câteva decizii extrem de importante, în privinţa boxeurilor amatori.

Astfel:

1. Pentru viitoarele întâlniri internaţionale — amatoare — urmează a se stabili o listă de arbitri oficiali.

2. Un boxeur rănit, poate fi declarat învingător, dacă în momentul când a fost oprită lupta conducea la puncte.

Bineînţeles, în această situaţie, e necesar avizul unui medic, asupra stărei boxeurului şi numai după aceia se va pronunţa decizia.

3. Arbitrul va începe să numere „out-ul", chiar dacă boxeurul nu e pe podea, ci se sprijină numai de corzi şi nu poate să boxeze.

MASURI SALUTARE

In urma acestor decizii, se remediază o stare de lucruri, care dăuna de multe ori, normalei desfăşurări a întâlnirilor.

„Pericolul negru"
Patru titluri mondiale sunt în mâinile boxeurilor de culoare

Recentul match Joe Louis-Max Schmeling, a confirmat supremaţia, în boxul mondial, a celui dintâi.

Negrul a câştigat cu o uşurinţă de nimeni prevăzută şi a lăsat să se întrevadă că, limita posibilităţilor lui actuale, este încă necunoscută.

Schmeling a pierdut în 124 secunde şi orice veleităţi de a-şi lua revanşa, sunt cu totul deplasate.

Germanul a pierdut „trenul" şi este aproape o imposibilitate să prindă pe cel următor.

Infrângerea suferită acum o săptămână îl obligă pe Schmeling — dacă el ar persista în ideia de a reîntâlni pe Louis — la trecerea printr'o filieră care l-ar obosi, i-ar vlăgui şi ce bruma de forţe a mai conservat până la vârsta de 33 ani.

Soarta campionului german este pecetluită.

El nu va mai ajunge, niciodată, în situaţia de a disputa titlul suprem şi aceasta pentru simplul motiv că, un al doilea match de campionat, l-ar găsi în pragul primei bătrâneţi.

Spre a se consacra din nou, drept challenger la titlul mondial, Schmeling ar trebui să doboare, în curs de 1—2 ani, pe ceilalţi candidaţi.

Şi acest lucru pare imposibil, dacă se ţine seama de vârsta destul de înaintată a germanului.

Joe Louis este, deocamdată, călare pe situaţie.

Şi se pare că, odată cu domnia lui, începe şi cea a boxeurilor de aceiaşi rasă.

Intr'adevăr, patru din cele opt titluri mondiale, se găsesc în mâna negrilor.

Joe Louis tronează peste toţi şi Harlem-ul freamătă încă, sub impresia formidabilei victorii repurtată asupra lui Schmeling.

In categoria semi-grea, John Henry Lewis nu are rival şi va mai rămâne mult timp pe poziţie.

In fine, fenomenul Henry Armstrong este campion mondial la pană şi semi-mijlocie.

Il poate oare cineva împiedica să cucerească titlul categoriei intermediare?

Lon Ambers, campionul lumii la categoria uşoară ,stă între două focuri: Henry Armstrong şi Pedro Montanez.

Este sigur că, dacă va scăpa de unul, nu-l va ierta celălalt şi, cel de al cincilea titlu mondial va intra în mâinile unui boxeur negru.

Harry Jeffra, este şi el un candidat la titlul mondial al categoriei sale şi, cum Sixto Escobar nu a prea strălucit în ultimul timp — a suferit două categorice înfrângeri — nu este imposibil ca şi acest titlu să scape reprezentantului culorii albe.

Deci, din opt titluri mondiale, patru sunt deţinute de negri şi alte două pot oricând trece în patrimoniul lor.

„Pericolul negru" îşi arată colţii tot mai insistent.

Şi dacă ne gândim că, în atletism, situaţia se prezintă la fel, putem conchide că epoca atleţilor de culoare a început.

Ce ne va aduce viitorul?

K. O.

Breack... stop... out!..

Invinsul lui Dumitru Panaitescu, francezul Valentin Angelman, se va întâlni Sâmbătă la Paris, pe arena „Longchamp" cu Bernard Leroux, campionul Franţei la categoria cocoş.

SCHMELING

Gala grupării Central
a fost amânată pentru Sâmbătă

Gala mixtă de box a grupărei Central, care urma să aibă loc mâine seară, a fost amânată pentru Sâmbătă 2 Iulie, la aceiaș oră.

Iată programul:

AMATORI

Jean Chirculescu (central)-M. Niculae (J. C.).

Ilie Petrescu (central)-Gheorghe Petrescu (J. C.).

D. Voiculescu (central)-Vasile Băcan (J. C.).

PROFESIONIȘTI

Sandu Petrescu-Vasile Voiculescu, 6 repr. a 3 minute;

Andrei Costescu-Alex. Marinescu, 8 repr. a 3 minute;

C. Dumitrescu-V. Ionescu, 8 repr. a 3 minute.

Reuniunea începe la ora 21 jum.

Finala Cupei Unirea
se va disputa Duminică
Cererile de amânare ale districtelor București și Oradea au fost respinse

Districtele București și Oradea au făcut — după cum am anunțat — cereri pentru amânarea finalei Cupei Unirea, care a fost fixată la 3 Iulie, adică Duminică.

Cererea le-a fost respinsă de comisia juniorilor, deci, finala se va disputa în deschidere la partida Rapid-Ujpest.

Luând act de această decizie, districtul București va începe imediat preparativele pentru selecționarea echipei.

Astfel, astă seară comisia districtuală va fixa un lot de juniori, iar Joi, va alcătui echipa definitivă. Jucătorii selecționați vor face două antrenamente sub supravegherea lui Pipa.

Pop III are ligamentul rupt și va fi indisponibil

Am scris că în cursul matchului Venus-Victoria, jucătorul Popp III a suferit un accident destul de grav la o ciocnire cu Dan Gavrilescu.

Dus la un medic — a doua zi — s'a constatat ruperea ligamentului dela genunchiul stâng, osul însă, este intact.

Cu alte cuvinte, clujeanul va fi indisponibil pentru puțin timp.

Starea lui Schmeling e satisfăcătoare

„Lovitura a fost reglementară"
a declarat Joe Iacobs

Infrângerea lui Schmeling a produs cum era și normal, o mare consternare.

Au existat însă controverse asupra regularității loviturei decisive.

Iată însă o voce autorizată:

Managerul germanului, Joe Jacobs a declarat categoric:

„Lui Joe Louis nu i se poate reproșa nimic".

...ȘI A MEDICULUI

D-rul Borolas, care l-a consultat pe Schmeling, a declarat la rându-i:

„S'ar putea ca fractura să se datorească unei puternice lovituri de pumn.

Se poate însă, foarte bine, ca aceasta să fie cauzată de o contractare muschiulară, în timpul căderei".

STAREA LUI SCHMELING E SATISFACATOARE

Starea sănătății boxeurului german este staționară, ea ne mai inspirând îngrijorări.

Totuș „Max" nu a primit până acum decât pe Joe Iacobs, Mac Malson și generalul Phelan, președintele comisiei de box al statului New-York.

Reuniunea internațională de box de Sâmbătă seara a fost amânată
Intrunirea va avea loc în ziua de 9 Iulie

Aseară târziu, matchmackerul reuniunei pugiliste pe care municipiul București o proectase pentru Sâmbătă 2 Iulie, ne-a încunoștiințat că, motive independente de voința lor, au silit pe organizatori să procedeze la amânarea reuniunei.

S'a decis, în consecință, ca reuniunea în cursul căreia Ilie Petrescu își va pune titlul în joc, contra lui Moți Spakow, fost campion al României la toate categoriile, să se țină, irevocabil, Sâmbătă 9 Iulie.

D. Al. Cantuniari va trebui să aprecieze

Gustav Ansini (Italia), G. Dolhem (Belgia) și Maurice Dubois (Elveția)
s'au înscris în competiția deschisă de IBU, pentru campionatul Europei la categoria pană

D. Al. Cantuniari, președintele federației române de box și membru în comitetul de urgență al I.B.U-lui, a primit din partea acestui for lista boxeurilor înscriși pentru desemnarea celor doi chalengeri la titlul continental, al categoriei pană.

Aceștia sunt: Gustav Ansini (Italia), G. Dolhem (Belgia) și Maurice Dubois (Elveția).

După cum se crede, printre cei înscriși, figurează și învingătorul lui Gh. Popescu, belgianul Dolhem, care e cel mai valoros dintre pretendenții la onoarea disputărei campionatului european.

Dintre ei, președintele F. R. Box-ului va trebui să propună I.B.U-ului doi, pe care îi crede mai îndreptățiți să dispute acest titlu.

PROPUNERILE NOASTRE

In primul rând, regretăm că Gh. Popescu nu a fost înscris în această competițiune, deoarece favoritul No. 1 al campionatului, belgianul Dolhem, deține o discutabilă victorie asupra compatriotului nostru, așa că o admitere a sa ca al doilea chalenger, ar fi fost mai mult decât probabilă, deoarece italianul Ansini nu se prezintă cu nici o performanță excepțională, iar elvețianul Dubois a suferit zilele trecute, o categorică înfrângere prin k. o., în prima repriză, din partea lui Weber, care credem că l-a scos din cursa pentru titlul european.

Deci, alături de Dolhem, italianul Ansini e cel mai îndreptățit să dispute supremația continentală, a categoriei pană.

Examenul de avansare
al arbitrilor practicanți și districtuali

Comisiunea districtuală de arbitri aduce, pe această cale la cunoștința d-lor arbitri mai jos citați, că Joi 30 Iunie a. c. orele 20.30 (8.30 seara) se va ține în localul districtului de foot-ball (str. Regală 12), examenul oral de avansare, după cum urmează:

Dela districtual la ligă d-nii: Georgescu Constantin, Atanase Tănăsescu și Tovaru Aurelian.

Dela practicant la districtual d-nii: Buruc Nicolae, Stănescu Alexandru, Neguț Ion și Stăncescu Ionel.

O cursă ciclistă
București - Predeal - București
Inițiativa este a Federației

In ședința de aseară, comisiunea sportivă a federației române de ciclism, a hotărît organisarea unei curse pe distanța București-Predeal-București (290 km.).

Alergarea, deschisă cicliștilor de toate categoriile, mai puțin începătorii a fost sorocită pentru ziua de 10 Iulie și se va disputa într'o singură etapă, cu oprire, pentru alimentare, la Predeal.

Spre a se echilibra șansele, alergătorii din categoria III-a vor primi un avans care va fi, probabil, de 30 minute.

După ce au cutreerat fără succes America de Sud

Jucătorii basci au cerut cetățenia mexicană!

Tragedia echipei Bascilor, n'a încetat o clipă.

Footballiștii spanioli cu treeră încă fără succes, pământul Americii de Sud.

Ne putând juca în Argentina, faimoasa reprezentativă, a trecut în Chili, unde a reușit să dispute două matchuri.

Apoi, a preferat.. ospitalitatea Mexicului, unde jucătorii au cerut cetățenia respectivă.

KERTESZ II,
fostul antrenor al A.M.E.F.A-ei, angajat de HUNGARIA

După cum am anunțat, Schaffer nu și-a mai prelungit contractul cu Hungaria.

Celebrul antrenor, cu care gruparea pestană a câștigat de două ori la rând campionatul maghiar, a semnat pentru echipa germană Wacker din Muenchen.

Rezultatele obținute de A. M. E. F. A., sub conducerea lui Kertesz II, au hotărît conducerea clubului pestan să-l angajeze ca antrenor, mai ales că acesta, nu a mai vrut să semneze pentru gruparea arădană.

Intr'adevăr, faptul că A. M. E. F. A. sub antrenamentul lui Kertesz a ajuns din ultima clasată la un pas de titlul național a produs o deosebită impresie în cercurile maghiare și a determinat conducerea Hungariei să-i încredințeze locul lăsat liber de Schaffer.

Tratativele cu Kertész au fost conduse personal de d. Brüll, președintele Hungariei și antrenorul arădean urmează să primească un salariu de 6500 de pengoe.

Carpantier arbitrează

Sâmbătă seara la Paris, Georges Carpantier va arbitra matchul dintre campionul Europei la categoria muscă, Valentin Angelman și Leroux, campionul Franței la categoria cocoș.

Editura Societății Anonime „Universul", București—România

Taxa postală plătită în numerar conform aprobării dir. g-rale p. t. t. nr. 70.346/938.

2 LEI

UNIVERSUL

12 PAGINI
103-1938

Redacția și Administrația: Palatul „UNIVERSUL", str. Brezoianu 23—25. Telefon Centrala: 3.30.10 — Redactor responsabil: EUGEN DUMITRESCU

Proprietar: „Universul" S. A. Adm.-delegat STELIAN POPESCU Inscris sub No. 167, Trib. Ilfov | Nr. 103. — Anul I | BUCUREȘTI. — Joi 30 Iunie 1938 | ABONAMENTE: 1 an Lei 500, 6 luni Lei 270, 3 luni Lei 150

Singura diferență între Ujpest și Rapid

„Ujpest a speculat toate ocaziile, în timp ce bucureștenii nu,"

au declarat conducătorii echipei F.C. Rapid, eri dimineață, la sosirea în Capitală

Echipa F. C. Rapid a sosit eri dimineață la orele 6.15 în gara de nord venind dela Budapesta, unde a jucat cu Ujpest, în cadrul cupei Europei centrale.

Deși înfrânți, atât conducătorii cât și jucătorii feroviari, nu sunt prea abătuți.

Consideră înfrângerea la justa ei valoare — ținând seama că Ujpest este actualmente, una din cele mai bune echipe din Ungaria — și speră că la București, vor reuși să refacă handicapul de trei puncte.

Am luat câtorva conducători și jucători feroviari, câte o declarație la coborîrea pe peron.

Redăm textual mai jos aceleași declarații:

D. ing. Mișicu, președintele grupării F. C. Rapid: Echipa a jucat bine, dar a fost enorm handicapată de căldură. Nu vreau să susțin prin aceasta, că am fost superiori.

Dar trebue să se țină seama că Ujpest este actualmente aproape cea mai bună echipă din Ungaria.

Inaintașii noștri au fost fără noroc la shoot și au ratat de puțin ocazii cari ar fi putut schimba fizionomia rezultatului.

BARATKY...

Echipa noastră, a fost handicapată foarte mult, prin faptul că Baratky a jucat cu piciorul bolnav și nu a putut da nici pe departe randamentul obișnuit.

Sperăm ca Dumineca viitoare la București să arătăm publicului românesc, că nu suntem atât de inferiori cum ne arată rezultatul de la Budapesta.

Și n'ar fi exclus să refacem handicapul....

D. C. Bauer — conducător —: Am pierdut pe drept dar scorul e exagerat.

Rapid a ratat foarte multe ocazii, mai multe chiar decât Ujpest.

Dacă atacul nostru ar fi fructificat numai jumătate din ocaziile avute, altul ar fi fost rezultatul.

De altfel, singura diferență între cele două echipe, a fost că Ujpest a profitat de ocaziile avute, pe când Rapid nu.

Sper ca la București să învingem, dacă nu cu diferența cu care am fost învinși, cel puțin cu atâta, cât să arătăm că nu suntem inferiori celor mai bune echipe ungare.

Auer — antrenor și jucător —: **Am avut un mare ghinion.**

Eu am fost deaproape supraveghiat și nu am putut realiza personal, mare lucru.

Sper ca la București, să ne reabilităm și să facem un joc bun, câștigând.

Wetzer: **Explicația înfrângerii noastre este după părerea mea următoarea:**

Ujpestul a prins o zi bună, pe când noi am avut o zi slabă.

Pe teren însă, diferența între echipe nu a fost prea mare, așa că sperăm că la noi vom reuși să-i învingem

Toți jucătorii erau extrem de obosiți, în urma voiajului așa încât am renunțat să-i mai interogăm.

Hotărât!

Viitoarea formulă a Diviziei A nu se modifică

Semnificativa declarație a unui membru din comitetul federal

Nimic din ceeace s'a zvonit în legătură cu viitoarea Divizie Națională A nu este exact.

Formula cu o serie de 12 echipe va rămâne așa cum a decis comitetul federal.

In această privință este semnificativă declarația d-lui av. A. Căpățână, membru în comitetul federal:

„Indiferent de echipele care se vor califica pentru viitoarea Divizie A, formula nu se va modifica în niciun caz. Comitetul federal este intransigent și la toamnă vor juca 12 echipe în Divizia A.

„Iar dacă prin imposibil se va întâmpla ca să se modifice totuși, eu voi demisiona din F.R.F.A.".

Rezultatul „Cupei Carpaților" a fost contestat

Din sursă demnă de toată încrederea suntem informați că rezultatul competițiunei automobiliste pentru „Cupa Carpaților" a fost contestat.

Și anume, se pare că este vorba de contestarea d-lui col. Al. Berlescu, ocupantul celui de al doilea loc în clasament.

I se impută celui de al doilea clasat că nu s'a conformat prevederilor regulamentului și că a utilizat mijloace nereglementare spre a-și asigura un loc cât mai bun în clasament.

Deși cursa din care deținem această informație este dintre cele mai serioase, noi o publicăm cu cuvenita rezervă.

Prințul Bira a câștigat „Marele Premiu al Londrei"

Pe circuitul „Crystal Palace" (3 km. 218), s'a disputat în două serii de câte 32 km. 180 și o finală de 51 km. 500, competițiunea automobilistă de viteză pentru „Marele Premiu al Londrei".

Prințul siamez Bira, a câștigat net, conducând din cap în cap și difuzând o mare măestrie pe acest dificil parcurs.

Un public extrem de numeros a aplaudat pe concurenți cari s'au clasat în următoarea ordine:

1. **D. Bira** (E. R. A. 1500 cmc.), 36 min. cu o medie orară de 85 km. 840; 2. **A. C. Dodson** (E. R. A.), 36 min. 41 sec.; 3. A. Cuddon-Fletchner; 4. G. E. Abecassis.

După incidentele dela Reșița

Rapoartele oficiale au sosit la F.R.F.A.

Memoriul U. D. R.-ului

Am publicat eri în ziarul nostru opinia conducătorilor oboreni după matchul jucat Duminică la Reșița cu U. D. R.

Pentru a ne păstra complet linia de obiectivitate, ce ne-am impus-o, publicăm mai jos opinia reșițenilor.

In cursul zilei de eri a sosit la F. R. F. A. un protest telegrafic al U. D. R.-ului.

Ulterior, au sosit la F. R. F. A. un memoriu al grupării U. D. R., precum și rapoartele arbitrului și delegatului federal.

In memoriul său, gruparea din Reșița arată pe larg cele trimise în telegrama de protest.

Și se specifică astfel că Iordache a pălmuit un spectator, iar Florea a lovit pe Koenig după primul goal și Kruegl după match.

Memoriul grupării se termină cerând pedepsirea celor vinovați de oarece culpa lor este perfect încadrată de textele regulamentare.

Cât privește despre rapoartele arbitrului și delegatului federal sunt defavorabile contestației Unirii Tricolor.

Arbitrul specifică în raportul său că pe teren a intrat un singur om care a dat lămâie unui jucător, iar alți doi au încercat să pătrundă în arenă.

In ambele cazuri, arbitrul — d. Rusu Gabriel — a oprit jocul și i-a dat afară.

„Traversarea Parisului", una din alergările clasice franceze

SPECTACOLE

CINEMATOGRAFE

GRADINA VOLTA-BUZEȘTI (Compania de operete Mogador): „Opt la zero în finală“ cu C. Toneanu, Elena Zamora, Nutzi Pantazi și Ionel Tăranu.
ARO: Tămăduitorul (jurnalul unei infirmiere); Completare, Jurnal-Fox).
CAPITOL (sală și grădină): Mary Dugan este vinovată? Jurnal și completare.
CARLTON: „Fantoma din Rio Grande“. Jurnal și Complectare.
SCALA: „Diamantul Sultanului“ și Jurnal Paramount.
SELECT: „O aventură în Manhatan'.
SAVOY: Noaptea roșie și Invitația la dans.
TRIANON: Mi-e viața în pericol și Jurnal Paramount.
FEMINA (plafonul descoperit): Cântecul privighetoarei și jurnal Fox.
REGAL: Aventura în Paris și Jurnal Paramount.
PALAS BULEVARD: Tainele căsătoriei, jurnal și completare.
A. R. P. A.: Corsarul și Ingerul, Omul mecanic (robot).
ROXY: Mary Dugan este vinovată? Jurnal și complectare.
CORSO: L'am întâlnit la Paris și Automobilul ucigător.
OMNIA: Lucreția Borgia și Vinovatul.
ELISEE: Mi-e viața în pericol și Jurnal Paramount.
AIDA (Rahovei 151, sala și grădina): Viața ușoară și Floare de trotuar.
AMERICAN (sala și grădina): Stella Dallas și Rapsodia II (Paderwski).
ASTRA (Șerban-Vodă 96): Stan și Bran la Hollywood și Frații Marx la curse.
ATENEUL MIHAIL EMINESCU (Crângași): Rin-tin-tin salvator și Mâinile lui Oriac.
ATENEUL TEI: Trandafirul însângerat și Fata din Salem.
BARCELONA: Femei de noapte și Strigătul cazacilor.
COTROCENI: Troica și Vârsta Periculoasă.
CARMEN (calea Dudești 169): Casa misterioasă și D-ra Mozart.
CENTRAL: Regina junglei și Caterina.
CITY: Noaptea roșie și Jurnalul unei fete de pension.
DACIA (grădina și sala): Pamell și Parada nebunilor.
DIANA (calea Griviței 110): Valea Tigrului și Stan și Bran țigani.
EDISON: Abuz de încredere, Stan și Bran gemeni și trupa Georgescu-Iași.
FORUM: Nopți princiare și Valetul și contesa.
FILANTROPIA (Kiseleff): Joshiwara și Flori de Nissa.
FLORIDA (sală și grădină): D-ra mama mea și Hari Piel în cel mai bun prieten.
FRANKLIN: Moscova-Shanghai și Băetana.
GLORIA: O lacrimă ascunsă și O nuntă ca'n povești.
ILEANA (sala și grădina, Strada Avrig): Tarzan eroul junglei și Destin.
IZBANDA (grădina și sala): Copiii părăsiți, Strigătul sălbaticilor și revista: Cap de lemn.
LOLICA: Curierul din Londra și Acuzata.
LYA: Petru cel Mare și Sclavii onoarei.
LIZEANU: Pat și Patachon în Paradis, Insula Păcatelor, completare și artiști.
LUCIFER (Dudești 97): Suflet pe mare și Ultimul sărut al d-nei Chaney.
LILI (sală și grădină, cal. Rahovei 236): Moscova-Shanghai, Mica prințesă și trupa Georgescu-Iași.
MARNA (Griviței 80): Tango nocturn și Aventurierul din Paris.
MARCONI: S'a născut un imperiu și Frații Marx agenți secreți.
MILANO: Monumentul Indian.
MODEL: Aur chinezesc și Secretul celor 3.
NERO (Șerban Vodă 94): Sing-Sing și Muzica e viața mea.
NISSA (fost „Lido“): Trăim numai odată și Un sărut la licitație.
ODEON: Mesagerul și Jurnalul unei fete de pension.
ORFEU: Insula păcatelor și Curierul din Londra.
PARIS (sala și grădina): Țară fără legi și Păpușa blondă.
„PACHE“: 2 filme: Romanul unui trișor cu Sacha Guitry și Doctori fără voie.
RAHOVA: Viena Petrograd și Trăește iubește, învață.
REX: A doua lună de miere și Charlie Chan la Monte-Carlo.
SPLENDID: Monumentul Indian.
ȘIC: Insula păcatelor și Curierul din Londra.
TRIUMF: Misiunea locotenentului Pery și Comoara blestemată.
TOMIS (grădina și sala): Aristocrat de ocazie și Drumul spre glorie.
UNIC (grădna și sala): Maman
VENUS: Scandal în lumea bună Colibri și Spovedania.
VOLGA: Stigmatizate și Valetul și contesa.
VOLTA-Buzești: Cuceritorul și Paruel.

Ideea, sistemul și metoda Sokolistă

Ideea sokolistă este ideea veacului în care a trăit Tyrs. Adică *egalitatea*.

Tyrs, un om excepțional pentru veacul lui, a fost în acelaș timp și un destoinic organizator. Atât în ce privește doctrina cât și în ce privește organizarea însăși.

Vom vorbi în primul rând despre doctrină care orice s'ar spune e cât se poate de originală.

Pe ce se bazează ideea sokolistă și ce are ea ca fundament istoric?

Cum am mai spus ea are la temelie puternica idee de egalitate, termen foarte uzitat în veacul al 19-lea și lansat după cum se știe de Revoluția cea Mare Franceză.

Cum se aplică ea?

Orice sokol, odată intrat în admirabilul mecanism care este organizația aceasta, trebue să știe că el își lasă la intrare orișice prejudecată de clasă, de ordin social sau de clan. Un fiu de ministru stă cot la cot cu fiul unui umil muncitor, din fundul munților Bohemiei sau cu altul din Slovacia.

Asta nu numai cu tinerii de acelaș neam. Ci și cu ceilalți. Cum Cehoslovacia nu ar putea dura la o eventuală desbinare — lucru care s'a văzut în ultimul timp — e necesar, e chiar extrem de necesar ca să fie o absolută egalitate.

Accentul se pune deci pe educarea tuturora pe acelaș plan și pe camaraderie.

Chiar și numirile sokolilor între ei sunt edificatoare. Băeții își spun între ei „frați“, iar fetele și femeile „soră“. Este cât se poate de frumos aceasta și denotă un spirit larg, primitor al poporului.

Aceasta este a doua principală caracteristică a ideei sokoliste: *fraternitatea*. Totdeodată se împlinește laolaltă cu ea și *libertatea*, lozinca Revoluției Franceze care a sguduit din temelii spiritul care se înrădăcinase de mii de ani în sufletul colectiv al popoarelor.

Liberate! Dar cum se vor întreba unii? Da, răspunde Tyrs: „Din egalitate și fraternitate izvorăsc apoi libertatea, independența, individualiatea. Tot ce întreprinde sokolul, întreprinde din voința sa proprie, liber și nesilit. Libertatea și hotărirea voluntară nu înseamnă însă desordine, lipsă de disciplină și anarhie.

„Libertatea sokolistă constă nu numai în aceea că Sokolii primesc în mod voluntar toate obligațiunile ce le incumbă participarea în organizația sokolistă, dar și faptul că se supun cu toții din voința proprie, în mod voluntar, tuturor cerințelor organizației.“

Iată în câteva cuvinte ceeace înseamnă pentru Tyrs libertatea în organizația creată

Dr. MIROSLAV TYRS

de el, în 1861, pentru educarea fizică și morală a tinerilor cehi și slovaci.

Dar mai este o latură a doctrinei sokoliste. Și ea își are rădăcina în secolul al 19-lea, „secolul naționalităților“. Este străduința continuă de a fi folositor patriei, de a nu scăpa nicio ocazie pentru a face un bine semenilor tăi. Este deci și creștină.

Naționalismul este foarte desvoltat în rândurile sokoliste. De fapt acesta era și necesar pentrucă Cehoslovacia nu e stat independent decât din 28 Octombrie 1918. zi memorabilă când a fost proclamat astfel sub președinția înțeleptului Masaryk.

Iar ultima țintă a sokolismului este exprimată clar și franc în „Istoria Sokolismului“:

„Sokolimea cehoslovacă, înțelegând și împlinind datoria ei către națiune în acest sens, lucrează în acelaș timp și pentru realizarea de raporturi frățești între toate națiunile culturale ce se străduesc în comun pentru ajungerea idealurilor omenirii.“

SISTEMUL ȘI METODA

Tot acest mare dr. Miroslav Tyrs a stabilit în mai multe puncte educația fizică și totdeodată cea morală. Căci Tyrs a socotit întodeauna că spiritul este inseparabil de corp și ca atare educația să se facă simultan.

a) Desvoltarea organelor de mișcare,

b) Completa desvoltare a tuturor organelor și a tuturor funcțiunilor vitale.

c) o justă coordonare musculară.

Educația fizică se face prin exerciții în ansamblu așa că se desvoltă spiritul de societate, de trăire în comun.

Se desvoltă simultan și sobrietatea, modestia, desinteresarea, autodisciplina, preciziunea. temeinicia, neplictisirea, progresarea continuă, decența și dragostea de aproape.

Ideea dela care a pornit Tyrs este că fără societate individul nu reprezintă nimic Nu poate fi deloc folositor nației în care se desvoltă. Tocmai de aceasta Tyrs a cerut ca tânărul să fie educat în așa fel ca să fie obișnuit cu societatea, cu traiul și cu efortul în comun.

Iată principiile lui Tyrs. Acestea sunt. Și dovadă că au fost, sunt și vor fi valabile în orice epocă este că după el toate statele și-au format, bineînțeles păstrându-se caracteristicele națiunei respective, organizații cari aplică aceleași principii.

EUGEN VERZEA

Serbarea sportivă dela Petroșani

Petroșani, 28. — Duminică s'a desfășurat o mare serbare sportivă, pe arena „Jiul“, organizată de centrul pregătirii premilitare din Petroșani.

Programul a fost executat de tinerii premilitari din toată valea Jiului. Serbarea a fost începută cu Imnul Regal. S'a jucat apoi un match de volley-ball, aruncarea grenadei, aruncarea ciocanului, aruncarea discului, aruncarea suliței, demonstrații de box și lupte greco-romane, dansuri naționale, alergări de viteză, sărituri în lungime, alergări în saci, sărituri în înălțime, exerciții de gimnastică, cu arma, sub conducerea d-lui locot. în rezervă N. Buzdugan, alergări de rezistență, și un match de football.

A urmat apoi o demonstrație de gimnastică, sub conducerea d-lui prof. V. Peteanu.

Au ținut cuvântări cu acest prilej d-nii: colonel Bucur Mardan și Dumitru Ilie, comandantul centrului.

Concursurile nautice dela Călărași

Duminică, au avut loc în rada portului, mari demonstrațiuni nautice în joc fiind Cupa prefecturii de Ialomița.

Interesul probelor a fost mărit prin prezența în portul nostru a monitorului Lascăr Catargi, care și-a înscris concurenți în majoritatea probelor.

Timpul frumos a făcut ca publicul să asiste într'un număr neobișnuit de mare.

Semnalul probelor a fost dat printr'o lovitură de tun trasă depe bordul Monitorului Lascăr Catargi.

REZULTATE TEHNICE

100 M. INOT LIBER

Ionescu (C. A. I.).
Sinopol (C. A. I.).
A. Ionescu (C. A. I.).
Buiceag (M. L. C.).
Vasilief (M. L. C.).

5 KM. INOT LIBER

Grama (C. A. I.).
Nicolescu N. (C. A. I.).
Davidescu D. (C. A. I.).
Vasilief (M. L. C.).
Cișman (M. L. C.).

CONCURS DE BARCI CU 2 RAME CONTRA-CURENT

1) C. A. I.
2. M. L. Catargi.
3) C. A. I.

CONCURS DE SARITURI

Gică Brătianu M. L. C.
Rednig Adalbert M. L. C.
Mircea Vișinescu C. A. I.
Trică C. A. I.

După terminarea probelor s'au executat diferite exhibiții nautice: curse de rațe, purcelul de școndru, o idilă pe apă și berbecii marinari, jocuri care a ufost mult gustate și apreciate de publicul semnalul de începere.

Concurenții probelor disputate, deși s'au prezentat în număr mare, nu au dovedit nici unul că posedă stil și nici condiție.

Cât despre organizare a lăsat de dorit.

Inceputul concursului fiind anunțat la o oră destul de devreme, publicul a trebuit să aștepte sub razele tropicale până la ora 18 când s'a dat semnalu lde începere.

N. DUMITRESCU

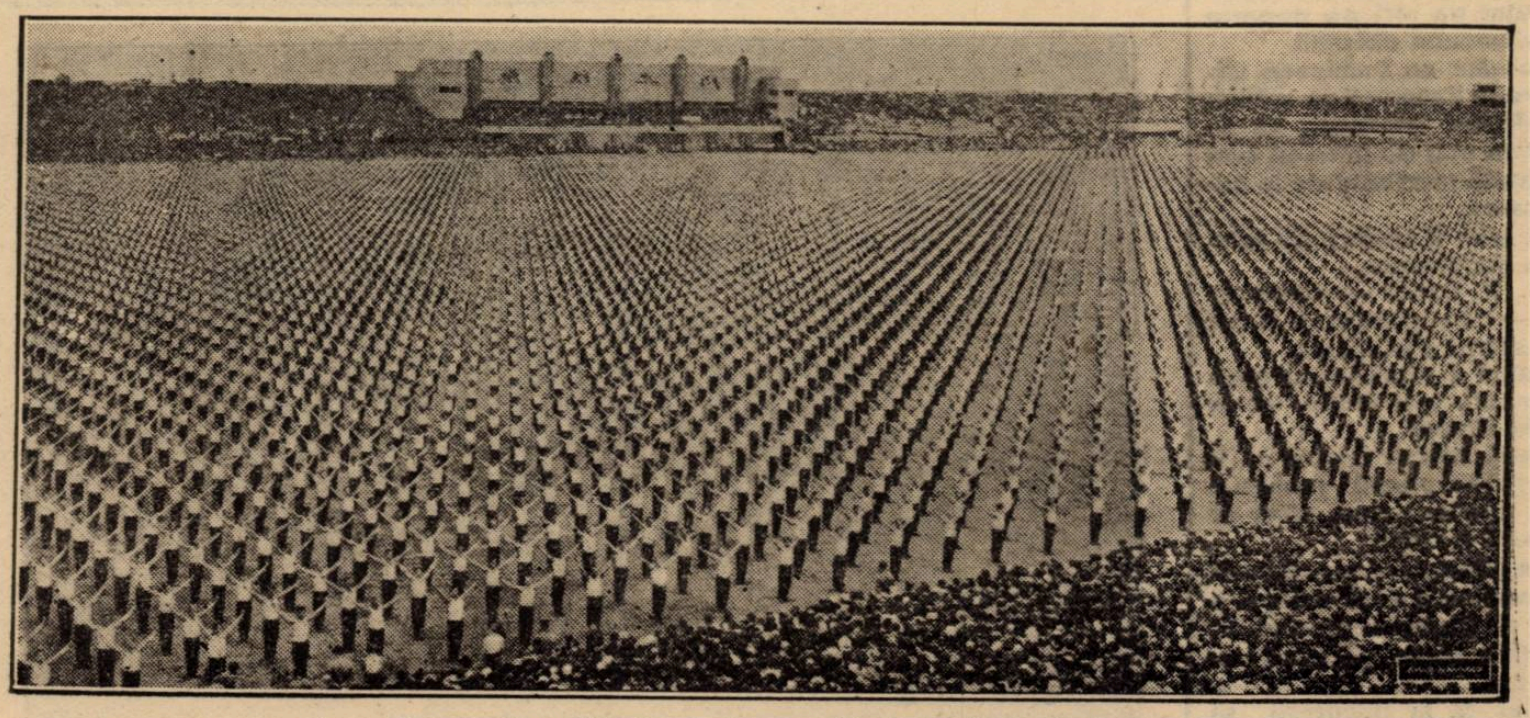

O impresionantă mișcare de ansamblu la serbările sokoliste

FOOT-BALL

Pregătirea și „bătrânețea“ Ripensiei

de PETRE STEINBACH

Footballul românesc s'a reabilitat.

Categorica victorie realizată de Ripensia a adus footballului românesc un nou punct de sprijin.

Publicul, înțelegând însemnătatea matchului și faptul că în el era angajat prestigiul țării, s'a comportat ca atare.

Adversarii declarați, din timpul campionatului, au uitat în entuziasmul luptei, toate diferențele și au luat parte cu o sinceritate integrală la succesul Ripensiei.

Spectatorii români au dat încă o dovadă de sportivitate și de dragoste, pentru foot-ballul românesc, care făcea în matchul de acum trei zile o tentativă uriașă, de a-și reface un prestigiu statornicit cu ani de trudă și pierdut în patru zile.

Nouăzeci de minute sportivitatea a învins luptele de club și pasiunile individuale au cedat în fața marilor interese.

ADMIRABILA PREGATIRE A RIPENSIEI

Succesul Ripensiei rămâne ori cari ar fi consideratiile ce se vor face asupra rezultatului.

Indiferent însă de aceste considerente, un lucru trebue neapărat relevat.

In fața echipei milaneze timișorenii au apărut foarte bine pregătiți.

Și pentru această pregătire, metodică, îndelungată, care a făcut ca jucătorii să dea maximum de randament, exact în ziua de 26 Iunie, Pojar, antrenorul Ripensiei, merită toate elogiile.

N'a fost o pregătire de la o Duminică la alta cu simple antrenamente săptămânale.

Pregătirea echipei pentru matchul cu Milano, a constat într'o serie întreagă de antrenamente și matchuri progresive — ca valoare — carl au făcut — după cum spuneam — ca randamentul cel mai mare să fie dat chiar în ziua, în care echipa avea nevoe de el.

Firește, că în acest program, meritul acesta al lui Pojar este incontestabil, dar nu este mai puțin adevărat că cel al jucătorilor este simetric.

Au trăit o lună de zile o viață extrem de cumpătată și au jucat; pe căldura imposibilă de Duminică, cu forță și voință care trebuesc admirate.

Numai unul, care a jucat footbali poate înțelege efortul jucătorilor timișoreni.

Ei au fost pătrunși de însemnătatea matchului, pe care trebuiau să-l dispute și prin urmare, merită elogii identice.

„BATRANEȚEA“ RIPENSIEI

Intr'adevăr echipa timișoreană are majoritatea jucătorilor săi trecuți de vârsta până la care un jucător este la noi considerat tânăr.

Și de aceea ori de câte ori au jucat slab toată lumea a spus că... sunt bătrâni și s'au „dus“ pentru footbali.

Pentrucă mentalitatea noastră e aceea de a găsi întotdeauna scuze, pentru jucătorii tineri și, de a refuza orice explicație pentru comportările slabe ale celor în vârstă.

In matchul de Duminica trecută, timișorenii au arătat că această „îmbătrânire“, care ie-a fost acordată în mod aproape unanim n'a fost decât o eclipsă de formă.

S'a dovedit încăodată că la 30 de ani un jucător mai poate juca footbali bine.

Mai ales pentru rutina marilor internaționali „vârsta“ nu stă în numărul anilor.

POFTĂ DE MÂNCARE? IAT'O...

„Nu aveam poftă de mâncare și mă seulam obosit, scrie Dl. G. HARTE, *din* St. Sever (Landes). *Am luat Quintonine și schimbarea a fost imediată. Pofta de mâncare a revenit, și apoi forțele“.*

Turnați un flacon Quintonine într'un litru de vin de masă și luați înaintea fiecărei mese un păhărel din delicioasul vin fortifiant astfel preparat. Quintonine stimulează și sporește pofta de mâncare, îmbogățește sângele, calmează nervii; de îndată vă veți simți mai rezistent, plin de vigoare și de bună dispoziție.

QUINTONINE

PRODUS FRANCEZ. — LABORATOARELE HELIN

Fortifică sigur — costă eftin

LA FARMACII ȘI DROGUERII

Ședința comisiei C. C. N. amânata

Aseară trebuia să se întrunească la F.R.F.A. comisia campionatului național pentru a lua în discuție omologarea ultimelor partide disputate Duminică în cadrul turnelului de calificare.

Ședința a fost amânată — din cauze neprevăzute — pentru azi la ora 12 când se va ține irevocabil.

Pregătiri pentru finala Cupei Unirea

Matchul de deschidere la partida F. C. Rapid-Ujpest care se dispută Duminică, va fi furnizat de selecționatele de juniori ale Capitalei și Oradiei.

Matchul contează pentru finala Cupei Unirea.

Districtul București dă o mare atenție matchului și a început pregătirile.

Astfel d. C. Chiriceanu va lucra astăzi de dimineață la district, când se va alcătui echipa și totodată va fixa și un antrenament.

Districtul Cernăuți — Districtul București Un match la 10 Iulie

Nu s'a luat încă nici o hotărâre

Districtul București a primit eri o adresă din partea districtului Cernăuți prin care invită reprezentativa Capitalei pentru un match la Cernăuți cu reprezentativa de acolo, pentru ziua de 10 Iulie.

D. Constantin Chiriceanu președintele districtului București, nu s'a pronunțat asupra acestei oferte, deoarece nu a avut încă timpul necesar.

D-sa va lucra astăzi de dimineață, la district, când se va pronunța asupra ofertei.

Având în vedere că d. Chiriceanu a avut o convorbire personală cu d. Stehan, președintele districtului Cernăuți în privința acestui match credem că partida se va perfecta.

Pățania d-lui Gabriel Russu la Lugoj

Matchul Vulturii-Sp. Studențesc a avut un epilog destul de interesant. Și anume, în legătură cu arbitrul jocului.

D. Russu Gabriel, în repriza a doua, a acordat Vulturilor un goal care — după spusele universitarilor — n'a fost. Dealtfel, arbitrul a revenit asupra decizei, dar a provocat nemulțumirea spectatorilor care au manifestat amenințător.

Cum nici după sfârșitul partidei nu se calmaseră spiritele și cum publicul tot mai aștepta momentul să vadă pe arbitru eșind în cabină, poliția terenului a scos pe d. Russu Gabriel prin locuri ferite de ochii spectatorilor și cu o mașină l-a transportat într'un sat vecin, de unde a luat trenul.

Record de spectatori la București

Prima Duminică a Cupei Europei Centrale nu a atras un număr prea mare de spectatori.

Se pare că vina o poartă în mare măsură căldura extraordinară, care s'a abătut asupra centrelor, în cari s'au disputat jocurile.

In privința numărului de spectatori, capitala noastră a stabilit un record, care va fi depășit cu greutate în prima parte a competiției.

Iată cum se repartizează cei 80.000 de spectatori, cari au urmărit cele opt matchuri ale primei etape.

La	București	25.000
„	Brno	19.000
„	Budapesta	18.000
„	Belgrad	10.000
„	Kladno	10.000
„	Milano	10.000
„	Genova	8.000

Au participat surprinzător de puțini spectatori la Genova, unde a jucat Sparta și la Budapesta, unde programul cuplat: Ujpest-Rapid și Juventus-Hungaria trebuia să aducă mai mulți spectatori.

„Câștigam cu 3-1 dacă Titi Dumitrescu și Marinescu nu ratau trei ocazii“ ne-au declarat conducătorii Sportului Studențesc

Echipa Sportului Studențesc a sosit eri după amiază. Jucătorii, deși veseli, simt din plin oboseala greului match dela Lugoj.

D. Titel Ursache, conducătorul universitarilor, ne-a declarat următoarele în legătură cu partida disputată Luni:

„Jocul a fost destul de animat, dar n'a fost brutal. In această privință n'avem de ce ne plânge. S'a jucat dur, nu însă brutal.

„Echipa s'a comportat foarte bine. S'au distins în special Duce, Bădulescu, Drăgan și Mitan. Bine au jucat și muncit Marinescu și Ștefănescu. Voicu, ca extrem stânga, peste așteptări. Titi și Fănel au fost în pasă neagră. Take și Constantinescu buni.

„Noi am furnizat un match normal, adică nu am jucat în apărare. Și puteam învinge cu 3-1, căci Titi a fost de două ori singur în fața porții și a ezitat, ratând 2 ocazii mari, iar Marinescu — în poziție similară — a tras afară.

„Totuși sunt mulțumit de rezultat“.

250.000 lei cere Gloria pentru Dobra și Lupaș

După cum am anunțat, gruparea bucureșteană Juventus tratează cu jucătorii Dobra și Lupaș de la Gloria din Arad.

Până acum tratativele sunt în următorul stadiu: Gloria pretinde suma de lei 250.000 pentru acești doi jucători, tar Juventus, nu oferă decât lei 200.000.

In cursul zilei de azi, reprezentanții celor două grupări vor avea o nouă întrevedere, în cursul căreia vor încerca să armonizeze cererea cu oferta, sau să ajungă la un rezultat definitiv.

Jucătorii Venusului iau vacanță astă seară

Incepând de astă seară, jucătorii Venusului intră în vacanță. „Negrii“ se vor recreea până la 1 August, când vor relua activitatea.

Pebe la Pucioasa

Duminică după amiază, prima garnitură a meritoasei formații Pebe se va deplasa la Pucioasa, unde va întâlni echipa locală Pas.

Ambele echipe fiind de forțe apropiate, prevedem un match echilibrat.

FOOT-BALL

Intre surdomuți

Matchul dela Sofia,
dintre surdomuții români și cei bulgari, a fost arbitrat cu focuri de revolver

Cercul surdomuților din România a jucat Duminică la Sofia cu o selecționată a surdomuților bulgari și au fost învinși cu 4—0 (1—0).

Revenim azi cu amănunte asupra desfășurării matchului.

5.000 DE SPECTATORI PE JUNAK

Matchul s'a disputat pe terenul Iunak, de nefastă amintire pentru, noi, și a isbutit să atragă 5.000 de spectatori veniți mai mult pentru ineditul lui.

UN ARBITRAJ ORIGINAL

Problema arbitrajului a fost soluționată într'un mod foarte original.

Pe laturile terenului au fost așezați patru soldați, sub comanda unui locotenent, cari la fluerul arbitrului trăgeau în aer salve de foc și astfel jucătorii, extrem de disciplinați, se opreau din acțiune.

FORMAȚIILE

BULGARIA : Vasileff I, Ivacoff, Tencef; Coteff, Iancaff ,Cilcoff; Andoff, Hristoff, Borisoff; Iosipoff ,Vasileff II.

C. S. R.: Palfi, Fatea, Bruno; Niță, Păiș, Matei, Manea, Vidovici; Vasilian, Franzen.

JOCUL

Bulgarii au dominat puternic la începutul matchului dar nu au putut marca din cauza formei excepționale arătată de portarul Palfi.

Scorul este deschis deabia în mintul 36 de extrema stângă Vasilieff II, care a marcat imparabil dela 7 metri de poartă.

In repriza a doua oboseala și-a spus cuvântul și bulgarii au mai marcat trei puncte prin Vasilieff I, Iosipoff și Ilieff.

IN ECHIPA BULGARA AU JUCAT JUCATORI... „STRAINI"

Victoria bulgară, se datorește în mare măsură, celor 3 jucători „normali", cari le-au întărit echipa.

REVANȘA

Matchul revanșe se va disputa la București în cursul lunei Septembrie.

M. SPIREA

Bursa biletelor

Biletele cu preț redus: tribuna centrală numerotată, peluza centrală și populară se vor vinde numai până Sâmbătă la ora 23 la magazinul Victoria-Sport.

Duminică prețurile vor fi mai ridicate cu 30 la sută.

A. S. Baciu-Băneasa
2-1 (2-1)

Derby-ul seriei II-a din campionatul grupărilor neafiliate s'a terminat prin victoria primilor, după o partidă viu disputată.

Cu toate că Baciu a trebuit să lupte contra puternicei formații Băneasa și contra arbitrajului incorect al d-lui Predescu, a reușit în cele din urmă, grație elanului, să marcheze două puncte prin Marinică și Atanasiu, câștigând astfel partida.

Pentru Băneasa, punctul de onoare a fost marcat de Lupu.

S'au remarcat dela Baciu: Marinică, Tudose și Atanasiu iar de la Băneasa, Lupu și Gogu.

Universitatea a contestat matchul cu Tricolor C.F.P.V.

Un amănunt necunoscut al matchului Universitatea-Tricolor C. F. P. V. este că studenții clujeni l'au contestat.

Protestul Universității se bazează pe faptul că jucătorul ploeștean Glaser este incomplect legitimat, lipsindu-i între actele necesare, certificatul model C., eliberat de districtul în care jucătorul a activat anterior.

Clujenii au făcut dovada lipsei acestui acte prezentând comisiei campionatului național o dovadă din partea districtului Cluj prin care se arată că jucătorului Glaser nu i s'a eliberat acel certificat.

Azi, la orele 12, comisia campionatului național va avea să se pronunțe asupra acestei contestații.

Interesant este că există două jurisprudențe în materie : cazul jucătorului Dinescu de la Universitatea contestat acum câțiva ani de clubul C. F. R. In acest caz, C. C. N. a decis rejucarea matchului.

Al doilea caz, a fost cel al jucătorului Havas dela Macaby.

Rămâne să vedem care va fi soluția de azi a C. C. N.-ului.

Invățăminte

F.C. Rapid scontând o nouă afluență
la jocul de Duminică ia măsuri pentru a asigura publicului locuri suficiente

Gruparea bucureșteană F. C. Rapid, care va juca Duminecă cu Ujpest, pentru Cupa Europei centrale, își ia din vreme toate măsurile pentru a înlesni publicului o participare cât mai comodă la matchul care se va disputa pe arena din Giulești.

Conducerea grupării a dispus ca posesorii locurilor oficiale să nu mai aibă acces în tribuna numerotată pentru ca astfel publicul plătitor să aibă la dispoziție toate locurile optime.

Posesorii locurilor oficiale vor avea locuri rezervate sub tribună, unde s'au amenajat intrări speciale.

In Obor

Unirea Tr.-U. D. R. Sâmbătă
Sp. Studențesc-Vulturii
probabil Duminică

Sâmbătă și Duminică vor avea loc în Capitală două partide în cadrul turului de calificare.

Se vor disputa partidele: U. D. R. — Unirea Tricolor și Sportul Studențesc — Vulturii.

Prima partidă, se va disputa în Obor, Sâmbătă după amiază.

Oborenii au fost înfrânți la Reșița, la diferență de două puncte și vor trebui la București, să refacă acest handicap.

Dacă Unirea Tricolor ar fi în forma ei obișnuită, lucrul nu ar părea greu.

Dar se pare că echipa este lipsită actualmente de condiție fizică și tocmai la acest capitol, strălucește U. D. R.

De altfel, reșițenii au învins exclusiv grație condiției fizice.

Credem că Unirea Tricolor va trebui să fie foarte atentă și să-și dozeze bine eforturile.

In orice caz, partida este foarte deschisă și în caz că se va disputa normal, va fi un match cu adevărat demn de urmărit.

VULTURII — SP. STUDENȚESC, IN OBOR

Sportul Studențesc va juca împotriva Vulturilor, probabil Duminică dimineața, tot în Obor.

Studenții bucureșteni au obținut un rezultat egal cu Vulturii la Lugoj, astfel că la București, e probabil că vor reuși să-și cucerească un avantaj, calificându-se astfel definitiv pentru viitoarea divizie națională A.

Reprezentativa districtului Chișinău-reprezentativa districtului Basarabia de Sud 2-0 (2-0)

Ismail. — Pe stadionul „Sergiu Dimitriu" din localitate, s'a disputat partida oficială, contând pentru „Cupa V. V. Tilea", între reprezentativa districtului Chișinău și reprezentativa districtului Basarabia de sud.

Au asistat la acest match peste 3000 de spectatori, număr record pentru orașul nostru.

CUM A DECURS MATCHUL

Jocul desfășurat în această Duminică, a fost de-o factură magnifică.

Bogat în faze clare și spectaculoase, a impresionat pe asistenți.

Având ca adversar pe cea mai bună echipă din Basarabia, acest match a fost cel mai bun din cariera ismailenilor.

Arbitrajul impecabil al d-lui prof. V. Ultimescu (Iași), a fost excepțional.

Reprezentativa sud-basarabenilor s'a comportat admirabil, justificându-și cu prisosință bunul renume pe care-l are.

Portarul „Sudului" Abagiu, a apărat minunat. Dintre fundași, a plăcut Muranevici. Mijlocașii au fost buni, cu o mențiune specială pentru Cercel. Inaintarea a muncit enorm.

Nu înțelegem dece comitetul „Cetății", care găsește bani pentru diferite nimicuri, nu poate găsi o sumă relativ mică pentru un bun antrenor.

Dela oaspeți s'au remarcat Draganov, Tcacenco și Anton.

Au marcat : Simion, în min. 22 și Anton, 20 minute mai târziu.

ECHIPELE :

La fluerul d-lui Ultimescu, echipele s'au prezentat în următoarele formații :

Reprezentativa districtului Chișinău : Draganov, Tcacenco, Beșleagă, Dolgarsov, Ciarughin, Cravcenco, Beraru, Simon, Anton, Fuelop, Belosov.

Reprezentativa districtului Basarabia de sud : Abagiu, Orlov, Muranevici, Andrei, Dănilă, Janchelevici, Avadani, Moiseev, Cercel, Doagă, Ghelfan.

In urma acestui rezulta districtul Basarabia de Sud a fost eliminat din Cupa V. V. Tilea.

„Venus" (Botoșani)-„Unirea C.F.R." (Pașcani)
3-0 (1-0)

Botoșani, 28. — Duminecă echipa locală „Venus" a susținut un match amical de football contra ceferiștilor din Pașcani, pe care i-a învins categoric.

Este o victorie frumoasă, care a surprins plăcut publicul local.

La fluerul d-lui arbitru Ștefan Fianu, care s'a achitat în mod conștiincios de misiunea încredințată, echipele s'au aliniat astfel :

„VENUS" : Basarab, Balan, Demetrian, Vasiliu Vanea, Gheban, Linteș, Kohn, Pară, Alexievici, Ionel și Hotinceanu.

„UNIREA C. F. R." (Pașcani) : Daniș, Halunga, Sachelaru, Constantinov, Bartolomeu, Munteanu, Petrovici, Gheorghiu, Witner, Dorinov, Grociung.

JOCUL

Oaspeții au lovitura de începere, dar imediat pierd în favoarea localnicilor, cari pornesc vijelios la atac și după un schimb Pară-Kohn-Alexievici, ultimul deschide scorul cu o frumoasă lovitură de cap.

Oaspeții surprinși, se lasă dominați ; apărarea lor luptă din răsputeri să facă față asalturilor înaintării venusiste.

Căldura însă, influențează mult asupra jocului care devine mai încet.

Până la sfârșitul reprizei, scorul rămâne nemodificat.

După pauză, localnicii refăcuți și cu ambiția de a-și mări avantajul, atacă vehement.

Jocul devine dur, într'o oarecare măsură, dar Fianu sancționează cu promptitudine abuzurile.

Nervozitatea oaspeților are drept urmare o continuă presare, Venusul jucând numai în careul advers. Daniș însă apără excelent.

O combinație Lintes, Kohn, Pară și acesta din urmă înșeală vigilența portarului ceferist, marcând al doilea punct, dela 16 m.

„Unirea" se descurajează și joacă mai mult în apărare.

Cele câteva atacuri răzlețe sunt ușor respinse de Bălan, care a fost cel mai bun din 22.

Linteș lucrează intens și servește înaintării mingi extrem de utile.

Alexievici bine servit, „printre doi", marchează ultimul punct al partidei.

S'au remarcat : Gheban, Bălan, Pară, Alexievici și Kohn dela „Venus" și Daniș, Halunga, Witner și Grociung dela „Unirea C.F.R." (Pașcani).

Decebal Reteanu

Amănunte complete asupra primelor matchuri din Cupa Europei Centrale

Apărarea Genovei a câştigal matchul cu Sparta. – Slavia în mare formă!. – Hungaria şi stilul italian. – Kispest a condus 2-0, 67 de minute împotriva Ambrosianei. – „Finala" „Cupei Mondiale" la Brno. – Kladno a câştigat pe merit.

Primele matchuri jucate în cadrul Cupei Europei Centrale, au rezervat un singur rezultat surprinzător, pe acela dela Bucureşti.

Celelalte partide s'au terminat cu victoriile echipelor favorite.

Dăm mai jos amănunte în legătură cu aceste partide.

LA GENOVA: GAZDELE AU CAŞTIGAT CU 4:2 (4:1)

Numai 8000 de spectatori au înfruntat căldura tropicală. Cu toate acestea matchul a fost extrem de viu disputat.

Italienii au început cu elanul lor caracteristic, zăpăcind complect apărarea praghezilor.

In minutele 3 şi 4 **Bertoni** şi **Cattaneo** au marcat două goaluri, iar în minutul 18 **Scarabello** a ridicat la 3:0 scorul.

Sparta a început să-şi dea seama de pericolul ce-l aştepta şi a început să reacţioneze.

Rezultatul s'a văzut în minutul 20, când **Nejedly** a redus hndicapul, dintr'un shot dela 20 de m.

Dar nici gazdele nu se lasă mai prejos şi sunt favorizate şi de noroc, căci în min. 23 **Perazzolo** înscrie şi al patrulea punct.

După pauză Sparta are o puternică revenire. Zeman conduce cu mult tact quintetul „roşilor". In minutul 2 **Rado** marchează şi al doilea goal al cehilor.

Faptul că „Genova" a reuşit să menţină în acest interval avantajul de 2 goaluri. se datoreşte numai apărării imediate, care a fost într'adevăr mare!

Cei mai buni au fost:

Bigogno, Bertoni şi Scarabello (dela Genova) şi Boucek, Riha şi Nejedly.

A condus d. Hertzka, bine.

Echipele:

GENOVA: Agostini - Genta, Borelli-Villa, Bigogno, Figliola-Arcari, Perazzolo, Bertoni, Scarabello, Cattaneo.

SPARTA: Klenovec-Burger, Ctyroki-Kostalek, Boucek, Kolsky-Riha, Senecky, Zeman, Nejedly, Rado.

SLAVIA A CAŞTIGAT SIGUR LA BELGRAD CU 3:2 (3:0)

Pentru sportivii capitalei iugoslave participarea echipei lor favorite din nou în Cupa Europei Centrale, a însemnat un mare eveniment.

Beogradski a început cu multă voinţă partida, dar superioritatea cehilor a devenit repede evidentă. In minutul 8 **Vytlacil** marchează direct din corner.

In schimb, în minutul 14, **Horak** după o cursă frumoasă, centrează precis şi **Bradac** înscrie imparabil dela 5 m. (2:0).

In minutul 23 Horak trage puternic, portarul Puchar scapă balonul, iar **Simunek** care a urmărit marchează şi al treilea goal.

Beogradsky reacţionează, dar nu poate obţine decât trei... „bare"!

Apărarea însă, în frunte cu portarul Boksay respinge cu succes atacurile.

In minutul 40 **Podhrasky** izbuteşte totuşi să marcheze iar cu un minut înainte de sfârşit, **Bojovici** stabileşte scorul final de 3:2.

mijlocaşii au excelat.

Beogradski după un început slab, şi-a revenit şi după pauză a jucat excelent.

Italianul Dattilo a condus echipele:

SLAVIA: Boksai-Cerny, Dancik-Bouska, Nojir, Kopecky-Horak, Simunek, Bradac, Bican, Vytlacil.

BEOGRADSKI: Puchar-Stoilcovici, Dubac-Manola, Lechner, Knejevici-Glisovici, Vuiadinovici, Marianovici, Bojovici, Pohradski.

Hungaria, a adoptat jocul adversarului şi a remontat un avantaj de trei goaluri!

Suporterii fostei campioane maghiare au pus puţine speranţe în comportarea echipei lor, în matchul de Duminică, împotriva Juventusului.

Hungaria nu a vrut să infirme aceste speranţe şi a „reuşit" să facă un joc atât de indolent în prima repriză, încât oaspeţii au ajuns să conducă cu 3:0.

Aceste puncte fiind marcate în minutele 26, 35 şi 39, prin Gabetto, Busidoni şi Dellini.

Dar la reluare, aspectul jocului s'a schimbat cu totul.

Hungariştii s'au transformat în „azzuri", **(şi la propriu, căci tricourile lor erau albastre)** şi au început să joace după sistemul italianilor.

In minutul 3, **Kardos** a reuşit să scoată balonul din mâinile portarului; în minutul 20, tot **Kardos**, a tras o bombă dela 20 de metri, ca în sfârşit acelaş **Kardos**, cu puţin înainte de sfârşit, să înscrie cu capul, trei goaluri, egalând situaţia.

In ultimele minute, Hungaria putea chiar câştiga matchul, în care a fost condusă 45 de minute cu 3—0!

După părerea specialiştilor cari au asistat la match, aceasta a fost poate cel mai curios spectacol din ultimii ani.

Cei mai buni au fost: Kardos, Turay şi Biro dintre unguri, iar la italieni fundaşii Foni, Rava, Vorglien şi Gabetto au excelat.

NEMEŞ (Kispest)

A condus d. Vogel (Cehoslovacia) excelent, următoarele formaţiuni:

JUVENTUS: Bodoira-Foni, Rava-Depetrini, Monti, Varglien-Dellini, De Filippis, Gabetto, Buscaglia, Busidoni.

HUNGARIA: Szabo-Kis, Biro-Sebes, Turay, Dudas-Sas, Cseh, Kardos, Müller, Szabo III.

Kispest a condus 67 de minute cu 2-0 în faţa campioanei Italiei, Ambrosiana, dar a pierdut apoi cu 4-2

In „Arena" din Milano o căldură de 38 de grade (în umbră!) aştepta pe cei 10.000 de spectatori şi pe echipele Ambrosiana şi Kispest.

Kispest, deşi este numai a 4-a clasată în campionatul Ungariei, joacă excelent.

In special apărarea, care marchează cu severitate pe Meazza, Ferrari şi Ferraris.

Nici atacul nu şomează. Micuţul inter Déri, expediază o bombă în minutul 19, pe care portarul Peruchetti o salvează în corner.

Kincses execută bine lovitura de colţ, iar portarul respinge scurt, drept la picioarele lui **Déri**, care deschide scorul.

Cu acest rezultat se termină repriza. Când Ambroziana intră în vestiar, asistenţa o huiduieşte şi fluieră.

La reluare gazdele atacă, dar tot Kispest este acela care marchează în minutul 22 prin **Olajkàr I**, care transformă impecabil o lovitură liberă dela 18 m.

Publicul primeşte cu resemnare acest nou goal.

Ambroziana însă se trezeşte în sfârşit.

In minutul 23 **Barsanti** marchează cu capul, din cauza unei greşeli a portarului Gergö. Peste două minute **Meazza** egalează.

Incurajaţi italienii asediază pur şi simplu poarta oaspeţilor. In minutul 30 şi 35 **Ferraris** şi **Ferrari** marchează două goaluri, câştigând acest match, socotit pierdut.

Cel mai bun de pe teren a fost Déri. Deasemenea fundaşii Olajkàr şi Onodi au excelat. Portarul Gergö extrem de slab.

Dela Ambroziana Meazza şi Ferrari au fost cei mai buni.

D. Denis Xifando a condus ireproşabil următoarele formaţiuni:

AMBROSIANA: Peruchetti-Buonocore, Setti-Locatelli, Olmi, Antona-Feraro, Meazza, Barsanti, Ferrari, Ferraris.

KISPEST: Gergö-Olajkàr I, Onodi-Ràtkai, dr. Vargha, Vig Kincses, Olajkàr II, Nemes, Déri, Serényi.

Internaţionalii lui Ferencvaros au jucat ca la finala Cupei Mondiale şi ca atare, Zidenice a învins uşor cu 3-1 (0-0)

Evoluţia la Brno a lui Ferencvaros, care este deţinătoarea Cupei Europei Centrale, şi care a dat 6 jucători echipei Ungariei la campionatul mondial, a stârnit un interes explicabil. 19.000 de spectatori au populat tribunele terenului Zidenicei în momentul fluerului d-lui Scorzoni.

Oaspeţii însă au decepţionat asistenţa, jucând fără nerv, indolent, exact ca în finala Cupei Mondiale dela Paris.

Zidenice, impresionată de faima adversarului, în prima repriză, nu a reuşit să facă nimic, dar după pauză a căpătat curaj şi a marcat trei goaluri.

Scorul a fost deschis de **Rulc** în minutul 11, dintr'o lovitură liberă dela 20 de m. După 5 minute o centrare a lui Rulc ajunge la **Nepala**, care măreşte avantajul gazdelor la 2:0.

In minutul 25, tot **Nepala** marchează şi al treilea goal. Goalul de onoare al pestanilor e înscris de **Kiss** în minutul 29.

Până la sfârşit, doar câteva brutalităţi din ambele părţi sunt de semnalat. Rezultatul însă rămâne nemodificat.

Cel mai bun om de pe teren a fost mijlocaşul centru al Zidenicei Pospishal, care a marcat sever pe Sàrosi şi a avut grije şi de Toldi. Afară de el Rulc, Neder şi Nepala au făcut impresie. La Ferencvàros numai Korànyi a corespuns.

D. Scorzoni (Italia) a condus bine echipele:

ZIDENICE: Andràsik-Néder, Vanek-Curda, Pospichal, Chocholous-Cabana, Csapo, Nepala, Stloukal, Rulc.

FERENCVAROS: Klàda-Tàtrai, Korànyi-Magda, Polgàr, Làzàr-Biro, Kiss, Sàrosi, Toldi, Kemény.

Kladno a învins pe merit pe H.A.S.K. cu 3-1 (2-1)

Matchul dintre Kladno şi H.A.S.K., s'a disputat în faţa a 10.000 de spectatori. Acest fapt a însemnat un adevărat record în orăşelul Kladno.

Campioana jugoslavă n'a confirmat aşteptările, jucând prea nervoasă şi cu trac.

Gazdele au profitat de acest fapt şi au atacat în toată repriza I-a. **Kloc** a deschis scorul în minutul 13 şi în minutul 40 tot el a mărit avantajul.

In minutul următor, **Kacian** a redus handicapul.

După pauză, **Skala** a stabilit rezultatul final, chiar în al doilea minut.

Cei mai buni au fost Kloz, Tichy şi Benes dela Kladno, iar dintre oaspeţi Hitrec.

A condus d. Ivàncsics următoarele echipe:

KLADNO: Tychy-Smejkal, Kusala - Kozohorsky, Benes, Svaton-Kloc, Seidel, Prohaska, Junek, Skala.

H.A.S.K.: Zmara-Golac, Konstantinovici-Pajevici, Gayer, Ducovici-Medarici, Kacian Hitrec, Horvàth, Fink.

Matchurile pentru C. E. C. în mare favoare la noi

Se prevede un număr record de spectatori la matchul UJPEST-RAPID

Matchul de Duminecă dintre Ujpest şi Rapid suscită un interes enorm în rândurile spectatorilor bucureşteni şi provinciali.

Se pare că suntem într'o eră de mari succese sportive şi organizatorii matchului cred că vor bate recordul de spectatori înregistrat la matchul dintre Ripensia şi Milano.

De altfel este normal să se petreacă lucrurile astfel pentrucă Rapid a plecat învins cu un scor mult prea sever pentru diferenţa ce a existat pe teren între adversari.

Şi va fi extrem de interesant de văzut dacă Rapid va reuşi să surmonteze handicapul adus de la Budapesta.

AUER CONDIŢIONEAZA VICTORIA...

Cunoscutul jucător al feroviarilor interogat de noi asupra rezultatului viitoarei partide a declarat urmtăoarele:

„Dacă vor reuşi să conducem cu 2:0 publicul ne va incuraja de aşa manieră incât ne va împinge la o victorie de aşa natură ca diferenţa de trei puncte de care dispune Ujpest să nu fie un avantaj suficient.

RAŞINARU VA TREBUI SA FIE ATENT...

In continuare Auer spune: „Există o singură problemă în matchul de Duminică: Szengeller trebue marcat poliţieneşte. Dacă Răşinaru reuşeşte să facă acest lucru, a anulat cea mai mare parte, din forţa ofensivă a Ujpestului. Szengeller trebue împiedecat să shooteze dacă Rapid vrea să reducă handica-

Hipism

Azi la Băneasa

Omnium-ul Doui Anilor și premiul Mihail Deșliu

Cu reuniunea de astăzi, hipodromul Băneasa își încheie o admirabilă activitate dusă pe tot întinsul primăverei.

Mergând din succes în succes, desigur că și această reuniune va aduce Jockey-Clubului binemeritata răsplată a unui succes strălucit.

Programul impecabil întocmit, prezintă ca vedetă, proba menită să instaureze campionul doui-anilor din primăvară, Omnium-ul Doui Anilor. Prezența la start a lui Tarzan în compania excelentelor Povestea și Harța, promite o întâlnire dintre cele mai spectaculoase.

Proba, semi-vedetă, Premiul M. Deșliu ne va da ocazia de a revedea pe excelenta Mitsouko III în compania cailor în mare formă, Danciu și Cătălin.

Trei handicapuri, o cursă deschisă doui-anilor și una trei-anilor vor conlucra la realizarea unui categoric succes.

*

1. PR. DOLLY. După exhibiția de dată recentă, Saturnus nu poate fi indicat deși pe hârtie prezintă primă șansă. Nolcică, Lăpușneanca și Ghiauroaica, sunt caii între cari credem că se va petrece alergarea.

Nolcică, deși cu ocazia ultimei curse a părut puțin obosit, credem că va putea dispune de Lăpușneanca și Naum.

Indicăm: NOLCICA, Lăpușneanca, Naum.

2. PR. CELINE. Intre Gluma, Moft, Credința ar trebui să se petreacă alergarea.

Dacă prima va arăta o formă acceptabilă, ar trebui să câștige destul de ușor această cursă unde stă destul de bine ca greutate.

Moft și Credința în revenire de formă, sunt primii capabili să profite de un eventual eșec al pensionarei lui Gil.

Indicăm: GLUMA, Moft, Credința.

3. PR. JOLYON. Pricina stă pe câteva foarte frumoase performanțe realizate în loturi de bună calitate. Dacă nu se va resimți de lunga absență din probele publice, credem că va putea câștiga prima alergare din carieră.

Cornița și Cocotte ar putea profita de o defecțiune a ficei iepei Pauline.

Indicăm: PRICINA, Cornița, Cocotte.

4. OMNIUMUL DOUI ANILOR. Dacă Tarzan nu se va resimți de ușorul Schores Schiness de care suferă, ar trebui să încheie campania de primăvară neînvins.

In caz însă că se va resimți, credem că Harța ar putea să-l bată.

Indicăm: TARZAN, Harța.

5. PREMIUL DEȘLIU. Primind dela Danciu 11 kg. și dând lui Cătălin numai 2½ kg. sarcina iepei Mitsouko III nu apare prea dificilă spre a-și adjudeca acest premiu. Cătălin credem a fi cel mai autorizat reprezentant al Hergheliei Scroviștea.

Indicăm: MITSOUKO III, Cătălin.

6. PR. BUCEGIUL. Herghelia Scroviștea se întâlnește cu o situație destul de comodă în această cursă. Oricare dintre Lăcusta și Dornic poate dispune de Brânceni.

Indicăm: HERGHELIA SCROVIȘTEA, Brânceni.

7. PR. de INCHIDERE. Baba Novak reintră după o îndelungată absență. Făcând abstracție de el Nacelle d'Or Bondar și Băbuca ar fi caii între cari trebuește ales câștigătorul.

Nacelle d'Or fiind de altă clasă de cât modeștii ei adversari, ar trebui să dispună de Bondar și Băbuca.

Indicăm: Nacelle d'Or, Bondar, Băbuca.

Indicațiile noastre:

Indicațiile noastre:
1. **Nolcică, Lăpușneanca, Naum**
2. **Gluma, Moft, Credința**
3. **Pricina, Cornița, Cocotte**
4. **Tarzan, Harța**
5. **Mitsouko III, Cătălin**
6. **Herghelia Scroviștea, Brânceni**
7. **Nacelle d'Or, Bondar, Băbuca**

Programul alergărilor

Ziua XXI-a, Miercuri 29 Iunie 1938
— ALERGĂRILE INCEP LA ORA 15 —

Pr. DOLLY — 1600 metri (P. N.)
Handicap vânzare — 20.000 lei

Geza	64	*Mullot*
Saturnus	63	*Toth B.*
Aghiuță	59	*Gill*
Boccacio	58½	*Vincent*
Răscoala	58	*Ilinca*
Nolcică	57½	*Huțuleag*
Naum	50½	*Garner*
Ghiauroaica	50	*Logofătu*
Fa	47	0
Moft	46	0
Lăpușneanca	44	*Tănase*
Puișor	43	0

Pr. CÉLINE — 1600 metri (P. N.)
Welter handicap — 25.000 lei

Très Pratique	69½	0
Sukoro	62½	*Cristea R.*
Boccacio	62	0
Răscoala	61½	?
Boshko	60½	x
Goblin	60½	*Ilincă*
Jane	60	*Spătaru*
Meșteru Mano	59½	*Toth B.*
Credința	58½	*Huțuleag*
Spătar	54	*Vincent*
Ghiauroaica	53½	0
Gluma	53	*Iozsa*
Moft	49	*Cucu*
Acacia	45	0

Pr. JOLYON — 1000 m. (L. D.)
30.000 lei

Bravo mă	52½	?
Etiquette	51	*Iozsa*
Olaf	52½	*Huțuleag*
Lăncier	52½	*Enescu A.*
Silfida	51	*Urdăreanu*
Păunița	51	*Thiess*
Pricina	51	*Mullot*
Cocote	55	*Cucu*
Cornița	57½	*Vincent R.*

OMNIUMUL DOI ANILOR (L. D.)
1000 m. — 75000 lei

Bravo Mă	53½	*Mullot*
Colombo	56	0
Povestea	55	*Gill J.*
Cremene	55	0
Zamfira	52½	0
Cosac	53½	0
Străjer	53½	0
Tarzan	53½	*Vincent*
Ciocărlan	53½	0
Harța	52½	*Huțuleag*
Luțica	52½	0
Cornița	55	0
Nae	53½	x

PR. M. DEȘLIU — 2200 metri (P. V.)
50.000 lei

Danciu	63½	*Ilinca*
Cătălin	50	*Mullot*
Dornic	50	0
Nacelle d'Or	45	0
Luța	59½	*Cristea R.*
Carthago	59½	0
Mitsouko III	52½	*Vincent*

Pr. BUCEGIUL — 1700 m. (P. N.)
25.000 lei

Brânceni	56½	*Cristea R.*
Dornic	59½	*Ilinca*
Lăcusta	51	*Mullot*
Frunză	56½	*Gill J.*

Pr. DE INCHIDERE — 1500 m. (P. V.)
Handicap — 25.000 lei

Baba Novak	65	*Gill*
Nacelle d'Or	56½	*Garner*
Răzor	53½	*Vincent*
Elada	53½	*Iozsa*
Bondar	49½	*Mullot*
Răzleț	49	*Cucu*
Silver Print	48	*Huțuleag*
Puișor	44	x
Băbuca	43½	*Crișan*
Titirez	42	?
Zori de Zi II	41	*Oprescu*

Peter von Lurup a câștigat Grosser Preis von Ruhleben

Reuniunea de Duminică 26 Iunie de la MARIENDORF a avut drept probă principală „GROSSER PREIS VON RUHLEBEN", fugit pe distanța de 3200 metri și fiind alocat cu frumoasa sumă de 20.000 mărci, ceiace revine în moneda noastră, aproximativ 800.000 lei.

Victoria a fost recoltată cu foarte mare ușurință de excelentul patru-ani, PETER VON LURUP care descinde din PETER PLUTO și MARYANNE și aparține GRAJDULUI HOLSTEN.

Deși concura pe distanța de 3260 metri excelentul fiu al lui Peter Pluto a marcat excelentul kilometraj de 1.25.2, deși a câștigat cu manifestă ușurință.

In spatele lui Peter v. Lurup, lupta pentru locul doi a fost destul de strânsă între Ludwig Ford și Sturdy, care finalmente au terminat în această ordine înscriind recordurile de 1.24.4 și 1.24.5.

In 1.25.6, s'a găsit al patrulea Indian

REZULTATUL TEHNIC

1.	**Peter v. Lurup**	**3260**	**J. Fromming**
2.	**Ludwig Ford**	**3300**	**G. Jauss jr.**
3.	**Sturdy**	**3300**	**Ch. Mills.**
4.	**Indian**	**3260**	**R. Ebeling jr.**
5.	**Erdgeist**	**3240**	**J. Mills**
6.	**Malta**	**3280**	**J. Spiess**
7.	**Edeltraut**	**3240**	**O. Déeffenbacher**
8.	**Jule P.**	**3200**	**Am. W. Krauss**
9.	**Loni Wats**	**3220**	**A. Irbach**
10.	**Zapenstreich**	**3260**	**W. Weidner jr.**
11.	**Marquis**	**3260**	**Am. J. Schiele jr.**

Durata: 4:37.9, 4:38.5, 4:38.8, 4:39.1, 4.39.8, 4:40.5, 4:40.6, 4:42.7.
Record: 1:25.2, 1:24.4, 1:24.5, 1:25.6, 1:26.3, 1:25.5, 1:26.6, 1:28.3.
Invingătorul este antrenat de J. FRÖMMING.
Cota: 31, 13, 14, 12 pentru 10.

Pariul austriac dela Băneasa de Duminică ajuns la cifra record de 1.415.530 lei, a fost câștigat de un singur buletin

● Pariul austriac de Duminica trecută dela Băneasa a fost câștigat de un singur buletin.

Cu titlu de curiozitate menționăm că buletinul care a adus fericitului proprietar suma de 1.415.530 LEI a costat numai 160 LEI.

Informații

● Alergările de astăzi de la Băneasa încep la ora 15 precis.

● Eventul va funcționa astăzi în alergările 2-3 și 3-7.

● *La secretariatul S.N.I. C-ului se fac astăzi retrageri pentru alergările de Sâmbătă și Duminică dela Floreasca.*

● Astăzi la Băneasa. Pariul austriac începe cu miza de 30.000 lei. La acest austriac, contează ca deobiceiu cele 7 curse ale programului. Cu cota de 70% din mizele ce se vor juca, este mai mult ca sigur că austriacul va ajunge la 75.000 lei.

● Astăzi dimineață se întrunește comitetul Jockey Clubului. In această ședință, printre alte lucruri se va lua în discuție importarea a 20 yerlingi din străinătate, formarea programului meetingului de toamnă dela Băneasa și soarta sumelor blocate în meetingul de primăvară.

● La pariul oraș din Str. Matei Millo nr. 2 se primesc pariuri martingale și simple.

Derby-ul german a fost câștigat de Orgelton

Fugit pe clasica distanță de 2400 metri și fiind alocat cu suma de 100.000 mărci, Derby-ul german din acest an s'a soldat cu victoria out-siderului ORGELTON, aparținând HERGHELIEI SCHLENDERHAU.

ANTECEDENTELE INVINGATORULUI

La alergările anterioare Derby-ului, Orgelton nu făcuse nimic deosebit, fiind mereu găsit prin coada plutoanelor și învins de majoritatea adversarilor întâlniți în această cursă.

Dealtfel întreaga lui carieră de până acuma, nu inspira nici o încredere, fapt ce se poate ușor deduce căci n'a fost nici măcar înscris în „DAS BRAUNE BAND" și „GROSSEN PREIS DER REICHSHAUPTSTADT".

Un amănunt interesant este, că și-a făcut debutul la KARLSHORST, adică pe pista unde a debutat și Roland, care tot așa, mai târziu, a câștigat Derby-ul.

CUM S'A DESFAȘURAT CURSA

Efner a plecat în fruntea plutonului urmat în imediată apropiere de Adlerfee. Aceștia au fost ajunși pe partea opusă tribunei de Geisha și Cicerone.

In turnant, Effner își păstrează situația de leader, urmat fiind de Adlerfee, Cicerone, Frauenpreis, Geisha, Elbgraff și Orgelton. Imediat după intrarea în linia dreaptă, Adlerfee ia pentru puțin timp conducerea, dar este întrecută pe rând de Majoran și Elbgraf iar pe coardă s'a strecurat Orgelton.

Intre aceștia trei, s'a încins o luptă mare care finalmente a adus victoria de un scurt cap a lui Orgelton.

REZULTATUL TEHNIC

1.	**Orgelton**	**58**	**G. Streit**
2.	**Elbgraf**	**58**	**J. Rastenberger**
3.	**Majoran**	**58**	**W. Held**
4.	**Effner**	**58**	**H. Zehmisch**
4.	**Frauenpreis**	**58**	**W. Printen**
6.	**Adlerfee**	**56½**	**O. Schmidt**
7.	**Broock**	**58**	**K. Narr**
8.	**Brocken**	**58**	**M. Schmidt**
9.	**Cicerone**	**58**	**F. Huguenin**
10.	**Nobelpreis**	**58**	**J. Staroste**
11.	**Siedler**	**58**	**F. Stending**
12.	**Föhrental**	**56½**	**R. Zachmeier**
13.	**Geisha**	**56½**	**K. Visek**

ORGELTON (Prunus și Odaliske) este antrenat de G. ARNULL.
Câștigat: scurt cap, 2 — ½ — 2 — 1 lungime.
Durata: 2'23"2.
Cota: 114, 21, 35, 26, 19 pentru 10.

Concursul hipic dela Târgoviște

Societatea hipică Târgoviște, de sub președinția d-lui colonel Postelnicescu, a făcut să se desfășoare pe hipodromul școalei de Cavalerie al 15-lea concurs hipic în zilele de 25, 26 Iunie, care s'a bucurat de o mare afluență de concurenți și un numeros public.

La acest mare concurs au participat caii vestiți ca, Fulger, Prințesa, și Delfis care au alergat la olimpiadă și călăreți internaționali de talia căpitanului Țopescu-Felin. căpitanului Tudoran. căpitanului Maxim.

Dintre marea asistență notăm pe domnii: general BALIFF, general SICHITIU, general COMANESCU, general GHEORGHE RADU, colonel CERNAIANU, CEZAR SPINEANU, colonel POSTELNICESCU. PETRE SLAVU. etc., etc.

PREMIUL CAPITAN MORUZI

1) Locotenent Schmidt (pe (Diavol); 2) Locot. Constantinescu (Bup); 3) Locot. Buluc (Bellani); 4) Locot Baliif (Porumbița); 5) Locot. Pârlescu (Nour); 6) Căpitan Palade; 7) Locot. Constantinescu (pe Nufăr); 8) Căpitan Burcea; 9) Căpitan Maxim și al 10-lea Locot. Pavelescu.

PREMIUL LOCOTENENT ROȘCA IULIU

1) Căpitan Tudoran (Codina; 2) Căpitan Tudoran (Pir); 3) Lt. Epure (Aliuta); 4) Căpitan Topescu Felix (Fulger); 5) Căpitan Jitianu (Liana).

PR. COLONEL NAUMESCU

au participat ofițeri de cadre ai școalei de cavalerie Târgoviște 1) Lt. Miron; 2) Lt. Constantinescu; 3) Căpitan Bădulescu; 4) Lt. Jitianu.

PREMIUL PRUNAR
(probe de dresaj)

1) Căpitan Florescu; 2) Lt. Baliff; 3) Căpitan Pallade; 4) Lt. Smarandache; 5) Lt. Pavelescu.

PR. LOCOTENENT NICULESCU
(cupa de vânătoare mijlocie)

1) Căpitan Topescu Felix (cu Princesa); 2) Sublt. Măinescu (pe Codina); 3) Căpitan Maxim (pe Glumeț); 4) tot căpitan Maxim; 5) Căpitan Topescu Felix; 6) Lt. Purcerea; 7) Lt. Popescu; 8) Lt. Epure; 9) Căpitan Tincoca.

PREMIUL SUBLOCOTENENT BOBEANU RENE
(parcurs de vânătoare deschis pentru doamne)

1) C. Rusescu (Foschnet); 2) Dina Petrescu (Aliuța); 3) D-ra Rădulescu; 4) D-ra Tudoran; 5) D-ra Heltay; 6) D-ra Maria Lupu.

PREMIUL FINTA

Concurs pentru alergare țărănească deschis pentru caii născuți și crescuți în Dâmbovița: 1) Dumitru Grigorescu (Baron); 2) Gh. Ionescu (Crai); 3) Nițicuș Ioan; 4) Gh. Catinca; 5) Ioan Ignat.

PREMIUL CAPITAN CARP P. P.
(parcurs de forță)

1) Căpitan Tudoran (Pir); 2) Căpitan Topescu Felix (Delfis); 3) Căpitan Topescu (Jolca); 4) Căpitan Hințea (Foschnet); 5) Căpitan Maxim (Horia).

PREMIUL GENERAL BATEA

Acest premiu este donat de fiica d-lui general Botea actuala d-nă Elvira colonel Cernăianu, și care a fost deschis pentru elevii școalei de cavalerie; cu ocaziunea acestui concurs s'au plasat următorii elevi: Râmniceanu, Schil, Trancu, Pârvulescu Genu, Iovranelli, Mateescu, Marinescu, Mess și Iacob.

EXPOZIȚIA DE CAI

Cu ocaziunea acestor concursuri hipice pe hipodromul școalei de cavalerie a fost deschisă și o expoziție de cai care s'a bucurat de un mare succes constituind prin aceasta un mare îndemn pentru toți crescătorii de cai din județul nostru.

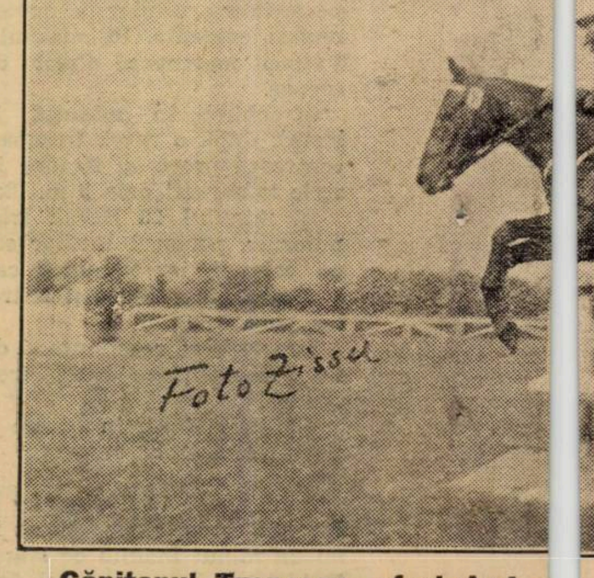

Căpitanul Tzopescu, efectuând o dificilă săritură la concursul hipic din Târgoviște

Mâine la Floreasca

Monte și partanți probabili

— Ziua VII-a, Joi 30 Iunie 1938 —

Pr. MURȘA — 1600 metri
Condiție — 18.000 lei

Florita	1640	0
Dorka	1640	0
Petruș	1660	*P. Borisiac*
Ghid	1680	*Andreyevsky*
Josedale Marg	1680	*L. Grünwald*
Ezer Jő	1680	*W. Pavlic*
Belșug	1700	*I. Szabo*
Little Orphan	1720	*N. Cerkasoff*

Pr. ARAGON — 2000 metri
Condiție — 18.000 lei

Handicap	2000	0
Aventurier	2000	*T. Popa*
Zgomot	2020	*D. Dobrescu*
Champion Jr.	2020	*G. Ghinea*
Tava	2020	*T. Drăgotesc*
Vuet	2020	0
Casatca	2040	0
Duda	2040	*I. Szabo*
Sonora	2040	*I. Zabelin*
Lăcrămioara	2040	*Crotenco*
Legionar	2060	?
Centaur	2060	*M. Pavlic*
Curier	2060	*N. Ionescu*
Vointa	2060	*N. Gaidaev*
Ciclop	2060	*Slobozenco*
Pandur	2080	*N. Cerkasoff*
Ben Hur	2100	*T. Tassopol*

Pr. PETROȘANI — 2000 metri
Record — 16.000 lei

Livada	2000	*Cristodorescu*
Kamaa	2000	*L. Grünwald*
Sorento	2000	*T. Tassopol*
Pandur	2020	0
Jeles II	2020	*N. Gaidaev*
Ciclop	2020	0
Ninon	2040	*N. Cerkasoff*
Jarvis	2040	*G. Ghinea*
Redea	2040	*I. Zabelin*
Sonia Worthy	2060	0
Pock	2060	*G. Crainic*
Belșug	2060	0
Dolly Worthy	2060	*S. Corol*
Ducesa	2060	0
Viziru	2080	0
Jeroșca II	2100	*Slobozenco*
Coconaș	2100	*Costandache*
Edith	2100	0

Pr. ALGESIRAS — 2100 metri
Grupa B — 9.500 lei

Dor de Ducă	2100	*Slobozenco*
Diadia Lul	2100	*D. Dobrescu*
Cavaler	2100	*N. Ionescu*
Bețiv	2100	0
Glonț	2100	*I. Crotenco*
Dudu Gordon	2100	*N. Gaidaev*
Hollo	2100	0
Extra	2100	*M. Pavlic*
Peter Gordon	2100	0
Mister	2100	0
Lama	2100	*Costandache*
Miryam	2100	*Fischer*
Zenit	2100	*Andreyevsky*

Dâmb	2100	*Podoleacov*
Handicap	2100	0
Pan Worthy	2100	0
Admiral Worth	2100	*P. Borisiac*
Aluniș	2100	*I. Szabo*

Pr. PRAVĂȚ — 1600 metri
Grupa E — 16.000 lei

Little Orphan	1600	0
Wodka	1600	*N. Cerkasoff*
Ieroșca II	1600	0
Catinca	1600	*G. Ghinea*
Peceora	1600	*D. Dobrescu*
Venezia	1600	*T. Marcu*
Amsel	1600	*Pavlic*
Katy Caid	1600	*S. Corol*
Cupidon	1600	*Costandache*
Coconaș	1600	0
Guardian Girl	1600	0
Jade	1600	*M. Gaidaev*
Nation	1600	*Fischer*

Pr. PENGÖ — 2000 metri
Condiție — 22.500 lei

Szelvesz	2020	*Komarnițki*
Florica II	2020	0
Primrose	2020	*T. Marcu*
Katy Caid	2020	0
Lucifer II	2020	*Costandache*
Rosalinde	2020	0
Ben-Hur	2020	0
Kanada	2040	*Fischer*
Margaret T.	2040	*I. Matak*
Naplopo	2040	*D. Dobrescu*
Nation	2040	0
Haron	2060	0
Joppa Hannov	2060	*N. Cerkasoff*
Gretelbub	2060	0
Champion	2060	*N. Ionescu*
Pai	2060	0
Rolland D.	2080	*L. Grünwald*

Pr. PRIVIGHETOAREA
1600 m. — Handicap — 16.000 lei

Friederike	1600	*G. Crainic*
Bruma II	1600	*F. Komarniț*
Domnica	1600	0
Jeles II	1600	*N. Gaidaev*
Ciclon	1600	0
Hercegnö	1620	*M. Pavlic*
Oswalda	1620	?
Colina	1620	*I. Szabo*
Sorvaneț	1620	0
Rugina	1620	*Costandache*
Ducesa	1620	*T. Tassopol*
Ninon	1620	0
Pleava	1640	*D. Dobrescu*
Jeroșca II	1640	0

Guardian Girl	1640	0
Kismet	1640	0
Viziru	1640	?
Edith	1640	*I. Crotenco*
Wodka	1680	0

PR. PADURAR — Condiție
1600 metri — 16000 lei

Poenița	1560	0
Ghimp	1600	0
Bibi	1620	*G. Ghinea*
Rugina	1620	0
Hercegnő	1620	0
Wodka	1640	0
Vivat	1640	*G. Crainic*
Bonzo	1640	0
Venezia	1640	0
Lucifer II	1660	*Costandache*
Prokator	1660	*I. Crotenco*
Florica II	1660	*L. Grüuwald*
Primrose	1660	*T. Marcu*
Kismet	1660	0
Jade	1680	0
Oszlany	1680	*E. Fischer*
Quaramba	1680	*N. Cerkasoff*
Sam Worthy	1680	*S. Corol*
Mein Liebling	1680	0
Voraus	1700	*D. Dobrescu*

PR. BARCELONA — Handicap
1500 metri — 13000 lei

Lin	1500	*D. Barna*
Flăcău	1520	*G. Crainic*
Santuzza	1520	?
Admiral Worth	1580	0
Pan Worthy	1600	*Borisiac*
Tais	1600	*I. Zabelin*
Lama	1600	*Costandache*
Mister	1600	?
Hollo	1620	*M Pavlic*
Diadia Lul	1620	0
Cavaler	1620	*N. Ionescu*
Elena	1620	*G. Ghinea*
Harry Boy	1640	0
Geisha	1640	*Andreyevsky*
Dudu Gordon	1640	*N. Gaidaev*
Va-ta	1640	*Drăgotescu*
Avanti III	1640	*G. Ghinea*
Ralf	1640	0
Zvon	1640	*I. Crotenco*
Handicap	1660	0
Bis	1660	0
Extra	1660	0
Furor	1660	*T. Popa*
Adda Worthy	1680	0
Igen	1700	*D. Dobrescu*
Brad	1700	0
Ostaș	1700	0
Mura	1720	*I. Szabo*
Ștrengar	1720	*Andreyevsky*
Oborean	1720	*G. Crainic*

INSCRIERI

Floreasca: Ziua I-a, Sâmbătă 2 Iulie 1938

TRAP

PR. RUHLEBEN — H-cap lim.
2000 metri — 24.000 lei

2000 Colina, Oswalda, Rugina, Guardian Girl
2020 Ieroșca II, Pleava, Ideal, Florica II, Peceora
2040 Rai, Lord Petaurist, Dorita Mea, Katy Caid, Cupidon, Lucifer II, Ben Hur, Prokator, Edith
2060 Vivat, Fliyng, Jade, Farao, Valențio, Theodora, Amsel, Kitty Clair, Blondella.
2080 Pai, Bajadere, Naplopo, Champion, Margaret T., Gretelbub
2100 Voraus, Trixie
2120 Joppa Hannover
2140 Haron
2160 Gondolat II

PR. ROGOJENI — Condiție
1600 m. — 21.000 lei

1600 Handicap, Admiral Worthy, Aventurier, Spic, Zvon, Luna II
1620 Eggy, General Worthy, Champion jr., Busuioc, Tava, Mura II, Sonora, Vuet, Credința, Mura, Makrele
1640 Kitt Clair, Curier, Domnica, Jarvis, Centaur, Olenca, Legionar, Ciclop, Duda, Casatca, Lăcrămioara
1660 Giuditta, Voința, Pandur
1680 Ben Hur
1720 Joppa Hannover

PREMIUL RARAU — Record
1600 metri — 22.500 lei

1600 Isabela
1620 Flying, Wodka, Naverno, Hercegno, Katy Caid, Ideal, Stuf, Szelvesz, Cupidon, Mein Liebling, Centaur, Brebenea, Josedale Margot, Ghid, Pacahantos, Edith
1640 Quaramba, Jeannine W., Amsel, Sam Worthy, Dorita Mea, Fama, Pai, Coconaș, Naplopo, Venezia, Giuditta, Jade, Florica II, Havana, Prokator
1660 Margaret T., Champion, Gretelbub, Voraus, Oszlany, Bajadere
1680 Opanka, Roland D.
1720 Haron

PREMIUL GAETAN — Grupă
1600 metri — 48.000 lei

1600 Adda Worthy, Florita, Iubita, Poenița, Extra, Domnița Harry, Natașa, Crăiasa

PREMIUL RENI — Handicap
1600 metri — 15000 lei

1600 Cosinzeana, Ralf, Bebeca
1620 Izma, Tava, G-ral Worthy
1640 Dorka, Sultan II, Tutun, Credința, Zalud, Bunel, Busuioc, Champion jun., Eggy
1660 Ghimp, Durdulia, Ezer Jo, Elixir
1680 Friederike, Bravo, Ciclon, Kamaa, Duda, Jeles II, Peter Worthy, Domnica, Bruma II, Petruș
1700 Pacahantos, Du-te, Isabela, Lăcrămioara, Pandur, Sorvaneț, Rugina
1720 Ducesa, Sonia Worthy, Dolly Worthy, Ghid, Guardian Girl
1740 Voevodul Țiganilor, Coconaș, Naverno

Publicarea greutăților

— FLOREASCA: Ziua I-a Sâmbătă 2 Iulie 1923 —

PREMIUL ROVINE — Mixtă
1200 metri — 20.000 lei

Melitta	(70000)	49½
Ticu	(70000)	50

Tatja	(70000)	49½
Dictator	(70000)	48
Vigo	(70000)	50
Lăncier		55
Păunița	(120000)	51
Becasse		56½
Ciocârlan	(100000)	50
Dumneaei	(70000)	46½
Cornița		58½
Micșunea	(70000)	49½

PR. HORKANT — W.-Handicap
1400 metri — 17.000 lei

Bairam	77½
Weekend	71½
Kasandra	68½
Korvin	68
Geza	67½
Carmen	64½
Aghiuță	64
Belea II	63½
Răscoala	62½
Boshko	62½
Cărăbuș	59
Drapel	58½
Tini	58½
Ștefania	57½
Elada	57
Spătar	55½
Coțcar	53
Sanda	53
Moft	52½
Răzleț	52½
Natașa	51
Hoțoaica	50½
Băbuca	48
Acacia	46½
Elvira	46

Titirez	45½
Ciurlan	45½
Baby	45½
Lulu	45
Poiana	45

PR. RAZOARE — Handicap
1300 metri — 18.000 lei

Biribi	64
Bairam	63
Marius	63
Tuluța	62½
Avanti	62
Weekend	62
Parabola	61
Korvin	59
Monette III	56½
Carmen	55½
Vișina	55½
Belea II	54½
Furtuna	52
Cărăbuș	50
Mayar	50
Tini	50
Giovani	47
Sanda	45
Baby	40½

PREMIUL MADCAP — 1800 m.
18.000 lei

Medardus	60
Tuluța	60
Lăcusta	47
Nolcică	59
Costinel	55½
Luța	62½
Goldan	61½
Mest. Manole	53½
Frunză	54

Ciclism

La 5 Iulie

Incepe a 32-a ediție a „Turului Franței"

4.500 km. în 21 etape și 5 zile de repaos. „Idolul" Bartali taciturnul Magne și echipa belgiană, marile semne de întrebare ale alergării

De astăzi într'o săptămână, mai precis Miercuri 5 Iulie, la ora 10 dimineața, se va da plecarea în cea mai mare competițiune ciclistă: „Turul Franței".

Alergarea se află la a 32-a ediție și de un an, ea suscită un viu interes, lumea sportivă depe întreg globul, urmărind cu emoție peripețiile acestei alergări.

„Turul Franței" măsoară 4.500 km., în cifră rotundă, e divizat în 21 etape și 5 zile de repaus, el alergându-se între 5 și 31 Iunie.

Prima etapă este Paris-Caen, iar alergarea atinge următoarele orașe: Nantes, Bordeaux, Bayone, Luchon, Perpignan, Marsilia, Nisa, Grenoble, Evian, Metz și Lille.

Marea competițune a fost câștigată în ultimii 10 ani de următorii alergători:

1927 Nicolas Frantz Luxemburg).
1928 Nicolas Frantz (Luxemburg).
1929 Jeff Dewaele (Belgia).
1930 André Leducq (F-ța).
1931 Antonin Magne (F-ța).
1932 André Leducq (F-ța).
1933 Georges Speicher (Franța).
1934 Antonin Magne (F-ța).
1935 Romain Maes (Belgia).
1936 Sylvaire Maes (Belgia).
1937 Roger Lapébie (F-ța).
1938.. ?...

BARTALI, VICINI, S. MAES FAVORIȚI

In Italia domnește mare încredere în „idolul" lor Bartali care anul acesta s'a păstrat cu o deosebită îngrijire.

S'a ferit de căzături, de curse pe ploi, etc., și el împreună cu Vicini revelația pedalei italiene în 1937, sunt două mari speranțe ale italienilor care sunt decișI să câștige „Turul" deoarece dela Bottechia 1925, Italia nu și-a mai înscris numele pe palmaresul acestei competițiuni de răsunet mondial.

S. MAES CAȘTIGATOR IN 1936

S. Maes, este speranța belgiană, întreaga echipă, lucrând în favoarea lui.

Ie Belgia, cunoscătorii pronostichează victoria lui Maes.

Pe lângă el, Menlauburg, Kint și Walchout sunt elemente în care se pune mare încredere.

TACITURNUL MAGNE MARELE SEMN DE INTREBARE

La vârsta de 35 ani, și după 15 ani de ciclism, Antonin Magne este totuși, unul din cei mai de vază alergători ai Franței.

Posedă rutină, calcul, și o deosebită intuiție a momentelor în cursă.

El și cu Speicher, secondați de tinerii Laurent, Goasmat și Paul Maye, proaspătul campion al Franței, constitue „quart-etul" de bază al francezilor.

In cursa care începe peste o stăpână, Antonin Magne, sau „Tonin" cum i se spune constitue marele semn de întrebare, o victorie a sa ne fiind de fel, un lucru care să surprindă .

CEILALȚI

Germania prezintă o echipă în parte obosită din „Turul Germaniei" terminat Duminică 26 Iunie. Luxemburgul își pune speranța în picioarele lungi ale fraților Clemens și ale lui Majerus. Olanda reapare aliniind speranța lor Schulte (sau „nebunul pedaleur", cum i se spune), Spania aruncă în luptă pe cățărătorii Canardo și Berendero și Elveția pe Egli.

Intre individuali, figurează nume cu prestanță, ca: Leducq, Vietto, Tanneveau, Oubron și alții.

GALLIEN??!...

Și totuși un nume nu e trecut încă în rândul deziluziilor: Pierre Gallien.

Il cunoașteți desigur și știți că a fost revelația „Turului" 1937.

Anul acesta, s'a comportat slab aproape lamentabil.

Și totuși, având în vedere că e elevul lui Magne și că s'a rezervat, Gallien este al doilea semn de întrebare.

Dacă va corespunde așteptărilor, sau nu, asta rămâne de văzut.

Iată pentru astăzi cartea de vizită a echipei franceze:

Antonin Magne, 34 ani, câștigător în 1931, al 8-lea în 1933, câștigător în 1934, al 2-lea în 1936.

George Speicher, 31 ani, învingător în 1933, al 11-lea în 1934, al 6-lea în 1935, a abandonat rănită în 1936 și 1937.

Laurent, 25 ani, al 13-lea 5-lea în 1937.

Jaminet, 26 ani. N'a alergat „Turul" nici odată.

Fréchaut, 24 ani, al 10-lea în 1937.

Marcaillou, 27 ani, al 34-lea în 1934, al 12-lea în 1936 (al 2-lea indiv.), al 5lea în 1937.

Casson, 23 ani, al 17-lea în 1937.

Naisse, 24 ani. N'a alergat niciodată în „Tur".

Maye, 24 ani, al 33-lea în 1936 (câștigător al etapelor Digne-Nice și Cholet-Angers).

J. M. Goasmat, 25 ani, al 28-lea în 1936, al 18-lea în 1937.

Gallien, 27 ani, al 8-lea în 1937.

Mallet, 25 ani. N'a participat niciodată în „Tur".

Cea mai mare cursă de o zi se va desfășura la 10 Iulie,

în regia F.R.S.C.-ului, pe ruta București - Predeal - București

Eri am publicat, la ultima oră, o știre sosită dela „F. R. S. C.", după ședință.

Vestea desigur a constituit o plăcută surpriză pentru ciclișTii amatori de curse lungi, inițiativa forului de specialitate, venind să aducă o înviorare după perioada de acalmie, următoare „Cursei Restaurației".

Astăzi, vom discuta în linii generale proectul, rămânând să publicăm mâine sau poimâine, regulamentul probei, cu toate detaliile necesare, — regulament care este în curs de întocmire la „F.R. S. C.".

290 KM. INTR'O ZI

Cea mai lungă cursă de o zi, la noi, era până acum „Circuitul Pr. Nicolae" (București - Târgoviște - Sinaia - Ploești-București : 265 km).

Iată însă, că de Duminică 10 Iulie, va trece în fruntea clasamentului proba despre care ne ocupăm aci, ea măsurând 290 km.

UN TRASEU BINE ALES

Cea mai lungă cursă de o zi se bucură de un traseu bine ales. Din cei 290 km, abea 50 km. sunt acoperiți cu pavaj, restul fiind asfalt.

Urcușul care începe dela Câmpina și culminează cu Posada, prelungindu-se apoi cu pante mai dulci și pe alocuri mai serioase, se sfârșește la Predeal, punctul de alimentare.

Cu excepția liniei drepte, plictisitoare, dela Ploești la Bănești (Câmpina), ruta e plină de variație și propaganda care se va face pe Valea Prahovei, în plin sezon, se va bucura, desigur, de un frumos succes.

CURSA SE VA ALERGA SUB FORMA DE HANDICAP

Pentru a echilibra forțele și în acelaș timp șansele, alergarea se va desfășura sub formă de handicap, categoria III-a primind un avans de 30 minute.

Pe marginea acestui punct, găsim necesar că și categoriei a doua i s'ar cuveni un handicap de 15 minute.

Insă rândurile categoriei a II-a, trebuesc revăzute, căci sunt elemente care prin calitățile lor ar produce un desechilibru, beneficiind de handicap.

Tir

D. N. Lahovari e campion național la talere

Premiul fabricei de cartușe a fost câștigat de Manole Stroici

Ultima zi a campionatelor naționale de tir a înregistrat același succes, de care s'a bucurat din primul moment, prilejuind o luptă strânsă și palpitantă, între așI de valoare necontestată.

Eri s'a tras la 50 talere, distanța 15 metri, pe poligonul F. S. R. T. dela Băneasa.

Deși numărul participanților a fost destul de redus, totuși rezultatele excelente au contribuit la succesul desăvârșit al acestui campionat, și lipsa de pe planșeul de tragere a d-lui Cavalioti, care a suferit un accident de tragere, s'a lăsat resimțită.

Revelația zilei a fost fără îndoială performanța d-lui N. Lahovary, care a câștigat campionatul național de talere pe anul 1938, după ce în concursurile anterioare câștigase campionatele naționale la pistol și porumbei.

Prin rezultatele obținute, s'a impus cu autoritate, ca unul din cei mai buni trăgători ai noștri.

Manole Stroici, cel de al doilea clasat, s'a prezentat destul de onorabil, avându-se în vedere starea sănătății— nu tocmai satisfăcătoare — în care se găsește.

In concursul ce a urmat apoi, pentru premiile oferite de fabrica de cartușe, a arătat adevărata sa valoare, câștigând cu ușurință primul loc.

Deasemeni, merită a fi remarcată forma admirabilă a d-lui N. Polizu, care a tras cu remarcabile, situându-se pe un calm, precizie și eleganță, primul plan al trăgătorilor de valoare.

Organizarea admirabilă — pe poligonul de tir al federației, ce se prezintă poate, drept cel mai bun din Europa — se datorește d-lui col. Dumitrescu, secretarul general al F.S.R.T., căruia i-se cuvin toate laudele.

MANOLE STROICI

REZULTATE TEHNICE

Campionatul național de tir la talere. 5-a talere la 15 m.

1. N. Lavohary 35 talere din 50.
2. Manole Stroici 33 talere din 50.
3. N. Polizu 27 talere din 50.
4. I. Coroiu 23 talere din 50.
6 concurenți, unul retras și unul neplasat.

Premiul fabricei de cartușe 30 talere la 15 m.

1. Manole Stroici 28 din 30.
2. N. Polizu 25 din 30.
3. N. Lahovary 24 din 30.

Cristian Theodorescu

După campionatele naționale

Declarațiile d-lor Plagino și Lahovary

Urări „Universului Sport"

D. N. Lahovary, *campionul național la tir la pistol, porumbei și talere, a declarat următoarele:*

„Bătrânul „Univers" și-a înțeles menirea, când a dat naștere tânărului ziar „Universul Sport".

Urez, acestei tinere dar bune publicații, prin îndemnul ei, să poată aduce sportului românesc și în special tirului, tot sprijinul de care trebue să se bucure".

D. G. Plagino, *președintele U. F. S. R. și F. S. R. T., declară:*

„Sunt foarte fericit și mulțumit că „Universul Sport", sprijină frumosul și utilul sport al tirului.

Sper că grație acestui poligon, care este unul din cele mai moderne din Europa și interesului ce presa românească înțelege să pună pentru propășirea tirului marele public va prinde gustul acestui sport și vom avea atunci ceia ce în străinătate este foarte normal, zeci de mii de buni trăgători".

D. col. Alex. Dumitrescu, *secretarul general al F. S. R. T. declară:*

„Vrem să aducem tirul la înălțimea celorlalte sporturi.

Până la anul viitor, sper să putem organiza în fiece colțișor de țară, cluburi de trăgători, încât în viitoarele campionate naționale participanții să se numere cu sutele.

In ceia ce privește tirul școlar împreună cu Straja Țării, care va importa un număr însemnat de arme, vom organiza, concursuri trimestriale pentru elevi și eleve".

Citiți
UNIVERSUL LITERAR

AUTOMOBILISM

Clasamentul competiţiunei de regularitate pentru „Cupa Carpaţilor“ a fost stabilit

Prevederile noastre nu au fost desmințite, victoria revenind lui Petre Cristea, după care s'au clasat col. Berlescu și Jean Calcianu

Comisiunea technică a competiţiunii automobiliste pentru „Cupa Carpaţilor“ şi-a încheiat eri, calculele.

Stabilirea clasamentului întrecerii nu a fost prea uşoară. Se ştia, în general, cam care ar trebui să fie înfăţişarea acestui clasament dar, până ce calculele nu şi-au spus cuvântul, orice eroare era posibilă.

Am arătat că, după socotelile noastre, Petre Cristea nu poate scăpa victoria. Calculele oficiale nu ne-au desmințit şi excelentul pilot a înscris, în palmaresul său, un nou succes în „Cupa Carpaţilor“.

O VICTORIE MERITATA

Triumful lui Cristea nu trebue să mire. Şi l-a pregătit cu minuţiozitatea de care numai acest alergător este capabil. Nu l-a impresionat nici atmosfera dubioasă, nici duritatea parcursului şi, mai puţin, media orară pe care a declarat-o înainte de a pleca pe spinosul drum al succesului.

Abstracţie făcând de avansurile avute — Petre Cristea a pus pe hârtie 82 km. 500 — trebue să conchidem că, învingătorul din 1936 al „Rallye-lui Monte Carlo“ s'a întrecut pe sine, depăşindu-şi chiar, propriile prevederi.

Intr'adevăr, Petre Cristea a reuşit, pe unele porţiuni ale parcursului, să fugă cu medie orară de peste 115 km. Dacă se ţine seama de faptul că soseaua nu a fost închisă circulaţiei, trebue să conchidem că performanţa este, deadreptul, senzaţională.

UN CONCURENT „NOROCOS“

Al doilea în clasamentul competiţiunei, este col. Al. Berlescu, care s'a ascuns sub pseudonim, din motive pe cari refuzăm să le pricepem.

Este în afară de orice îndoială că col. Al. Berlescu, alias Barbu Matak, a făcut o performanţă care confirmă valoarea arătată, în precedentele curse de decanul automobiliştilor români. Totuşi, este cazul să ne manifestăm bănuiala că, clasarea acestui alergător în locul al doilea al competiţiunei se datoreşte unei împrejurări oarecum fortuită.

Se pare anume că, înlocuitorul concurentului Barbu Matak si-a creiat o situaţie favorabilă, declarând pentru maşina sa, o viteză maximă necorespunzătoare realităţii. Şi oficialii cursei au acceptat situaţia aşa cum i-a fost prezentată şi, în consecinţă primii nedumeriţi au fost tocmai ei.

PETRE CRISTEA

Starea de lucruri care a condus la instalarea col. Al. Berlescu în cel de al doilea loc al clasamentului, nu poate, şi nu trebue să fie trecută cu vederea de comisia sportivă a A. C. R. R.-ului, care va redacta viitorul regulament al competiţiunii.

UN ALERGATOR GHINIONIST

Câştigător până cu 10 km. înainte de sosire, Jean Calcianu trebue să se resemneze cu locul al treilea. Şi aceasta din cauza unei pene intervenite la Azuga.

Deşi pilota o maşină mai puţin puternică decât a învingătorului — la kilometrul lansat a existat o diferenţă de peste 20 km. pe oră — Calcianu a acoperit distanţa cu o viteză mijlocie, cu puţin inferioară celeia realizată de Petre Cristea.

Zeiţa Fortuna nu i-a fost însă bună coloboratoare şi l-a lăsat pradă desnădejdii tocmai în momentul în care victoria îi surâdea.

O REVELAŢIE

Revelaţia competiţiunei pentru „Cupa Carpaţilor“ a fost, fără îndoială, Norbert Winter. Debutând oficial în competiţiunile automobiliste, Winter a difuzat posibilităţi de mare speranţă şi nimic nu ne îndreptăţeşte să credem că el nu va confirma valoarea arătată Duminică.

TITU MANICATIDE

Câştigător al „Circuitului Unirea“ şi al „Rallye-ului Balcanic“, dr. Titu Manicatide nu lipseşte, nici de rândul acesta, din primele locuri. Este al cincilea. Dar, clasarea lui în această poziţie corespunde exclusiv meritului pilotului. Manicatide, clasându-se onorabil şi în această întrecere, s'a consacrat definitiv.

O ALTA REVELAŢIE

a fost Dimitrie Vicol.

Fost motociclist, preseverent până la refuz, Dimitrie Vicol alegându-şi o medie ridicată, a înţeles să se întrebuinţeze pe tot parcursul şi a furnizat la sosire, pe ultimul viraj, un derapaj de încercat maestru al volanului.

Ar fi de dorit să nu se rezume la cursa de Duminică.

CLASAMENTUL

1. Petre Cristea, Ford, 88,131 puncte.
2. Al. Berlescu, Citroen, 87.803 puncte.
3. Jean Calceanu B.M.W. 87.161 puncte.
4. Norbert Winter, Ford, 87.070 puncte.
5. Titu Manicatide, Fiat 1500, 86.987 puncte.
6. D. N. Vicol, B.M.W., 86.878 puncte.
7. Em. Manolescu, Wanderer 86.297 puncte.
8. Riri Bochory, Citroen, 85.475 puncte.
9. Dinu Frumuşianu, Opel 84.353 puncte.
10. Al. Bărbulescu, Chevrolet, 79.458 puncte.
11. D-na Laue, Adler Tr. 79.457 puncte.
12. N. Mavrodi, Adler Jr. 78.763 puncte.
13. N. G. Popescu, Ford, 73.838 puncte.

Inainte de a încheia vom arăta că alergătorii Ernest Laue şi C. Juvara au abandonat ,nu din cauza topirii lagărelor, ci pe urma a două accidente cari, din fericire, au rămas fără urmări.

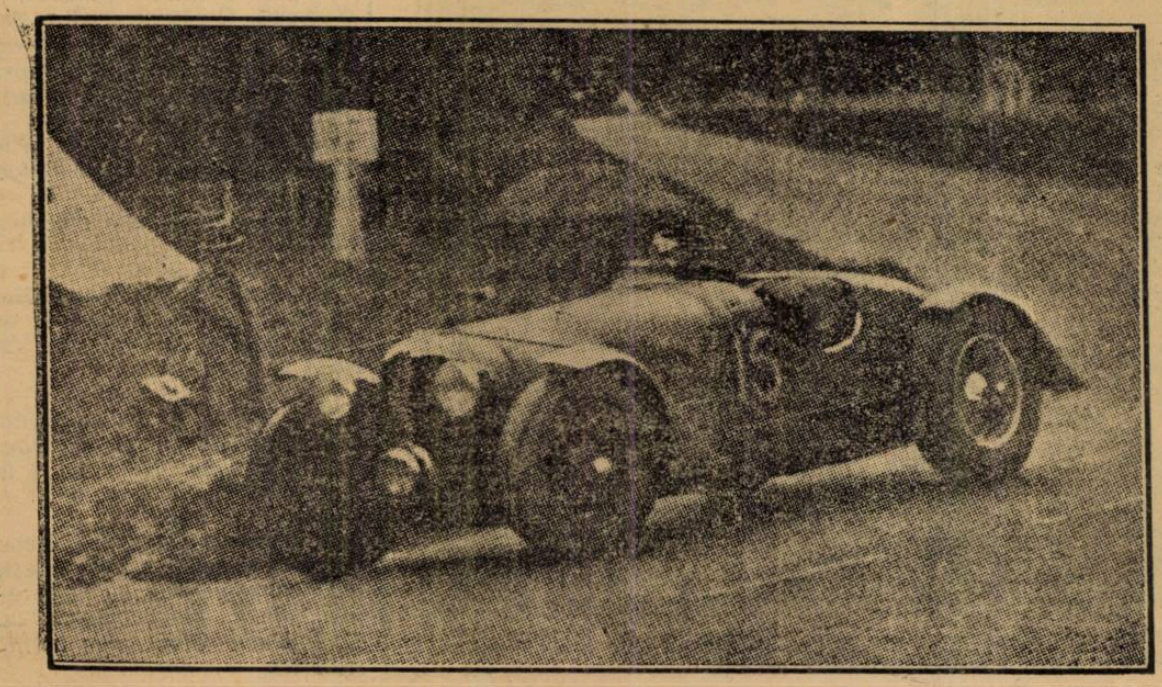

Chaboud, laureatul cursei de 24 ore dela Mans, virează magistral

Volley-basket ball

Clasamente şi date asupra categoriei a II-a

Dârza luptă din categoriile inferioare, deşi nu a atras prea mult atenţia publicului, a fost de multe ori extrem de interesantă.

Aceasta din cauză că aceste categorii sunt în majoritate formate din echipe tinere dornice de afirmare şi aceasta nu este posibilă decât prin luptă temeinică care să le ridice cât mai sus dându-le totodată posibilitatea unei promovări.

Această luptă urmărită mai deaproape şi pătrunsă cu vederea până în cele mai ascunse colţuri, scoate la iveală acel mare sentiment al sportivităţii şi al dragostei de grupare.

Chiar Luni ne-a fost dat să asistăm la o partidă care avea să lămurească promovarea învingătorului la categoria superioară.

Am fost profund emoţionat văzând cu câtă dragoste şi cu câte sacrificii luptau aceşti jucători pentru izbânda echipei lor.

Dar după victorie, foarte norocoasă pentru cel care va promova, reacţiunea a fost şi mai emoţionantă.

Deoparte cei învingători, veseli de rezultat, îşi făureau planuri pe viitor, de altă parte lacrimi că nu au putut smulge victoria.

In rândurile de mai jos vom căuta să oglindim cât mai bine posibil lupta acestui campionat, prezentând clasamentele şi câteva date edificatoare.

VOLLEY-BALL
CLASAMENTUL SERIEI II-a

1. Radu V.	**20**	**19**	**1**	**=19 p.**
2. Viitorul	**20**	**17**	**3**	**=17 p.**
3. Aurora	**20**	**12**	**8**	**=12 p.**
4. Caraiman	**20**	**11**	**9**	**=11 p.**
5. Rahova	**19**	**10**	**9**	**=10 p.**
6. I. P. P.	**20**	**9**	**11**	**= 9 p.**
7 Energia	**20**	**9**	**11**	**= 9 p.**
8. Inainte	**19**	**7**	**12**	**= 7 p.**
9. C. F. R.	**20**	**7**	**13**	**= 7 p.**
10. B.T.M.T.	**20**	**5**	**15**	**= 5 p.**
11. Vif Dacia	**20**	**3**	**17**	**= 3 p.**

Lipseşte partida Rahova — Inainte din turul campionatului.

CATEVA DATE

Radu Vodă nu a pierdut decât o singură partidă şi în total numai *cinci* seturi.

A câştigat 11 seturi subt *cinci*, dintre care două la zero.

Dintre cele 19 partide câştigate, numai trei îi revin prin forfaitul adversarilor.

Dintre cele 100 partide, disputate în această categorie, numai 27 au necesitat trei seturi, celelalte terminându-se înainte de limită.

CLASAMENTUL SERIEI II-a

1. Bonaparte	**22**	**20**	**2**	**=20 p.**
2. Sp. Stud.	**22**	**19**	**3**	**=19 p.**
4. Macabi	**21**	**14**	**7**	**=14 p.**
3. Pebe	**22**	**19**	**3**	**=19 p.**
5. E. F. M.	**22**	**14**	**8**	**=14 p.**
6. O. C. B.	**21**	**10**	**11**	**=10 p.**
7. Vergu	**22**	**8**	**14**	**= 8 p.**
8. V. S. C.	**22**	**7**	**15**	**= 7 p.**
9. L-fărul	**22**	**7**	**15**	**= 7 p.**
10. Juventus	**22**	**3**	**15**	**= 3 p.**
11. Av. Sportiv	**22**	**3**	**19**	**= 3 p.**
12. A. C. T.	**22**	**1**	**21**	**= 1 p.**

Lipseşte partida O. C. B. — Macabi din turul campionatului.

CATEVA DATE

Bonaparte, campioana categoriei a pierdut pe teren un singur match, iar la masa verde tot unul. In total a pierdut 6 seturi.

Nu are decât cinci seturi câştigate subt cinci.

In schimb cea de a doua clasată are 11 seturi câştigate subt cinci.

Din totalul celor 108 partide de jucate numai 19 s'au jucat în trei seturi.

BASKET-BALL
CLASAMENTUL SERIEI I-a

1. Sp. Stud.	**20**	**20**	**0**	**=40 p.**
2. Arhitec.	**20**	**17**	**0**	**=34 p.**
3. R. Vodă	**20**	**12**	**0**	**=24 p.**
4. Pebe	**20**	**11**	**0**	**=22 p.**
5. Viitorul	**20**	**11**	**0**	**=22 p.**
6. Macabi	**20**	**10**	**1**	**=21 p.**
7. I. P. P.	**20**	**8**	**0**	**=16 p.**
8. Aurora	**20**	**7**	**1**	**=15 p.**
9. Inainte	**20**	**5**	**0**	**=10 p.**
10. Vif. D.	**20**	**4**	**0**	**= 8 p.**
11. A. C. T.	**20**	**2**	**0**	**= 4 p.**

20aciaetaoi etao etaoih uup

Lipsesc partidele Sp. Studenţesc-Macabi şi Pebe Sp. Studenţesc.

CATEVA DATE

Sp. Studenţesc, campioana categoriei nu a pierdut nici o partidă. Cel mai mare scor a fost 61—9 realizat cu „Inainte“ iar cel mai mic, 36—34 realizat cu Viitorul.

Cel mai mare scor al seriei, este 82—8 realizat în partida Arhitectura-Inainte.

Cel mai mic scor, este 12-8, realizat în partida Macabi-Aurora.

Cea mai dificilă victorie, este 21-20, realizată de Vif. Dacia cu Aurora.

De remarcat că nu este de cât o singură partidă, terminată la egalitate şi anume Macaby.

Aurora 21-21 şi nici o victorie la zero.

Din cele 98 partide care trebuiau disputate în campionatul serie, au fost 42 de forfaituri, un record care aruncă o lumină urâtă asupra unora din echipe, care s'au înscris numai ca să figureze într'un campionat.

CLASAMENTUL SERIEI II-a

1. C. F. R.	**18**	**15**	**1**	**=31 p.**
2. Juventus	**18**	**14**	**1**	**=29 p.**
3. B-parte	**18**	**14**	**0**	**=28 p.**
4. O. C. B.	**17**	**12**	**2**	**=26 p.**
5. Energia	**17**	**10**	**1**	**=21 p.**
6. E. F. A.	**18**	**7**	**1**	**=15 p.**
7. V. S. C.	**18**	**6**	**0**	**=12 p.**
8. Rahova	**18**	**2**	**0**	**= 8 p.**
9. L-fărul	**18**	**2**	**0**	**= 4 p.**
10. Av. Sp.	**18**	**0**	**0**	**= 0 p.**

Lipseşte partida O. C. B.-Energia care nu s'a disputat încă.

CATEVA DATE

C. F. R. a pierdut pe teren un singur match cu Bonaparte, dar la limită: 21-20.

Cel de al doilea match l-a pierdut la masa verde, pentrucă l-a câştigat pe teren în patru jucători.

Cel mai mare scor realizat în serie este în partida Bonaparte-Luceafărul (56-0).

In această serie, sunt trei egalităţi şi anume:

Juventus-C. F. R., 24-24.
E. F. A.-O. C. B., 21-21.
Energia-O. C. B., 13-13.

Sunt trei victorii la limită şi anume:

Bonaparte-C. F. R. 21-20.
Bonaparte-Energia, 34-33.
Juventus-Bonaparte, 20-19.

Sunt cinci victorii la zero şi anume:

C. F. R.-Energia 19-0.
C. F. R.-Av Sportiv, 24-0.
Bonaparte-Luceafărul, 56-0.
Energia-Luceafărul 23-0.

Din 91 de partide ce trebuiau să se dispute pentru campionatul seriei, au fost 32 de forfaituri.

Mai puţine ca în seria I-a, dar probabil fiindcă este şi o echipă mai puţin înscrisă.

G. EPURAN

ATLETISM

După matchul cu Cehoslovacia și înaintea celui cu Polonia

Cel de al doilea examen dat de atletismul românesc în acest început de sezon, a fost și de data aceasta trecut cu succes.

Intr'adevăr, după matc Intr'adevăr, după matchul triunghiular dela Belgrad în care atleții români s'au comportat mai bine ca oricând, a urmat matchul cu Cehsolovacia unde din paisprezece probe, România a cucerit opt victorii.

Găsim interesant să subliniem acest promițător început de sezon, astăzi, când dintr'o exagerată pasiune s'a pornit o campanie de denigrare a federației de atletism.

Ori, tocmai acum, după aceste frumoase comportări ar trebui ajutată din toate părțile mișcarea atletică, lăsate patimele și interesele de club și cu toții să punem umărul spre a da atletismului strălucirea pe care o așteaptă de atâția ani.

Nu printr'o critică negativă, sau prin atacuri pătimașe, se va contribui la ameliorarea sportului atletic, ci fiecare, în sfera lui de activitate, să muncească serios, dezinteresat și desbrăcat de interesele de club, atunci când este vorba de un interes general.

După acest preambul, să examinăm perspectivele atletismului românesc după matchul cu Cehoslovacia și posibilitățile pe care le are înaintea celui cu Polonia.

SPRINTUL ROMANESC IN PROGRES

In sprint, situația este destul de bună și mai ales, viitorul se prezintă sub auspicii excelente:

Dejenariu, Ghițescu, Cristea, Covaci, Liess, Berger, iată o serie de sprinteuri pe care se poate conta.

In sprintul prelungit, în momentul de față, situația este mai puțin strălucită, avem însă, serioase perspective de ameliorare.

Iordache, sperăm că va fi în curând în formă; Nemeș își revine și el, Nemetz este un element cu posibilități mari, iar Lazar, numai peste o lună își va spune ultimul cuvânt.

DEMIFONDUL UN SEMN DE INTREBARE

La 800 m., Lăpușan în curând va fi restabilit; Kiss a alergat Duminică excelent. Pe Nemeș, nu-l credem pierdut pe această distanță, iar dela Necula, se așteaptă să alerge sub 2 minute.

La 1500 m., Kiss rămâne o speranță; Necula va produce pe cât se pare și pe această distanță o surpriză, iar Dinu Cristea, Ahmed, Radu Ioniță, etc., sunt elemente pe care se poate conta.

LA FOND, LIPSESC CADRELE

La fond, situația fără a fi excelentă, nu este nici prea critică.

Dinu Cristea trebue menajat și antrenat metodic, Radu Ioniță, Lahny, eventual Manea, sunt rezervele noastre în cursele pe lungă durată.

QUATORUL DELA 110 METRI GARDURI

La 110 m. garduri, nu ne putem plânge, posedăm un quator excelent: Maesciuk, Herold-Negru-Krupka, capabili cu toții să termine sub 17 s. și credem că doi dintre ei, vor ajunge și sub 16 s.

SARITURILE

La înălțime în schimb, slabe perspective de a ne ameliora situația.

Spaniol, Stoichițescu, Frantz, Leskay și Șianțiu, iată nume, care trebuesc urmărite și alături de aceștia, bine înțeles, juniorii.

La lungime, Ionescu Crum, care pare a fi în excelente condițiuni, Lupan, Stoichițescu, Frantz, Calistrat, Kreisel, Ionescu Ștefan, Ciaclan, sunt o serie de atleți, cari au ridicat enorm nivelul acestei probe.

La prăjină, Eilhard cu un antrenament special, poate ajunge la 3 m. 90.

Tinerii Banfy și Sollossy, dr. Biro și Jekel, iată o serie de nume care trebuesc urmărite cu atenție.

HAVALET - GURAN - SCHULLERY - VAMANU

La disc: Havaleț credem că în această vară, va ajunge din nou la performanțe bune. Schullery în continuu progres, Borcoman, Gurău, Hoekl, Marian, Ciaclan, etc.

La greutate Gurău se luptă cu Schullery, iar în

IONESCU CRUM

urma lor, la destul de mare diferență: Herseny, Mossberger și Hockl, se vor lupta pentru a tranșa supremația.

La suliță Vămanu ne datorează o revanșă, performanța dela recentul match o considerăm ca izolată, atletul dela Bragadiru lucrând serios va ajunge din nou la performanțe excelente.

In concluzie, atletismul românesc se prezintă acum la începutul verii în condițiuni care ne fac să privim cu încredere viitorul.

Matchul cu Ungaria de Sud și cel cu Polonia, vor trebui însă să preocupe din timp și în mod serios pe conducătorii atletismului românesc, fiind matchuri grele și destul de importante.

Duminică la Paris
Franța-Germania
Formațiile celor două echipe

Paris, 28. — Pe stadionul Colombes se va desfășura Duminică un match atletic, care va opune reprezentativei Franței pe cea a Germaniei.

Iată formațiile celor două state:

FRANȚA

100 m.: Dessus, Staltz.
200 m.: Goldovsky, Jourdian.
400 m.: Joye, Skawinsky.
800 m.: Faure, Goie.
1500 m.: Leichtnam, Normand.
5.000 m.: El Gozy, Rochard.
110 m. garduri: Brisson, Bernard.
Inălțime: Mantian, Pyjourcat.
Lugime: Baudry, Heim.
Prăjină: Ramadier, Vintousky.
Greutate: Duhour, Noël.
Disc: Noël, Wintec.
Suliță: Frinot, Quintin.

GERMANIA

100 m.: Kersch, Scheuring.
200 m.: Hornberger, Neckermann.
400 m.: Linnhoff, Robens.
800 m.: Eichberger, Harbig.
1500 m.: Boettscher, Stadler.
5.000 m.: Ostertag, Syring.
110 m. garduri: Kumpman, Wagener.
Inălțime: Martens, Weinkoetz.
Lungime: Leichum, Long.
Prăjină: Proksch, Sutter.
Greutate: Lampert, Woellke.
Disc.: Lampert, Schroeder.
Suliță: Busse, Stoeck.

A doua zi a meetingului dela Budapesta

A doua zi a meetingului organizat de M.A.C. la Budapesta a dat următoarele rezultate:

1500 m.: Szabo 3 m. 56 s. 2; Iglor 3 m. 56 s. 8; Ratony 3 m. 59 s. 6.

greutate: Darany 14 m. 58; Nemeth 14 m. 11.

110 m. garduri: Szabo 15 s. 6; Javor 15 s. 9.

100 m.: Nagy 10 s. 7; Gyyenes 10 s. 7.

lungime: Gyuricza 6 m. 88.

400 m.: Kovacs 48 s. 6; Vadas 48 s. 7.

3000 m.: Nemeth 8 m. 53 s.

înălțime: Hollo 1 m. 82.

De pe pistă...

Belgianul Mostert *a câștigat la New-York 880 yardzi în 1 m. 54 s. 4. Rejan a aruncat greutatea 16 m. 04 Johnsson a alergat 100 yardzi în 9 s. 7.*

*

Wooderson, *recordmanul mondial pe o milă și-a făcut reintrarea câștigând 880 yardzi în 1 m. 56 s. 4.*

Tot cu această echipă, Thornton a bătut pe 120 yardzi garduri pe faimosul Finlay în 14 s. 8. iar A. W. Sweeny a alergat 100 yardzi în 9 s. 8.

*

La un meeting femenin *organizat la Budapesta, Nagy a alergat 69 m. în 8 s. 2 egalând recordul ungar pe această distanță.*

*

Federația de atletism *a Italiei, în urma matchului susținut de o selecționată a Triestului la Lubliana, în care cunoscutul atlet italian Oberwerger, împotriva dispozițiunilor date de federație, a fost utilizat la trei probe, la una din ele rănindu-se, a luat măsuri extrem de drastice, pedepsind cu suspendarea pe o lună conducerea clubului Giovinezza din Triest, eliminarea clubului din competițiunile atletice, oprirea clubului să susțină matchuri în străinătate până în Decembrie 1930 și în fine suspendarea lui Oberwerger pe o lună.*

Așa federație mai zicem și noi...

*

Aruncătorul american Flanagan *campion olympic în 1904 și 1906 a încetat din viață la Kilmalock.*

*

Marathonul *internațional din Belgrad, a fost câștigat de jugoslavul Kreutzer, în timpul de 3 ore 28 m. 44 s.*

*

Atletismul bulgar *trece printr'o serioasă criză, atleții buni sunt plecați în străinătate, iar în Sofia lipsesc cu desăvârșire terenurile și instalațiile.*

Forest Towns care a câștigat 110 m. g. la Olimpiadă, trece gardul cu piciorul care atacă bine întins și ambele brațe proectate înainte

PAGINA BOXULUI

Știe oare JOE LOUIS să boxeze?

Criza boxeurilor de categorie grea

Triste constatări pe marginea matchului dela 22 Iunie

Campionatul mondial al tuturor categoriilor, care a suscitat și suscită încă un interes considerabil, e departe de a mai reprezenta valoarea din trecut.

Vâlva făcută de întâlnirea Joe Louis-Schmeling, care a atras peste 80.000 spectatori, nu trebue apreciată decât în măsura în care acești spectatori au fost satisfăcuți sau nu, de rezultatul obținut de negru, ca valoare pur sportivă, excluzând patima și sentimentele politice.

Sau, pentru a fi mai explicit, valoarea acestui campionat, trebue apreciată în raport direct cu valoarea adversarilor și a boxului practicat.

Ori din acest punct de vedere, rezultatul e nul.

In cele 124 secunde, cât a durat lupta, Schmeling surprins, nu a fost decât un puchingball, iar Joe Louis un om deslănțuit, pentru care garda nu mai prezenta nici o importanță.

Prin felul în care s'a comportat și și-a însușit victoria, negrul a lăsat impresia că se temea și miza totul pe o lovitură puternică, cu care urma să scoată din luptă pe Schmeling.

In cazul că aceasta nu i-ar fi reușit, în primele 3-4 reprize, victoria sa ar fi fost serios periclitată, deoarece posibilitățile tehnice ale germanului, sunt mult mai vaste, decât ale campionului mondial.

O rezervă trebue făcută totuși, asupra condiției sale fizice.

Oricât de temeinice ar fi pregătirile sale, e imposibil ca cei 33 ani să nu-și spună cuvântul.

Dacă matchul ar fi ajuns însă la limită, cu tot acest handicap al vârstei, germanul rămâne favorit.

S'ar părea că mă contrazic dela un rând la altul și totuș constatările de mai sus, rămân perfect valabile.

Nu trebue uitat, că Joe Louis nu a arătat până acum o prea mare valoare pugilistică.

Singura lui „calitate", e pumnul formidabil pe care îl are.

Un pumn care nu iartă. Care fac vid atunci când își ajunge ținta.

Dar ne întrebăm dacă pentru un boxeur și mai ales pentru unul care se situiază în vârful piramidei boxului mondial, e suficientă această unică „calitate".

JOE LOUIS NU ȘTIE OARE SA BOXEZE?

Oricât ar părea de paradoxal, aceasta e realitatea. Intrebarea e logică. Joe Louis, campionul lumei la toate categoriile, știe oare să boxeze?

E greu de răspuns, și iată de ce.

Până la vârsta de 24 ani — cât are acum campionul mondial — a susținut 36 de matchuri, din care, 29 au fost câștigate prin k. o. în primele 4-5 reprize.

Aceste victorii, au o valoare incontestabilă — ca performanțe în sine — ele nu vin însă să dovedească, sau mai bine zis să exemplifice, valoarea celui ce le-a obținut.

Aceste knok-outuri, ar putea fi socotite drept niște simple, dar fericite lovituri.

Totuși în situația de față nu e cazul.

Joe Louis, după cum am spus, are punch, și încă unul formidabil.

In matchul de acum doi ani, pe care l-a susținut în compania lui Schmeling de care a fost învins prin k. o., Louis a arătat că este novice în box.

Dacă dela acea întâlnire negrul a progresat sau nu, aceasta e greu de răspuns.

Un lucru e cert.

Atunci când nu a învins prin k. o., a fost învins— excepție făcând câteva partide în compania unor adversari mai rezistenți, dar nuli ca valoare pugilistică.

Ultimul match dus la limită de Joe Louis, a fost în compania lui Tommy Farr, asupra căruia a obținut o discutabilă victorie la puncte.

Asupra posibilităților sale actuale, nu ne vom putea pronunța deci, decât în ziua în care negrul își va valorifica în compania unui adversar de valoare certă, calitățile.

Până atunci însă, nu ar fi exclus ca deținătorul titlului suprem, să fie o mică mediocritate, pentru că repet iarăș, SE CUNOSC POSIBILITAȚILE PUMNULUI SAU, DAR CALITAȚILE BOXEURULUI, NU.

ȘI O CONCLUZIE

Pe marginea acestor constatări, se cuvine să tragem și câteva concluzii extrem de triste, pentru boxul mondial.

Astfel, exceptându-l pe campion, despre a cărui valoare am văzut că e imposibil să ne putem pronunța, și exceptându-l pe Schmeling, nu vedem între boxeurii de categorie grea, nici un element mai răsărit, care să egaleze cât de puțin — sau să promită — valoarea unui Tuney, Dempsey, Jack Iohnson, etc.

In această situație, publicul se mulțumește cu ce vede și se entuziasmează în măsura în care o victorie — sau înfrângere — îi satisface credințele politice.

Aceasta a fost constatarea pe care — ca sportivi — a trebuit să o facem remarcată, cu multă părere de rău.

In seara în care pe Yankee Stadion se disputa campionatul lumei, în jurul acestui stadion, comuniștii a m e r i c a n i se strânseseră manifestând sgomotos în contra lui Schmeling, datorită faptului că acesta era național socialist.

Aceste excese, cari au trebuit să fie reprimate cu mare greutate de poliție, denotă mentalitatea greșită în care cei de dincolo de Atlantic, înțeleg să interpreteze manifestațiile sportive, al căror caracter e bine încadrat în etica socială a secolului nostru.

Păcat.

Toma Alexandrescu

Kid James întâlnește pe Karl Muller

Pe stadionul municipal din Praga, se va desfășura mâine o reunine internațională de box, în cadrul căreia Kid Jamas va întâlni pe Karl Muller.

Intâlnirea se va disputa pe distanța de 15 reprize a trei minute.

Mai rutinat, Jamas va termina probabil învingător.

Sâmbătă seara

Gruparea Central organizează o interesantă gală de box

Harnica grupare Central, continuându-și seria reuniunilor sale de cartier organizează Sâmbătă seara o nouă gală mixtă de box, pe programul căreia figurează pe lângă o serie de excelenți amatori și profesioniștii Voinescu, Sandu Petrescu, Marinescu, C. Dumitrescu, Andrei Costescu și Vasile Ionescu.

Iată programul complect al acestei reuniuni:

AMATORI

Jean Kirkulescu (C)—M. Niculae (J. C.).

N. Petrescu (C)—Gh. Cojocaru (J. C.).

I. Voiculescu (C) — Gh. Bacanu (J. C.).

PROFESIONIȘTI

I. Petrescu — V. Voinescu, 6 reprize a 3 minute.

Alex. Marinescu — Andrei Costescu, 8 reprize a 3 minute.

Const. Dumitrescu — Vasile Ionescu, 8 reprize a 3 minute.

Reuniunea „greilor" și a campionatelor naționale

Sâmbăta viitoare, Capitala va găzdui o nouă mare reuniune pugilistică.

E vorba de gala organizată de municipiu, în cadrul Lunei Bucureștilor.

Cu această ocazie, vor evolua pe ring cele mai strălucite elemente ale boxului românesc.

Singurul match internațional, va ocaziona reintrarea excelentului boxeur cuban, Cheo Morejon, a cărui valoare a fost unanim apreciată cu ocazia matchurilor pe care acesta le-a susținut în compania lui Spakow și Ilie Petrescu.

REUNIUNEA GREILOR...

Caractristica acestei gale, va consta în aceia, că pe ringul dela Arenele Romane vor evolua patru redutabili boxeuri de categoria grea: Ilie Petrescu, Moți Spakow, Morejon și Vasile Șerbănescu.

Toți acei cari au urmărit reuniunile pugilistice, își dau seama de spectaculozitatea oferită de asemenea întâlniri, așa că din acest punct de vedere, reuniunea de Sâmbăta viitoare va prezenta o serioasă garanție.

...ȘI A CAMPIONATELOR NAȚIONALE

O altă notă de atracție, va fi furnizată de duelurile ce se vor da între boxeurii români, pentru cucerirea titlurilor de campioni ai României.

Titluri, cari le deschid apoi drumul către cele continentale, pe care, valoarea pugiliștilor noștri, îi îndreptățește să le râvnească.

Dealtfel matchul în care Panaitescu a învins pe Angelman, răsturnând toate pronosticurile, a fost eloquent, scoțând în evidență calități, cari altfel, lâncezeau în anonimat.

Și cazul lui Panaitescu nu e izolat.

Iată dece, reuniunea de Sâmbăta viitoare, are o mare valoare pentru boxul autohton.

Prin ea se încearcă selecționarea elementelor capabile, care urmează a-și continua apoi ascensiunea, aducând țării satisfacții, cari să compenseze insuccesele din alte ramuri de activitate sportivă.

SPAKOW-ILIE PETRESCU

Matchul vedetă, se va petrece — pentru campionatul României la toate categoriile — între Moți Spakow — challenger — și Ilie Petrescu, deținător.

Prin linia lui Morejon, pe care ambii boxeuri l-au întâlnit și cu care primul a terminat la egalitate, iar secundul l-a învins la puncte se anunță extrem de interesantă.

Nu trebue uitat, că Petrescu are o strălucită comportare în fața lui Heuser — challenger la titlul mondial — de care a fost învins dubios la puncte, iar Spakow se prezintă cu rutina unei prodigioase cariere internaționale.

LUCIAN POPESCU — GH. POPESCU

Al doilea campionat național va fi cel al categoriei ușoare, pe care îl deține Lucian Popescu.

Celălalt Popescu, Gheorghe, învingător al lui Toma Aurel, va încerca să-l deposedeze pe Lucian de acest titlu și să termine astfel cu rivalitatea ce există între ei.

Cum adversarii sunt în mare formă, e greu de anticipat, de partea cui va fi victoria.

MOREJON-ȘERBANESCU

Intâlnirea internațională a serii, va prilejui reintrarea fostului campion național, Vasile Șerbănescu. Din seara în care Ilie Petrescu i-a răpit titlul, acesta s'a pregătit intens, în vederea recucerirei lui.

Ce va face în fața unui boxeur de talia lui Morejon, ne-o va arăta în seara galei.

n lucru însă, nu e exclus o surpriza, deoarece Șerbănescu e un redutabil puncheur.

SANDU ION — RAPEANU

Un alt match profesionist la fel de interesant, se anunță a fi cel dintre Sandu Ion și Gh. Răpeanu.

Reuniunea va fi complectată cu câteva matchuri între cei mai buni amatori ai Capitalei.

Puncec, Budge, Henkel și Austin

s'au calificat pentru semifinalele turneului dela Wimbledon

Londra, 28. — Cu toată ploaia care a întrerupt de câteva ori desfășurarea turneului de tennis dela Wimbledon, toate matchurile programate pentru azi au fost duse la bun sfârșit.

In sferturile de finală, la simplu domni s'au jucat trei matchuri.

Iugoslavul Puncec, întâlnind pe scoțianul Mac Phail a câștigat extrem de ușor, făcând o deosebită impresie.

Budge, cel mai serios candidat la titlu, a dispus de cehul Cejnar în trei seturi, iar germanul Henkel a eliminat pe Hecht fără prea multă dificultate.

Astfel pentru semifinale s'au calificat Puncec, Budge, Henkel și Austin, care învinsese încă Sâmbătă pe Mako.

REZULTATELE TEHNICE

SIMPLU DOMNI: Budge b. Cejnar 6:3, 6:0, 7:5; Puncec b. Mac Phail 6:2, 6:2, 6:1; Henkel b. Hecht 7:5, 6:1, 6:2.

SIMPLU DOAMNE: Mathieu b. Wynne 1:6, 6:2, 6:0; Stammers b. Nuthall 6:3, 6:0; Marble b. Hardwick 7:5, 6:4; Jacobs b. Scriven 6:3, 6:0; Fabyan b. Bundy; Sperling b. Lumb 6:3, 6:2; Jedrzejowska b. Morphew 6:3, 6:2.

SFERTURI DE FINALA: Sperling b. Fabyan 4:6, 6:4, 6:4; Jacobs b. Jedrzejowska 6:2, 6:3.

DUBLU DOMNI: Hecht, Menzel — Collins, Mc Phail 9:7, 6:1, 6:3. Budge, Mako-Borotra, Brugnon 6:3, 6:4, 7:5. Henkel, Metaxa-Filby, Shayes 6:3, 6:2, 5:7, 6:2. Cejnar, Malfroy-Olliff, Tinkler 6:1, 7:5, 6:2. Dallos, Szigeti - Bartolli, Boussus 1:6, 10:8, 6:3, 6:1.

DUBLU MIXT: Brugnon, Coyne - Austin, Hardwick 6:0, 6:3. Wilde, Whitmarsh-Goepfert, Krauss 7:5, 4:6, 6:2. Metaxa, Wheeler-Fisher Couquerque 6:2, 8:6. Borotra, Moedy-Lysaght, Yorke 6:2, 2:6, 6:0.

In ultima etapă a „Turului Luxemburgului"

Gallien a abandonat din cauza unui accident

Delton a câștigat etapa, iar Vlaemynk competițiunea

Ultima etapă din „Turul Luxemburgului" s'a desfășurat pe o distanță de 170 km., și într'o atmosferă monotonă, ea revenind lui Deltour care a întrebuințat timpul de 5 ore și 22, realizând o medie de aproape 33 km. pe oră.

In această etapă, Gallien a abandonat din cauza unui accident.

CLASAMENTUL ETAPEI

1. DELTOUR, 5 ore 22 m. 32 s.; 2. Neuens, la 1 lung.; 3. Michiels; 4 și ceilalți același timp afară de: 24 Didier, 5 ore 22 m. 45 s.; 25. Knipper, 5 ore 23 m. 1 s.; 26. Antoine, 5 ore 24 m.; 27. Ott. 5 ore 28 m. 4 s.; 28. Theuns, 5 ore 38 m. 19 s.

CLASAMENTUL GENERAL

1. VLAEMYNCK, 21 ore 13 m. 54 s.; 2. Broecheveldt, 21 ore 16 m. 43 s.; 3. Deltour, 21 ore 19 m. 11 s.; 4 Clémens, 21 ore 20 m. 5 s.; 5. Lambrechts 21 ore 21 m. 34 s.; 6. Cameldini, 21 ore 32 m. 49 s.; 7. Loopmans, 21 ore 40 m. 6 s.; 8. P. Clémens, 21 ore 45 m. 35 s.; 9. Paul André, 21 ore 45 m. 36 s.; 10. Ghisquière, 21 ore 49 m. 25 s.; 11. Lavins, 21 ore 50 m .56 s.; 12. Neuens, 21 ore 52 m. 34 s.; 22. Rolland, 22 ore 14 m. 15 s.; 27. Antoine, 22 ore 29 m. 51 s.

Tânărul clujean Banffy

se remarcă din nou la Budapesta

Cu ocazia unui concurs organizat de M.T.E., pe terenul B.E.A.C. și rezervat juniorilor, tânărul atlet din Cluj Banfy a reușit să treacă la săritura cu prăjina, 3 m. 40.

Tot cu această ocazie, tânărul Zajki a sărit 6 m. 97 la lungime.

Federația de rugby

va tipări un interesant anuar

Din sursă demnă de încredere, suntem informați că federația română de rugby, a luat inițiativa de a alcătui un interesant anuar, care va fi o oglindă fidelă a celor mai interesante evenimente ce -a fost dat rugby-ului să înregistreze, din anul 1913 și până astăzi.

Pe lângă faptul că va cuprinde un material documentar de mare însemnătate, acest anuar va constitui pentru marele nostru public sportiv și o surpriză agreabilă.

Ecourile unor svonuri

Unde este Sesta?

au fost întrebați rapidiștii când au sosit la Budapesta

Inainte de începerea Cupei Europei Centrale, echipele române au tratat cu mai mulți jucători străini de valoare europeană, în dorința de a se prezenta în cupă cu echipe cât mai bune.

Dintre tratativele cari au făcut cea mai mare vâlvă în străinătate, au fost cele duse de gruparea F. C. Rapid cu renumitul fundaș vienez Sesta și despre cari am vorbit și noi.

Interesant este că F. C. Rapid la sosirea în Budapesta — unde a jucat Duminica trecută cu Ujpest — a fost întâmpinată peste tot cu aceeași întrebare: „Unde este Sesta?"

Intrebarea era pusă nu numai de publicul sportiv, venit să-i primească, ci chiar de oficialii și gazetarii unguri.

Nimeni nu a voit să creadă, că Rapid a venit fără Sesta și abia la hotel, au trebuit să se convingă că vienezul nu a venit.

Și Ujpest a răsuflat ușurat...

A doua cursă ciclistă

feminină se va desfășura azi

In regia grupării „Aquila-Marathon" și din inițiativa d-lui P. Mihăilescu, se va desfășura astăzi a doua probă feminină.

Drept teatru al disputei, a fost aleasă porțiunea gudronată cuprinsă între „Statuia Aviației" și Bordei.

Pe acest traseu, eri după amiază, au rulat intens câteva cicliste.

De altfel, e de așteptat un spectacol frumos, cu înregistrări, o luptă serioasă, deoarece învinsele din cursa precedentă, sunt ferm decise să se reabiliteze.

Rămâne însă de văzut astăzi dimineață, cu începere dela ora 8.

In legătură cu alergarea de azi aflăm că parte din alergătoare nu sunt puse la punct cu antrenamentul.

Nu face nimic, vor avea ocazia să se „răzbune" căci se vor mai organiza încă 3 asemenea întreceri.

Ședința federației engleze de football

Norvegia va fi invitată în Anglia

Jucătorii vor purta numere în finala Cupei Angliei și în matchurile internaționale

Aniversarea de 75 ani ai F. A.

Federația engleză de football a ținut în ziua de 25 Iunie, o ședință la Scarborough, în cursul căreia, s'au luat decizii foarte importante și cari privesc foarte de-aproape foot-ballul continental.

ANGLIA CONTRA EUROPEI

Intre altele, s'a decis definitiv ca matchul Anglia — Europa să se dispute Miercuri 28 Octombrie.

Intâlnirea se va disputa pe terenul Arsenalului, în cadrul sărbătoririi a 75 ani de la înființarea federației engleze.

După cum se știe, această partidă se tratează de mult și încheerea ei, are o mare importanță pentru foot-ballul continental, care va avea astfel prilejul să-și verifice calitatea în fața soccerului britanic.

CAND VOR PURTA JUCATORII NUMERE

O altă hotărîre importantă, a fost luată în această ședință, în urma propunerii generalului de brigadă W. R. N. Madocks reprezentantul federației Nouei Zeelande.

Este vorba despre numerotajul jucătorilor, chestiune care a făcut să curgă multă cerneală, până acum și care în fine, a fost rezolvată de forul englez.

Comitetul a căzut de acord asupra ei, decretând că jucătorii —afară de portar — vor purta în viitor numere pe tricouri.

Dispoziția este valabilă, numai pentru jocurile de semifinală și finală ale cupei Angliei, precum și pentru jocurile internaționale.

NORVEGIA VA JUCA LA LONDRA

Comitetul a decis apoi, ca Norvegia să fie invitată în cursul lunilor Noembrie, sau Decembrie, la Londra, unde va juca împotriva echipei Angliei.

In fine, adunarea a reales președinte, cu unanimitate de voturi, pe d. W. Pickford.

D-sa este o personalitate prea cunoscută și cu o activitate prea mare pentru a mai sublinia noi însemnătatea faptului.

Un nou record mondial femenin

Gattingen, 27. —In cadrul unui concurs atletic, din localitate, Dora Ratjen a trecut 1 m. 66 la săritura în înălțime egalând astfel recordul mondial.

Revanșa ROMANIA-UNGARIA,

perfectată în mod definitiv, dar pentru data de 16 Oct.

Revanșa România-Ungaria a fost perfectată în mod definitiv.

Confirmarea — neoficială deocamdată, a ungurilor — s'a produs.

Faptul acesta ne-a fost adus la cunoștință de reprezentantul federației ungare la București, d. F. Stössel.

Dar, matchul nu se va disputa la 2 Octombrie, dată pe care a propus-o FRFA, ci la 16 Octombrie, pentrucă aceasta este data pe care au reținut-o ungurii în calendarul lor internațional.

FRFA însă, va accepta și 16 Octombrie, căci în acest mod evită apropierea matchului România-Ungaria de România-Germania, care se dispută tot la București, la 25 Septembrie.

Editura Societății Anonime „Universul", București—România